



Carta de navegación Municipal

MUNICIPALIDAD DE SAN PEDRO SACATEPÉQUEZ, SAN MARCOS



GOBIERNO de GUATEMALA
DR. ALEJANDRO GIAMMATTEI

MINISTERIO DE SERVICIOS PÚBLICOS



GOBIERNO de GUATEMALA
DR. ALEJANDRO GIAMMATTEI

MINISTERIO DE TRABAJO Y PREVISIÓN SOCIAL



GOBIERNO de GUATEMALA
DR. ALEJANDRO GIAMMATTEI

MINISTERIO DE CULTURA Y DEPORTE



GOBIERNO de GUATEMALA
DR. ALEJANDRO GIAMMATTEI

MINISTERIO DE AMBIENTE Y RECURSOS NATURALES



GOBIERNO de GUATEMALA
DR. ALEJANDRO GIAMMATTEI

MINISTERIO DE SALUD PÚBLICA Y ASISTENCIA SOCIAL



GOBIERNO de GUATEMALA
DR. ALEJANDRO GIAMMATTEI

MINISTERIO DE AGRICULTURA, GANADERÍA Y ALIMENTACIÓN



GOBIERNO de GUATEMALA
DR. ALEJANDRO GIAMMATTEI

MINISTERIO DE COOPERACIÓN



GOBIERNO de GUATEMALA
DR. ALEJANDRO GIAMMATTEI

MINISTERIO DE EDUCACIÓN



GOBIERNO de GUATEMALA
DR. ALEJANDRO GIAMMATTEI

SECRETARÍA DE SEGURIDAD ALIMENTARIA Y NUTRICIONAL DE LA PRESIDENCIA DE LA REPÚBLICA



GOBIERNO de GUATEMALA
DR. ALEJANDRO GIAMMATTEI

SECRETARÍA PRESIDENCIAL DE LA VELOCIDAD



GOBIERNO de GUATEMALA
DR. ALEJANDRO GIAMMATTEI

COMISIÓN PRESIDENCIAL DE ASUNTOS MUNICIPALES



Instituto Guatemalteco de Turismo



SEGEPLAN



Estimados Alcaldes y Alcaldesas:

Me dirijo a ustedes con un mensaje de profundo compromiso y gratitud en este importante momento de transición de gobierno. Como Presidente de la República de Guatemala, identificado plenamente con el municipalismo y la necesidad de fortalecer el poder local, es mi deber informarles sobre los alcances y resultados a nivel local y nacional, y cómo orientar de mejor manera los retos del desarrollo en las 340 municipalidades del país.

En este sentido, deseo resaltar el análisis exhaustivo realizado por la Secretaría de Coordinación Ejecutiva de la Presidencia, los Ministerios y demás instituciones que reportan los logros alcanzados a nivel sectorial y del Sistema de Consejos de Desarrollo, así como las brechas que se deben superar. Los datos recopilados en este análisis, proporcionan una base sólida para la toma inteligente y oportuna de decisiones en cada municipalidad, por lo que se ilustran las prioridades de su municipio, así como las transferencias financieras que el Organismo Ejecutivo traslada de manera efectiva y oportuna a todas las municipalidades del país, lo que ha permitido ir cerrando brechas y asegurar un futuro más próspero.

El Sistema de Consejos de Desarrollo ha sido una herramienta fundamental para fomentar la participación ciudadana y garantizar que las necesidades de nuestras comunidades sean atendidas de manera adecuada. Gracias al esfuerzo conjunto entre el Gobierno central y las

municipalidades, se han logrado avances notables en el desarrollo local y en la mejora de la calidad de vida de nuestros ciudadanos, fortaleciendo así el municipalismo.

Es importante reconocer que aún existen retos por alcanzar. Estos retos y brechas demandan como país, redoblar esfuerzos y a trabajar de la mano para superar las adversidades. Con la información proporcionada por el Gobierno central en este documento, estamos en una posición sólida para tomar decisiones informadas que nos permitan avanzar hacia una Guatemala con más desarrollo. Hacer gobierno implica recordar que el verdadero poder radica en la unidad, complementariedad y colaboración, por lo que trabajar en conjunto para beneficio de las comunidades, asegura construir una Guatemala más fuerte, más unida y más próspera.

**"Que Dios bendiga Guatemala".
Con gratitud y compromiso,**

**Dr. Alejandro Giammattei
Presidente de la República**

LIBERTAD
15 DE
SEPTIEMBRE
DE 1821

Eficiencia en aportes a Consejos de Desarrollo, Departamental, San Marcos 2020 - 2023

No.	Municipio	Porcentaje de ejecución 2020	Porcentaje de ejecución 2021	Porcentaje de ejecución 2022	Porcentaje de ejecución 2023	Porcentaje de ejecución 2020 - 2023
1	La Blanca	100%	100%	92%	74%	90%
2	San Cristóbal Cucho	100%	100%	100%	47%	85%
3	San Antonio Sacatepéquez	95%	100%	100%	47%	84%
4	Río Blanco	100%	100%	100%	35%	81%
5	La Reforma	100%	100%	100%	34%	80%
6	Esquipulas Palo Gordo	88%	100%	100%	41%	80%
7	El Quetzal	100%	100%	100%	26%	78%
8	Comitancillo	90%	100%	100%	28%	76%
9	Ixchiguan	100%	100%	100%	17%	76%
10	Concepción Tutuapa	100%	100%	90%	32%	76%
11	San Rafael Pie de la Cuesta	100%	100%	83%	30%	76%
12	Tajumulco	95%	100%	95%	24%	76%
13	Ocós	100%	100%	100%	6%	75%
14	Malacatán	97%	100%	75%	30%	75%
15	Tacaná	97%	100%	100%	13%	74%
16	Tejutla	95%	100%	100%	17%	74%
17	San Miguel Ixtahuacán	90%	100%	100%	20%	73%
18	El Tumbador	100%	99%	100%	8%	73%
19	San Marcos	100%	100%	97%	6%	72%
20	Sibinal	100%	100%	99%	7%	72%
21	Sipacapa	91%	100%	100%	16%	71%
22	Catarina	94%	100%	91%	7%	70%
23	San José el Rodeo	83%	100%	97%	10%	69%
24	Ayutla	86%	100%	65%	33%	67%
25	Nuevo Progreso	75%	100%	100%	0%	66%
26	San José Ojetenam	89%	89%	96%	5%	64%
27	Pajapita	72%	77%	100%	20%	64%
28	San Pablo	57%	100%	100%	0%	61%
29	San Lorenzo	100%	97%	69%	0%	61%
30	San Pedro Sacatepéquez	95%	35%	98%	0%	54%

*Información al mes de agosto 2023.

San Pedro Sacatepéquez, San Marcos

Asignación IVA-PAZ CODEDE

Al mes de agosto de 2023

Ejercicio Fiscal	Monto Aprobado	Saldo de Arrastre (Ejercicio fiscal anterior)	Monto Real	Monto Desembolsado	Saldo de Arrastre (Ejercicio fiscal actual)	Porcentaje de Ejecución
2020	Q6,948,155.00	-Q138,963.10	Q6,809,191.90	Q6,586,513.15	Q361,641.85	95%
2021	Q6,948,155.00	-Q361,641.85	Q6,586,513.15	Q2,438,107.59	Q4,150,405.56	35%
2022	Q8,833,610.00	-Q4,510,047.41	Q4,323,562.59	Q8,699,427.15	Q134,135.44	98%
2023	Q10,170,623.00	-Q134,182.85	Q10,036,440.15	Q0.00	Q10,170,623.00	0%
Total	Q32,900,543.00	-Q5,144,835.21	Q27,755,707.79	Q17,724,047.89	Q15,176,495.11	54%

1

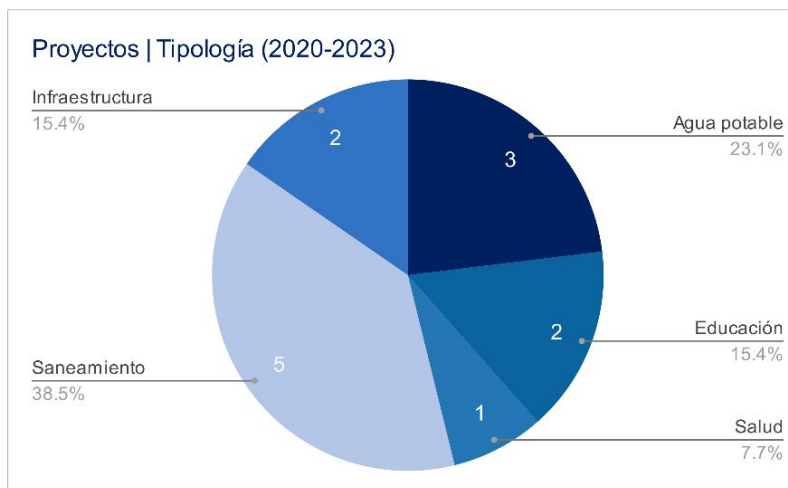
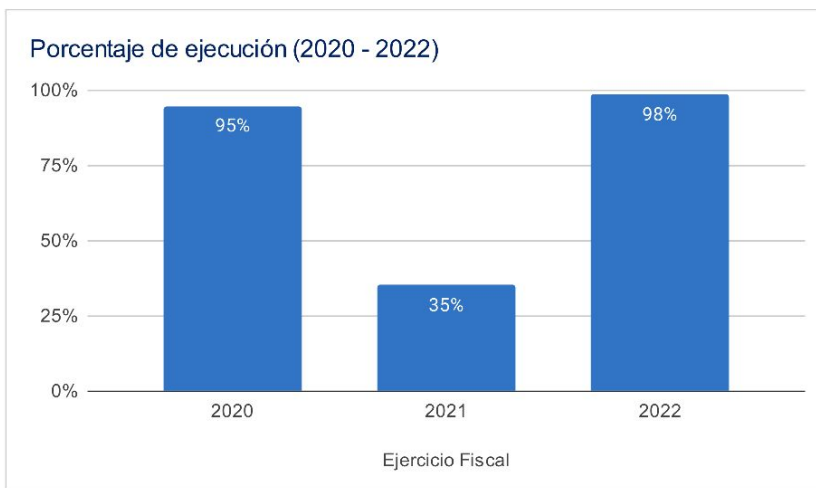

Asignaciones y Transferencias al Municipio

Ejercicio Fiscal	Asignación Constitucional	Asignación IVA-PAZ Municipalidades	Asignación Vehículos	Petróleo	Asignación IVA-PAZ CODEDE	Total
2020	Q 18,584,619.90	Q 23,100,560.77	Q 2,595,229.25	Q 709,448.00	Q6,948,155.00	Q 51,938,012.92
2021	Q 18,376,079.07	Q 22,841,345.88	Q 2,566,107.79	Q 703,454.19	Q6,948,155.00	Q 51,435,141.93
2022	Q 20,419,996.56	Q 24,122,994.05	Q 2,338,763.20	Q 773,169.70	Q8,833,610.00	Q 56,488,533.51
2023	Q 22,872,109.58	Q 26,989,561.70	Q 2,387,640.07	Q 793,190.93	Q10,170,623.00	Q 63,713,125.28
Total	Q 80,252,805.11	Q 97,054,462.40	Q 9,887,740.31	Q 2,979,262.82	Q32,900,543.00	Q 223,574,813.64

1

Total asignado al municipio: **Q 223,574,813.64**

Necesidades Municipales San Pedro Sacatepéquez, San Marcos

Área prioritaria	Brecha %	Necesidades				
Educación						
PAIN (Programa de atención integral al niño y niña)	97%	En este nivel existe	11059	niños que necesitan atención educativa.		
Preprimaria	25%	Se recomienda contemplar	41	aulas y docentes para cubrir a	1225	niños.
Primaria	70%	Se recomienda contemplar	222	aulas y docentes para cubrir a	6659	niños.
Básico	47%	Se recomienda contemplar	75	aulas y docentes para cubrir a	2262	niños.
Diversificado	31%	Se recomienda contemplar	52	aulas y docentes para cubrir a	1570	niños.
Salud y agua potable						
Porcentaje desnutrición aguda	1,5%	Se registró	148	casos de niños menores de 5 años con desnutrición aguda en el municipio.		
Porcentaje desnutrición crónica	0,1%	Se registró	11	casos de niños menores de 5 años con desnutrición crónica en el municipio.		
Establecimientos de salud	5%	Considerando que el CAP tiene capacidad para atender hasta a 40,000 personas y el puesto de salud a 5,000 personas, se recomienda invertir en 1 centro de salud adicional, para brindar la cobertura de salud.				
Enfermedades causadas por alimentos y agua	2,4%	Se registró	1930	casos de enfermedades transmitidas por alimentos o agua contaminada.		
Red domiciliar de agua potable	4%	Se necesita cubrir el acceso a red domiciliar de agua potable de	738	viviendas.		
Saneamiento						
Manejo de desechos	65%	11451 viviendas requieren de un sistema adecuado de manejo de desechos sólidos o tren de aseo.				
Acceso a servicio sanitario	30%	5344 viviendas requieren de acceso a un servicio sanitario adecuado.				
Acceso a sistema de drenajes	33%	5805 viviendas requieren acceso a sistema de drenajes.				

Brechas en educación

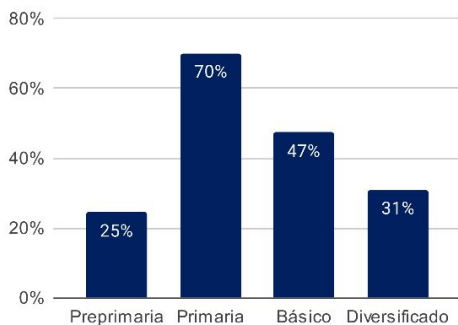

Brechas en salud y agua potable

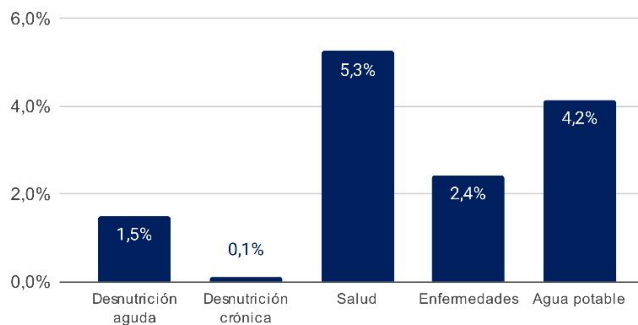

Brechas en saneamiento

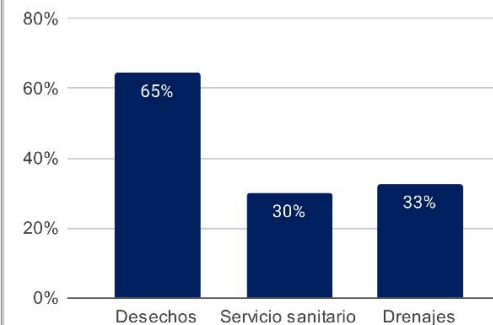

1 Asignaciones y Transferencias a Municipalidades. Dirección Financiera, MINFIN (2023)

3 Morbilidad por desnutrición crónica y aguda en menores de 5 años. SIGSA - MSPAS (2022). Morbilidad por enfermedades relacionadas a enfermedades transmitidas por alimentos y/o agua (ETAS's). SIGSA - MSPAS (2022). Establecimientos de salud a nivel nacional. MSPAS (2023).

2 Datos poblacionales del Censo 2018. INE (2018). Cobertura educativa. MINEDUC (2023).

4 Datos poblacionales y de vivienda. Censo 2018. INE (2018).

Departamento: San Marcos

(1) ▾

Municipio: San Pedro Sacatepéquez

(1) ▾

Año	Aporte Consejos	Constitucional	IVA-Paz Municipalidades	Vehículos	Petróleo	Total
2024	11.792.781,00	22.872.109,58	26.989.561,70	2.387.640,07	793.190,93	64.835.283,28
2025	12.812.180,80	24.546.285,90	28.386.670,12	2.276.982,25	831.657,53	68.853.776,61
2026	14.103.352,80	25.853.386,89	29.579.291,89	2.217.617,64	857.379,79	72.611.029,01
2027	15.394.524,80	27.160.487,87	30.771.913,66	2.158.253,04	883.102,05	76.368.281,42
Total	54.102.839,40	100.432.270,24	115.727.437,37	9.040.493,00	3.365.330,30	282.668.370,32

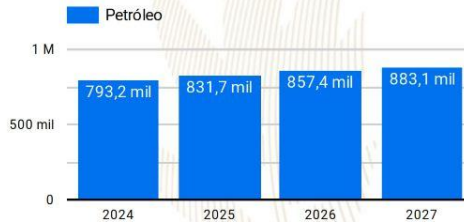
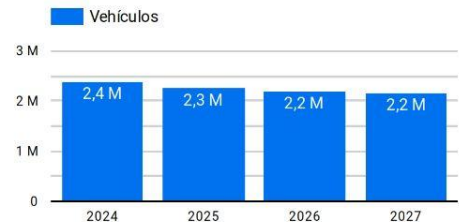
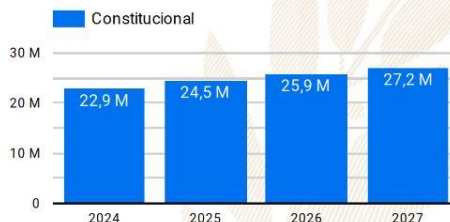
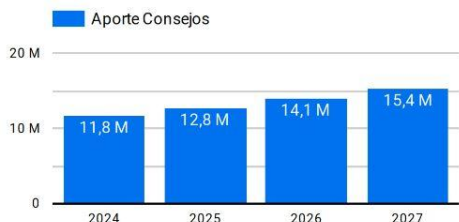

Año 2024: Presupuesto sujeto a aprobación por el Congreso de la República de Guatemala.

Años 2025-2027: Proyección elaborada en base a presupuestos aprobados para los años 2020 a 2024.

Resumen de **giras** **presidenciales**

Giras Presidenciales es un modelo de seguimiento programático presidencial y de administración pública introducido en Guatemala en 2021, con el propósito de establecer mayor cercanía entre el gobierno central y los poderes locales. Estas giras permitieron la coordinación interinstitucional entre la Secretaría Privada de la Presidencia, la Secretaría de Coordinación Ejecutiva de la Presidencia y el gabinete de gobierno, con el liderazgo del Presidente de la República. La aceptación por parte de los alcaldes fue notable, con altos porcentajes de asistencia a las giras.

El enfoque municipalista del modelo promovió el acercamiento entre los poderes locales y el gobierno central, mediante mesas de discusión que abordaron temas de importancia municipal y agilizaron los procesos para satisfacer demandas y necesidades locales. Se presentaron propuestas prácticas para encontrar soluciones a través del seguimiento programático.

MODALIDADES

Las giras presidenciales se adaptaron a distintas modalidades, presenciales en cabeceras departamentales y en el Palacio Nacional, incluyendo reuniones virtuales durante la pandemia de COVID-19, demostrando la capacidad de adaptación y la importancia de utilizar recursos tecnológicos para garantizar la continuidad de la gestión pública.

SEGUIMIENTO

La documentación y el seguimiento de acciones derivadas de los proyectos y programas de desarrollo fueron sistematizados, esto fue logrado a través de la Secretaría de Coordinación Ejecutiva de la Presidencia y la Secretaría Privada de la Presidencia, con equipos dedicados a mantener actualizada la Matriz de Seguimiento a Compromisos Presidenciales y Solicitudes Municipales en las Mesas de Trabajo.

RESULTADO

Las giras presidenciales contribuyeron a mejorar la administración pública, fortaleciendo la confianza y la participación ciudadana en la gestión gubernamental. Además, agilizaron los procesos y redujeron los tiempos de respuesta, impulsando el desarrollo del país.

Departamento: San Marcos (1) ▼

Municipio: San Pedro Sacatepéquez (1) ▼

Los Compromisos Presidenciales y Solicitudes de Alcaldes, se adquirieron por el Señor Presidente, durante las Giras Presidenciales realizadas durante el periodo de Gobierno 2020-2023.

La Secretaría de Coordinación Ejecutiva de la Presidencia en coordinación con La Secretaría Privada de la Presidencia, realizaron el seguimiento programático de los Compromisos Presidenciales y Solicitudes de Alcaldes, en base a la actualización del avance indicado por los delegados de los diferentes Ministerios y Secretarías responsables.

Compromisos Presidenciales

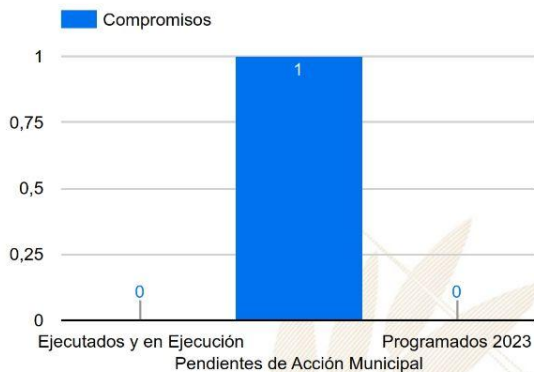

Compromisos

1

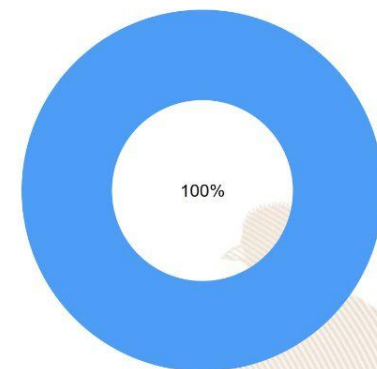

● Ejecutados y en Ejecución ● Pendientes de Acción Munic... ● Programados 2023

Instituciones	Compromisos ▼	Solicitudes
1. MICUDE	1	1
2. MEM	0	2
3. MINEDUC	0	3
4. MINGOB	0	1
5. MIDES	0	2
6. MSPAS	0	2
7. MAGA	0	1
8. CIV	0	1
Total	1	13

Solicitudes de Alcaldes

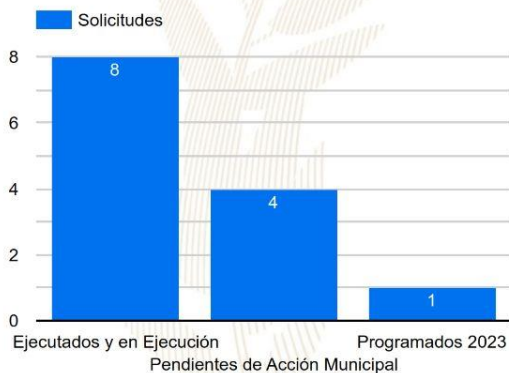

Solicitudes

13

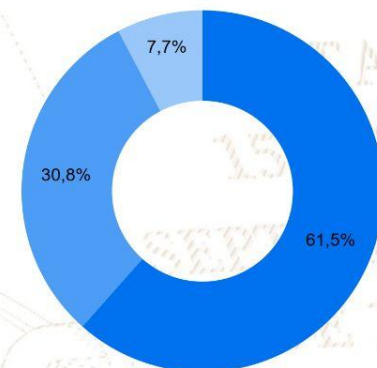

● Ejecutados y en Ejecución ● Pendientes de Acción Munic... ● Programados 2023

SIPROCODE

La SCEP, con el objetivo de modernizar y hacer más eficientes, eficaces y transparentes los procesos de planificación y ejecución de los proyectos financiados con recursos de inversión destinados al Sistema de Consejos de Desarrollo, presentó ante el Consejo Nacional de Desarrollo Urbano y Rural -CONADUR- el Sistema Electrónico para la Administración de Procesos de Proyectos de Consejos de Desarrollo para su aprobación.

OBJETIVO

Acercar a los entes rectores y a las unidades ejecutoras, con el fin de agilizar los procesos de solicitud y emisión de avales, dictámenes técnicos u otros documentos, para la aprobación de los proyectos en las etapas de planificación y ejecución. Asimismo, sustituir las interacciones físicas por virtuales y a la vez establecer un historial de tiempo por gestión realizada entre las unidades ejecutoras y los entes rectores, también notificar en tiempo real sobre las nuevas solicitudes.

BENEFICIOS INSTITUCIONALES

- Coordinación interinstitucional permanente.
- Disminución de la burocracia.
- Reducción de la vulnerabilidad en los procedimientos.
- Agilización de procesos.
- Reducción de tiempo en emisión de avales, dictámenes técnicos y otros documentos a 20 días hábiles.
- Disminución de costos en trámites.
- Fortalece la transparencia en los procesos.
- Monitoreo y seguimiento a través de la plataforma;
- Trámites no presenciales.
- Vista pública de información general y acceso a la misma.
- Permitir el seguimiento a los procesos y gestiones de trámites en cada una de sus etapas por parte de las instituciones involucradas.



SIPROCODE

Avales, Dictámenes Técnicos u Otros Documentos periodo 2021 - 2023

Municipio	Avales, Dictámenes Técnicos u Otros Documentos																												TA	TR	TS														
	SIPROCODE			CONAP			CONRED			MAGA			MICIVI			MICUDE			MINEDUC			MEM			MINGOB			MSPAS																	
	2021	2022	2023	2021	2022	2023	2021	2022	2023	2021	2022	2023	2021	2022	2023	2021	2022	2023	2021	2022	2023	2021	2022	2023	2021	2022	2023	2021				2022	2023												
SAN MARCOS, SAN MARCOS	SI	SI	SI	-	-	-	2	-	6	-	7	-	-	-	1	-	3	-	1	-	4	-	-	-	-	5	-	1	-	5	-	-	-	-	-	-	-	3	-	3	41	0	41		
SIPACAPA, SAN MARCOS	SI	SI	SI	-	-	-	-	4	-	7	-	-	-	1	-	2	-	7	-	-	-	-	-	-	1	-	1	-	5	-	-	-	-	-	-	-	-	2	-	1	-	3	41	0	41
SAN MIGUEL IXTAHUACAN, SAN MARCOS	SI	SI	SI	-	-	-	-	-	1	-	9	-	-	-	-	-	-	-	8	-	6	-	-	-	-	1	-	9	-	-	-	-	-	-	-	-	-	4	-	1	-	-	39	0	39
SIBINAL, SAN MARCOS	SI	SI	SI	-	-	-	-	6	-	6	-	-	-	-	-	3	-	7	-	3	-	-	-	-	-	-	5	-	5	-	-	-	-	-	-	-	-	-	2	-	2	39	0	39	
ESQUIPULAS PALO GORDO, SAN MARCOS	SI	SI	SI	-	-	-	-	-	-	-	-	-	-	-	-	-	-	-	-	18	-	13	-	-	-	1	-	1	-	-	-	-	-	-	-	-	-	2	-	-	35	0	35		
SAN CRISTOBAL CUCHO, SAN MARCOS	SI	SI	SI	-	-	-	-	4	-	1	-	-	-	-	8	-	11	-	3	-	-	-	-	-	1	-	3	-	1	-	-	-	-	-	-	-	2	-	-	34	0	34			
NUEVO PROGRESO, SAN MARCOS	SI	SI	SI	-	-	-	-	4	-	5	-	-	-	-	2	-	2	-	4	-	-	-	-	-	-	4	-	-	4	-	-	-	-	-	-	-	2	-	1	-	28	0	28		
SAN LORENZO, SAN MARCOS	SI	SI	SI	-	-	-	-	-	-	10	-	-	-	-	1	-	1	-	3	-	-	-	-	-	-	-	10	-	-	-	-	-	-	-	-	-	3	-	-	28	0	28			
SAN PEDRO SACATEPEQUEZ, SAN MARCOS	SI	SI	SI	-	-	-	-	-	-	8	-	-	-	-	2	-	-	-	3	-	-	-	-	-	-	-	8	-	-	-	-	-	-	-	-	-	3	-	2	26	0	26			
TEJUTLA, SAN MARCOS	SI	SI	SI	-	-	-	-	2	-	3	-	-	-	-	4	-	8	-	-	-	-	-	-	-	1	-	1	-	3	-	-	-	-	-	-	-	2	-	2	26	0	26			
SAN PABLO, SAN MARCOS	SI	SI	SI	-	-	-	-	1	-	7	-	-	-	-	1	-	3	-	4	-	-	-	-	-	-	1	6	-	-	-	-	-	-	-	-	-	1	-	1	25	0	25			
CATARINA, SAN MARCOS	SI	SI	SI	-	-	-	-	1	-	2	-	-	-	-	1	-	3	-	6	-	-	-	-	-	2	-	1	-	1	-	-	-	-	-	-	-	2	-	-	18	0	18			
LA REFORMA, SAN MARCOS	SI	SI	SI	-	-	-	-	-	-	5	-	-	-	-	4	-	3	-	-	-	-	-	-	-	-	1	4	-	-	-	-	-	-	-	-	-	1	-	-	18	0	18			
OCOS, SAN MARCOS	SI	SI	SI	-	-	-	1	-	-	5	-	-	-	-	3	-	1	-	-	-	-	-	-	-	1	-	4	-	-	-	-	-	-	-	-	-	-	-	1	16	0	16			
LA BLANCA, SAN MARCOS	SI	SI	SI	-	-	-	1	-	1	-	1	-	-	-	1	-	3	-	1	-	-	-	-	-	1	-	1	-	1	-	-	-	-	-	-	-	-	-	1	12	0	12			
TAJUMULCO, SAN MARCOS	SI	SI	SI	-	-	-	-	5	-	9	-	-	-	-	1	-	13	-	6	-	-	-	-	-	5	-	8	-	-	-	-	-	-	1	-	2	-	1	49	1	50				
SAN JOSE OJETENAM, SAN MARCOS	SI	SI	SI	-	-	-	-	3	-	4	-	-	-	-	1	-	1	-	5	-	-	-	-	-	1	-	4	-	-	-	-	-	-	-	-	-	5	-	3	-	29	1	25		
EL RODEO, SAN MARCOS	SI	SI	SI	-	-	-	-	1	-	3	-	-	-	-	1	-	3	-	-	-	-	-	-	-	-	3	-	-	-	-	-	-	-	-	-	-	1	-	3	17	1	18			
COMITANCILLO, SAN MARCOS	NO	SI	SI	-	-	-	-	-	-	3	-	-	-	-	-	-	9	-	3	-	-	-	-	-	-	3	-	-	-	-	-	-	-	-	-	-	3	-	-	21	0	21			
MALACATAN, SAN MARCOS	NO	SI	SI	-	-	-	-	-	-	-	-	-	-	-	4	-	4	-	-	-	-	-	-	-	-	4	-	-	-	-	-	-	-	-	-	-	7	-	2	21	0	21			
EL QUETZAL, SAN MARCOS	NO	SI	SI	-	-	-	-	1	-	3	-	-	-	-	-	-	4	-	5	-	-	-	-	-	-	2	-	-	-	-	-	-	-	-	-	-	4	-	1	20	0	20			
EL TUMBADOR, SAN MARCOS	NO	SI	SI	-	-	-	-	2	-	1	-	-	-	-	4	-	4	-	4	-	-	-	-	-	1	-	1	-	-	-	-	-	-	-	-	-	2	-	2	17	0	17			
IXCHIGUAN, SAN MARCOS	NO	SI	SI	-	-	-	-	-	-	-	-	-	-	-	4	-	8	-	-	-	-	-	-	-	3	-	-	-	-	-	-	-	-	-	-	-	-	-	-	15	0	15			
RIO BLANCO, SAN MARCOS	SI	NO	SI	-	-	-	3	-	-	1	-	-	-	-	-	-	3	-	-	-	-	-	-	-	3	-	1	-	-	-	-	-	-	-	-	-	-	1	-	12	0	12			
AYUTLA, SAN MARCOS	NO	SI	SI	-	-	-	-	-	-	-	-	-	-	-	2	-	4	-	-	-	-	-	-	-	-	-	-	-	-	-	-	-	-	-	-	-	2	-	1	9	0	9			
PAJAPITA, SAN MARCOS	SI	SI	NO	-	-	-	-	-	-	-	-	-	-	-	1	-	-	-	-	-	-	-	-	-	-	-	-	-	-	-	-	-	-	-	-	-	1	-	-	2	0	2			
CONCEPCION TUTUAPA, SAN MARCOS	NO	SI	SI	-	-	-	-	5	-	2	-	-	-	-	8	-	16	-	-	-	-	-	-	-	5	-	2	-	-	-	-	-	-	-	-	-	3	-	1	32	1	33			
SAN ANTONIO SACATEPEQUEZ, SAN MARCOS	NO	SI	SI	-	-	-	-	6	-	-	-	-	-	-	2	-	5	-	-	-	-	-	-	-	4	-	-	-	-	-	-	-	-	-	-	-	4	-	-	21	1	22			
SAN RAFAEL PIE DE LA CUESTA, SAN MARCOS	NO	SI	SI	-	-	-	-	1	-	3	-	-	-	-	7	-	14	-	4	-	-	-	-	-	1	-	3	-	-	-	-	-	-	-	-	-	1	-	-	20	1	21			
TACANA, SAN MARCOS	NO	SI	SI	-	-	-	-	1	-	3	-	-	-	-	4	-	11	-	-	-	-	-	-	-	9	-	1	-	1	-	-	-	-	-	-	-	5	-	-	31	4	35			

*La información anterior es basada en solicitudes que finalizaron el ciclo, no se muestra en las estadísticas de procesos pendientes.

- SIPROCODE inicio en junio del 2021, por lo que algunas municipalidades solicitaron sus avales por la vía tradicional.
- A: Solicitudes Aprobadas.
- R: Solicitudes Rechazadas.
- TA: Total Solicitudes Aprobadas.
- TR: Total Solicitudes Rechazadas.
- TS: Total Solicitudes.

Para mayor información, escanea o haz click en el código QR:



La SCEP coordina con diferentes instituciones del Estado y sector privado, para acercar los servicios públicos de forma temporal en alianza con municipalidades y gobernaciones departamentales, estimulando de esa manera el proceso de desconcentración de las instituciones del Estado.

SCEP realizó acciones de coordinación y logística para el desarrollo de las Jornadas Móviles de Servicios Integrados desde el año 2020 hasta julio de 2023.

Servicios que se brindan durante las Jornadas Móviles de Servicios Integrados:

- Trámites de carencia de antecedentes policiales, renovación de licencia de conducir, pasaportes, actualización de datos y empadronamiento.
- Quioscos informativos del Sistema Nacional del Empleo, promoción del turismo y talleres de temas ambientales, entre otros.
- Información sobre las iniciativas Bono Social, entrega de becas y Comedores Sociales.
- Acceso a consultas de medicina general, psicología, nutrición, pediatría, hisopados, jornada de vacunación contra el COVID-19 y charlas sobre salud.
- Capacitaciones en temas tributarios y actualización de documentos, entre otros.



DEPARTAMENTO DE
TRÁNSITO DE LA PNC



GOBIERNO de
GUATEMALA
Dr. Alejandro Giamatti

MINISTERIO DE
ECONOMÍA



GOBIERNO de
GUATEMALA
Dr. Alejandro Giamatti

MINISTERIO DE
SALUD PÚBLICA
Y ASISTENCIA
SOCIAL



CONSEJO
NACIONAL DE
ATENCIÓN AL MIGRANTE
DE GUATEMALA

CONAMIGUA

Portal de

Gobiernos Locales

Estimado Usuario, Bienvenido

PORTAL DE GOBIERNOS LOCALES

Es un sitio web que ofrece al usuario, de forma fácil, dinámica e integrada, el acceso a una serie de recursos y de servicios relacionados a la información presupuestaria y financiera registrada por los gobiernos locales y sus empresas municipales en el SIAF.

Este portal cuenta con reportes dinámicos establecidos que ofrecen datos en tiempo real relacionados a:

- Presupuesto por Resultados
- Enfoque Temático
- Grupo Objeto de Gasto
- Finalidad, Función y División

También permite al usuario elaborar sus propios reportes de ingresos, gastos y contables de acuerdo a sus necesidades.

Para el análisis de las finanzas municipales y la oportuna toma de decisiones, pone a disposición los siguientes tableros de indicadores:

ICFM Índice Consolidado Financiero Municipal:

Es una herramienta de análisis que permite a los funcionarios municipales realizar mediciones de los datos que registran en el -SICOIN GL-, con los cuales se puede interpretar la situación económico-financiera de la municipalidad durante uno o varios ejercicios fiscales.

Objetivos de Desarrollo Sostenible:

Se presenta el impacto de la Gestión Municipal desde la perspectiva de los Objetivos de Desarrollo Sostenible.

Actualmente ofrece a los usuarios municipales la oportunidad de realizar el pago de sus servicios públicos a través de internet.

Cobros en Línea:

Permite al vecino realizar sus pagos a través de tarjeta de crédito y/o débito, de cualquier servicio (agua, IUSI y arbitrios) que presta la Municipalidad, desde la comodidad de su casa o desde cualquier lugar en donde se encuentre; al ingresar en el ícono le permitirá:

- Pagar documento de cobro (Todos los Servicios)
- Pagar boleto de ornato
- Pagar multas de tránsito



También cuenta con una sección de noticias, biblioteca virtual y enlaces importantes.

Para acceder al Portal de Gobiernos Locales,
escanea o haz click en el código QR:



ÍNDICE CONSOLIDADO FINANCIERO MUNICIPAL - ICFM -

12101202

SAN MARCOS





SAN PEDRO SACATEPEQUEZ



Calificación General
Gestión Financiera

84

Robusta

		Puntuación máxima		Resultado municipio
	Solvencia General	30	Evalúa la generación y captación de recursos propios municipales que permitan la sostenibilidad financiera en el mediano y largo plazo. Asimismo refleja la dependencia en relación a las transferencias de la Administración Central.	25
	Autonomía Financiera Municipal	15		13
	Dependencia Financiera Municipal	6		5
	Ahorro Operacional	5		4
	Relación de Recursos y Gastos - Sin Endeudamiento	4		3
	Solvencia Financiera	30	Mide el nivel de endeudamiento, la capacidad de pago de la municipalidad, a través de la solvencia de sus finanzas y el volumen de endeudamiento.	28
	Liquidez Financiera	5		5
	Recursos por Endeudamiento	5		5
	Pasivo por Endeudamiento	10		10
	Dinamismo Económico	15	Evalúa la relación entre la inversión, la captación de recursos propios y el nivel de deuda en relación a la población de cada municipio, según el número de habitantes reflejados en la proyección proporcionada por el	12
	Inversión por Habitante	5		2
	Recursos Propios por Habitante	5		5
	Evaluación Presupuestaria	25	Mide la eficiencia en cuanto a la ejecución de recursos percibidos y gastos pagados, durante un ejercicio fiscal en relación al presupuesto vigente.	19
	Ejecución Presupuestaria de Ingresos	6		6
	Ejecución Presupuestaria de Egresos	5		2
	Relación de Gastos e Ingresos Ejecuta	5		5
	Ejecución por Tipo de Gasto	6		3
Transferencias Presupuestarias	3	3		

Fuente: Reporte índice consolidado financiero municipal ICFM, 2023, Ministerio de Finanzas Públicas.



Para acceder al detalle anual sobre el ICFM escanea el siguiente código QR.

Ingresos

Código y Clase de Ingreso	Código y Recurso de Ingreso	Recurso Auxiliar		Presupuesto Vigente 2022	Presupuesto Vigente 2023
10000 INGRESOS TRIBUTARIOS	10141 SOBRE LA TENENCIA DE PATRIMONIO	IUSI 2/1000	Q	575,000	Q 450,000
		IUSI 6/1000	Q	720,000	Q 600,000
		IUSI 9/1000	Q	135,000	Q 125,000
		Multas IUSI 2/1000	Q	25,000	Q 25,000
		Multas IUSI 6/1000	Q	25,000	Q 22,000
		Multas IUSI 9/1000	Q	2,000	Q 3,000
	Total 10141 SOBRE LA TENENCIA DE PATRIMONIO		Q	1,482,000	Q 1,225,000
	10286 SOBRE PRODUCTOS PRIMARIOS AGRÍCOLAS	Extracción de Repollo	Q	-	Q -
		Extracción de Rosa de Jamaica	Q	-	Q -
	Total 10286 SOBRE PRODUCTOS PRIMARIOS AGRÍCOLAS		Q	-	Q -
	10289 OTROS ARBITRIOS MUNICIPALES	Boleto de Ornato	Q	-	Q -
		Multa del Boleto de Ornato	Q	85,000	Q 50,000
		Valor Boleto de Ornato	Q	600,000	Q 675,000
	Total 10289 OTROS ARBITRIOS MUNICIPALES		Q	685,000	Q 725,000
Total 10000 INGRESOS TRIBUTARIOS			Q	2,167,000	Q 1,950,000
11000 INGRESOS NO TRIBUTARIOS	11290 TASAS Y LICENCIAS VARIAS	LICENCIA POR CONSTRUCCIÓN DE REDES ELÉCTRICAS -EEM-	Q	13,000	Q 13,488
		LICENCIA POR CONSTRUCCION DE REDES ELECTRICAS -EMPRES ELECTRICA-	Q	-	Q 13,488
		Licencias de Construcción	Q	725,000	Q 750,000
		NA	Q	-	Q -
		PAGO DE SERVICIOS AMBIENTALES POR MINIRIEGO	Q	25,000	Q -
		PAGO DE SERVICIOS AMBIENTALES POR MINIRIEGO	Q	-	Q 9,000
		PAGO DE SERVICIOS AMBIENTALES TRANSPORTE COLECTIVO	Q	300,000	Q 200,000
		Tasa municipal por alumbrado público	Q	955,000	Q 990,813
	Total 11290 TASAS Y LICENCIAS VARIAS		Q	2,018,000	Q 1,963,300
	11310 CONTRIBUCIONES POR MEJORAS	OTRAS CONTRIBUCIONES POR MEJORAS (APORTES) -EEM-	Q	250,000	Q 259,375
		OTRAS CONTRIBUCIONES POR MEJORAS (APORTES) -EMPRESA ELECTRICA-	Q	-	Q 259,375
	Total 11310 CONTRIBUCIONES POR MEJORAS		Q	250,000	Q 259,375
	11410 DE EDIFICIOS Y VIVIENDAS	Arrendamiento de Edificios	Q	1,000	Q 5,000
		Arrendamiento de locales	Q	1,100,000	Q 1,130,000
		Arrendamiento de Nichos	Q	30,000	Q 35,000
		Arrendamiento de Salon Municipal	Q	10,000	Q 1,000
		Arrendamiento de Sanitarios	Q	25,000	Q 62,000
		Arrendamiento locales mercado cantonal	Q	-	Q -
		Arrendamientos Varios	Q	-	Q -
	Total 11410 DE EDIFICIOS Y VIVIENDAS		Q	1,166,000	Q 1,233,000
	11420 DE MAQUINARIAS Y EQUIPOS	Arrendamiento de Maquinaria de Construccion	Q	20,000	Q 20,000
		Arrendamiento de Mobiliario	Q	1,000	Q 1,000
		ARRENDAMIENTO DE POSTES -EEM-	Q	175,000	Q -
		ARRENDAMIENTO DE POSTES -EMPRESA ELECTRICA-	Q	-	Q 181,563
	Total 11420 DE MAQUINARIAS Y EQUIPOS		Q	196,000	Q 202,563
	11610 ORIGINADAS POR INGRESOS NO TRIBUTARIOS	MULTAS ADMINISTRATIVAS -EEM-	Q	10,000	Q 10,375
		MULTAS ADMINISTRATIVAS -EMPRESA ELECTRICA-	Q	-	Q 10,375
		MULTAS ADMINISTRATIVAS -MUNICIPALIDAD-	Q	230,000	Q 260,000
		Multas de Agua Potable	Q	160,000	Q 175,000
		Multas de transito	Q	375,000	Q 500,000
	Total 11610 ORIGINADAS POR INGRESOS NO TRIBUTARIOS		Q	775,000	Q 945,375
	11990 OTROS INGRESOS NO TRIBUTARIOS	Feria Titular	Q	-	Q -
		Otros ingresos	Q	25,000	Q 100,000
	Total 11990 OTROS INGRESOS NO TRIBUTARIOS		Q	25,000	Q 100,000
Total 11000 INGRESOS NO TRIBUTARIOS			Q	4,430,000	Q 4,703,613

13000 VTA. DE BIENES Y SERV. DE LA ADM. PÚBLICA	13260 SERVICIOS ADMINISTRATIVOS MUNICIPALES	Alineacion, Nivelacion y Avaluos	Q	2,000	Q	2,000
		CERTIFICACIONES -EEM-	Q	100		
		CERTIFICACIONES -EMPRESA ELECTRICA-			Q	208
		CERTIFICACIONES POR INSPECCIONES E INSTALACIONES -EEM-	Q	100		
		CERTIFICACIONES POR INSPECCIONES E INSTALACIONES -EMPRESA ELECTRICA-			Q	208
		Certificaciones Varias	Q	65,000	Q	50,000
		Concesion de Drenajes	Q	205,000	Q	240,000
		Concesion de Servicios de Agua (Pajas de Agua)	Q	262,000	Q	300,000
		Estacionamiento de Taxis	Q	350,000	Q	225,000
		Estacionamiento de Vehiculos	Q	1,700,000	Q	1,900,000
		Estacionamiento en Mercados Terminales			Q	-
		LICENCIAS -DEPTO. AGUA Y DRENAJES-			Q	5,500
		LICENCIAS -DEPTO. DE AGUA-	Q	4,000		
		LICENCIAS -MUNICIPALIDAD-	Q	500,000	Q	285,000
		NA	Q	-	Q	-
		OTROS INGRESOS POR SERVICIOS ADMINISTRATIVOS -DEPTO. AGUA Y DRENAJES--			Q	10,000
		OTROS INGRESOS POR SERVICIOS ADMINISTRATIVOS -MUNICIPALIDAD-	Q	190,000	Q	155,000
		Reconexion de Agua Potable	Q	150,000	Q	180,000
		SOLVENCIAS -EEM-	Q	16,000		
		SOLVENCIAS -EMPRESA ELECTRICA-			Q	16,600
		Titulos Propiedad Servicio de Agua	Q	7,000	Q	8,000
		TRASPASO DERECHO POR SERVICIO DE AGUA -DEPTO. AGUA Y DRENAJES-			Q	15,000
		TRASPASO DERECHO POR SERVICIO DE AGUA -DEPTO. DE AGUA-	Q	17,000		
		TRASPASO POR NOMBRE -EEM-	Q	8,999		
		TRASPASO POR NOMBRE -EMPRESA ELECTRICA-			Q	9,336
	Total 13260 SERVICIOS ADMINISTRATIVOS MUNICIPALES		Q	3,477,199	Q	3,401,851
Total 13000 VTA. DE BIENES Y SERV. DE LA ADM. PÚBLICA			Q	3,477,199	Q	3,401,851
14000 INGRESOS DE OPERACION	14110 VENTA DE INSUMOS AGRÍCOLAS	Venta de Abono Orgánico	Q	-	Q	-
	Total 14110 VENTA DE INSUMOS AGRÍCOLAS		Q	-	Q	-
	14190 VENTA DE OTROS BIENES	NA	Q	-	Q	-
		Venta de Cajas de Cemento	Q	10,000	Q	10,000
		Venta de Formularios	Q	-	Q	-
		VENTA DE MATERIALES ELECTRICOS -EEM-	Q	13,000		
		VENTA DE MATERIALES ELECTRICOS -EMPRESA ELECTRICA-			Q	13,488
		VENTA DE POSTES -EEM-	Q	500		
		VENTA DE POSTES -EMPRESA ELECTRICA-			Q	519
		Venta de Productos Fabricados de Cemento	Q	362,080	Q	362,080
		VENTA DE TRANSFORMADORES -EEM-	Q	500		
		VENTA DE TRANSFORMADORES -EMPRESA ELECTRICA-			Q	519
		VENTA KIT DE 4 COSTALES PARA BASURA	Q	5,000		
		VENTA QUIT DE 4 COSTALES PARA BASURA			Q	3,000
		Ventas de Blocks y Ladrillos	Q	20,000	Q	20,000
	Total 14190 VENTA DE OTROS BIENES		Q	411,080	Q	409,605
	14220 SERVICIOS DE ENERGÍA ELÉCTRICA	CAMBIO DE ACOMETIDA -EEM-	Q	7,000		
		CAMBIO DE ACOMETIDA -EMPRESA ELECTRICA-			Q	7,263
		CARGO POR CONSUMIDOR -EEM-	Q	3,450,000		
		CARGO POR CONSUMIDOR -EMPRESA ELECTRICA-			Q	3,579,375
		CARGO POR POTENCIA CONTRATADA -EEM-	Q	243,000		
		CARGO POR POTENCIA CONTRATADA -EMPRESA ELECTRICA-			Q	252,113
		CARGO POR POTENCIA MAXIMA -EEM-	Q	160,000		
		CARGO POR POTENCIA MAXIMA -EMPRESA ELECTRICA-			Q	166,000
		CARGOS POR ENERGIA ELECTRICA -EEM-	Q	32,575,950		
		CARGOS POR ENERGIA ELECTRICA -EMPRESA ELECTRICA-			Q	34,287,078

CHEQUEO DE MEDIDOR -EEM-	Q	15,000		
CHEQUEO DE MEDIDOR -EMPRESA ELECTRICA-			Q	15,563
DAÑOS EN INFRAESTRUCTURA -EEM-	Q	2,000		
DAÑOS EN INFRAESTRUCTURA -EMPRESA ELECTRICA-			Q	2,075
De Alumbrado Publico	Q	175,000	Q	181,563
DERECHOS DE CONEXION MEDIA TENSION -EEM-	Q	3,000		
DERECHOS DE CONEXION MEDIA TENSION -EMPRESA ELECTRICA-			Q	3,113
ESTUDIO DE FACTIBILIDAD DE POTENCIA -EEM-	Q	500		
ESTUDIO DE FACTIBILIDAD DE POTENCIA -EMPRESA ELECTRICA-			Q	519
FORRADO DE LINEAS -EEM-	Q	4,500		
FORRADO DE LINEAS -EMPRESA ELECTRICA-			Q	4,669
INSTALACION DE BANCO DE TRANSFORMACION -EEM-	Q	500		
INSTALACION DE BANCO DE TRANSFORMACION -EMPRESA ELECTRICA-			Q	519
INSTALACION DE CAJA Y ACCESORIOS -EEM-	Q	500		
INSTALACION DE CAJA Y ACCESORIOS -EMPRESA ELECTRICA-			Q	519
LUZ EXTRA -EEM-	Q	575,000		
LUZ EXTRA -EMPRESA ELECTRICA-			Q	596,563
MANO DE OBRA -EEM-	Q	7,400		
MANO DE OBRA -EMPRESA ELECTRICA-			Q	7,678
MARCHAMO CANDADO -EEM-	Q	6,000		
MARCHAMO CANDADO -EMPRESA ELECTRICA-			Q	6,225
MARCHAMO DE PLOMO -EEM-	Q	600		
MARCHAMO DE PLOMO -EMPRESA ELECTRICA-			Q	623
MONTAJE Y DESMONTAJE DE TRANSFORMADOR -EEM-	Q	100		
MONTAJE Y DESMONTAJE DE TRANSFORMADOR -EMPRESA ELECTRICA-			Q	104
NA	Q	-	Q	-
PENALIZACION NTSD -EEM-	Q	2,000		
PENALIZACION BAJO FP NTSD -EEM-	Q	13,601		
PENALIZACION BAJO FP NTSD -EMPRESA ELECTRICA-			Q	14,111
PENALIZACION NTSD -EMPRESA ELECTRICA-			Q	2,075
RECONEXION -EEM-	Q	400,000		
RECONEXION -EMPRESA ELECTRICA-			Q	415,000
REVISION DE LINEAS -EEM-	Q	4,000		
REVISION DE LINEAS -EMPRESA ELECTRICA-			Q	4,150
SERVICIO ENERGIA ELECTRICA EMPRESA DE CABLE -EEM-	Q	1,000		
SERVICIO ENERGIA ELECTRICA EMPRESA DE CABLE -EMPRESA ELECTRICA-			Q	1,038
SERVICIO ENERGIA ELECTRICA EMPRESA DE TELEFONIA -EEM-	Q	1,000		
SERVICIO ENERGIA ELECTRICA EMPRESA DE TELEFONIA -EMPRESA ELECTRICA-			Q	1,038
SERVICIO INDUSTRIAL 220 V. -EMPRESA ELECTRICA-			Q	1,038
SERVICIO INDUSTRIAL 220V. -EEM-	Q	1,000		
SERVICIO NUEVO 110 V. COMERCIAL -EMPRESA ELECTRICA			Q	259
SERVICIO NUEVO 110 V. RESIDENCIAL -EMPRESA ELECTRICA			Q	3,113
SERVICIO NUEVO 110V. COMERCIAL -EEM-	Q	250		
SERVICIO NUEVO 110V. RESIDENCIAL -EEM-	Q	3,000		
SERVICIO NUEVO 208 INDUSTRIAL TRIFASICO -EEM-	Q	100		
SERVICIO NUEVO 208 INDUSTRIAL TRIFASICO -EMPRESA ELECTRICA			Q	104
SERVICIO NUEVO 220 V. COMERCIAL -EMPRESA ELECTRICA			Q	29,050
SERVICIO NUEVO 220 V. RESIDENCIAL -EMPRESA ELECTRICA			Q	109,975
SERVICIO NUEVO 220V. COMERCIAL -EEM-	Q	28,000		
SERVICIO NUEVO 220V. RESIDENCIAL -EEM-	Q	106,000		
SERVICIOS VARIOS -EEM-	Q	8,000		
SERVICIOS VARIOS -EMPRESA ELECTRICA-			Q	8,300
SUPERVISION DE TRABAJOS EN LA RED -EEM-	Q	5,000		
SUPERVISION DE TRABAJOS EN LA RED -EMPRESA ELECTRICA-			Q	5,188
SUSPENSION DE ENERGIA ELECTRICA -EEM-	Q	22,000		
SUSPENSION DE ENERGIA ELECTRICA -EMPRESA ELECTRICA-			Q	22,825

		SUSPENSION DE SERVICIO -EEM-	Q	400			
		SUSPENSION DE SERVICIO -EMPRESA ELECTRICA-			Q	415	
		SUSPENSION DEFINITIVA DEL SERVICIO -EEM-	Q	100			
		SUSPENSION DEFINITIVA DEL SERVICIO -EMPRESA ELECTRICA-			Q	104	
		SUSPENSION TEMPORAL DEL SERVICIO -EEM-	Q	300			
		SUSPENSION TEMPORAL DEL SERVICIO -EMPRESA ELECTRICA-			Q	311	
		TRASLADO DE MEDIDOR -EEM-	Q	2,000			
		TRASLADO DE MEDIDOR -EMPRESA ELECTRICA-			Q	2,075	
		TRASLADO DE POSTES -EEM-	Q	21,000			
		TRASLADO DE POSTES -EMPRESA ELECTRICA-			Q	21,788	
	Total 14220 SERVICIOS DE ENERGÍA ELÉCTRICA		Q	37,844,801	Q	39,753,511	
	▣ 14240 SERVICIOS PÚBLICOS MUNICIPALES	Baños y Sanitarios Municipales	Q	550,000	Q	590,000	
		Canon de Agua	Q	550,000	Q	570,000	
		Cementerio	Q	15,000	Q	25,000	
		Exceso de Agua	Q	640,000	Q	580,000	
		Extraccion de Ripio y Basura	Q	2,000,000	Q	1,745,000	
		Otros Ingresos Por Servicios Publicos Municipales	Q	10,000	Q	-	
		Piscina Municipal	Q	100,000	Q	125,000	
		Piso de Plaza	Q	2,000,000	Q	1,730,000	
		Servicios de Drenaje	Q	100,000	Q	110,000	
		Turicentros	Q	-	Q	15,000	
	Total 14240 SERVICIOS PÚBLICOS MUNICIPALES		Q	5,965,000	Q	5,490,000	
Total 14000 INGRESOS DE OPERACION			Q	44,220,881	Q	45,653,116	
▣ 15000 RENTAS DE LA PROPIEDAD	▣ 15131 POR DEPÓSITOS INTERNOS	INTERESES GENERADOS POR CUENTAS MONETARIAS -DEPTO. AGUA Y DRENAJES-	Q		Q	226,000	
		INTERESES GENERADOS POR CUENTAS MONETARIAS -DEPTO. DE AGUA-	Q	200,000			
		INTERESES GENERADOS POR CUENTAS MONETARIAS -ECOSEPROM-	Q	4,000	Q	4,000	
		INTERESES GENERADOS POR CUENTAS MONETARIAS -EEM-	Q	713,000			
		INTERESES GENERADOS POR CUENTAS MONETARIAS -EMPRESA ELECTRICA-			Q	750,000	
		INTERESES GENERADOS POR CUENTAS MONETARIAS -MUNICIPALIDAD-	Q	2,300,000	Q	2,225,000	
	Total 15131 POR DEPÓSITOS INTERNOS		Q	3,217,000	Q	3,205,000	
Total 15000 RENTAS DE LA PROPIEDAD			Q	3,217,000	Q	3,205,000	
▣ 16000 TRANSFERENCIAS CORRIENTES	▣ 16110 DE PERSONAS Y UNIDADES FAMILIARES	APORTE DE VECINOS PARA GASTOS DE FUNCIONAMIENTO -DEPTO. AGUA Y DRENAJES-	Q		Q	84,500	
		APORTE DE VECINOS PARA GASTOS DE FUNCIONAMIENTO -DEPTO. DE AGUA-	Q	80,000			
		APORTE DE VECINOS PARA GASTOS DE FUNCIONAMIENTO -MUNICIPALIDAD-	Q	797,562	Q	501,179	
	Total 16110 DE PERSONAS Y UNIDADES FAMILIARES		Q	877,562	Q	585,679	
	▣ 16210 DE LA ADMINISTRACIÓN CENTRAL	Impuesto al Valor Agregado (IVA-PAZ) para Funcionamiento	Q	6,503,384	Q	7,302,283	
		IMPUESTO CIRCULACION DE VEHICULOS PARA FUNCIONAMIENTO	Q	62,872	Q	70,974	
		Situado Constitucional para Funcionamiento	Q	2,042,000	Q	2,280,000	
	Total 16210 DE LA ADMINISTRACIÓN CENTRAL		Q	8,608,256	Q	9,653,257	
	▣ 16220 DE ENTIDADES DESCENTRALIZADAS Y AUTÓNOMAS NO FINANCIERAS	Porcentaje Forestal INAB de Madera	Q		Q	469,088	
	Total 16220 DE ENTIDADES DESCENTRALIZADAS Y AUTÓNOMAS NO FINANCIERAS		Q	469,088			
Total 16000 TRANSFERENCIAS CORRIENTES			Q	9,954,906	Q	10,238,936	
▣ 17000 TRANSFERENCIAS DE CAPITAL	▣ 17210 DE LA ADMINISTRACIÓN CENTRAL	Impuesto al Valor Agregado (IVA-PAZ) Inversión	Q	19,512,151	Q	21,886,848	
		Impuesto de Circulacion de Vehiculos para Inversion	Q	2,464,025	Q	2,782,996	
		Impuesto Petroleo y sus Derivados para Inversion	Q	944,690	Q	966,099	
		Situado Constitucional Para Inversión	Q	18,377,000	Q	20,500,000	
	Total 17210 DE LA ADMINISTRACIÓN CENTRAL		Q	41,297,866	Q	46,135,943	
	▣ 17220 DE ENTIDADES DESCENTRALIZADAS Y AUTÓNOMAS NO FINANCIERAS	INAB	Q	9,694,410	Q	4,524,880	
		INAB	Q		Q	124,762	
	Total 17220 DE ENTIDADES DESCENTRALIZADAS Y AUTÓNOMAS NO FINANCIERAS		Q	9,694,410	Q	4,649,642	
Total 17000 TRANSFERENCIAS DE CAPITAL			Q	50,992,275	Q	50,785,585	

23000 DISMINUCIÓN DE OTROS ACTIVOS FINANCIEROS	Fondo para el Control y Vigilancia Forestal del INAB	Q	-	Q	469,093
	NA	Q	-	Q	-
	SC-Distribucion de Petroleo y sus Derivados	Q	700,684	Q	250,379
	SC-ECOSEPROM	Q	17,089	Q	17,609
	SC-Fondo para el control y vigilancia forestal de INAB	Q	12,462	Q	12,457
	SC-Impuesto Circulacion de Vehiculos	Q	2,803,210	Q	1,031,828
	SC-Ingresos Ordinarios de Aporte Constitucional	Q	23,988,145	Q	22,698,931
	SC-Ingresos Propios Municipales	Q	3,259,990	Q	720,344
	SC-Ingresos Tributarios IA-PAZ	Q	19,535,186	Q	13,814,485
	SC-IUSI Funcionamiento (Por Admon. Mpal)	Q	54,895	Q	53,846
	SC-IUSI Inversion (Por Admon. Mpal)	Q	725,841	Q	534,851
	SC-SERVICIOS DE AGUA POTABLE	Q	5,797,528	Q	5,591,448
	SC-SERVICIOS DE ENERGIA ELECTRICA	Q	16,852,392	Q	21,352,463
Total 23110 DISMINUCIÓN DE CAJA Y BANCOS		Q	73,747,421	Q	66,547,733
23440 DISMINUCIÓN DE ANTICIPOS A CONTRATISTAS Y PROVEEDORES A LARGO PLAZO	Anticipo Ingrsos Tributarios IVA PAZ	Q	1,592,923	Q	1,649,722
	Anticipos Impuesto Circulación de Vehículos	Q	69,984	Q	1,977
	Anticipos Impuesto Unico s/Inmuebles Inversión (Admón)	Q	43,880		
	Anticipos Ingresos Ordinarios de Aporte Constitucional	Q	2,228,379	Q	2,784,319
	Consejo de Desarrollo IVA PAZ	Q	1,330,645	Q	1,245,012
Total 23440 DISMINUCIÓN DE ANTICIPOS A CONTRATISTAS Y PROVEEDORES A LARGO PLAZO		Q	5,265,811	Q	5,681,030
Total 23000 DISMINUCIÓN DE OTROS ACTIVOS FINANCIEROS		Q	79,013,232	Q	72,228,764

Egresos

Municipalidad2	Tipo de Gasto	Presupuesto Vigente 2022	Presupuesto Vigente 2023
23000 - MUNICIPALIDAD DE SAN PEDRO SACATEPEQUEZ		Q 197,472,494	Q 192,166,865
	GASTOS DE FUNCIONAMIENTO	Q 88,317,038	Q 89,863,207
	INVERSIÓN	Q 109,155,456	Q 102,303,658
Total general		Q 197,472,494	Q 192,166,865

Ventanilla Única Municipal de Empleo - VUME -

Es un espacio de alianza estratégica con las municipalidades que tiene como objetivo brindar servicios que incrementen el perfil de empleabilidad de la población a nivel local, de tal manera que incrementen sus posibilidades de inserción laboral.

A través de las ventanillas, también se brinda a la población oportunidades de formación y capacitación técnica y otros servicios de los que el MINTRAB dispone, para que la población pueda acceder a estos de una forma más ágil desde su municipio.

Beneficios de la VUME



Para mayor
información,
escanea o haz
click en el
código QR:



Proceso para la implementación de la VUME en el municipio

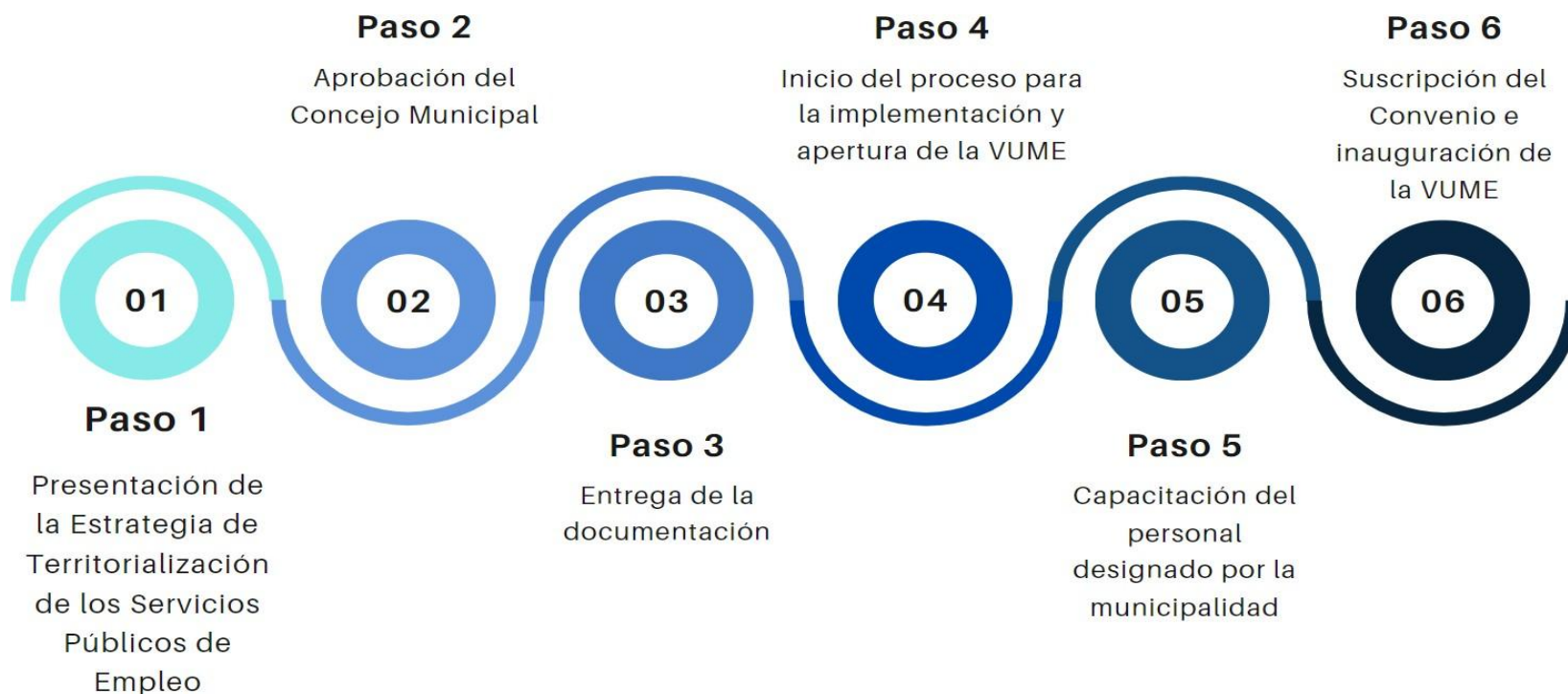



Estrategia Nacional de Municipios y Comunidades Saludables

Línea de tiempo

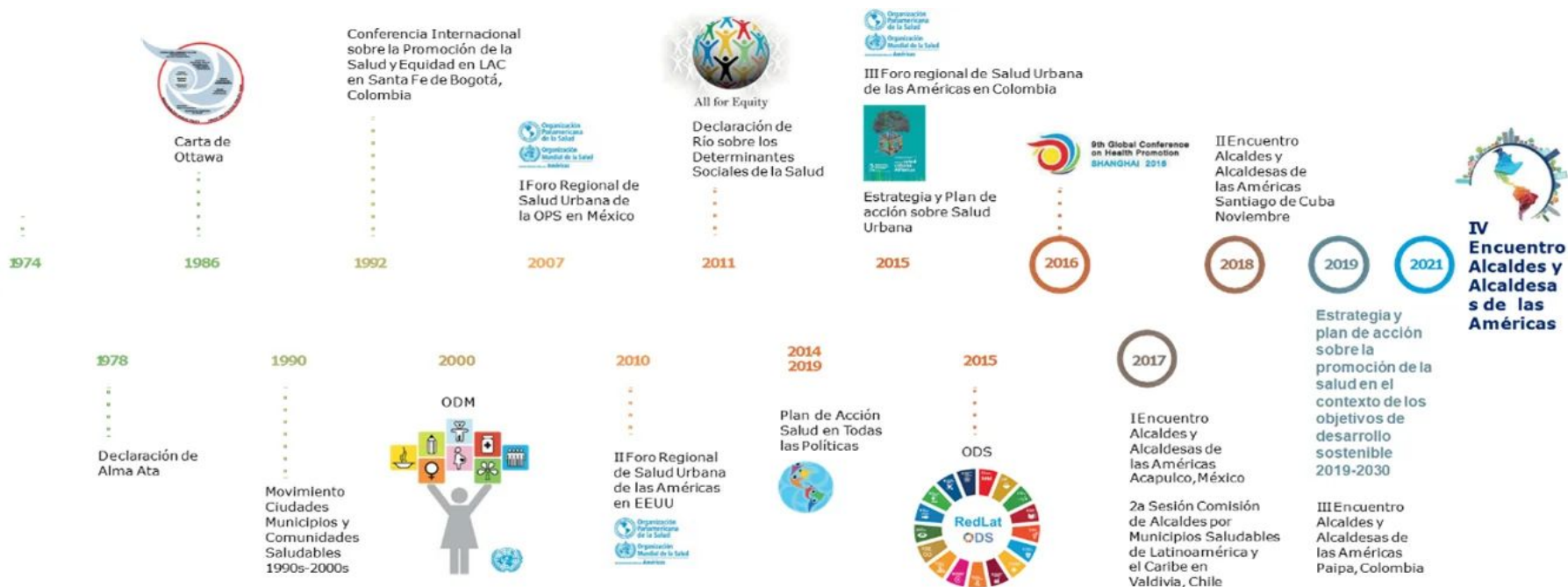

Fuente: Líneas Orientadoras para Municipios, Ciudades y Comunidades Saludables (MCCS) en la Región de las Américas (OPS/OMS, 2019).





Estrategia Nacional de Municipios y Comunidades Saludables

CONTENIDO

1. Municipio Saludable.

2. Intersectorialidad en Salud.

3. Mi municipio es sano. Entornos y estilos de vida Saludable.

4. Cero muertes maternas y Cero desnutrición en mi municipio.

5. Mi Municipio es verde.

6. Participación Social en Salud. Comunidades Saludables.

7. Gestión de Riesgo en Salud.



Promoción

Prevención

Atención

Rehabilitación

LIBERTAD

DE

DE 1821

Situación Actual: Tratamiento de Aguas Residuales

OBLIGATORIEDAD MUNICIPAL



- Elaboración del Estudio Técnico de Aguas Residuales (ETAR) con el inventario de descargas del municipio, a más tardar el **30 de mayo de 2024**.
- Las municipalidades deberán cumplir con tener en operación, sistemas de tratamiento de las **2 descargas principales** a más tardar el **02 de mayo del 2025**.
- En el **02 de mayo 2027** deberán cumplir con tratar el 60% de sus descargas con los parámetros indicados en dicha etapa.
- En el **02 de mayo 2031** deberán cumplir con tratar el 100% de sus descargas con los parámetros indicados en dicha etapa.

Para la elaboración y actualización de los estudios técnicos se deberá de cumplir con el **Manual General del Reglamento de las Descargas y Reuso de Aguas Residuales y de la Disposición de Lodos. Acuerdo Ministerial Número 105-2008.**

Para el seguimiento y evaluación de aguas residuales y de aguas para reuso, los entes generadores deberán tomar a su costa, como mínimo, **dos muestras al año** y efectuar los análisis que correspondan de conformidad con los parámetros contenidos en el estudio técnico." **Artículo 49**

Departamento	San Marcos	Estudio Técnico de Aguas Residuales	No tiene	Descargas que el Inventario Reporta	1
Municipio	San Pedro Sacatepéquez	Plantas de Tratamiento en Operación	1	Plantas de Tratamiento sin Operación	0

REGLAMENTO 164-2021

El Acuerdo Gubernativo 164-2021, **Reglamento para la Gestión Integral de Residuos y Desechos Sólidos Comunes** es un esfuerzo en conjunto del Organismo Ejecutivo, las Municipalidades y todos los habitantes de Guatemala para solucionar progresivamente una problemática que es conocida comúnmente como "Basura" a Nivel Nacional.



**ENTRÓ EN VIGENCIA
EL 11 DE AGOSTO DE 2021**

Escanea el Código QR o visita el sitio web www.marn.gob.gt/Reglamento-164-2021 para conocer a detalle los plazos y obligaciones que establece este Reglamento.

¿Quiénes son los entes que deben cumplir este Reglamento?

Estas son algunas de las consideraciones que debes tener en cuenta, si tú, como persona individual o jurídica, pública o privada, nacional o extranjera, desarrollas alguna de las siguientes actividades en cualquier parte del territorio del país:

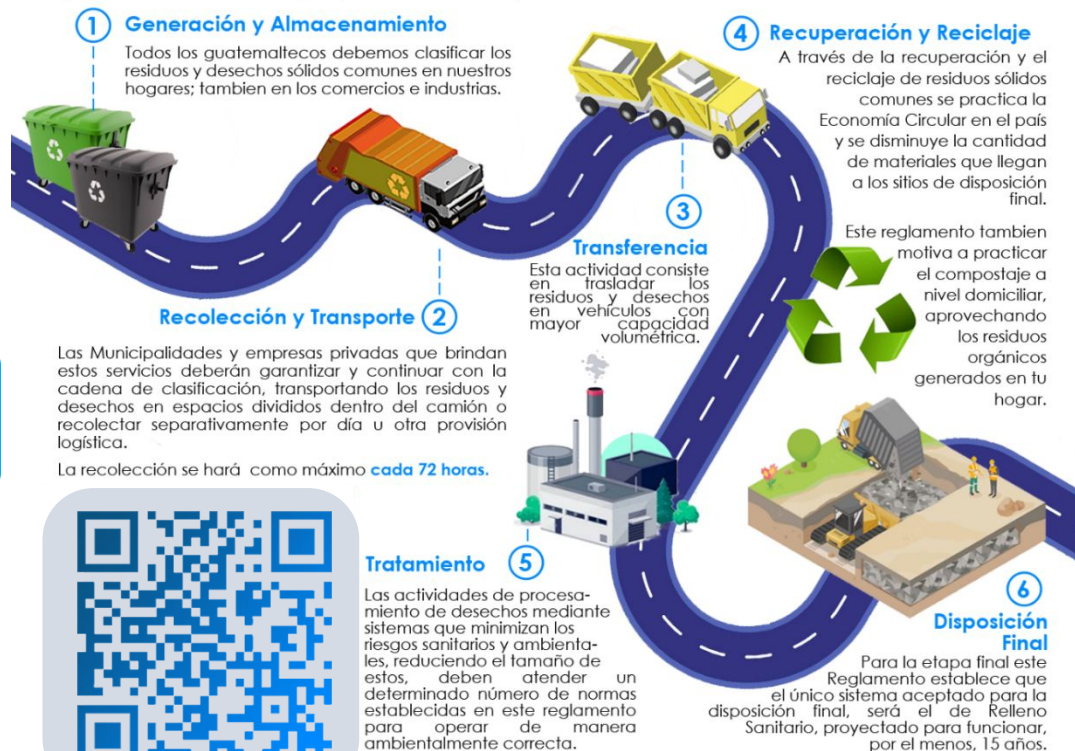

DE 1827

CLASIFICACIÓN DE LOS RESIDUOS Y DESECHOS SÓLIDOS COMUNES

El MARN invita a Clasificar los Residuos y Desechos Sólidos Comunes que generes en tu hogar, comercio, industria y cualquier espacio público del Municipio; según lo establecido en el Acuerdo Gubernativo 164-2021 para proteger el medio ambiente de tu entorno.



Escanea el Código QR para Descargar la Guía de Identificación Gráfica y conocer más sobre la Clasificación.



ORGÁNICO

¿Qué debo colocar en esta Clasificación?

Son productos de origen animal y vegetal, principalmente de los restos de alimentos, agricultura y jardinería. *Algunos ejemplos:*



INORGÁNICO

¿Qué debo colocar en esta Clasificación?

Son productos que no están compuestos de materia vegetal o animal y son de difícil descomposición por microorganismos. *Algunos ejemplos:*



Todos los demás residuos que se contaminen con aceites, líquidos y otros materiales que les haga perder el potencial de ser reciclados.



RECICLABLE

¿Qué debo colocar en esta Clasificación?

Algunos ejemplos:



Información Agroclimática



Para acceder al detalle de la información,
escanea el código QR.

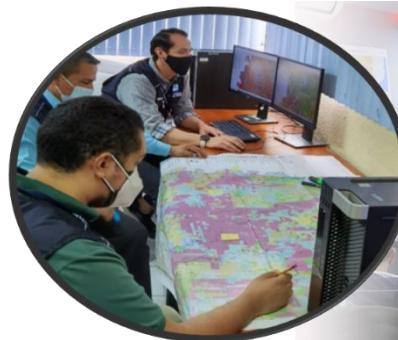

Generalidades

Documento elaborado por el equipo de trabajo conformado por los departamentos de: El Centro de Información Estratégica Agropecuaria, Laboratorio de Información Geográfica, Cobertura Vegetal y Uso de la Tierra, y Departamento de Suelos, de la Dirección de Información Geográfica, Estratégica y Gestión de Riesgos -DIGEGR- del Ministerio de Agricultura, Ganadería y Alimentación -MAGA-.

Características del municipio:

- Geográficas
- Biofísicas
- Productivas

Temáticas:

- Mapa de características geográficas y biofísicas
- Capacidad de uso de la tierra
- Taxonomía de suelos
- Descripción de las principales características
- Condiciones climáticas
- Cobertura vegetal
- Uso de la tierra año 2,020
- Fechas promedio de etapa fenológica ciclo de primera (cultivo de maíz/ frijol).

Se exponen las **potencialidades** y **limitaciones** del municipio en forma general.

INFORMACIÓN AGROCLIMÁTICA

Municipio de San Pedro Sacatepéquez, San Marcos

Características geográficas y biofísicas

El municipio se localiza al este del departamento; con las colindantes siguientes:

Al Norte: con el municipio de San Lorenzo.

Al Sur: con los municipios con Cristóbal Cucho del departamento de San Marcos y San Juan Ostuncalco del departamento de Quetzaltenango.

Al Este: con los municipios Río Blanco, San Antonio Sacatepéquez del departamento de San Marcos y Palestina de Los Altos del departamento de Quetzaltenango.

Al Oeste: con el municipio de San Marcos.

Su extensión es de 77.33 km², equivalentes al 2.18% del departamento.

Se localiza entre los 2,000 a 3,000 msnm, con el 86.3% de la superficie del municipio.

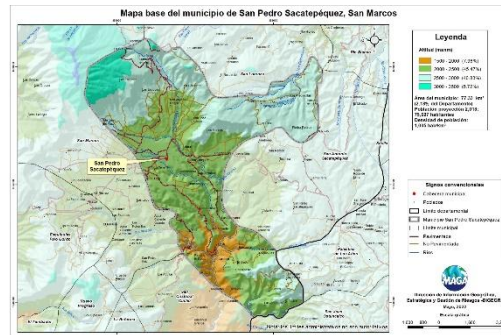

Capacidad de Uso de la Tierra

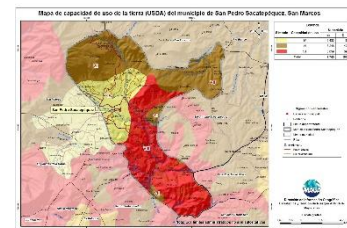

De acuerdo al mapa para el municipio se presenta la siguiente categoría de uso: agrícola (IV) con el 18.5% del territorio, forestal producción (VII) en 42% del territorio y de conservación de la biodiversidad y fuentes de agua (VIII) con el 39.5% del territorio del municipio.

Serie de suelos

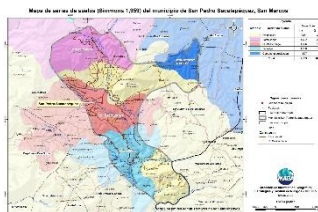

Respecto a las principales características de los suelos, estos provienen principalmente de cenizas volcánicas; esto implica suelos delgados a profundos; con drenaje moderado a excesivo; leve a muy alto peligro a la erosión; con muy baja a alta fertilidad natural.

Condiciones Climáticas

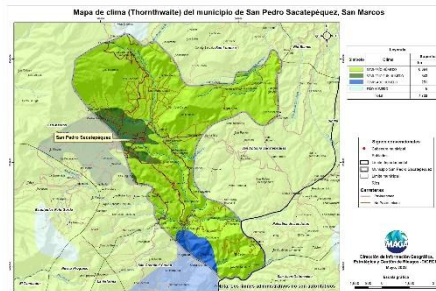

Respecto a condiciones climáticas predomina el clima semi-frío (14.3-17.0°C) con el 96.1% de la superficie del municipio.

Con respecto a la humedad, la superficie total del municipio presenta el régimen húmedo y sub-húmedo.

La precipitación promedio anual que prevalece se encuentra en el rango de 601 a 2,000 mm anuales.

Dada la distribución de la precipitación pluvial, en época seca (noviembre a abril) se requiere de riego.

Dentro de las principales amenazas naturales está la ocurrencia de Heladas en categoría Muy Alta, inundaciones en categoría Baja y sequías en categoría Media. (MAGA, 2012).

Cobertura Vegetal y Uso de la Tierra

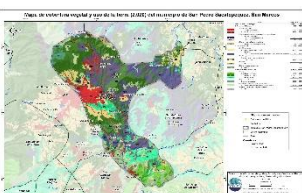

Territorios Artificializados 7.02%: con tejido urbano, instalación educativa, cementerio.
Territorios Agrícolas 36.53%: cultivos anuales (maíz, frijol, hortalizas), cultivos permanentes arbustivos (café), pastos natural.
Predomina la presencia de Bosques (latifoliado, coníferas y mixto) en un 41.64%. Y en un 14.81% existen los medios semi-naturales: árboles dispersos, vegetación arbustiva baja (matorral y/o guamil) y playas, dunas o arenales.

Fecha promedio de etapa fenológica (cultivo de maíz / frijol)

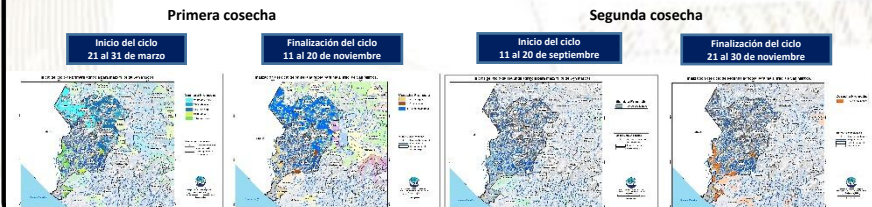

¿Qué son?

Son centros en donde se imparten cursos de capacitación técnica laboral y formación emprendedora; en espacios físicos proporcionados por la comunidad, municipalidades, organizaciones no gubernamentales, iglesias y otros.

¿Cuál es su objetivo?

Contribuir al desarrollo de oferta formativa vinculada a familias ocupacionales y cualificaciones con significación en el empleo, que proporcione la formación adecuada a personas jóvenes y adultas para su inserción en el mercado productivo y que responda a la demanda laboral.

Alianzas

Se realizan alianzas con municipalidades y otras organizaciones quienes proveen espacio físico y equipo para implementar los cursos.

También el Ministerio de Educación a través de la Dirección General de Educación Extraescolar, facilita equipo en diversas áreas e instructores para atender a los estudiantes.





Oportunidades

- Capacitarse en áreas técnicas con demanda productiva.
- Desarrollo de competencias para la vida, el trabajo y la formación emprendedora como ejes transversales para fortalecer la empleabilidad.
- Desarrollo de habilidades blandas en los jóvenes y adultos que participan en los cursos de formación.
- Disminución de la brecha entre educación y empleo a través de los cursos de formación.



¿Qué son?

Son centros de formación y capacitación extraescolar, asociadas al área agropecuaria en donde el campo o parcela de tierra es el espacio de aprendizaje, en el cual los participantes aprenden, fortalecen y tecnifican sus conocimientos y capacidades con la orientación de especialistas técnicos para el aprovechamiento de los recursos en el marco del Programa de Alimentación Escolar, PAE.

¿Cuál es su objetivo?

Promover buenas prácticas agropecuarias a través de la formación y capacitación, desarrollando competencias asociadas al área agrícola y pecuaria para tecnificar capacidades técnicas de los participantes para constituirse en proveedores del Programa de Alimentación Escolar, para obtener el certificado de Productor Agropecuario con Especialidad en Alimentación Escolar.

Alianzas

Se realizan alianzas con municipalidades y otras organizaciones gubernamentales y no gubernamentales quienes: autorizan y gestionan el uso de un espacio físico de terreno, proporcionan insumos, servicios básicos y personal para mantenimiento.

- Certificación de la formación modular a través del Programa Centros Municipales de Capacitación y Formación Humana, CEMUCAF.
- Certificación de la Competencia Técnico Laboral para acreditar “Productores Agropecuarios con Especialidad en Alimentación Escolar.
- Dotación de Módulos Formativos físicos o digitales para el desarrollo de procesos formativos.
- Transferencia Metodológica a técnicos de las ETCAE.





Oportunidades

- Formación, capacitación y tecnificación.
- Productores locales acreditados y certificados en competencias agropecuarias.
- Desarrollo comunitario y reactivación de la economía local.
- Reducción de barreras de género.
- Empoderamiento de la mujer.
- Prevención de la migración irregular.
- Desarrollar habilidades de lectoescritura y matemática funcional, así como completar sus ciclos educativos a través de modalidades flexibles.
- Vínculo entre las OPF y Productores Locales para la provisión y suministro de alimentos como lo establece la Ley de Alimentación Escolar.





¿Qué son?

Son espacios comunitarios educativos que, mediante el uso de herramientas tecnológicas y metodologías innovadoras, facilitan a la población educativa el desarrollo y fortalecimiento de procesos formativos pertinentes a su contexto y necesidades. Está dirigido para estudiantes del Sistema Educativo Nacional.



Alianzas

- ✓ Se gestiona la firma de convenio con las Municipalidades por 5 años para que apoyen con el espacio físico, pago de internet, energía eléctrica y seguridad.
- ✓ El Ministerio de Educación designa al instructor y facilita el equipamiento en coordinación con la cooperación.



¿Cuál es su objetivo?

Propiciar el desarrollo de la población a través de procesos de aprendizajes significativos, autónomos y colaborativos, mediante el uso de herramientas tecnológicas, en un modelo educativo flexible, pertinente y de calidad.





Oportunidades

- Iniciar o continuar estudios en forma gratuita en el Programa Nacional de Educación Alternativa PRONEA
 - En el Nivel de Educación Primaria (de 13 años en adelante)
 - Nivel de Educación Media ciclo básico (de 15 años en adelante) y diversificado (de 17 años en adelante).
 - Avanzar a su propio ritmo.
 - Si ha extraviado su papelería de estudios, puede solicitar una evaluación por suficiencia para acreditar su formación y continuar estudiando.
- Acceso a computadoras e internet en forma gratuita para procesos formativos.
- Acompañamiento por parte de un tutor.



LIBERTAD
15 DE
SEPTIEMBRE
DE 1821

Análisis de seguridad en el municipio de San Pedro Sacatepéquez

Tendencia histórica de la incidencia criminal

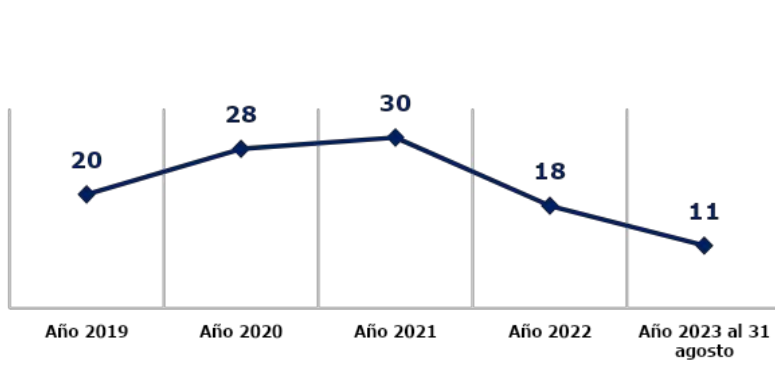

Hechos delictivos comparados

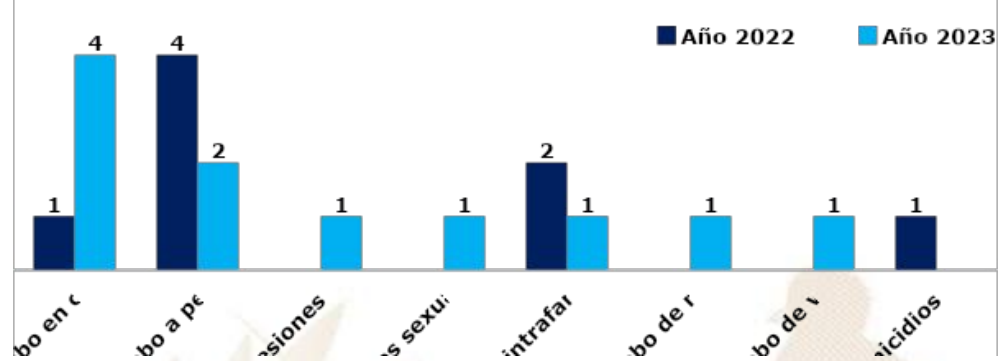

Análisis:

- En el ranquin de criminalidad, el municipio de San Pedro Sacatepéquez se ubica en la 119ª posición a nivel nacional.
- En el año 2023, el hurto y robo en comercios registra un incremento del 100% en comparación con el año 2022.
- No se registran homicidios.
- Los hechos registrados han ocurrido los días miércoles, jueves y viernes, en horario de 08:00 a 16:00 horas.
- Focalización de los servicios institucionales: Recorrido poblacional en las zonas 1, 2, 3 y 4 y sus cantones, caseríos y aldeas.
- Las rutas que se comunican con el municipio son: Ruta vía principal RN-1 con el municipio de San Antonio Sacatepéquez y misma ruta al municipio de San Marcos, RN-12N Zona Altiplano Marquense, al municipio de San Lorenzo y RD28 que comunica al municipio de San Cristóbal Cucho.

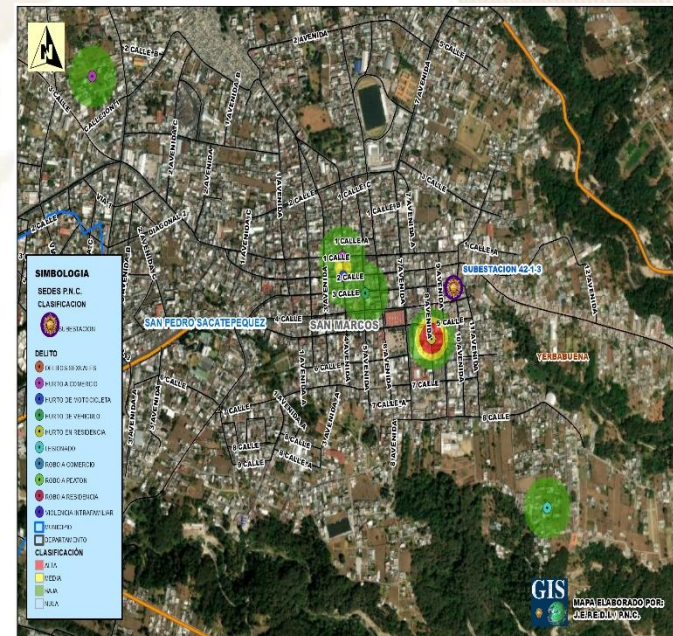

Gestión integral de la seguridad

❑ **Objetivo institucional en el municipio**

Realizar actividades operativas (patrullajes, puestos fijos y operativos policiales) en los lugares donde se han registrado hechos negativos y donde exista más aglomeración de personas (plazas, mercados, paradas de buses, eventos deportivos u otros), para garantizar la vida, la integridad física y la seguridad de las personas y sus bienes.

❑ **Servicios policiales**

Dependencia policial	Talento humano	Recurso de movilidad		Tasa de policías por habitantes	Kilómetros que recorre cada unidad policial
		Vehículos	Motocicletas		
Subestación 42-13, San Pedro Sacatepéquez	42	4	2	Se dispone de 5 policías por cada 10,000 habitantes.	1 unidad policial cubre 25 K ² de demarcación.
Otras dependencias policiales de apoyo					
Delegación Atención a la Víctima, municipio de San Marcos	4		--		
División Especializada en Investigación Criminal, municipio de San Marcos	8	2	--		
Subdirección General de Prevención del Delito, municipio de San Marcos	12	1	--		

❑ **Coordinación interinstitucional**

✓ Con las instituciones del sector de justicia, salud, educación y autoridades locales.

Sistema de Información Cultural - SIC -

¿Qué es el Sistema de Información Cultural SIC?

Es una herramienta virtual al servicio de la sociedad. Registra, sistematiza y difunde información sobre la cultura diversa de nuestro país a nivel nacional.

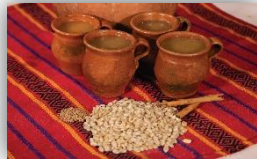

MUNAG
Museo Nacional de Arte de Guatemala
The milicias de riqueza cultural.



¿Qué encontramos en el SIC?

Información de más de 500 lugares del patrimonio cultural y natural, más de 130 recetas de gastronomía tradicional; manifestaciones de la espiritualidad y religiosidad popular; escuelas y universidades de arte y cultura; legislación cultural; premios y reconocimientos para artistas, académicos y gestores culturales.

Una biblioteca virtual, noticias, vídeos culturales... y mucha más información de la rica y variada cultura de Guatemala.

Registro Nacional de Artistas - RENART -

En el SIC también se encuentra el **Registro Nacional de Artistas RENART:**

- El RENART permite conocer cuántos artistas hay a nivel nacional. Apoyar a visibilizarlos y ampliar posibilidades de ofertar sus servicios artísticos.
- Actualmente hay más de 5,300 artistas registrados de los diversos municipios de Guatemala.
- Cada artista se registra por iniciativa y voluntad propia. Al registrarse recibe una certificación llamada **Número Único de Artistas -NUA-**. Este certificado puede ser utilizado convenientemente para gestionar apoyos en el Ministerio de Cultura y Deportes, y en otras instituciones nacionales y extranjeras.
- En el SIC el artista encontrará un tutorial que le guiará para registrarse en el RENART.



sicultura.gov.gt



La información cultural en el SIC, se puede encontrar desglosada por municipios: Por ejemplo, en el municipio de **San Pedro Sacatepéquez**, departamento de San Marcos, se encuentra la siguiente información de sus recursos culturales:

Tipo de recurso cultural registrado	Cantidad
Patrimonio Cultural Material o Tangible (Bienes inmuebles, muebles y sitios arqueológicos)	0
Patrimonio Cultural Inmaterial o Intangible (Arte Tradicional, Gastronomía Conocimientos y Oficios Tradicionales, etc.)	3
Patrimonio Natural (Reservas de la biosfera, monumentos naturales, reservas y parques nacionales, etc.)	0
Arte (Grupos artísticos y Artesanos)	5
Educación y Formación Cultural (Academias de Arte, Academias de Idiomas, Centros de Investigación, Conservatorios de Música, etc.)	2
Espacios Culturales (Centros Culturales, Museos, Teatros y Auditorios, Bibliotecas, etc.)	1
Gestión Cultural (Asociaciones Culturales, Comités de Cultura, Fundaciones Culturales, Cofradías y Hermandades, etc.)	0
Casa de Desarrollo Cultural	0

¿Cuántos artistas hay en mi municipio?

Cada municipio, puede conocer quiénes, cuántos y dónde están sus artistas a través del **RENART**.

En el municipio de **San Pedro Sacatepéquez** departamento de San Marcos, están registrados **25 artistas**: de artes visuales, escénicas, música, literatura y cinematografía.

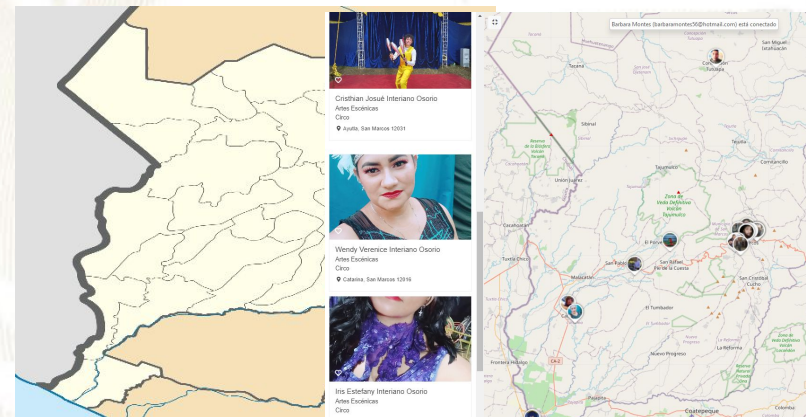

Oficinas Municipales de Agua y Saneamiento - OMAS -

164 MUNICIPALIDADES QUE
YA CUENTAN CON OMAS

MODELO
ASH

AGUA POTABLE,
SANEAMIENTO
E HIGIENE

Objetivo

Contribuir con las municipalidades en la gestión sostenible del agua potable, saneamiento e higiene, para garantizar una mejor calidad de vida de la población

1

Fortalecimiento municipal

Consiste en establecer y desarrollar las capacidades institucionales, técnicas, legales y de participación que permitan a la Municipalidad abordar de manera priorizada, estratégica y sostenible el tema del agua, saneamiento e Higiene en todo el municipio.

2

Análisis situacional de agua, saneamiento e higiene

Consiste en establecer e implementar herramientas y metodologías participativas para la recopilación de información clave de agua potable, saneamiento e higiene para la toma de decisiones.

3

Planificación de la intervención

Este es el componente que facilita el proceso para planificar las alternativas y soluciones a los problemas de agua, saneamiento e higiene identificados y priorizados, tanto por las poblaciones, técnicos y autoridades del municipio.



Oficinas Municipales de Agua y Saneamiento - OMAS -

4

Mobilización de Recursos

Es el proceso de identificar y gestionar recursos para la implementación de los planes estratégicos, de inversión y operativos de agua saneamiento e higiene en los municipios.

5

Organización y participación social inclusiva y equitativa

Consiste en contribuir al empoderamiento de la población, para satisfacer las necesidades y condiciones diferenciadas en agua, saneamiento e higiene de los diversos grupos sociales.

6

Implementación de infraestructura de agua y saneamiento

Consiste en universalizar la cobertura de los servicios de agua potable y saneamiento, a través de la implementación, rehabilitación y mejoramiento de sistemas de agua y saneamiento de forma sostenible.

7

Gestión integrada de recursos hídricos

Consiste en gestionar el recurso hídrico, considerando los distintos usos de manera interdependiente, privilegiando el agua para consumo humano, con la participación de los diferentes sectores de la sociedad e instituciones del municipio.

8

Integridad en la prestación de los servicios de agua y saneamiento

Consiste en fomentar la integridad a nivel municipal y comunitario, basada en los principios de transparencia, rendición de cuentas y participación para fortalecer la gobernabilidad.

9

Cambios de comportamiento en prácticas de higiene y saneamiento

Consiste en fortalecer las capacidades municipales, institucionales y comunitarias para la promoción y adopción de cambios de comportamiento en prácticas clave de higiene y saneamiento.

10

Aprendizaje y gestión del conocimiento

Consiste en el abordaje de elementos que contribuyen a facilitar procesos de generación, modificación, actualización, transmisión y uso de modificación, actualización, transmisión y uso de conocimientos en el entorno del agua, saneamiento e higiene

11

Sistemas de información municipal

Este componente busca plantear mecanismos para recolectar, analizar e interpretar datos para utilizarlos en la toma de decisiones relacionadas con la universalización y sostenibilidad de los servicios de agua y saneamiento en los municipios.

Inventario de atractivos turísticos

- ❖ Es la herramienta que registra ordenadamente los factores físicos y culturales de los atractivos turísticos, conformando la oferta turística del país. Se elabora en 2 fases: 1) registro de la información (categorización), 2) evaluación de los recursos (jerarquización).
- ❖ Los atractivos turísticos están clasificados en 5 jerarquías:
 - ❖ Los atractivos jerarquía 5 presentan rasgos excepcionales de interés y valor mundial, de gran significancia para el mercado turístico internacional y que atraen un flujo importante de visitantes.
 - ❖ Los atractivos jerarquía 4 son aquellos con características singulares y representativos para la región Centroamérica y visitantes nacionales, ya sea por sí solo o en conjunto con otros recursos contiguos y aptos de aprovecharse.
 - ❖ Los atractivos jerarquía 3 presentan algún rasgo llamativo de representatividad nacional. Son oferta complementaria para visitantes internacionales.
 - ❖ Los atractivos jerarquía 2 representan oferta para turistas del departamento o región donde se ubica, se encuentran en lugares donde no se han desarrollado facilidades turísticas complementarias. (hoteles, restaurantes, otros servicios).
 - ❖ Los atractivos jerarquía 1 son oferta para turistas del mismo municipio.



Para el municipio de San Pedro Sacatepéquez, departamento de San Marcos, se registra en el inventario, la siguiente información de los atractivos turísticos.

RECURSO TURÍSTICO	TIPO	SUBTIPO	JERARQUÍA
Ceremonia de La Paach	Culturales	Manifestación Cultural	2
Parque Regional Municipal San Pedro Sacatepéquez	Naturales	Área Natural Recreativa	2
Las Castalias	Socioeconómicos	Baño Termal	1

La actualización del registro y evaluación de los atractivos turísticos se realiza por medio del departamento de Planeamiento turístico de INGUAT.

PLANTA TURÍSTICA REGISTRADA

- ❖ Se registran establecimientos de hospedaje, agencias de viajes, academias de español, transporte turístico terrestre y guías de turistas. A través de este registro cada municipio puede conocer cuántos y cuáles empresas y servicios turísticos están registrados y dónde están ubicados.
- ❖ En el sitio <https://registro.inguat.gob.gt/> se puede consultar el directorio de servicios turísticos registrados, así como los formularios y requisitos para solicitar la inscripción.

- ❖ Para incrementar el nivel de calidad de los servicios turísticos el INGUAT otorga a las empresas registradas y a los restaurantes que cumplen con los requisitos de la normativa técnica, los distintivos “sello Q”, “sello Q Verde” y “bioseguridad turística”.



Escanea el código QR para acceder al registro de servicios turísticos:



En el municipio de SAN PEDRO SACATEPÉQUEZ, departamento de SAN MARCOS, se registra:

SERVICIOS TURÍSTICOS

54 Establecimientos de Hospedaje, siendo 6 de ellos **Aptos para la Actividad Turística** con disponibilidad de 171 Habitaciones y 496 Plazas Cama.

4 Agencias de Viajes.

7 Guías de Turistas.

11 Empresas de Transporte Turístico Terrestre con disponibilidad de 15 unidades y un total de 337 asientos.

No cuenta con Academias de Enseñanza de Español como Segundo Idioma.

DISTINTIVOS DE CALIDAD

Tipo de empresa

3 Operadoras de turismo interno y receptivo

Distintivo

2 Sello Q /1 Sello SICCS

Política para la Generación y Recaudación de Ingresos Propios – PGRIP-

Contexto

En el 2022, INAP asistió técnicamente a 106 municipalidades para la elaboración de la **Política para la Generación y Recaudación de Ingresos Propios**, con el objetivo de que cuenten con un documento que contenga lineamientos que les permitan **mejorar la recaudación de ingresos propios convencionales y no convencionales**.

Política para la Generación y Recaudación de Ingresos Propios – PGRIP-

Aunque las propuestas de PGRIP han sido diseñadas según las necesidades de cada contexto, **todas parten de una matriz común en la que se expone:**



Esquema General de PGRIP

Auto diagnóstico financiero de la municipalidad	Muestra los déficits presupuestarios y de las brechas que se generan por la falta de ingresos propios, identificando las tasas, arbitrios e impuestos que la municipalidad puede cobrar pero que no está cobrando y las razones por las cuales no lo hacen.
Identificación de Potenciales	Fuentes potenciales de ingresos no convencionales que permitan diseñar estrategias para hacer efectiva su recaudación.
Lineamientos para la generación de ingresos convencionales	Evaluación de los ingresos propios convencionales que la municipalidad está dejando de percibir, propuestas de mecanismos para mejorar los ingresos (Arbitrios, tarifas e impuestos que puede cobrar la municipalidad de acuerdo a la normativa vigente).
Lineamientos de acción para ingresos no convencionales	Propuesta de los ingresos no convencionales que se pueden obtener en base al potencial económico y los recursos físicos y naturales disponibles en el municipio, así como de los mecanismos que se pueden aplicar para generar estos ingresos.



Monitoreo Índice de Gobernanza en Seguridad Alimentaria y Nutricional (SAN)



Esta herramienta tiene como finalidad la autoevaluación del desempeño de la COMUSAN y la calidad de su gestión, asimismo conocer las potencialidades y áreas a mejorar de dicha comisión en un momento determinado, definiendo un índice de gobernanza en SAN que permita la toma de decisiones consensuadas y oportunas por la COMUSAN.

Esta herramienta consiste en una aplicación que por medio de algoritmos, combina datos de 31 variables y 7 indicadores para definir un Índice de Gobernanza en SAN.



Participación: **6 variables**
Equidad: **5 variables**
Transparencia: **3 variables**
Eficiencia: **4 variables**
Capacidad de respuesta institucional: **8 variables**
Coordinación: **3 variables**
Marco regulatorio: **2 variables**

El Índice de Gobernanza se clasifica en tres niveles:

-  Nivel débil de Gobernanza en SAN: **Entre 0% y 49.99%**
-  Gobernanza en SAN aceptable: **Entre 50% y 79.99%**
-  Gobernanza en SAN totalmente aceptable: **Entre 80% y 100%**

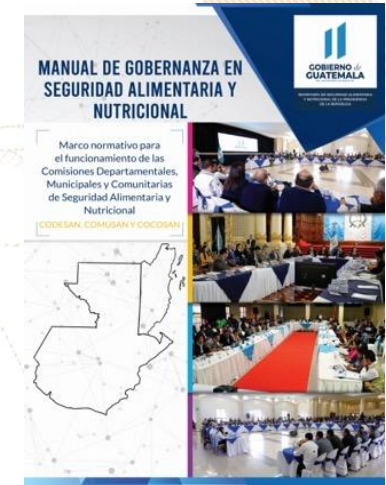

SEPTIEMBRE
DE 1821

Municipio San Pedro Sacatepéquez San Marcos

Información	Datos	Ranking Departamental	Ranking Municipal	Mapa
-------------	-------	-----------------------	-------------------	------



Monitoreo de Gobernanza en SAN



Año 2023

Cuatrimestre q1

Departamento San Marcos

Municipio San Pedro Sacatepéquez San ..

- Débil entre 0% y 49.99%
- Aceptable entre 50% y 79.99%
- Totalmente Aceptable entre 80% y 100%

Índice de Gobernanza en SAN

82%

Gobernanza Totalmente Aceptable en SAN

Resumen de Indicadores

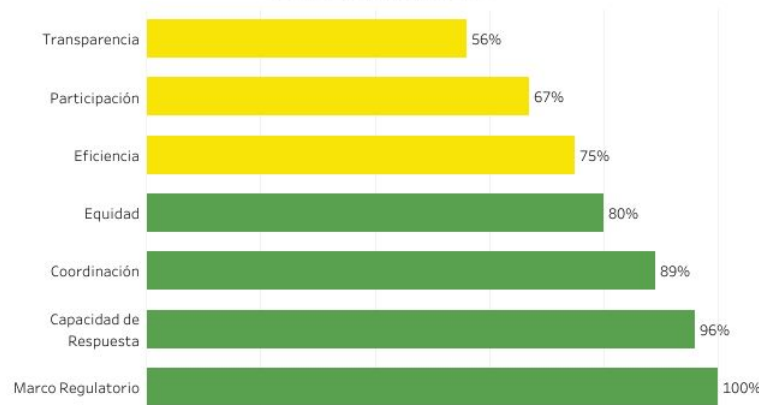

Mapa de Ubicación



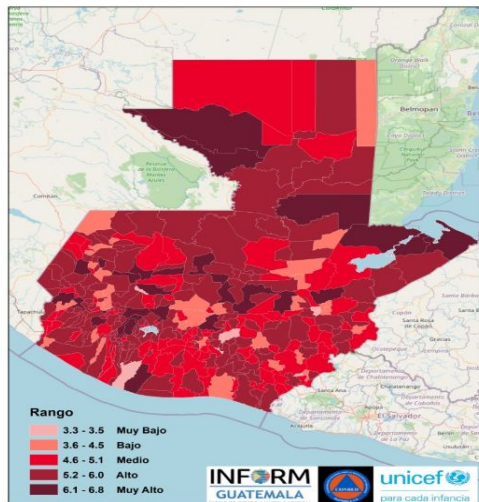

Estructura



SAN PEDRO SACATEPÉQUEZ, SAN MARCOS

Clasificación de Riesgo

ALTO

El municipio presenta un alto índice de degradación ambiental, diversos factores que indican alta vulnerabilidad y falta de capacidades / recursos para la respuesta ante eventos de distinto origen.

Índice de Riesgo de Desastres

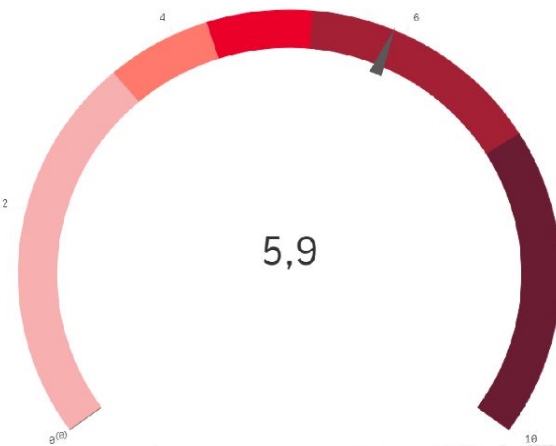

Mapa municipal

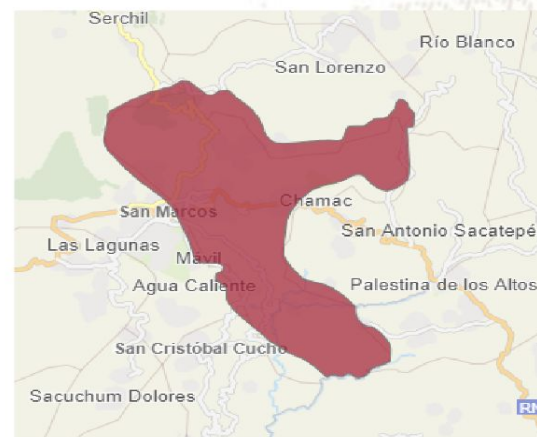

INFORM Guatemala, es una herramienta nacional, abierta, objetiva y transparente que sirve para valorar el riesgo de desastres, a partir de la identificación de amenazas, vulnerabilidades y capacidades de respuesta en los 340 municipios del país.

SIMPLIFICA e INTEGRA Información sobre el riesgo de desastres a nivel municipal en Guatemala

TOMA DE DECISIONES

Escala 0—10



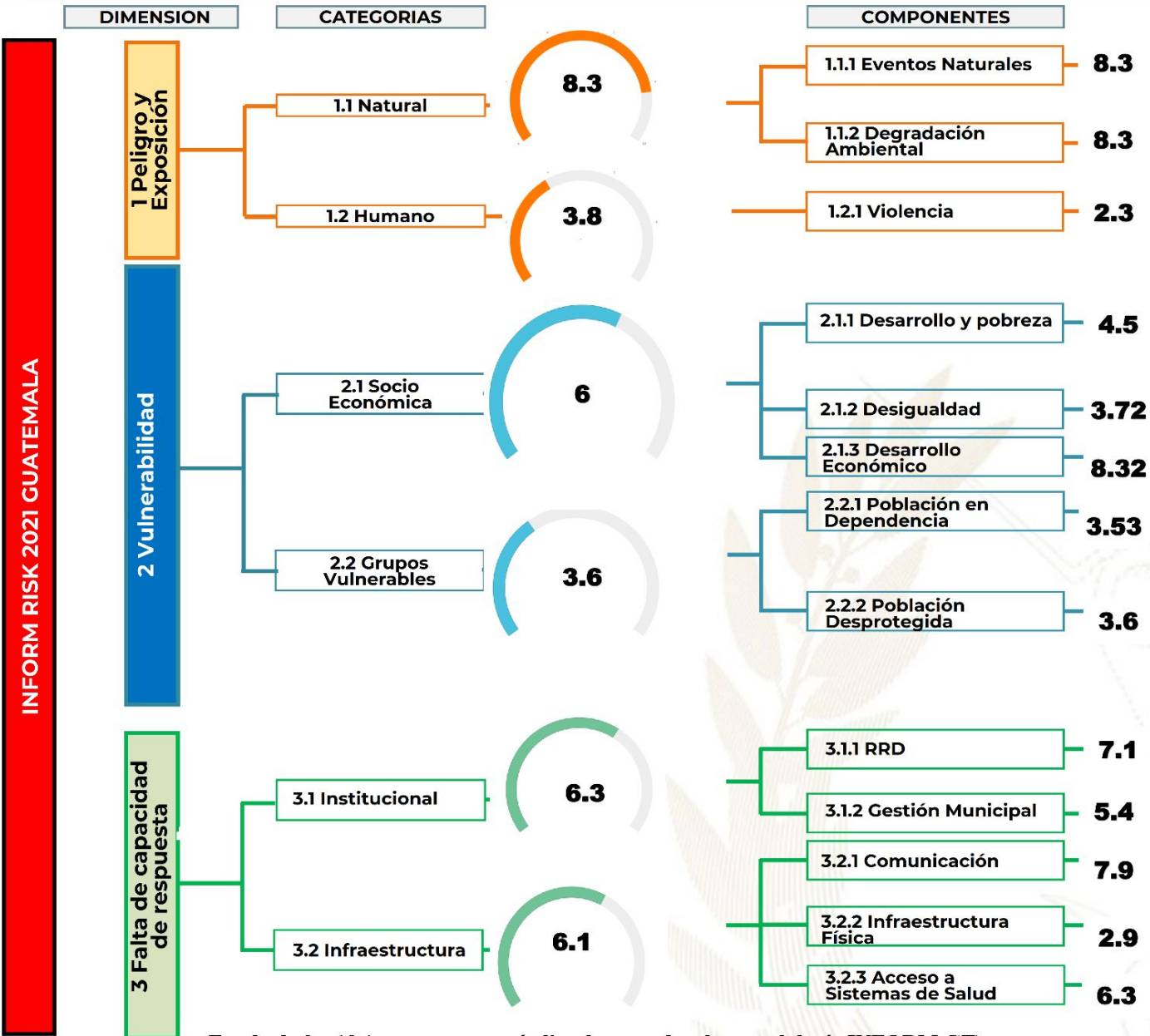

- Procesos importantes para seguimiento:**
- Ordenamiento territorial
 - Plan Municipal de Respuesta
 - Marco Nacional de Recuperación
 - Normas para la Reducción de Desastres 1-4
 - AGRIP
 - Conformación de Coordinadoras para la Reducción de Desastres.
 - Integración de Instancias Municipales para la Gestión Integral del Riesgo de Desastres.



Escala de 0—10 (menor a mayor índice de acuerdo a la metodología INFORM GT).

Oferta Programática Dirigida a los Gobiernos Locales

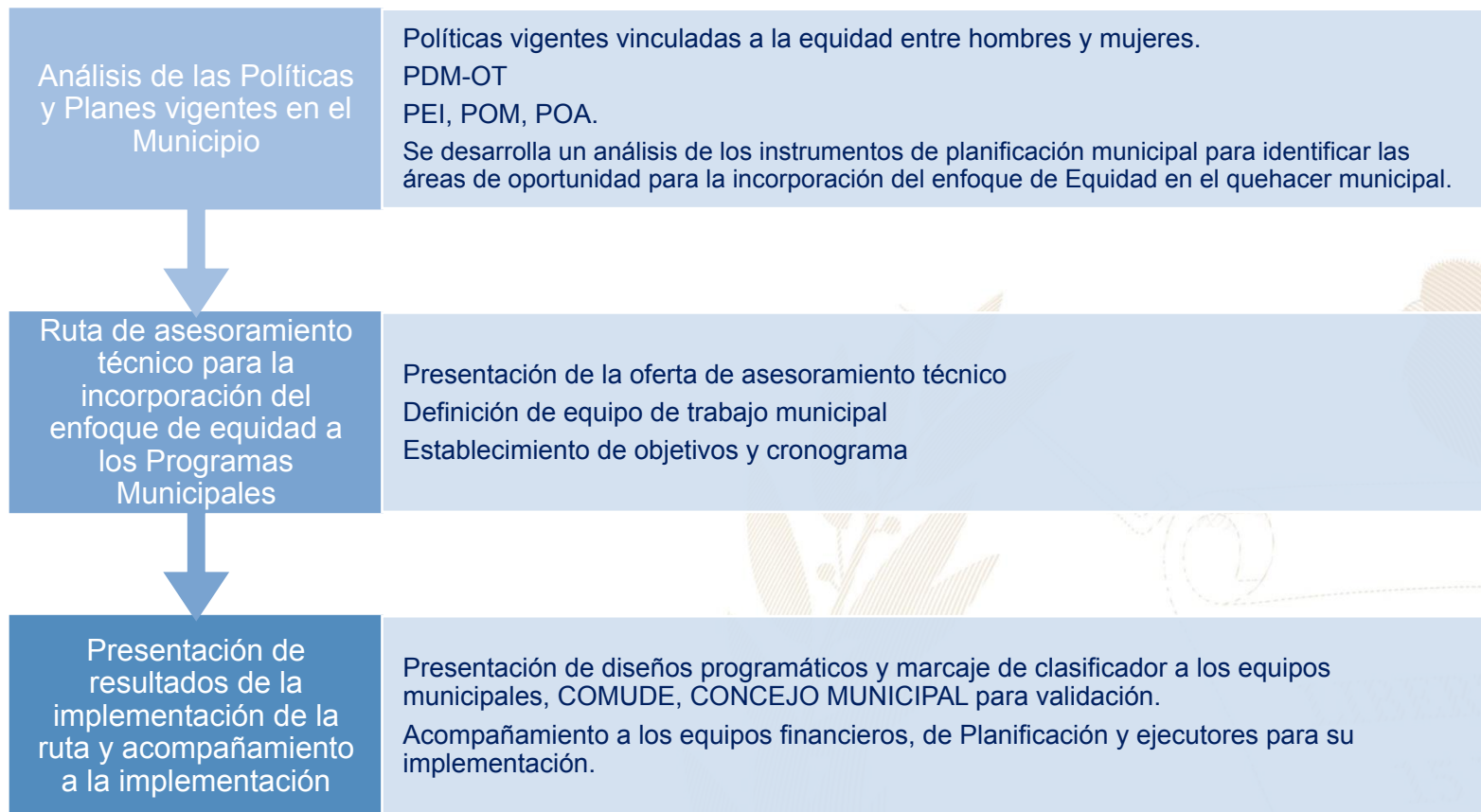

Más información aquí

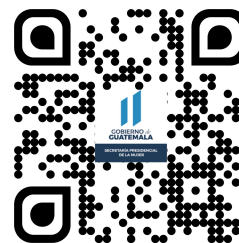

San Pedro Sacatepéquez, San Marcos



Educación, capacitación y formación

- Brindar información, asesoría y orientación a las mujeres del municipio, especialmente sobre sus derechos.
- Coordinar con las instituciones del gobierno central las acciones y políticas públicas relacionadas con los derechos de las mujeres.
- Promover la participación comunitaria de las mujeres en los distintos niveles del Sistema de Consejos de Desarrollo Urbano y Rural.
- Se desarrollan talleres, diplomados, capacitaciones, cursos sobre perspectiva de género, violencia sexual, empoderamiento de las mujeres, violencia intrafamiliar.

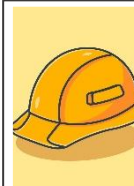

Emprendimiento y/o productividad

- Promover las capacidades productivas de las mujeres contribuyendo a su mejor calidad de vida.
- Promover cursos de capacitación en diferentes áreas productivas que les permitan acceder al campo laboral y al microemprendimiento.



Asistencia social

- Gestión y coordinación de apoyo en servicios médicos, terapias psicológicas, jornadas médicas, transferencias monetarias y entrega de alimentos, coordinación del servicio médico de ambulancia para la atención de las personas que lo requieran.
- Brindar apoyo psicológico en: casos de violencia intrafamiliar y violencia sexual.



Cultural

- Conmemoración de fechas importantes sobre la diversidad temática de género, así como, la promoción de actividades de ocio, recreación y deporte.
- Participación en festivales, ferias y demás actividades del municipio.

El **Índice de Desarrollo Humano Municipal (IDH-M)** describe el nivel de bienestar en una sociedad a partir de tres dimensiones básicas: educación, salud y nivel de vida. El IDH-M se mide entre 0 y 1, siendo 1 el mayor nivel de desarrollo humano.

A partir de los resultados del XII Censo Nacional de Población (INE, 2019), el **IDH-M para el municipio de San Pedro Sacatepéquez fue de: 0.72**. Este valor se encuentra por encima del promedio del IDH-M en el departamento de San Marcos (0.62) y por encima del promedio del IDH-M (0.63).

Las dimensiones del IDH-M que presentan mayor oportunidad de mejora en San Pedro Sacatepéquez son: **educación y nivel de vida**.

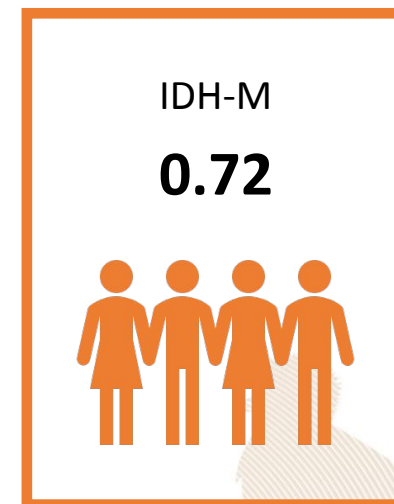

0.60

Educación

Esperanza educativa;
Escolaridad



0.90

Salud

Acceso a agua y saneamiento;
Materiales de pared y piso;
Supervivencia de hijos nacidos vivos



0.69

Nivel de Vida

Escolaridad de PEA;
Número de dormitorios por persona;
Tipo de ocupación de Población Ocupada;
Categoría ocupacional de Población Ocupada;
Ubicación geográfica

Referencias:

Instituto Nacional de Estadística de Guatemala (INE). (2019). XII Censo Nacional de Población y VII de Vivienda. Disponible en línea: <https://www.censopoblacion.gt/>
Programa de las Naciones Unidas para el Desarrollo (PNUD). (2022). Informe Nacional de Desarrollo Humano. Disponible en línea: <https://indhguatemala.org/visualizacion/>

El Índice de Privaciones Multidimensionales Municipal (IP-M) describe la pobreza a nivel municipal, para reflejar las carencias de los hogares en la calidad de la vivienda, en el empleo, en los logros educativos, en el acceso a servicios básicos de agua, saneamiento y energía, y en tecnología. El IP-M se mide entre 0 y 1, siendo 1 el mayor nivel de privaciones.

A partir de los resultados del XII Censo Nacional de Población (INE, 2019), el IP-M para el municipio de San Pedro Sacatepéquez fue de: **0.22**. Este valor se encuentra por debajo del promedio del IP-M en el departamento de San Marcos (0.39) y por debajo del IP-M en el país (0.32).

Las dimensiones del IP-M que presentan mayor oportunidad de mejora en San Pedro Sacatepéquez son: **tecnología y empleo**

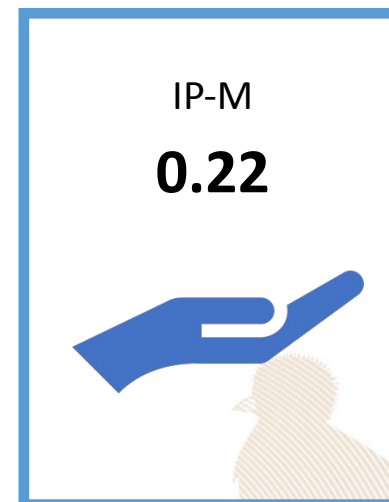

0.12

Vivienda

Materiales precarios en piso, techo y paredes;
Hacinamiento



0.23

Empleo

Trabajo infantil;
Empleo doméstico;
Trabajo no remunerado;
Categorías ocupacionales



0.14

Educación

Inasistencia escolar;
Rezago escolar;
Adultos sin escolaridad;
Adultos con menos de 6 años de escolaridad



0.13

Servicios básicos

Acceso restringido a agua;
Acceso restringido a saneamiento;
Sin energía eléctrica



0.68

Tecnología

Sin computadora en el hogar;
Sin internet en el hogar

Referencias:

Instituto Nacional de Estadística de Guatemala (INE). (2019). XII Censo Nacional de Población y VII de Vivienda. Disponible en línea: <https://www.censopoblacion.gt/>
Programa de las Naciones Unidas para el Desarrollo (PNUD). (2022). Informe Nacional de Desarrollo Humano. Disponible en línea: <https://indhguatemala.org/visualizacion/>

Comparación entre desempeño del municipio y el promedio departamental

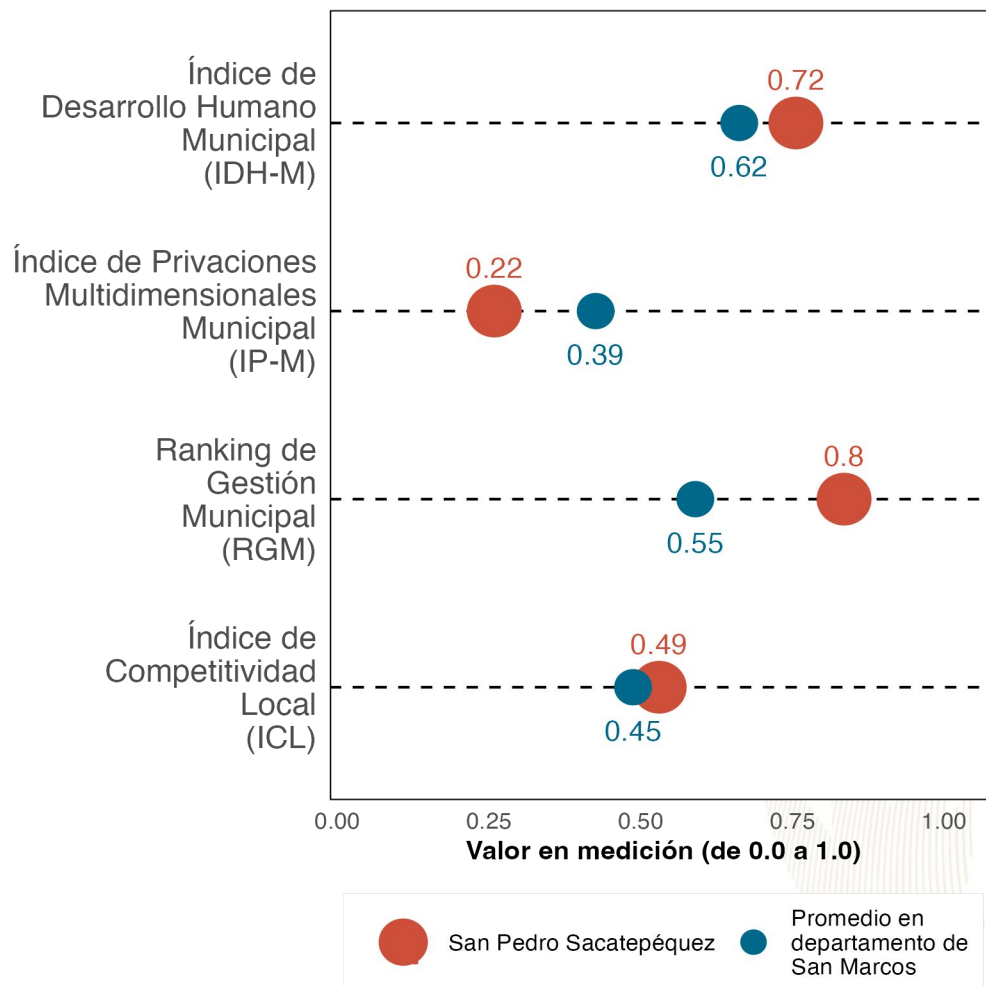

La gráfica compara el desempeño de **San Pedro Sacatepéquez** con el promedio de los municipios de **San Marcos** en distintas mediciones de desarrollo. Los resultados son:

Índice de Desarrollo Humano Municipal (IDH-M): **0.72**. Puesto **2** de **30**.

Índice de Privaciones Multidimensionales Municipal (IP-M): **0.22**. Puesto **2** de **30**.

Ranking de gestión municipal (RGM): **0.8**. Puesto **2** de **30**.

Índice de Competitividad Local (ICL): **0.49**. Puesto **5** de **30**.

Referencias:

Fundación Para el Desarrollo de Guatemala (FUNDESA). (2022). Índice de Competitividad Local. Disponible en línea: <https://www.fundesa.org.gt/indices-y-evaluaciones-de-pais/indice-de-competitividad-local>
 Programa de las Naciones Unidas para el Desarrollo (PNUD). (2022). Informe Nacional de Desarrollo Humano. Disponible en línea: <https://indhguatemala.org/visualizacion/>
 Secretaría de Planificación y Programación de la Presidencia (SEGEPLAN). (2022). Ranking de la Gestión Municipal 2020-2021. Disponible en línea: <https://ranking.segeplan.gob.gt/visor/>

Brecha para cada indicador por área

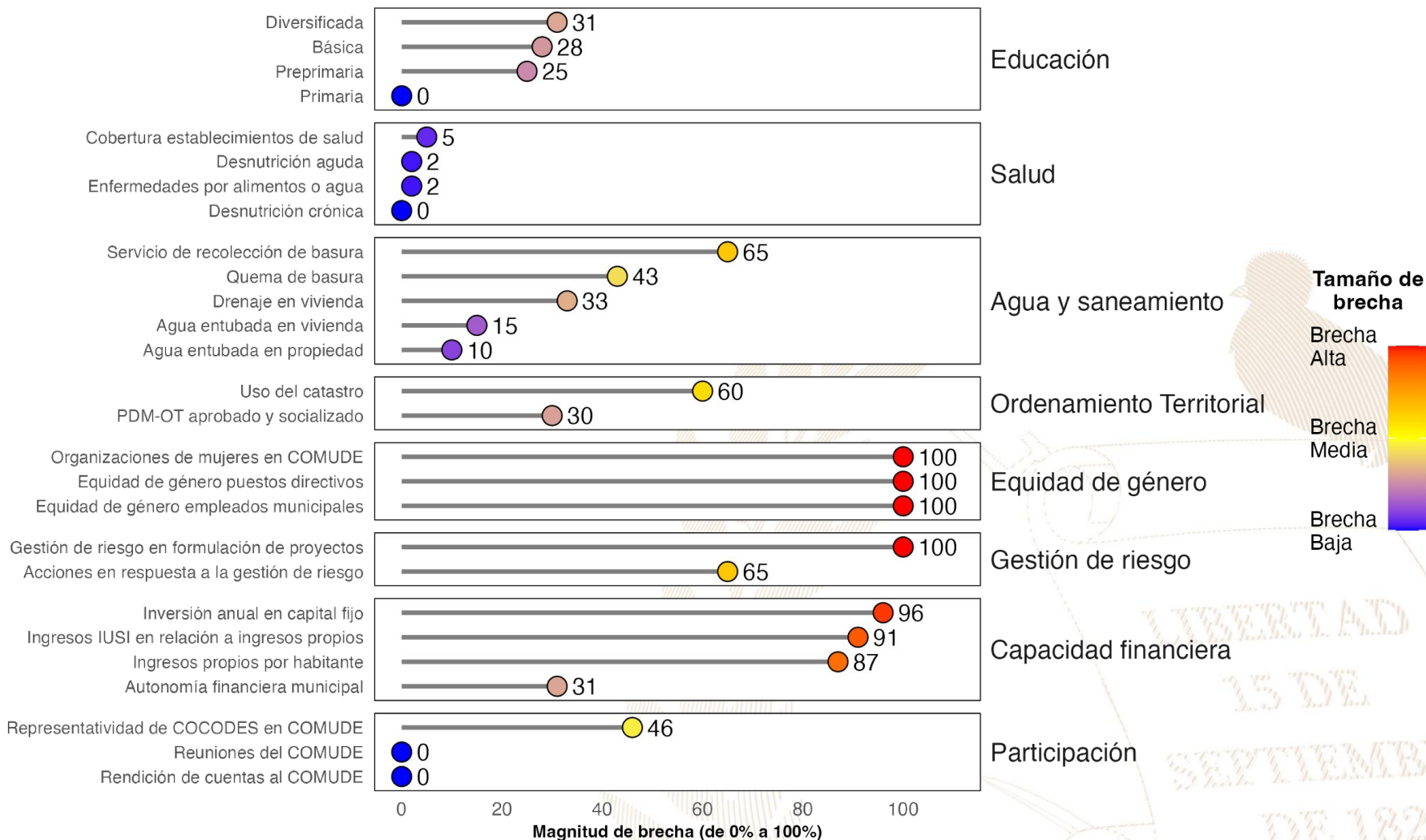

Referencias:

La selección de indicadores por área y la estimación de brechas para cada indicador se realizó con base en la información proporcionada a la Secretaría de Coordinación Ejecutiva de la Presidencia por los Ministerios de Educación y de Salud, así como en la información del Ranking de Gestión Municipal (SEGEPLAN, 2022) y el XII Censo Nacional de Población y VII de Vivienda (INE, 2019). Una brecha baja indica que hay poca necesidad de intervenir en el indicador. Una brecha media implica la necesidad de intervenir en el indicador para fortalecerlo. Una brecha alta implica mayor necesidad de intervenir para mejorar el desempeño en el indicador.

Instituto Nacional de Estadística de Guatemala (INE). (2019). XII Censo Nacional de Población y VII de Vivienda. Disponible en línea: <https://www.censopoblacion.gt/>

Secretaría de Planificación y Programación de la Presidencia (SEGEPLAN). (2022). Ranking de la Gestión Municipal 2020-2021. Disponible en línea: <https://ranking.segeplan.gob.gt/visor/>

Índice de Desarrollo Humano Municipal (IDH-M)

Si **San Pedro Sacatepéquez** eliminara las brechas en los indicadores de desempeño listados en la gráfica anterior, **los cinco indicadores que tendrían mayor impacto en el IDH-M serían:** (a) ingresos propios por habitante, (b) servicio de recolección de basura, (c) autonomía financiera municipal, (d) educación básica y (e) quema de basura.

IDH-M estimado si brecha se elimina

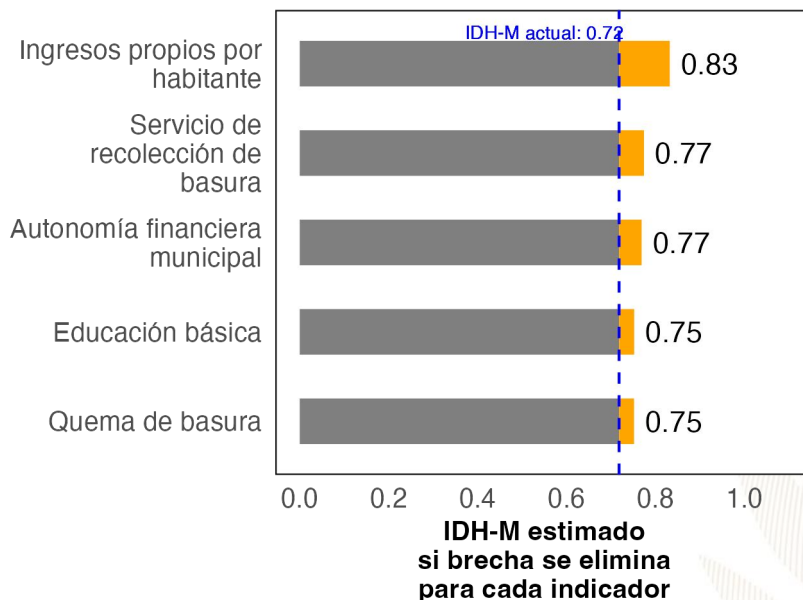

Ranking de Gestión Municipal (RGM)

Si **San Pedro Sacatepéquez** eliminara las brechas en los indicadores de desempeño listados en la gráfica anterior, **los cinco indicadores que tendrían mayor impacto en el RGM serían:** (a) organizaciones de mujeres en COMUDE, (b) ingresos IUSI en relación a ingresos propios, (c) acciones en respuesta a la gestión de riesgo, (d) gestión de riesgo en formulación de proyectos y (e) uso del catastro.

RGM estimado si brecha se elimina

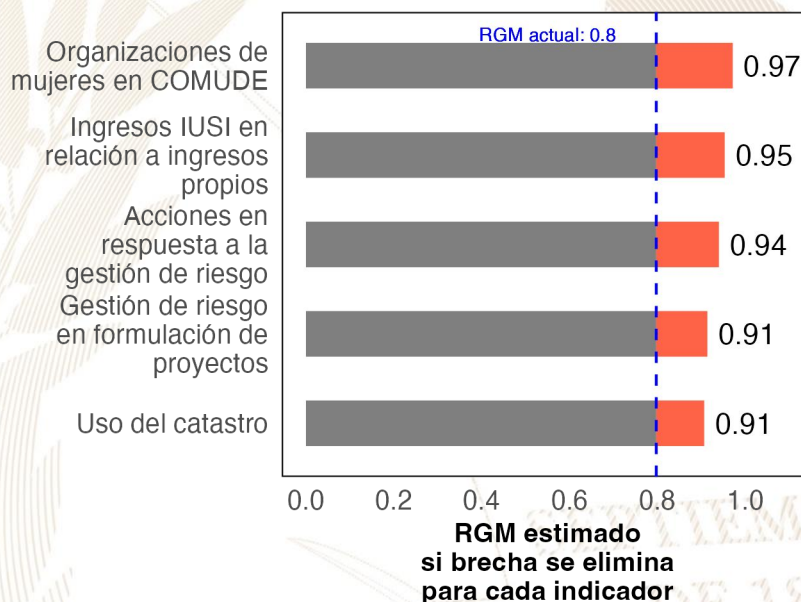

Referencias:

Para estimar el incremento en el desempeño se utilizó un modelo de regresión lineal tomando en cuenta la población, urbanización y etnicidad. Se considera que una brecha en un indicador de desarrollo ha sido eliminada si se reduce su valor actual a 0.
 Instituto Nacional de Estadística de Guatemala (INE). (2019). XII Censo Nacional de Población y VII de Vivienda. Disponible en línea: <https://www.censopoblacion.gt/>
 Programa de las Naciones Unidas para el Desarrollo (PNUD). (2022). Informe Nacional de Desarrollo Humano. Disponible en línea: <https://indhguatemala.org/visualizacion/>
 Secretaría de Planificación y Programación de la Presidencia (SEGEPLAN). (2022). Ranking de la Gestión Municipal 2020-2021. Disponible en línea: <https://ranking.segeplan.gob.gt/visor/>

Ranking Municipal

El Ranking de la Gestión Municipal (RGM) es un instrumento de asesoría creado para que los gobiernos locales, entidades de gobierno, cooperación internacional, academia y población en general cuenten con información precisa acerca de los avances y desafíos existentes en los principales temas de gestión municipal, a partir de la medición de 55 indicadores clasificados en 6 índices, que componen el índice de gestión municipal.

Departamento / Municipio	Resultados del Índice
San Marcos	
San Pedro Sacatepéquez	
Índice de Información a la Ciudadanía	0.78
Índice de Participación Ciudadana	0.73
Índice de Gestión Financiera	0.45
Índice de Gestión Administrativa	0.32
Índice de Servicios Públicos	0.31
Índice de Gestión Estratégica	0.18

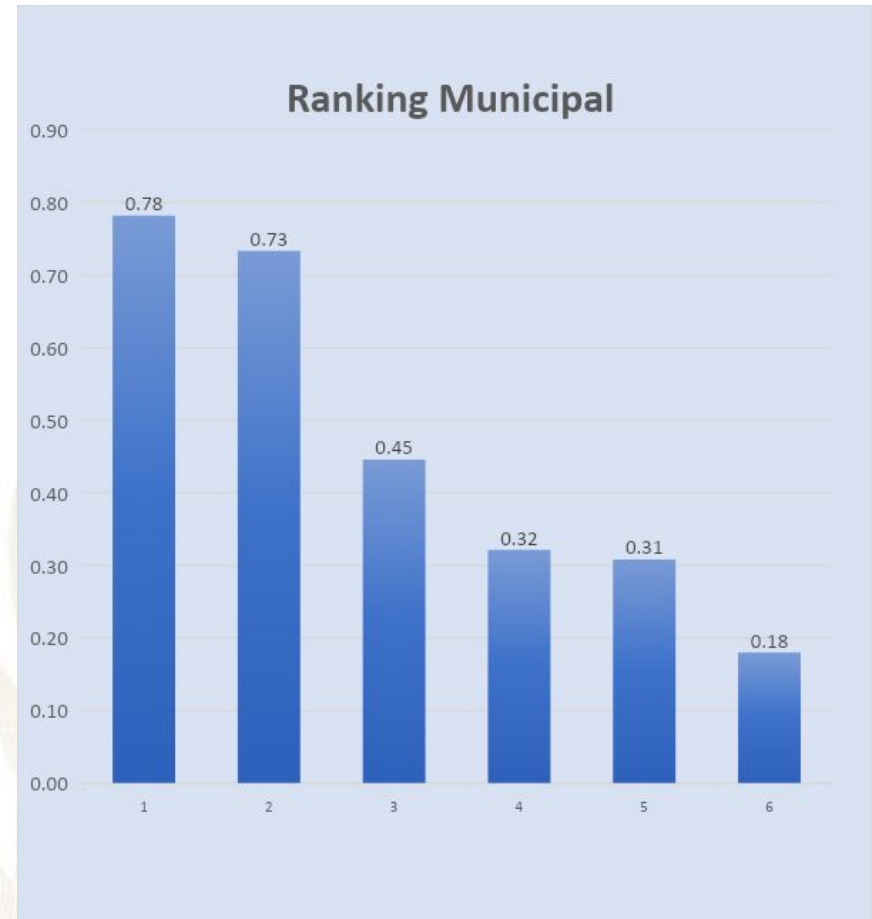



GOBIERNO de
GUATEMALA

DR. ALEJANDRO GIAMMATTEI

Un Presidente
MUNICIPALISTA

10 GIRA PRESIDENCIAL

INFORME DE LOGROS

2020



2023

GOBIERNO CENTRAL A GOBIERNOS LOCALES

A nivel nacional

Año	No.	Producto público	Comunidad	Beneficiarios	Monto (Q)
2020	1	Becas de inglés para estudiantes y docentes	Todos	6,110	Q5,563,491.00
2021	2	Becas de inglés para estudiantes y docentes	Todos	2,887	Q. 762,320.00
2022	3	Becas de inglés para estudiantes y docentes	Todos	6,053	Q 30,807,720.00.
2023	4	Becas de inglés para estudiantes y docentes	Todos	8,087	Q. 42, 676, 821.00

A nivel departamento de San Marcos

Año	No.	Producto público	Comunidad	Beneficiarios	Monto (Q)
2020	1	Programa de Profesionalización de docentes PADEP	Mam	46	Q399,520.00
2020	2	Programa de Formación Inicial Docente FID	K'iche' y Mam	67	Q450,560.00
2020	3	Programa de Textos escolares del Nivel de Educación Preprimaria y Primaria	K'iche', kaqchikel, mam, q'eqchi', q'anjob'al, tz'utujil, ixil, achi, itza', xinca, castellano	64,630	Q1,247,066.42
2020	4	Programa de Becas de Inglés, para el fortalecimiento de las competencias lingüísticas	Todos	55	N/A
2021	5	Programa de Profesionalización de docentes PADEP	Mam - Sipakapense	92	Q734,360.00
2021	6	Programa de Formación Inicial Docente FID	Mam y español	53	Q30,560.00
2021	7	Programa de Textos escolares del Nivel de Educación Preprimaria y Primaria	K'iche', kaqchikel, mam, q'eqchi', q'anjob'al, tz'utujil, ixil, achi,	63,178	Q1,746,243.16
2021	8	Programa de Becas de Inglés, para el fortalecimiento de las competencias lingüísticas	Todos	54	N/A
2022	9	Programa de Profesionalización de docentes PADEP	Mam - Sipakapense	80	Q1,264,960.00
2022	10	Programa de Formación Inicial Docente FID	Mam y español	64	Q352,000.00
2022	11	Programa de Textos escolares del Nivel de Educación Preprimaria y Primaria	K'iche', Kaqchikel, Mam, Q'eqchi', Q'anjob'al, Tz'utujil, Ixil, Achi, Poqomchi', Ch'orti', Popti'	12,538	Q61,937.72
2022	12	Programa de Becas de Inglés, para el fortalecimiento de las competencias lingüísticas	Todos	173	N/A
2023	13	Programa de Profesionalización de docentes PADEP	Mam - Sipakapense	212	Q711,040.00
2023	14	Programa de Formación Inicial Docente FID	Mam y español	32	Q101,200.00
2023	15	Programa de Textos escolares del Nivel de Educación Preprimaria y Primaria	K'iche', kaqchikel, Mam, Q'eqchi', Q'anjob'al, Tz'utujil, Ixil, Achi,	60,594	Q1,612,726.09
2023	16	Programa de Becas de Inglés, para el fortalecimiento de las competencias lingüísticas	Todos	1,011	N/A

San Pedro Sacatepéquez, San Marcos

Año	No.	Producto público	Comunidad	Beneficiarios	Monto (Q)
2020	1	Cuadernos De Trabajo Impresos Para Estudiantes Del Nivel Preprimario	San Pedro Sacatepéquez	2,950	Q56,581.00
2020	2	Textos Impresos Para Estudiantes Del Nivel Primario	San Pedro Sacatepéquez	2,950	Q174,401.05
2020	3	Establecimientos Del Nivel Preprimaria Atendidos Con Gratuidad	San Pedro Sacatepéquez	2,670	Q57,937.75
2020	4	Establecimientos Del Nivel Primario Atendidos Con Gratuidad	San Pedro Sacatepéquez	9,062	Q265,390.99
2020	5	Establecimientos Del Ciclo Básico Atendidos Con Gratuidad	San Pedro Sacatepéquez	2,201	Q144,331.30
2020	6	Establecimientos Del Ciclo Diversificado Atendidos Con Gratuidad	San Pedro Sacatepéquez	1,160	Q80,023.47
2020	7	Estudiantes Del Nivel Preprimaria Con Cobertura De Seguro Médico Escolar	San Pedro Sacatepéquez	3,086	Q241,213.20
2020	8	Estudiantes Del Nivel Primaria Con Cobertura De Seguro Médico Escolar	San Pedro Sacatepéquez	9,166	Q718,815.33
2020	9	Estudiantes Del Nivel Preprimario Beneficiados Con Útiles Escolares	San Pedro Sacatepéquez	2,670	Q142,920.00
2020	10	Estudiantes Del Nivel Primario Beneficiados Con Útiles Escolares	San Pedro Sacatepéquez	9,062	Q 484,400.00
2020	11	Docentes Del Nivel Preprimario Beneficiados Con Valijas Didácticas	San Pedro Sacatepéquez	134	Q29,480.00
2020	12	Docentes Del Nivel Primario Beneficiados Con Valijas Didácticas	San Pedro Sacatepéquez	378	Q83,160.00
2020	13	Estudiantes del nivel preprimario atendidos con alimentación escolar	San Pedro Sacatepéquez	2,749	Q2,174,960.00
2020	14	Estudiantes del nivel primario atendidos con alimentación escolar	San Pedro Sacatepéquez	9,161	Q7,320,360.00
2020	15	Estudiantes del nivel preprimario del sector oficial atendidos en el sistema escolar (Monolingüe y bilingüe)	San Pedro Sacatepéquez	3,116	Q14,848,168.67
2020	16	Estudiantes del nivel primario del sector oficial atendidos en el sistema escolar. (Monolingüe y Bilingüe)	San Pedro Sacatepéquez	9,213	Q41,326,561.76
2020	17	Estudiantes de primaria de adultos del sector oficial atendidos en el sistema escolar	San Pedro Sacatepéquez	55	Q860,946.68
2020	18	Estudiantes del ciclo básico del sector oficial atendidos en el sistema escolar (Telesecundaria, nufed, oficial).	San Pedro Sacatepéquez	2,117	Q5,355,813.45
2020	19	Estudiantes del ciclo diversificado del sector oficial atendidos en el sistema escolar. (Todas las ramas de enseñanzas)	San Pedro Sacatepéquez	1,189	Q2,758,452.18

San Pedro Sacatepéquez, San Marcos

Año	No.	Producto público	Comunidad	Beneficiarios	Monto (Q)
2021	20	Cuadernos De Trabajo Impresos Para Estudiantes Del Nivel Preprimario	San Pedro Sacatepéquez	2,896	Q49,588.20
2021	21	Textos Impresos Para Estudiantes Del Nivel Primario	San Pedro Sacatepéquez	6,456	Q104,266.34
2021	22	Establecimientos Del Nivel Preprimaria Atendidos Con Gratuidad	San Pedro Sacatepéquez	3,135	Q124,125.87
2021	23	Establecimientos Del Nivel Primario Atendidos Con Gratuidad	San Pedro Sacatepéquez	9,429	Q452,997.97
2021	24	Establecimientos Del Ciclo Básico Atendidos Con Gratuidad	San Pedro Sacatepéquez	2,010	Q237,035.20
2021	25	Establecimientos Del Ciclo Diversificado Atendidos Con Gratuidad	San Pedro Sacatepéquez	1,115	Q132,210.31
2021	26	Estudiantes Del Nivel Preprimaria Con Cobertura De Seguro Médico Escolar	San Pedro Sacatepéquez	3,481	Q356,641.79
2021	27	Estudiantes Del Nivel Primaria Con Cobertura De Seguro Médico Escolar	San Pedro Sacatepéquez	9,483	Q1,056,739.66
2021	28	Estudiantes Del Nivel Preprimario Beneficiados Con Útiles Escolares	San Pedro Sacatepéquez	2,969	Q157,577.86
2021	29	Estudiantes Del Nivel Primario Beneficiados Con Útiles Escolares	San Pedro Sacatepéquez	9,161	Q 489,510.00
2021	30	Docentes Del Nivel Preprimario Beneficiados Con Valijas Didácticas	San Pedro Sacatepéquez	134	Q30,599.30
2021	31	Docentes Del Nivel Primario Beneficiados Con Valijas Didácticas	San Pedro Sacatepéquez	378	Q83,160.00
2021	32	Estudiantes del nivel preprimario atendidos con alimentación escolar	San Pedro Sacatepéquez	3,135	Q2,210,832.00
2021	33	Estudiantes del nivel primario atendidos con alimentación escolar	San Pedro Sacatepéquez	9,429	Q6,842,244.00
2021	34	Estudiantes del nivel preprimario del sector oficial atendidos en el sistema escolar (Monolingüe y bilingüe)	San Pedro Sacatepéquez	3,487	Q15,470,981.72
2021	35	Estudiantes del nivel primario del sector oficial atendidos en el sistema escolar. (Monolingüe y Bilingüe)	San Pedro Sacatepéquez	9,478	Q44,097,860.57
2021	36	Estudiantes de primaria de adultos del sector oficial atendidos en el sistema escolar	San Pedro Sacatepéquez	57	Q697,817.50
2021	37	Estudiantes del ciclo básico del sector oficial atendidos en el sistema escolar (Telesecundaria, nufed, oficial).	San Pedro Sacatepéquez	2,037	Q5,367,108.37
2021	38	Estudiantes del ciclo diversificado del sector oficial atendidos en el sistema escolar. (Todas las ramas de enseñanzas)	San Pedro Sacatepéquez	1,123	Q2,800,939.81

San Pedro Sacatepéquez, San Marcos

Año	No.	Producto público	Comunidad	Beneficiarios	Monto (Q)
2022	39	Cuadernos De Trabajo Impresos Para Estudiantes Del Nivel Preprimario	San Pedro Sacatepéquez	3,171	Q52,480.05
2022	40	Textos Impresos Para Estudiantes Del Nivel Primario	San Pedro Sacatepéquez	9,475	Q452,620.75
2022	41	Establecimientos Del Nivel Preprimaria Atendidos Con Gratuidad	San Pedro Sacatepéquez	3,135	Q135,720.59
2022	42	Establecimientos Del Nivel Primario Atendidos Con Gratuidad	San Pedro Sacatepéquez	9,429	Q509,113.53
2022	43	Establecimientos Del Ciclo Básico Atendidos Con Gratuidad	San Pedro Sacatepéquez	2,010	Q214,800.67
2022	44	Establecimientos Del Ciclo Diversificado Atendidos Con Gratuidad	San Pedro Sacatepéquez	1,115	Q110,767.26
2022	45	Estudiantes Del Nivel Preprimaria Con Cobertura De Seguro Médico Escolar	San Pedro Sacatepéquez	3,553	Q385,315.91
2022	46	Estudiantes Del Nivel Primaria Con Cobertura De Seguro Médico Escolar	San Pedro Sacatepéquez	9,506	Q1,074,219.97
2022	47	Estudiantes Del Nivel Preprimario Beneficiados Con Útiles Escolares	San Pedro Sacatepéquez	3,320	Q178,239.60
2022	48	Estudiantes Del Nivel Primario Beneficiados Con Útiles Escolares	San Pedro Sacatepéquez	9,429	Q504,180.00
2022	49	Docentes Del Nivel Preprimario Beneficiados Con Valijas Didácticas	San Pedro Sacatepéquez	152	Q70,821.56
2022	50	Docentes Del Nivel Primario Beneficiados Con Valijas Didácticas	San Pedro Sacatepéquez	378	Q173,140.00
2022	51	Estudiantes del nivel preprimario atendidos con alimentación escolar	San Pedro Sacatepéquez	3,201	3418740
2022	52	Estudiantes del nivel primario atendidos con alimentación escolar	San Pedro Sacatepéquez	9,425	Q10,181,400.00
2022	53	Estudiantes del nivel preprimario del sector oficial atendidos en el sistema escolar (Monolingüe y bilingüe)	San Pedro Sacatepéquez	3,591	Q15,738,475.17
2022	54	Estudiantes del nivel primario del sector oficial atendidos en el sistema escolar. (Monolingüe y Bilingüe)	San Pedro Sacatepéquez	9,568	Q46,632,503.29
2022	55	Estudiantes de primaria de adultos del sector oficial atendidos en el sistema escolar	San Pedro Sacatepéquez	49	Q718,972.24
2022	56	Estudiantes del ciclo básico del sector oficial atendidos en el sistema escolar (Telesecundaria, nufed, oficial).	San Pedro Sacatepéquez	1,890	Q5,085,884.55
2022	57	Estudiantes del ciclo diversificado del sector oficial atendidos en el sistema escolar. (Todas las ramas de enseñanzas)	San Pedro Sacatepéquez	890	Q2,549,962.18

San Pedro Sacatepéquez, San Marcos

Año	No.	Producto público	Comunidad	Beneficiarios	Monto (Q)
2023	58	Cuadernos De Trabajo Impresos Para Estudiantes Del Nivel Preprimario	San Pedro Sacatepéquez	3,160	Q59,597.60
2023	59	Textos Impresos Para Estudiantes Del Nivel Primario	San Pedro Sacatepéquez	5,135	Q50,754.34
2023	60	Establecimientos Del Nivel Preprimaria Atendidos Con Gratuidad	San Pedro Sacatepéquez	2,883	Q106,439.63
2023	61	Establecimientos Del Nivel Primario Atendidos Con Gratuidad	San Pedro Sacatepéquez	9,655	Q317,711.80
2023	62	Establecimientos Del Ciclo Básico Atendidos Con Gratuidad	San Pedro Sacatepéquez	1,951	Q137,684.11
2023	63	Establecimientos Del Ciclo Diversificado Atendidos Con Gratuidad	San Pedro Sacatepéquez	730	Q54,718.91
2023	64	Estudiantes Del Nivel Preprimaria Con Cobertura De Seguro Médico Escolar	San Pedro Sacatepéquez	3,367	Q 259,113.04
2023	65	Estudiantes Del Nivel Primaria Con Cobertura De Seguro Médico Escolar	San Pedro Sacatepéquez	9,728	Q742,968.72
2023	66	Estudiantes Del ciclo básico Con Cobertura De Seguro Médico Escolar	San Pedro Sacatepéquez	2,029	Q129,484.85
2023	67	Estudiantes Del ciclo diversificado Con Cobertura De Seguro Médico Escolar	San Pedro Sacatepéquez	763	Q47,199.62
2023	68	Estudiantes Del Nivel Preprimario Beneficiados Con Útiles Escolares	San Pedro Sacatepéquez	2,883	Q168,229.90
2023	69	Estudiantes Del Nivel Primario Beneficiados Con Útiles Escolares	San Pedro Sacatepéquez	9,655	Q517,835.20
2023	70	Estudiantes Del Ciclo Básico Beneficiados Con Útiles Escolares	San Pedro Sacatepéquez	1,951	Q195,100.00
2023	71	Estudiantes Del Ciclo Diversificado Beneficiados Con Útiles Escolares	San Pedro Sacatepéquez	730	Q73,000.00

San Pedro Sacatepéquez, San Marcos

Año	No.	Producto público	Comunidad	Beneficiarios	Monto (Q)
2023	72	Docentes Del Nivel Preprimario Beneficiados Con Valijas Didácticas	San Pedro Sacatepéquez	160	Q69,962.20
2023	73	Docentes Del Nivel Primario Beneficiados Con Valijas Didácticas	San Pedro Sacatepéquez	408	Q182,097.00
2023	74	Docentes Del Ciclo Básico Beneficiados Con Valijas Didácticas	San Pedro Sacatepéquez	89	Q29,920.00
2023	75	Docentes Del Ciclo Diversificado Beneficiados Con Valijas Didácticas	San Pedro Sacatepéquez	39	Q17,160.00
2023	76	Estudiantes del nivel preprimario atendidos con alimentación escolar	San Pedro Sacatepéquez	2,992	Q2,834,284.40
2023	77	Estudiantes del nivel primario atendidos con alimentación escolar	San Pedro Sacatepéquez	9,672	Q9,290,144.36
2023	78	Estudiantes del nivel medio atendidos con alimentación escolar	San Pedro Sacatepéquez	2,768	Q1,745,100.00
2023	79	Estudiantes del nivel preprimario del sector oficial atendidos en el sistema escolar (Monolingüe y bilingüe)	San Pedro Sacatepéquez	3,342	Q11,018,446.16
2023	80	Estudiantes del nivel primario del sector oficial atendidos en el sistema escolar. (Monolingüe y Bilingüe)	San Pedro Sacatepéquez	9,670	Q32,424,243.74
2023	81	Estudiantes de primaria de adultos del sector oficial atendidos en el sistema escolar	San Pedro Sacatepéquez	49	Q 429,173.00
2023	82	Estudiantes del ciclo básico del sector oficial atendidos en el sistema escolar (Telesecundaria, nufed, oficial).	San Pedro Sacatepéquez	2,020	Q3,527,436.90
2023	83	Estudiantes del ciclo diversificado del sector oficial atendidos en el sistema escolar. (Todas las ramas de enseñanzas)	San Pedro Sacatepéquez	755	Q1,706,563.48

San Pedro Sacatepéquez, San Marcos

Año	No.	Producto público	Comunidad	Beneficiarios	Monto (Q)
2020	1	BONO EDUCACIÓN	N/I	117	Q 216,500.00
	2	BONO NIÑAS Y ADOLESCENTES EN EDUCACIÓN	N/I	82	Q 175,000.00
	3	BONO SALUD	N/I	95	Q 193,500.00
	4	BONO SALUD DE 0 A 2 AÑOS	N/I	21	Q 91,500.00
	5	PROGRAMA SOCIAL PARA LA ATENCION A NIÑAS Y ADOLESCENTES EMBARAZADAS O MADRES VICTIMAS DE VIOLENCIA SEXUAL MENORES DE 14 AÑOS CUYOS CASOS HAYAN SIDO JUDICIALIZADOS	CHAMAC	1	Q 9,000.00
	6	BECA EDUCACIÓN MEDIA	N/I	7	Q 17,500.00
	7	BECA EDUCACIÓN SUPERIOR	N/I	5	Q 9,500.00
2021	8	BONO EDUCACIÓN	N/I	90	Q 356,000.00
	9	BONO NIÑAS Y ADOLESCENTES EN EDUCACIÓN	N/I	91	Q 355,000.00
	10	BONO SALUD	N/I	89	Q 255,000.00
	11	BONO SALUD DE 0 A 2 AÑOS	N/I	5	Q 22,500.00
	12	PROGRAMA SOCIAL PARA LA ATENCION A NIÑAS Y ADOLESCENTES EMBARAZADAS O MADRES VICTIMAS DE VIOLENCIA SEXUAL MENORES DE 14 AÑOS CUYOS CASOS HAYAN SIDO JUDICIALIZADOS	CHAMAC	1	Q 9,000.00
	13	BECA EDUCACIÓN MEDIA	N/I	13	Q 30,500.00
	14	BECA EDUCACIÓN SUPERIOR	N/I	3	Q 7,500.00

San Pedro Sacatepéquez, San Marcos

Año	No.	Producto público	Comunidad	Beneficiarios	Monto (Q)
2022	15	BONO EDUCACIÓN	N/I	177	Q 868,500.00
	16	BONO SALUD	N/I	51	Q 248,500.00
	17	BONO SALUD DE 0 A 2 AÑOS	N/I	7	Q 33,000.00
	18	BECA EDUCACIÓN MEDIA	N/I	12	Q 28,000.00
	19	BECA EDUCACIÓN SUPERIOR	N/I	1	Q 2,500.00
	20	PROGRAMA SOCIAL JÓVENES PROTAGONISTAS	N/I	51	Q 35,780.70
2023	21	BONO EDUCACIÓN	N/I	238	Q 536,000.00
	22	BONO SALUD	N/I	87	Q 195,500.00
	23	BONO SALUD DE 0 A 2 AÑOS	N/I	4	Q 7,500.00
	24	PROGRAMA SOCIAL PARA LA ATENCION A NIÑAS Y ADOLESCENTES EMBARAZADAS O MADRES VICTIMAS DE VIOLENCIA SEXUAL MENORES DE 14 AÑOS CUYOS CASOS HAYAN SIDO JUDICIALIZADOS	PIEDRA GRANDE Y SAN ANDRES CHAPIL	2	Q 6,000.00
	25	BECA EDUCACIÓN MEDIA	N/I	16	Q 32,000.00
	26	BECA EDUCACIÓN SUPERIOR	N/I	4	Q 7,200.00
	27	PROGRAMA SOCIAL JÓVENES PROTAGONISTAS	N/I	226	Q 149,273.02

San Pedro Sacatepéquez, San Marcos

No.	Producto público	Comunidad	Beneficiarios	Monto (Q)
1	BONO FAMILIA	N/I	12,892	Q 28,735,000.00
2	TRANSFERENCIAS MONETARIAS A FAMILIAS DE NIÑOS Y NIÑAS CON DESNUTRICIÓN AGUDA, PREVIAMENTE IDENTIFICADOS EN EL MARCO DE LA VULNERABILIDAD NUTRICIONAL	N/I	3	Q 4,500.00

PROYECCIÓN 2024 PROGRAMA SOCIAL "BECA SOCIAL"				
No.	Producto público	Comunidad	Beneficiarios	
1	BECA SOCIAL EDUCACIÓN MEDIA	N/I	12	

San Pedro Sacatepéquez, San Marcos

No.	Producto Público	
1	Atención de consultas relacionadas al uso del Sistema de Contabilidad Integrada de Gobiernos Locales -SICOIN GL- y del Sistema Servicios GL, por los medios disponibles, sea vía telefónica, correo electrónico, mesa de ayuda y en Oficinas Regionales de Atención Municipal, que han sido realizadas por los empleados municipales con los siguientes perfiles:	
	<p style="text-align: center;">SICOIN GL</p> <ul style="list-style-type: none"> - Director AFIM - Encargado de Contabilidad - Encargado de Presupuesto - Encargado de Tesorería - Encargado de Planes - Encargado de Contratos - Gestión de Ingresos - Gestión Presupuestaria - Gestión de Préstamos y donaciones - Alcalde - Asesor Municipal - Creación de Unidad Solicitante, entre otros 	<p style="text-align: center;">Servicios GL</p> <ul style="list-style-type: none"> - Administración Municipal - Gestor Documento de Cobro <ul style="list-style-type: none"> - Gestor Municipal - Nuevo Cajero General - Nuevo Cajero Receptor - Nuevo Gerente de Agua - Nuevo Gerente de Arbitrios - Nuevo Gestor de IUSI - Perfil Cajero General PMT <ul style="list-style-type: none"> - Perfil Gestión PMT - Registro Lecturas de Agua - Solicitud Cuenta Corriente Anual, entre otros.

San Pedro Sacatepéquez, San Marcos

No.	Producto Público		
2	<p>Realización de eventos de capacitación de acuerdo a necesidades identificadas en la municipalidad con los temas indicados a continuación:</p> <table border="0" style="width: 100%;"> <tr> <td style="vertical-align: top; width: 50%;"> <ul style="list-style-type: none"> a) Cierre contable y apertura de ejercicio fiscal 2023 (Inicialización de Saldos) b) Generalidades presupuestarias c) Actualizaciones al MAFIM- 2a. Edición d) Revisión y Análisis de Reportes de Gestión y Ejecución Presupuestaria e) Módulo del IUSI en Servicios GL f) Módulo de Arbitrios en Servicios GL g) Planificación y Formulación Presupuestaria enfocado a GpR -SICOIN GL- h) Planificación (Facebook live) i) Planificación y Presupuesto por Resultados </td> <td style="vertical-align: top; width: 50%;"> <ul style="list-style-type: none"> j) Módulo de Caja -Servicios GL- k) Uso del Sistema Soporte GL l) Reportes Financieros m) Préstamos, Donaciones y Convenios n) Módulo de Agua en Servicios GL o) Errores más comunes que se generan al elaborar un Presupuesto p) Módulo de Contratos q) Formulación Presupuestaria de Ingresos y egresos (Facebook live) r) Procesamiento Electrónico de Medios de Pago, entre otros. </td> </tr> </table>	<ul style="list-style-type: none"> a) Cierre contable y apertura de ejercicio fiscal 2023 (Inicialización de Saldos) b) Generalidades presupuestarias c) Actualizaciones al MAFIM- 2a. Edición d) Revisión y Análisis de Reportes de Gestión y Ejecución Presupuestaria e) Módulo del IUSI en Servicios GL f) Módulo de Arbitrios en Servicios GL g) Planificación y Formulación Presupuestaria enfocado a GpR -SICOIN GL- h) Planificación (Facebook live) i) Planificación y Presupuesto por Resultados 	<ul style="list-style-type: none"> j) Módulo de Caja -Servicios GL- k) Uso del Sistema Soporte GL l) Reportes Financieros m) Préstamos, Donaciones y Convenios n) Módulo de Agua en Servicios GL o) Errores más comunes que se generan al elaborar un Presupuesto p) Módulo de Contratos q) Formulación Presupuestaria de Ingresos y egresos (Facebook live) r) Procesamiento Electrónico de Medios de Pago, entre otros.
<ul style="list-style-type: none"> a) Cierre contable y apertura de ejercicio fiscal 2023 (Inicialización de Saldos) b) Generalidades presupuestarias c) Actualizaciones al MAFIM- 2a. Edición d) Revisión y Análisis de Reportes de Gestión y Ejecución Presupuestaria e) Módulo del IUSI en Servicios GL f) Módulo de Arbitrios en Servicios GL g) Planificación y Formulación Presupuestaria enfocado a GpR -SICOIN GL- h) Planificación (Facebook live) i) Planificación y Presupuesto por Resultados 	<ul style="list-style-type: none"> j) Módulo de Caja -Servicios GL- k) Uso del Sistema Soporte GL l) Reportes Financieros m) Préstamos, Donaciones y Convenios n) Módulo de Agua en Servicios GL o) Errores más comunes que se generan al elaborar un Presupuesto p) Módulo de Contratos q) Formulación Presupuestaria de Ingresos y egresos (Facebook live) r) Procesamiento Electrónico de Medios de Pago, entre otros. 		
3	<p>Capacitación en temas relacionados a las finanzas municipales, análisis e interpretación de indicadores financieros, según las siguientes metodologías:</p> <ul style="list-style-type: none"> a) Índice Consolidado Financiero Municipal -ICFM-. b) Ficha de seguimiento del -ICFM- e Informe -ICFM- año finalizado. c) Diagnóstico para el Fortalecimiento de las Finanzas Municipales. 		
4	<p>Elaboración y actualización de Guías de Usuario del Sistema de Contabilidad Integrada de Gobiernos Locales -SICOIN GL- y del Sistema Servicios GL las cuales se encuentran disponibles en el Portal de Gobiernos Locales en el siguiente enlace: https://portalgl.minfin.gov.gt seleccionando las opciones "Biblioteca Virtual", "Guías y Manuales", "Guías Sicoin gl", "Guías Servicios GL", entre otras.</p>		

San Pedro Sacatepéquez, San Marcos

No.	Producto Público
5	<p>Manual de Administración Financiera Integrada Municipal -MAFIM- (Segunda Edición) el cual contiene la actualización de normas, procedimientos técnicos, administrativos y financieros que fortalecen los procesos de la gestión financiera municipal, favorece el control interno, la administración y el uso eficiente y eficaz de los recursos públicos, contribuyendo a la transparencia del gasto y la rendición de cuentas, éste se encuentra disponible en el Portal de Gobiernos Locales en el siguiente enlace: https://portalgl.minfin.gob.gt seleccionando las opciones "Biblioteca Virtual", "Guías y Manuales", "Manuales", "Manual de Administración Financiera Integrada Municipal (2a. Edición) 2022".</p>
6	<p>Tablero de Resultados del índice Consolidado Financiero Municipal -ICFM- el cual es un instrumento de análisis, monitoreo y evaluación que permite a través de indicadores financieros según la metodología, conocer las fortalezas y áreas de oportunidad de la gestión financiera municipal, útil para la toma de decisiones de las autoridades y funcionarios municipales, éste se encuentra disponible en el Portal de Gobiernos Locales en el siguiente enlace: https://portalgl.minfin.gob.gt seleccionando las opciones "Indicadores" y luego "ICFM".</p>
7	<p>Ficha de Seguimiento a la Gestión Financiera Municipal en la cual se pueden visualizar los resultados de la gestión financiera de los últimos dos años para realizar análisis comparativo y el seguimiento durante el ejercicio fiscal vigente de manera mensual, permitiendo a las autoridades y funcionarios municipales identificar fortalezas y oportunidades de mejora que orienten la labor para establecer estrategias de fortalecimiento financiero municipal; asimismo se pone a disposición el Informe ICFM año finalizado, el cual muestra el análisis general de los resultados de la gestión financiera del ejercicio fiscal finalizado. Ambos instrumentos se encuentran disponibles dentro del Sistema de Contabilidad Integrada de Gobiernos Locales -SICOINGL- en la siguiente ruta: "Ejecución", "Reportes Financieros", "Ficha de Seguimiento Municipal", "Informe ICFM año finalizado".</p>
8	<p>Tablero que muestra la ejecución presupuestaria de la municipalidad desde la perspectiva de los Objetivos de Desarrollo Sostenible -ODS-, Ejes del Plan Nacional de Desarrollo, Prioridades Nacionales, Metas Estratégicas de Desarrollo y Resultados Estratégicos, los cuales se pueden consultar desde el Portal de Gobiernos Locales en el siguiente enlace: https://portalgl.minfin.gob.gt seleccionando las opciones "Indicadores" y luego "Objetivos de Desarrollo Sostenible".</p>

San Pedro Sacatepéquez, San Marcos

No.	Producto Público		
9	Implementación de las siguientes herramientas informáticas y metodologías:		
	a) Sistema de Contabilidad Integrada de Gobiernos Locales -SICOIN GL-	X	Implementada
	b) Sistema Servicios GL		En Proceso
	c) Aplicación (APP) Móvil para Toma de Lecturas de Agua		Por implementar
	d) Generación de Boleto de Ornato Masivo		Por implementar
	e) Metodología del Índice Consolidado Financiero Municipal -ICFM-		Por implementar
	f) Metodología "Diagnóstico para el Fortalecimiento de las Finanzas Municipales"		Por implementar
	g) Metodología "Gestión por Resultados"		Por implementar
	h) Cobro de servicios municipales con tarjeta de crédito y débito		Por implementar
	i) Cobro de servicios municipales a través de BANCAMUNI		Por implementar
j) Cuenta Única del Tesoro Municipal -CUT-	X	Implementada	

San Pedro Sacatepéquez, San Marcos

Año	No.	Producto público	Beneficiarios	Monto (Q)
2020	1	Programa del Aporte Económico del Adulto Mayor (Activos)	396	Q1,723,600.00
2020	2	Programa del Aporte Económico del Adulto Mayor (Nuevos Beneficiarios)	31	N/A
2021	3	Programa del Aporte Económico del Adulto Mayor (Activos)	424	Q1,757,600.00
2021	4	Programa del Aporte Económico del Adulto Mayor (Nuevos Beneficiarios)	66	N/A
2022	5	Programa del Aporte Económico del Adulto Mayor (Activos)	470	Q2,445,700.00
2022	6	Programa del Aporte Económico del Adulto Mayor (Nuevos Beneficiarios)	83	N/A
2023	7	Programa del Aporte Económico del Adulto Mayor (Activos)	537	Q1,822,500.00
2023	8	Programa del Aporte Económico del Adulto Mayor (Nuevos Beneficiarios)	114	N/A

No.	Producto público	Comunidad	Aportes	Monto (Q)
1	Programa del Aporte Económico del Adulto Mayor	San Pedro Sacatepéquez	17,320	Q7,749,400,00

San Pedro Sacatepéquez, San Marcos

No.	Producto público	Comunidad	Beneficiarios	Monto (Q)
1	Identificación de Hogares Sin Energía; se tiene oficio de respaldo de municipio electrificado	San Pedro Sacatepéquez	N/I	Q5,057.00
2	<p>MEM propone asesoría para darle seguimiento a problemática y regularizar prestar el servicio municipal. Se llamó al Alcalde Municipal solicitando que presente su solicitud por escrito. Se envió oficio a Distribuidora y la CNEE, así como al señor Alcalde vía correo, para reunión que se llevará a cabo el 30/08/2022 de 10 am a 12 pm en la CNP del MEM. Se llevó a cabo la reunión con los Alcaldes, DEOCSA y DEORSA y la CNEE, presentaron sus quejas respecto a la calidad del servicio, la Distribuidora se comprometió a darle seguimiento a las quejas. Se llevó a cabo una reunión con los representantes de la Distribuidora el 21.09.2022, la Distribuidora asignó a la Ingeniera Marialina Trujillo como la encargada de atender las quejas de calidad de servicio. El señor Viceministro envió un oficio al Alcalde, mediante el cual se le informa y da el número de contacto de la Ingeniera. Los representantes de la Distribuidora, se comprometieron a emitir un informe de las acciones preventivas y correctivas que se han tomado y enviarán dicho informe al señor Alcalde, ya se cuenta con copia del informe.</p>	Toda población	N/A	No Aplica

San Pedro Sacatepéquez, San Marcos

No.	Producto público	Comunidad	Beneficiarios	Monto (Q)
3	Identificación de Hogares Sin Energía	San Pedro Sacatepéquez	N/I	Q5,057.00
4	Plan Centinela verificación de calidad y cantidad en estaciones de servicio, plantas y depósitos de almacenamiento y expendios de GLP en cilindros 17 Supervisiones técnicas de calidad y cantidad en estaciones de servicio, plantas y depósitos de almacenamiento y expendios de GLP en cilindros por personal Delegado de la DGH, durante el período 2020-agosto 2023	San Pedro Sacatepéquez	toda la población	Q28,165.77
		TOTAL	N/A	38,279.77

San Pedro Sacatepéquez, San Marcos

No.	Producto público	Comunidad	Beneficiarios	Monto (Q)
1	T-022-2022-MANTENIMIENTO RUTINARIO TERRACERÍA	El Quetzal, MULTIMUNICIPAL SAN MARCOS, San Cristóbal Cucho, San Pedro Sacatepéquez.	166,310	Q 9,162,720.40
2	MEJORAMIENTO CARRETERA RN 12 SUR. TRAMO: SAN MARCOS - GUATIVIL - EL QUETZAL - SINTANÁ	SAN MARCOS. SAN PEDRO SAC,. SAN CRISTÓBAL CUCHO, EL QUETZAL	198,146	Q29,982,271.39
3	AMPLIACION ESCUELA PRIMARIA OFICIAL RURAL MIXTA, CASERIO OJO DE AGUA, ALDEA PIEDRA GRANDE, SAN PEDRO SACATEPÉQUEZ, SAN MARCOS. NOG. 3301907	SAN PEDRO SACATEPÉQUEZ	122	Q 3,321,214.32
4	MEJORAMIENTO CENTRO DE ATENCIÓN PERMANENTE (CAP), SAN PEDRO SACATEPÉQUEZ, SAN MARCOS	SAN PEDRO SACATEPÉQUEZ	124,774	Q 5,093,018.27
5	EORM, CANTON SAN RAFAEL ALDEA EL CEDRO, SAN PEDRO SACATEPÉQUEZ, SAN MARCOS	SAN PEDRO SACATEPÉQUEZ	48	Q 1,111,299.95
6	EORM, CASERIO LLANO GRANDE, SAN PEDRO SACATEPÉQUEZ, SAN MARCOS	SAN PEDRO SACATEPÉQUEZ	111	Q 1,629,000.37
7	Familias Beneficiadas Con Subsidio Para La Vivienda	SAN PEDRO SACATEPÉQUEZ -SMA-	17	Q 595,000.00
8	Familias Beneficiadas Con Subsidio Para La Vivienda	SAN PEDRO SACATEPÉQUEZ -SMA-	38	Q 1,330,000.00

San Pedro Sacatepéquez, San Marcos

No.	Producto público por finalizar	Comunidad	Beneficiarios	Monto (Q)
1	MEJORAMIENTO CARRETERA RN 12 SUR, TRAMO: SAN MARCOS - GUATIVIL - EL QUETZAL - SINTANÁ	SAN MARCOS, SAN PEDRO SAC., SAN CRISTÓBAL CUCHO	183,395	Q 24,160,186.90
2	MEJORAMIENTO CARRETERA RUTA RN-12 SUR TRAMO SAN CRISTÓBAL CUCHO - AGUA TIBIA SAN PEDRO SACATEPÉQUEZ SAN MARCOS	SAN PEDRO SAC., SAN CRISTÓBAL CUCHO	106,722	Q 489,704.35
No.	Producto público continuará 2024	Comunidad	Beneficiarios	Monto (Q)
1	Familias Beneficiadas Con Subsidio Para La Vivienda	SAN PEDRO SACATEPÉQUEZ -SMA-	22	Q 784,000.00
2	Familias Beneficiadas Con Subsidio Para La Vivienda	SAN PEDRO SACATEPÉQUEZ -SMA-	28	Q 980,000.00
3	Familias Beneficiadas Con Subsidio Para La Vivienda	SAN PEDRO SACATEPÉQUEZ -SMA-	21	Q 742,000.00

LIBERTAD
15 DE
SEPTIEMBRE
DE 1821

San Pedro Sacatepéquez, San Marcos

Año	No.	Producto público	Comunidad	Beneficiarios	Monto (Q)
2020	1	Guardianes Ecológicos	San Pedro Sacatepéquez	150	Q1,747.80
2020	2	Capacitaciones	San Pedro Sacatepéquez	161	Q2,330.40
2020	3	Jornadas de reforestación	San Pedro Sacatepéquez	150	Q4,425.60
2020	4	Jornada de limpieza	Caserío Laguna Seca	75	Q4,919.50
2020	5	Instrumentos ambientales públicos	San Pedro Sacatepéquez	79,158	Q739,173.00
2020	6	Instrumentos ambientales privados	San Pedro Sacatepéquez	276	N/A
2021	7	Guardianes Ecológicos	San Pedro Sacatepéquez	797	Q2,330.40
2021	8	Capacitaciones	San Pedro Sacatepéquez	319	Q4,078.20
2021	9	Jornadas de reforestación	San Pedro Sacatepéquez	175	Q29,651.52
2021	10	Jornada de limpieza	Caserío Laguna Seca	60	Q23,613.60
2021	11	Instrumentos ambientales públicos	San Pedro Sacatepéquez	79,158	Q715,200.00

San Pedro Sacatepéquez, San Marcos

Año	No.	Producto público	Comunidad	Beneficiarios	Monto (Q)
2021	12	Instrumentos ambientales privados	San Pedro Sacatepéquez	309	N/A
2022	13	Guardianes Ecológicos	San Pedro Sacatepéquez	171	Q1,165.20
2022	14	Capacitaciones	San Pedro Sacatepéquez	678	Q5,826.00
2022	15	Jornadas de reforestación	San Pedro Sacatepéquez	300	Q29,504.00
2022	16	Jornada de limpieza	San Pedro Sacatepéquez	60	Q4,919.50
2022	17	Instrumentos ambientales públicos	San Pedro Sacatepéquez	79,158	Q8,699,427.00
2022	18	Instrumentos ambientales privados	San Pedro Sacatepéquez	310	N/A
2023	19	Guardianes Ecológicos	San Pedro Sacatepéquez	420	Q2,330.40
2023	20	Capacitaciones	San Pedro Sacatepéquez	2,219	Q18,060.60
2023	21	Jornadas de reforestación	San Pedro Sacatepéquez	586	Q23,780.22
2023	22	Jornada de limpieza	San Pedro Sacatepéquez	179	Q2,843.47

San Pedro Sacatepéquez, San Marcos

Año	No.	Producto público	Comunidad	Beneficiarios	Monto (Q)
2023	23	Eliminación de vertederos	San Pedro Sacatepéquez	33	Q1,229.88
2023	24	Instrumentos ambientales públicos	San Pedro Sacatepéquez	79,158	Q10,670,623.00
2023	25	Instrumentos ambientales privados	San Pedro Sacatepéquez	206	N/A



San Pedro Sacatepéquez, San Marcos

Año	No.	Producto público	Comunidad	Beneficiarios	Monto (Q)
2020	1	Asistencia y dotación de alimentos	N/A	36	Q 11,718.00
	2	Regulación del patrimonio productivo agropecuario	N/A	340	Q 17,179.74
2021	1	Asistencia y dotación de alimentos	N/A	576	Q 238,890.24
	2	Regulación del patrimonio productivo agropecuario	N/A	259	Q 21,510.48
2022	1	Asistencia y dotación de alimentos	N/A	1,289	Q 453,728.00
	2	Entrega de estipendios para el establecimiento de huertos familiares, para reactivación de unidades productivas; y para conservación de suelos y agua	N/A	365	Q 365,000.00
	3	Regulación del patrimonio productivo agropecuario	N/A	258	Q 32,281.42
	4	Seguro agropecuario / agrícola catastrófico	N/A	139	Q 75,100.03
2023	1	Asistencia y dotación de alimentos	N/A	24	Q 5,400.00
	2	Regulación del patrimonio productivo agropecuario	N/A	274	Q 32,541.48
	3	Seguro agropecuario / agrícola catastrófico	N/A	224	Q 118,686.04

San Pedro Sacatepéquez, San Marcos

Dirección General del Deporte y la Recreación

Año	No.	Producto público	Comunidad	Beneficiarios	Monto (Q)
2021	1	000-024 Personas beneficiadas con actividades deportivas no escolares, no federadas y de recreación	San Pedro Sacatepéquez	200	N/A
2021	2	000-029 Personas en situación de vulnerabilidad o riesgo social beneficiadas con actividades físicas y deportivas	San Pedro Sacatepéquez	1	N/A
2021	3	000-030 Festivales deportivos, recreativos y otros eventos de carácter especial, realizados para promover el acceso a la actividad física y la recreación	San Pedro Sacatepéquez	1	N/A
2022	4	000-024 Personas beneficiadas con actividades deportivas no escolares, no federadas y de recreación	San Pedro Sacatepéquez	250	N/A
2022	5	000-026 Jóvenes beneficiados con actividades físicas, deportivas y recreativas	San Pedro Sacatepéquez	100	N/A
2022	6	000-030 Festivales deportivos, recreativos y otros eventos de carácter especial, realizados para promover el acceso a la actividad física y la recreación	San Pedro Sacatepéquez	4	N/A
2023	7	11-005 Jóvenes beneficiados con actividades físicas, deportivas y recreativas	San Pedro Sacatepéquez	600	N/A
2023	8	11-008 Festivales deportivos, recreativos y otros eventos de carácter especial, realizados para promover el acceso a la actividad física y la recreación	San Pedro Sacatepéquez	2	N/A

San Pedro Sacatepéquez, San Marcos

Dirección General de las Artes

Año	No.	Producto público	Comunidad	Beneficiarios	Monto (Q)
2020	1	Orquesta Juvenil de San Marcos	San Pedro Sacatepéquez	44	Q33,300.00
2020	2	Conservatorio Regional de Música “Alejandro Fidel Orozco Godínez”	San Pedro Sacatepéquez	62	Q 386,470.00
2020	3	Artistas apoyados en la Iniciativa Apoyarte 2020	San Pedro Sacatepéquez	30	Q 90,000.00
2020	4	1 conciertos de la Marimba de Concierto de Bellas Artes	San Pedro Sacatepéquez	650	Q14,300.00
2021	5	Conservatorio Regional de Música “Alejandro Fidel Orozco Godínez”	San Pedro Sacatepéquez	58	Q460,026.00
2021	6	Orquesta Juvenil de San Marcos	San Pedro Sacatepéquez	55	Q36,000.00
2021	7	Artistas apoyados en la Iniciativa Apoyarte 2021	San Pedro Sacatepéquez	26	Q78,000.00
2021	8	1 Concierto Orquesta Sinfónica Naciona	San Pedro Sacatepéquez	600	Q85,000.00
2022	9	2 Conciertos Extraordinarios de Marimba Femenina de Concierto	San Pedro Sacatepéquez	250	Q40,755.00
2022	10	Conservatorio Regional de Música “Alejandro Fidel Orozco Godínez”	San Pedro Sacatepéquez	184	Q288,570.00

San Pedro Sacatepéquez, San Marcos

Dirección General de las Artes

Año	No.	Producto público	Comunidad	Beneficiarios	Monto (Q)
2022	11	1 Concierto Orquesta Sinfónica Naciona	San Pedro Sacatepéquez	1000	Q83,510.00
2023	12	1 Concierto Orquesta Sinfónica Nacional	San Pedro Sacatepéquez	1100	Q71,660.00
2023	13	Conservatorio Regional de Música "Alejandro Fidel Orozco Godínez"	San Pedro Sacatepéquez	80	Q 254,570.00
2023	14	3 Eventos Marimba del Palacio Nacional	San Pedro Sacatepéquez	300	Q8,478.00

Dirección General de Desarrollo Cultural y Fortalecimiento de las Culturas

Año	No.	Producto público	Comunidad	Beneficiarios	Monto (Q)
2021	1	Políticas Culturales Municipales	San Pedro Sacatepéquez	105	Q51,477.00

San Pedro Sacatepéquez, San Marcos

Logros 2020 - 2023

No.	Producto público	Comunidad	Beneficiarios	Monto (Q)
1	CONSTRUCCIÓN SISTEMA DE TRATAMIENTO DE AGUAS RESIDUALES ALDEA LA GRANDEZA, SAN PEDRO SACATEPÉQUEZ, SAN MARCOS -PLANTA DE TRATAMIENTO DE AGUAS RESIDUALES-	SAN PEDRO SACATEPÉQUEZ	72,519	N/I
2	DOTACIÓN DE MOBILIARIO Y EQUIPO PARA EL CAIMI.	SAN PEDRO SACATEPÉQUEZ	87,030	N/I

Acciones Pendientes

No.	Producto público	Comunidad	Beneficiarios	Monto (Q)
1	REMOZAMIENTO DE PUESTO DE SALUD PROVINCIA CHIQUITA	PROVINCIA CHIQUITA	87,030	Q 761,935.96
2	REMOZAMIENTO DE PUESTO DE SALUD SAN PEDRO PETZ	SAN PEDRO PETZ	87,030	Q 553,055.01
3	REMOZAMIENTO DE PUESTO DE SALUD ALDEA SANTA TERESA	ALDEA SANTA TERESA	87,030	Q 779,009.42

San Pedro Sacatepéquez, San Marcos

No.	Producto público	Comunidad	Beneficiarios	Monto (Q)
1	Patrullajes policiales a pie	San Pedro Sacatepéquez	88,370 personas	Q 484,274.65
2	Patrullajes policiales en vehículos	San Pedro Sacatepéquez	88,370 personas	Q 196,435.53
3	Patrullajes policiales en motocicletas	San Pedro Sacatepéquez	88,370 personas	Q 73,483.42
4	Patrullajes policiales en bicicletas	San Pedro Sacatepéquez	88,370 personas	Q 2,675.00
5	Atención a personas agredidas	San Pedro Sacatepéquez	88,370 personas	Q 543,830.42
6	Patrullajes policiales	San Pedro Sacatepéquez	88,370 personas	Q 646,757.17
7	Operativos policiales	San Pedro Sacatepéquez	88,370 personas	Q 638,948.93
8	Patrullajes policiales en mercados	San Pedro Sacatepéquez	88,370 personas	Q 89,727.06
9	Patrullajes policiales en protección a la naturaleza	San Pedro Sacatepéquez	88,370 personas	Q 89,215.15
10	Operativos policiales en protección a la naturaleza	San Pedro Sacatepéquez	88,370 personas	Q 13,523.40
11	Seguridad a personalidades, edificios y entidades	San Pedro Sacatepéquez	88,370 personas	Q 121,689.66

San Pedro Sacatepéquez, San Marcos

No.	Producto público	Comunidad	Beneficiarios	Monto (Q)
12	Servicios policiales para mantener y resguardar el orden público	San Pedro Sacatepéquez	88,370 personas	Q 127,335.37
13	Operativos policiales especializados para el control de homicidios	San Pedro Sacatepéquez	88,370 personas	Q 636,951.91
14	Patrullajes policiales motorizados en áreas focalizadas para la reducción de homicidios	San Pedro Sacatepéquez	88,370 personas	Q 304,180.08
15	Atención a mujeres víctimas de violencia con asesoría y acompañamiento policial	San Pedro Sacatepéquez	88,370 personas	Q 374.11
16	Asesoría y acompañamiento policial a mujeres víctimas de violencia	San Pedro Sacatepéquez	88,370 personas	Q 50,203.29
17	Operativos policiales para el control del expendio y consumo de bebidas alcohólicas, fermentadas o destiladas	San Pedro Sacatepéquez	88,370 personas	Q 10,136.16
18	Puestos policiales fijos para la prevención de extorsiones	San Pedro Sacatepéquez	88,370 personas	Q 474.48
19	Atención de denuncias recibidas por extorsión	San Pedro Sacatepéquez	88,370 personas	Q 501.49

San Pedro Sacatepéquez, San Marcos

No.	Producto público	Comunidad	Beneficiarios	Monto (Q)
1	Operaciones Terrestres*	San Pedro Sacatepéquez	1,222,951	Q77,838,392.21
2	Acciones de Prevención, contención y respuesta ante Covid-19*	San Pedro Sacatepéquez	9,966	Q1,945,661.22
3	Operaciones Terrestres*	San Pedro Sacatepéquez	1,222,951	Q 77,764,840.00
4	Acciones de Prevención, contención y respuesta ante Covid-19*	San Pedro Sacatepéquez	9,966	Q 983,982.16
5	Apoyo a reforestación	San Pedro Sacatepéquez	88,370	Q126,000.00
6	Apoyo a reforestación	San Pedro Sacatepéquez	9,995	Q 8,000.00
7	Apoyo a reforestación	San Pedro Sacatepéquez	48,239	Q 103,000.00

*Datos a nivel departamental

San Pedro Sacatepéquez, San Marcos

No.	Producto público	Comunidad	Beneficiarios	Monto (Q)
1	Establecimiento del proceso de certificación a 5 centro educativos como Escuelas saludables, en donde se lleva a cabo el proceso de capacitación a los gobiernos escolares, comisiones de alimentación escolar, y directores de dos centros educativos del nivel medio y tres del nivel primario.	Cabecera Municipal, Aldea San Andrés Chapil, Aldea Corral Grande, Caserío San Miguel las Flores de Aldea Champoyap	Gobiernos escolares, comisiones de alimentación escolar, Directores y estudiantes.	N/A
2	Se realiza propuesta de fortalecimiento a la DIMUSAN con asignación de fondos para el desarrollo de actividades de SAN.	Todo el municipio	Familias vulnerables de diferentes comunidades del municipio	N/A
3	Desarrollo de actividades puntuales para promocionar temas de prevención de la Desnutrición Crónica, como Desfile y promoción de la Lactancia Mater como acción para prevenir la Desnutrición Crónica	Todo el municipio	N/I	N/A
4	Operativización del Sistema de Seguridad Alimentaria y Nutricional a través del funcionamiento de la Comisión Departamental de Seguridad Alimentaria y Nutricional -CODESAN-, en donde se fortalecen las acciones debido a la participación interinstitucional lograda.	Todo el departamento	30 municipios del departamento	N/A
5	Establecimiento del Día Orgánico para Promover una Alimentación Saludable con el objetivo de mejorar la nutrición de los niños y fortalecer el acceso a alimentos locales, producidos por los productores locales del departamento.	Todo el departamento	30 municipios del departamento	N/A

San Pedro Sacatepéquez, San Marcos

Inversiones de Consejos de Desarrollo Departamental

Ejercicio fiscal 2020

No.	SNIP	Producto público	Comunidad	Beneficiarios	Monto (Q)
1	241241	AGUAS RESIDUALES	ALDEA SAN JOSE CABEN	727	Q4,448,155.00
2	241242	AGUAS RESIDUALES	ALDEA PROVINCIA CHIQUITA	462	Q2,500,000.00
			TOTAL	1,189	Q6,948,155.00

Ejercicio fiscal 2021

No.	SNIP	Producto público	Comunidad	Beneficiarios	Monto (Q)
1	261087	CAIMI	CABECERA MUNICIPAL	59,582	Q6,948,155.00
			TOTAL	59,582	Q6,948,155.00

San Pedro Sacatepéquez, San Marcos

Ejercicio fiscal 2022

No.	SNIP	Producto público	Comunidad	Beneficiarios	Monto (Q)
1	278494	ALCANTARILLADO SANITARIO	CABECERA MUNICIPAL	1,378	Q3,540,415.00
2	280904	AGUA POTABLE	ALDEA PIEDRA GRANDE	7,070	Q1,793,195.00
3	278505	CALLE RURAL	ALDEA SANTA TERESA	5,380	Q1,500,000.00
4	278509	AGUAS RESIDUALES	CASERIO SAN VICENTE	358	Q2,000,000.00
			TOTAL	14,186	Q8,833,610.00

San Pedro Sacatepéquez, San Marcos

Ejercicio fiscal 2023

No.	SNIP	Producto público	Comunidad	Beneficiarios	Monto (Q)
1	281322	CALLE RURAL	ALDEA CHAMPOLLAP	300	Q2,000,000.00
2	300221	ALCANTARILLADO SANITARIO	6A AVENIDA ZONA 3	231	Q1,360,091.00
3	295866	AGUA POTABLE	ALDEA SAN JOSE CABEN	5,960	Q2,400,000.00
4	295867	ESCUELA PRIMARIA	ALDEA SAN ANDRES CHAPIL	32	Q900,000.00
5	297760	ESCUELA PRIMARIA	ALDEA SAN ANDRES CHAPIL	170	Q1,310,532.00
6	313214	ESCUELA PRIMARIA	ALDEA SANTA TERESA	92	Q400,000.00
7	313419	ESCUELA PRIMARIA	ALDEA PIEDRA GRANDE	147	Q300,000.00
8	314154	ESCUELA PRIMARIA	ALDEA SANTA TERESA	217	Q500,000.00
9	314183	ESCUELA PRIMARIA	ALDEA CHAMPOLLAP	181	Q500,000.00
10	314153	INSTITUTO BASICO	ALDEA SANTA TERESA	153	Q500,000.00
			TOTAL	7,483	Q10,170,623.00

Ejercicio fiscal 2024

San Pedro Sacatepéquez, San Marcos

No.	SNIP	Producto público	Comunidad	Beneficiarios	Monto (Q)
1	315119	CAMINO RURAL	ALDEA PIEDRA GRANDE	1,200	Q500,000.00
2	315120	CAMINO RURAL	ALDEA PIEDRA GRANDE	1,100	Q500,000.00
3	315122	CAMINO RURAL	ALDEA SAN PEDRO PETZ	980	Q 677,834.00
4	315123	CAMINO RURAL	ALDEA CORRAL GRANDE	1,340	Q800,000.00
5	315124	CAMINO RURAL	ALDEA SAN ISIDRO CHAMAC	1,235	Q700,000.00
6	315125	ESCUELA PRIMARIA	ALDEA CHAMPOLLAP	65	Q900,000.00
7	315126	INSTITUTO BASICO	CABECERA MUNICIPAL	267	Q1,000,000.00
8	315127	ESCUELA PRIMARIA	ALDEA SAN JOSE CABEN,	75	Q500,000.00
9	315128	ESCUELA PRIMARIA	ALDEA SAN ANDRES CHAPIL	65	Q300,000.00
10	315130	AGUA POTABLE	ALDEA SAN JOSE EL CEDRO	55	Q2,914,947.00
11	315131	AGUA POTABLE	ALDEA SAN PEDRO PETZ	1,560	Q1,250,000.00
12	315132	AGUA POTABLE	ALDEA SANTA TERESA, SAN PEDRO SACATEPÉQUEZ, SAN	1,600	Q1,250,000.00
13	318208	INSTITUTO BASICO	ALDEA SAN ISIDRO CHAMAC	225	Q500,000.00
			TOTAL	9,767	Q11.792.781,00

San Pedro Sacatepéquez, San Marcos

No.	Producto público	Comunidad	Beneficiarios	Monto (Q)
1	PERSONAS BENEFICIADAS CON FORMACIÓN OCUPACIONAL CERTIFICABLE	SAN PEDRO SACATEPÉQUEZ	76	N/A
2	PERSONAS BENEFICIADAS CON CAPACITACIÓN NO CERTIFICABLE	SAN PEDRO SACATEPÉQUEZ	790	N/A
3	PERSONAS BENEFICIADAS CON CERTIFICACIÓN LABORAL	SAN PEDRO SACATEPÉQUEZ	45	N/A
4	EMPRESAS BENEFICIADAS CON ASISTENCIA TÉCNICA	SAN PEDRO SACATEPÉQUEZ	13	N/A

Año	No.	Producto público	Comunidad	Beneficiarios	Monto (Q)
2020 - 2022	1	PERSONAS BENEFICIADAS CON FORMACIÓN OCUPACIONAL CERTIFICABLE	SAN PEDRO SACATEPÉQUEZ	61	N/A
2023	2	PERSONAS BENEFICIADAS CON FORMACIÓN OCUPACIONAL CERTIFICABLE	SAN PEDRO SACATEPÉQUEZ	15	N/A
			TOTAL GENERAL	76	

San Pedro Sacatepéquez, San Marcos

Año	No.	Producto público	Comunidad	Beneficiarios	Monto (Q)
2020 - 2022	1	PERSONAS BENEFICIADAS CON CAPACITACIÓN NO CERTIFICABLE	SAN PEDRO SACATEPÉQUEZ	434	N/A
2023	2	PERSONAS BENEFICIADAS CON CAPACITACIÓN NO CERTIFICABLE	SAN PEDRO SACATEPÉQUEZ	356	N/A
			TOTAL GENERAL	790	
2020 - 2022	1	PERSONAS BENEFICIADAS CON CERTIFICACIÓN LABORAL	SAN PEDRO SACATEPÉQUEZ	10	N/A
2023	2	PERSONAS BENEFICIADAS CON CERTIFICACIÓN LABORAL	SAN PEDRO SACATEPÉQUEZ	35	N/A
			TOTAL GENERAL	45	
2020 - 2022	1	EMPRESAS BENEFICIADAS CON ASISTENCIA TÉCNICA	SAN PEDRO SACATEPÉQUEZ	10	N/A
2023	2	EMPRESAS BENEFICIADAS CON ASISTENCIA TÉCNICA	SAN PEDRO SACATEPÉQUEZ	3	N/A
			TOTAL GENERAL	13	

San Pedro Sacatepéquez, San Marcos

No.	Producto público	Comunidad	Beneficiarios	Monto (Q)
1	Cursos de capacitación	San Pedro Sacatepéquez	134	Q 13,668.00
2	Distintivo de Calidad y Sostenibilidad Turística Sello Q	San Pedro Sacatepéquez	2	Q 1,800.00
3	Festival de la Identidad Shecana	San Pedro	550	Q 5,000.00
4	Festivales culturales con talleres artesanales para generar experiencias turísticas en San Marcos - 2022	San Pedro Sacatepéquez	35	Q 7,120.00
5	Presentaciones red empresarial turístico - 2023	San Pedro Sacatepéquez	50	Q 6,130.00
6	Turismo interno Se realizó el estudio de turismo interno para medir el flujo de visitantes residentes en 2022 y 2023	San Pedro Sacatepéquez	Sector turístico	N/A
7	Gira de influenciadores nacionales para la promoción turística de San Marcos	San Pedro Sacatepéquez	Sector turístico local	Q 3,083.33

San Pedro Sacatepéquez, San Marcos

No.	Producto público	Comunidad	Beneficiarios	Monto (Q)
1	Servicios de laboratorio de agua	San Pedro Sacatepéquez	2 entidades	N/A

Año	No.	Producto público	Comunidad	Beneficiarios	Monto (Q)
2020	1	Capacitación en Gestión Municipal a autoridades, funcionarios y empleados municipales	Área Urbana	2,062 personas	Q 544,003.18
	2	Capacitación en gestión social a empleados municipales y sociedad civil urbana organizada	Área Urbana	1,813 personas	Q 715,024.39
	3	Capacitación en temas de administración, finanzas y en elaboración de instrumentos dirigida a autoridades, funcionarios y empleados municipales	Área Urbana	231 personas	Q 878,075.56
2021	1	Capacitación en Gestión Municipal a autoridades, funcionarios y empleados municipales	Área Urbana	3,884 personas	Q 592,142.96
	2	Capacitación en gestión social a empleados municipales y sociedad civil urbana organizada	Área Urbana	2,381 personas	Q 771,469.21
	3	Capacitación en temas de administración, finanzas y en elaboración de instrumentos dirigida a autoridades, funcionarios y empleados municipales	Área Urbana	1,034 personas	Q 776,018.27

***Nota: Cifras a nivel nacional**

San Pedro Sacatepéquez, San Marcos

Año	No.	Producto público	Comunidad	Beneficiarios	Monto (Q)
2022	1	Capacitación en Gestión Municipal a autoridades, funcionarios y empleados municipales	Área Urbana	4,389 personas	Q 588,997.74
	2	Capacitación en gestión social a empleados municipales y sociedad civil urbana organizada	Área Urbana	2,803 personas	Q 805,028.26
	3	Capacitación en temas de administración, finanzas y en elaboración de instrumentos dirigida a autoridades, funcionarios y empleados municipales	Área Urbana	231 personas	Q 785,660.88
2023	1	Capacitación en Gestión Municipal a autoridades, funcionarios y empleados municipales	Área Urbana	2,126 personas	Q 374,429.30
	2	Capacitación en gestión social a empleados municipales y sociedad civil urbana organizada	Área Urbana	1,818 personas	Q 512,970.23
	3	Capacitación en temas de administración, finanzas y en elaboración de instrumentos dirigida a autoridades, funcionarios y empleados municipales	Área Urbana	109 personas	Q 474,689.80

***Nota: Cifras a nivel nacional**

San Pedro Sacatepéquez, San Marcos

Año	No.	Producto público	Comunidad	Ha. Afec.	Beneficiarios	Monto (Q)	
2020	1	Incendios Forestales y No Forestales Atendidos	Aldea Sacuchum Dolores	8	N/A	Q 9.882.225,10	**
	2		San Andrés Chapil	3.2	N/A		
	3		Aldea Champollap	4	N/A		
	4		Cantón El Tesoro, Aldea Champollap	1.5	N/A		
2021	1	Incendios Forestales y No Forestales Atendidos	Caserio Agua Tibia	0.04	N/A	Q 8.405.144,71	**
2022	1	Coordinadoras Municipales para la Reducción de Desastres	San Pedro Sacatepéquez	N/A	30	Q 1.326.331,23	**
2023	1	Incendios Forestales y No Forestales Atendidos	El Monumento	1	N/A	Q 5.607.818,70	**

** **NOTA:** El monto consignado representa lo ejecutado en forma global para el ejercicio fiscal indicado

Alejandro Eduardo Giammattei Falla
Señor Presidente de la República

Secretaría de Coordinación
Ejecutiva de la Presidencia

Álvaro Leonel Díaz Velásquez
Secretario de Coordinación Ejecutiva

Danilo José Soto Castañeda
Subsecretario de Coordinación Ejecutiva

Victor Hugo Paiz Gómez
Subsecretario para la Descentralización

Leonel Eduardo Girón Véliz
Director del Sistema de Consejos de Desarrollo

Luis Eduardo Orozco Orellana
Director General para la Descentralización

Jonathan Arnulfo Del Cid López
Director de Informática

Jesús Felipe Polanco Tello
Director Técnico de Operaciones

Luis Alfonso Rodas Guzmán
Director de Planificación

Jennifer Cristina García Marroquín
Directora de Comunicación social

Luz Azucena Mendoza Cajbón
Directora Administrativa Financiera

María José Sánchez Mejía
Directora de Asesoría Jurídica

Alberto Emmanuel Soto de León
Director de Auditoría Interna

Isis Ana Graciela Serrano Lemus
Asesoría Técnica

Saúl Nehemías Obando Mejía
Dirección Técnica de Operaciones

David Roberto Barrera Valenzuela
Dirección Técnica de Operaciones

Autorizado

Alejandro Eduardo Giammattei Falla
Señor Presidente de la República

Álvaro Leonel Díaz Velásquez
Secretario de Coordinación Ejecutiva de la Presidencia

Elaborado

Despacho
Secretaría de Coordinación Ejecutiva de la Presidencia

Subsecretaría de Coordinación Ejecutiva
Secretaría de Coordinación Ejecutiva de la Presidencia

Revisado

Dirección del Sistema de Consejos de Desarrollo
Dirección Técnica de Operaciones
Dirección de Descentralización

Diseño y diagramación

Dirección de Comunicación Social

340 municipios
fuertes,
hacen un Estado fuerte!

ACCESO A INFORMACIÓN DIGITAL



<https://scep.gob.gt/carta-de-navegacion-municipal/>