



Carta de navegación Municipal

MUNICIPALIDAD DE SAN MIGUEL IXTAHUACÁN, SAN MARCOS



GOBIERNO de GUATEMALA
DR. ALEJANDRO GIANMATTEI

MINISTERIO DE SERVICIOS PÚBLICOS



GOBIERNO de GUATEMALA
DR. ALEJANDRO GIANMATTEI

MINISTERIO DE TRABAJO Y PREVISIÓN SOCIAL



GOBIERNO de GUATEMALA
DR. ALEJANDRO GIANMATTEI

MINISTERIO DE CULTURA Y DEPORTE



GOBIERNO de GUATEMALA
DR. ALEJANDRO GIANMATTEI

MINISTERIO DE AMBIENTE Y RECURSOS NATURALES



GOBIERNO de GUATEMALA
DR. ALEJANDRO GIANMATTEI

MINISTERIO DE SALUD PÚBLICA Y ASISTENCIA SOCIAL



GOBIERNO de GUATEMALA
DR. ALEJANDRO GIANMATTEI

MINISTERIO DE AGRICULTURA, GANADERÍA Y ALIMENTACIÓN



GOBIERNO de GUATEMALA
DR. ALEJANDRO GIANMATTEI

MINISTERIO DE COOPERACIÓN



GOBIERNO de GUATEMALA
DR. ALEJANDRO GIANMATTEI

MINISTERIO DE EDUCACIÓN



GOBIERNO de GUATEMALA
DR. ALEJANDRO GIANMATTEI

SECRETARÍA DE SEGURIDAD ALIMENTARIA Y NUTRICIONAL DE LA PRESIDENCIA DE LA REPÚBLICA



GOBIERNO de GUATEMALA
DR. ALEJANDRO GIANMATTEI

SECRETARÍA PRESIDENCIAL DE LA VELOCIDAD



GOBIERNO de GUATEMALA
DR. ALEJANDRO GIANMATTEI

COMISIÓN PRESIDENCIAL DE ASUNTOS MUNICIPALES



Instituto Guatemalteco de Turismo



LIBERTAD
15 DE
SEPTIEMBRE
DE 1821

Estimados Alcaldes y Alcaldesas:

Me dirijo a ustedes con un mensaje de profundo compromiso y gratitud en este importante momento de transición de gobierno. Como Presidente de la República de Guatemala, identificado plenamente con el municipalismo y la necesidad de fortalecer el poder local, es mi deber informarles sobre los alcances y resultados a nivel local y nacional, y cómo orientar de mejor manera los retos del desarrollo en las 340 municipalidades del país.

En este sentido, deseo resaltar el análisis exhaustivo realizado por la Secretaría de Coordinación Ejecutiva de la Presidencia, los Ministerios y demás instituciones que reportan los logros alcanzados a nivel sectorial y del Sistema de Consejos de Desarrollo, así como las brechas que se deben superar. Los datos recopilados en este análisis, proporcionan una base sólida para la toma inteligente y oportuna de decisiones en cada municipalidad, por lo que se ilustran las prioridades de su municipio, así como las transferencias financieras que el Organismo Ejecutivo traslada de manera efectiva y oportuna a todas las municipalidades del país, lo que ha permitido ir cerrando brechas y asegurar un futuro más próspero.

El Sistema de Consejos de Desarrollo ha sido una herramienta fundamental para fomentar la participación ciudadana y garantizar que las necesidades de nuestras comunidades sean atendidas de manera adecuada. Gracias al esfuerzo conjunto entre el Gobierno central y las

municipalidades, se han logrado avances notables en el desarrollo local y en la mejora de la calidad de vida de nuestros ciudadanos, fortaleciendo así el municipalismo.

Es importante reconocer que aún existen retos por alcanzar. Estos retos y brechas demandan como país, redoblar esfuerzos y a trabajar de la mano para superar las adversidades. Con la información proporcionada por el Gobierno central en este documento, estamos en una posición sólida para tomar decisiones informadas que nos permitan avanzar hacia una Guatemala con más desarrollo. Hacer gobierno implica recordar que el verdadero poder radica en la unidad, complementariedad y colaboración, por lo que trabajar en conjunto para beneficio de las comunidades, asegura construir una Guatemala más fuerte, más unida y más próspera.

**"Que Dios bendiga Guatemala".
Con gratitud y compromiso,**

**Dr. Alejandro Giammattei
Presidente de la República**

LIBERTAD
15 DE
SEPTIEMBRE
DE 1821

Eficiencia en aportes a Consejos de Desarrollo, Departamental, San Marcos 2020 - 2023

No.	Municipio	Porcentaje de ejecución 2020	Porcentaje de ejecución 2021	Porcentaje de ejecución 2022	Porcentaje de ejecución 2023	Porcentaje de ejecución 2020 - 2023
1	La Blanca	100%	100%	92%	74%	90%
2	San Cristóbal Cucho	100%	100%	100%	47%	85%
3	San Antonio Sacatepéquez	95%	100%	100%	47%	84%
4	Río Blanco	100%	100%	100%	35%	81%
5	La Reforma	100%	100%	100%	34%	80%
6	Esquipulas Palo Gordo	88%	100%	100%	41%	80%
7	El Quetzal	100%	100%	100%	26%	78%
8	Comitancillo	90%	100%	100%	28%	76%
9	Ixchiguan	100%	100%	100%	17%	76%
10	Concepción Tutuapa	100%	100%	90%	32%	76%
11	San Rafael Pie de la Cuesta	100%	100%	83%	30%	76%
12	Tajumulco	95%	100%	95%	24%	76%
13	Ocós	100%	100%	100%	6%	75%
14	Malacatán	97%	100%	75%	30%	75%
15	Tacaná	97%	100%	100%	13%	74%
16	Tejutla	95%	100%	100%	17%	74%
17	San Miguel Ixtahuacán	90%	100%	100%	20%	73%
18	El Tumbador	100%	99%	100%	8%	73%
19	San Marcos	100%	100%	97%	6%	72%
20	Sibinal	100%	100%	99%	7%	72%
21	Sipacapa	91%	100%	100%	16%	71%
22	Catarina	94%	100%	91%	7%	70%
23	San José el Rodeo	83%	100%	97%	10%	69%
24	Ayutla	86%	100%	65%	33%	67%
25	Nuevo Progreso	75%	100%	100%	0%	66%
26	San José Ojetenam	89%	89%	96%	5%	64%
27	Pajapita	72%	77%	100%	20%	64%
28	San Pablo	57%	100%	100%	0%	61%
29	San Lorenzo	100%	97%	69%	0%	61%
30	San Pedro Sacatepéquez	95%	35%	98%	0%	54%

*Información al mes de agosto 2023.

San Miguel Ixtahuacán, San Marcos

Asignación IVA-PAZ CODEDE

Al mes de agosto de 2023

Ejercicio Fiscal	Monto Aprobado	Saldo de Arrastre (Ejercicio fiscal anterior)	Monto Real	Monto Desembolsado	Saldo de Arrastre (Ejercicio fiscal actual)	Porcentaje de Ejecución
2020	Q5,633,832.00	-Q1,439,816.80	Q4,194,015.20	Q5,058,895.56	Q574,936.44	90%
2021	Q5,633,832.00	-Q574,936.44	Q5,058,895.56	Q5,633,832.00	Q0.00	100%
2022	Q6,995,392.00	Q0.00	Q6,995,392.00	Q6,993,890.00	Q1,502.00	100%
2023	Q8,067,592.00	-Q1,502.00	Q8,066,090.00	Q1,647,230.00	Q6,420,362.00	20%
Total	Q26,330,648.00	-Q2,016,255.24	Q24,314,392.76	Q19,333,847.56	Q6,996,800.44	73%

1

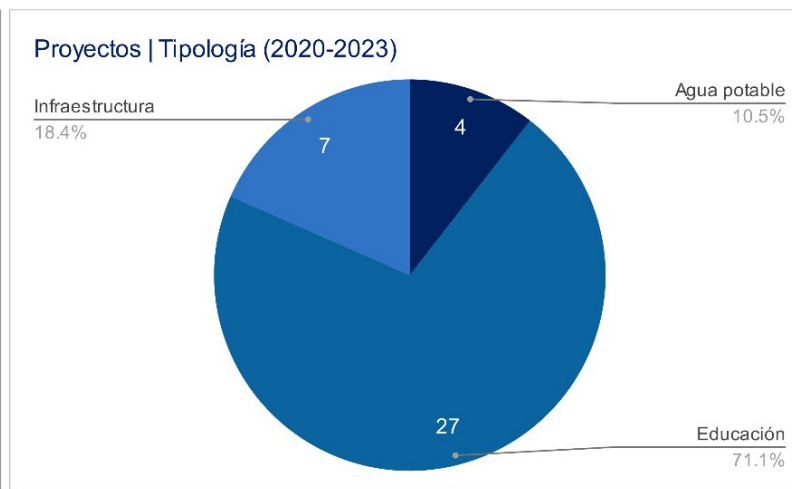
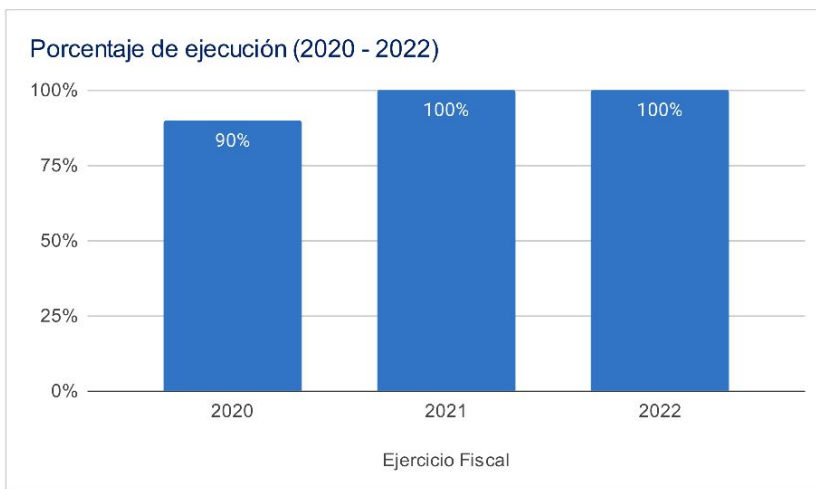

Asignaciones y Transferencias al Municipio

Ejercicio Fiscal	Asignación Constitucional	Asignación IVA-PAZ Municipalidades	Asignación Vehículos	Petróleo	Asignación IVA-PAZ CODEDE	Total
2020	Q 7,171,470.80	Q 8,914,091.22	Q 1,001,452.33	Q 273,763.23	Q5,633,832.00	Q 22,994,609.58
2021	Q 7,909,751.25	Q 9,831,768.98	Q 1,104,548.70	Q 302,792.97	Q5,633,832.00	Q 24,782,693.90
2022	Q 9,278,164.01	Q 10,960,682.32	Q 1,062,655.84	Q 351,302.47	Q6,995,392.00	Q 28,648,196.64
2023	Q 10,683,626.56	Q 12,606,900.00	Q 1,115,273.38	Q 370,501.71	Q8,067,592.00	Q 33,343,893.65
Total	Q 35,043,012.62	Q 42,313,442.52	Q 4,283,930.25	Q 1,298,360.38	Q26,330,648.00	Q 109,769,393.77

1

Total asignado al municipio: **Q 109,769,393.77**

Necesidades Municipales San Miguel Ixtahuacán, San Marcos

Área prioritaria	Brecha %	Necesidades				
Educación						
PAIN (Programa de atención integral al niño y niña)	100%	En este nivel existe	10264	niños que necesitan atención educativa.		
Preprimaria	53%	Se recomienda contemplar	77	aulas y docentes para cubrir a	2318	niños.
Primaria	0%	No existe brecha educativa en este nivel.				
Básico	56%	Se recomienda contemplar	73	aulas y docentes para cubrir a	2184	niños.
Diversificado	91%	Se recomienda contemplar	105	aulas y docentes para cubrir a	3158	niños.
Salud y agua potable						
Porcentaje desnutrición aguda	1,0%	Se registró	50	casos de niños menores de 5 años con desnutrición aguda en el municipio.		
Porcentaje desnutrición crónica	0,1%	Se registró	6	casos de niños menores de 5 años con desnutrición crónica en el municipio.		
Establecimientos de salud	0%	Considerando que el CAP tiene capacidad para atender hasta a 20,000 personas y el puesto de salud a 5,000 personas, se determina que no existe brecha de establecimientos de salud.				
Enfermedades causadas por alimentos y agua	4,1%	Se registró	1924	casos de enfermedades transmitidas por alimentos o agua contaminada.		
Red domiciliar de agua potable	14%	Se necesita cubrir el acceso a red domiciliar de agua potable de	1134	viviendas.		
Saneamiento						
Manejo de desechos	93%	7608 viviendas requieren de un sistema adecuado de manejo de desechos sólidos o tren de aseo.				
Acceso a servicio sanitario	86%	7010 viviendas requieren de acceso a un servicio sanitario adecuado.				
Acceso a sistema de drenajes	89%	7271 viviendas requieren de acceso a sistema de drenajes.				

Brechas en educación

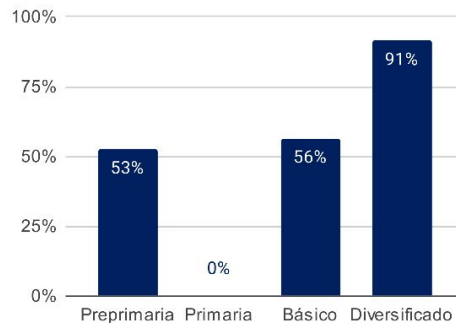

Brechas en salud y agua potable

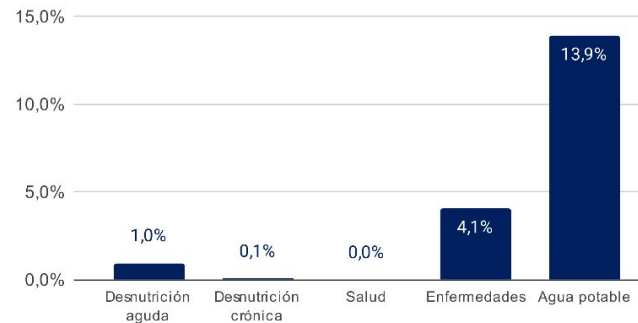

Brechas en saneamiento

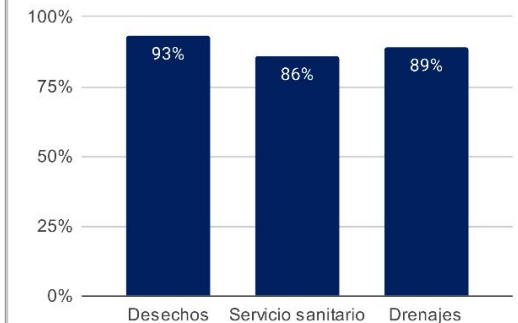

1 Asignaciones y Transferencias a Municipalidades. Dirección Financiera, MINFIN (2023)

3 Morbilidad por desnutrición crónica y aguda en menores de 5 años. SIGSA - MSPAS (2022). Morbilidad por enfermedades relacionadas a enfermedades transmitidas por alimentos y/o agua (ETAS's). SIGSA - MSPAS (2022). Establecimientos de salud a nivel nacional. MSPAS (2023).

2 Datos poblacionales del Censo 2018. INE (2018). Cobertura educativa. MINEDUC (2023).

4 Datos poblacionales y de vivienda. Censo 2018. INE (2018).

Departamento: San Marcos

(1) ▾

Municipio: San Miguel Ixtahuacán

(1) ▾

Año	Aporte Consejos	Constitucional	IVA-Paz Municipalidades	Vehículos	Petróleo	Total
2024	9.335.204,00	10.683.626,56	12.606.900,00	1.115.273,38	370.501,71	34.111.505,65
2025	10.084.121,60	12.084.783,89	14.032.293,08	1.151.350,76	412.128,13	37.764.677,45
2026	11.067.772,00	13.064.602,57	15.048.367,94	1.175.187,44	438.246,70	40.794.176,64
2027	12.051.422,40	14.044.421,25	16.064.442,79	1.199.024,12	464.365,27	43.823.675,83
Total	42.538.520,00	49.877.434,27	57.752.003,81	4.640.835,70	1.685.241,81	156.494.035,57

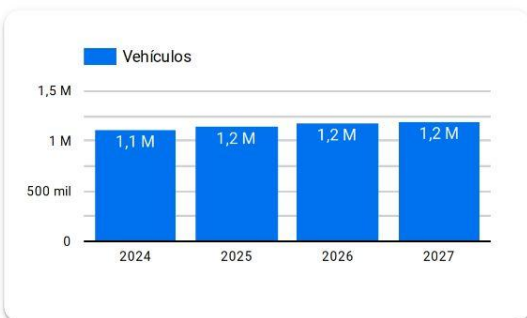
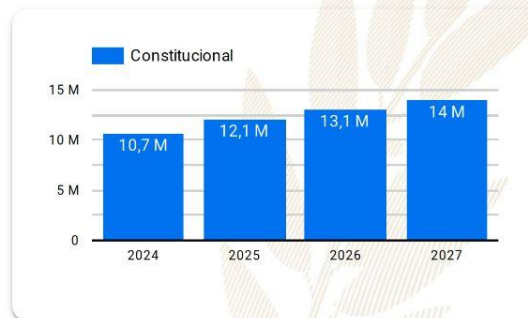
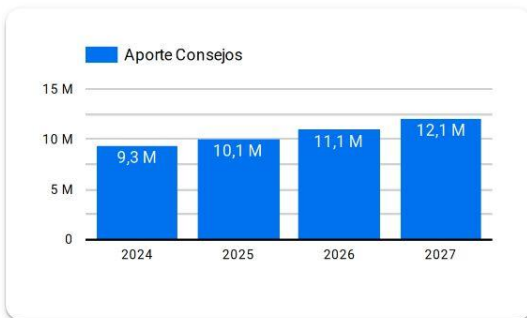

Año 2024: Presupuesto sujeto a aprobación por el Congreso de la República de Guatemala.

Años 2025-2027: Proyección elaborada en base a presupuestos aprobados para los años 2020 a 2024.

Resumen de **giras** **presidenciales**

Giras Presidenciales es un modelo de seguimiento programático presidencial y de administración pública introducido en Guatemala en 2021, con el propósito de establecer mayor cercanía entre el gobierno central y los poderes locales. Estas giras permitieron la coordinación interinstitucional entre la Secretaría Privada de la Presidencia, la Secretaría de Coordinación Ejecutiva de la Presidencia y el gabinete de gobierno, con el liderazgo del Presidente de la República. La aceptación por parte de los alcaldes fue notable, con altos porcentajes de asistencia a las giras.

El enfoque municipalista del modelo promovió el acercamiento entre los poderes locales y el gobierno central, mediante mesas de discusión que abordaron temas de importancia municipal y agilizaron los procesos para satisfacer demandas y necesidades locales. Se presentaron propuestas prácticas para encontrar soluciones a través del seguimiento programático.

MODALIDADES

Las giras presidenciales se adaptaron a distintas modalidades, presenciales en cabeceras departamentales y en el Palacio Nacional, incluyendo reuniones virtuales durante la pandemia de COVID-19, demostrando la capacidad de adaptación y la importancia de utilizar recursos tecnológicos para garantizar la continuidad de la gestión pública.

SEGUIMIENTO

La documentación y el seguimiento de acciones derivadas de los proyectos y programas de desarrollo fueron sistematizados, esto fue logrado a través de la Secretaría de Coordinación Ejecutiva de la Presidencia y la Secretaría Privada de la Presidencia, con equipos dedicados a mantener actualizada la Matriz de Seguimiento a Compromisos Presidenciales y Solicitudes Municipales en las Mesas de Trabajo.

RESULTADO

Las giras presidenciales contribuyeron a mejorar la administración pública, fortaleciendo la confianza y la participación ciudadana en la gestión gubernamental. Además, agilizaron los procesos y redujeron los tiempos de respuesta, impulsando el desarrollo del país.

Departamento: San Marcos (1) ▾

Municipio: San Miguel Ixtahuacán (1) ▾

Los Compromisos Presidenciales y Solicitudes de Alcaldes, se adquirieron por el Señor Presidente, durante las Giras Presidenciales realizadas durante el periodo de Gobierno 2020-2023.

La Secretaría de Coordinación Ejecutiva de la Presidencia en coordinación con La Secretaría Privada de la Presidencia, realizaron el seguimiento programático de los Compromisos Presidenciales y Solicitudes de Alcaldes, en base a la actualización del avance indicado por los delegados de los diferentes Ministerios y Secretarías responsables.

Compromisos Presidenciales

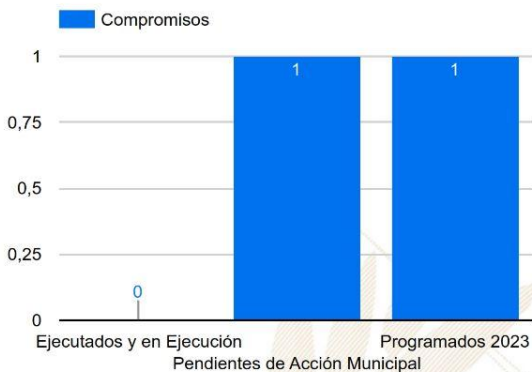

Compromisos

2

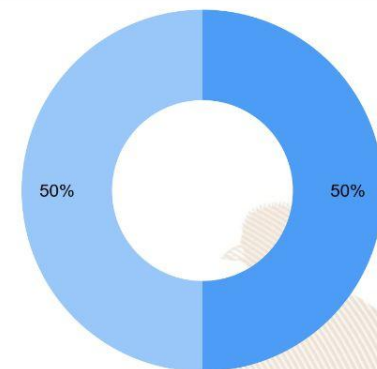

Ejecutados y en Ejecución Pendientes de Acción Municipal Programados 2023

Instituciones	Compromisos ▾	Solicitudes
1. MIDES	1	2
2. CIV	1	4
3. INGUAT	0	1
4. MINEDUC	0	1
5. MICUDE	0	2
6. SCEP	0	6
7. MSPAS	0	2
8. MINTRAB	0	1
9. MAGA	0	3
10. INFOM	0	1
Total	2	23

Solicitudes de Alcaldes



Solicitudes

23

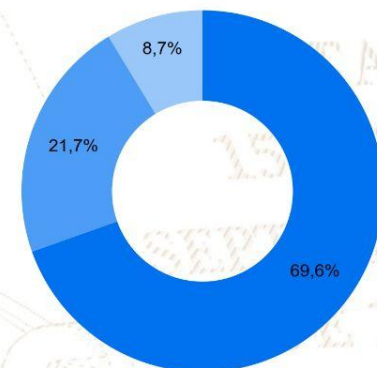

Ejecutados y en Ejecución Pendientes de Acción Municipal Programados 2023

SIPROCODE

La SCEP, con el objetivo de modernizar y hacer más eficientes, eficaces y transparentes los procesos de planificación y ejecución de los proyectos financiados con recursos de inversión destinados al Sistema de Consejos de Desarrollo, presentó ante el Consejo Nacional de Desarrollo Urbano y Rural -CONADUR- el Sistema Electrónico para la Administración de Procesos de Proyectos de Consejos de Desarrollo para su aprobación.

OBJETIVO

Acercar a los entes rectores y a las unidades ejecutoras, con el fin de agilizar los procesos de solicitud y emisión de avales, dictámenes técnicos u otros documentos, para la aprobación de los proyectos en las etapas de planificación y ejecución. Asimismo, sustituir las interacciones físicas por virtuales y a la vez establecer un historial de tiempo por gestión realizada entre las unidades ejecutoras y los entes rectores, también notificar en tiempo real sobre las nuevas solicitudes.

BENEFICIOS INSTITUCIONALES

- Coordinación interinstitucional permanente.
- Disminución de la burocracia.
- Reducción de la vulnerabilidad en los procedimientos.
- Agilización de procesos.
- Reducción de tiempo en emisión de avales, dictámenes técnicos y otros documentos a 20 días hábiles.
- Disminución de costos en trámites.
- Fortalece la transparencia en los procesos.
- Monitoreo y seguimiento a través de la plataforma;
- Trámites no presenciales.
- Vista pública de información general y acceso a la misma.
- Permitir el seguimiento a los procesos y gestiones de trámites en cada una de sus etapas por parte de las instituciones involucradas.

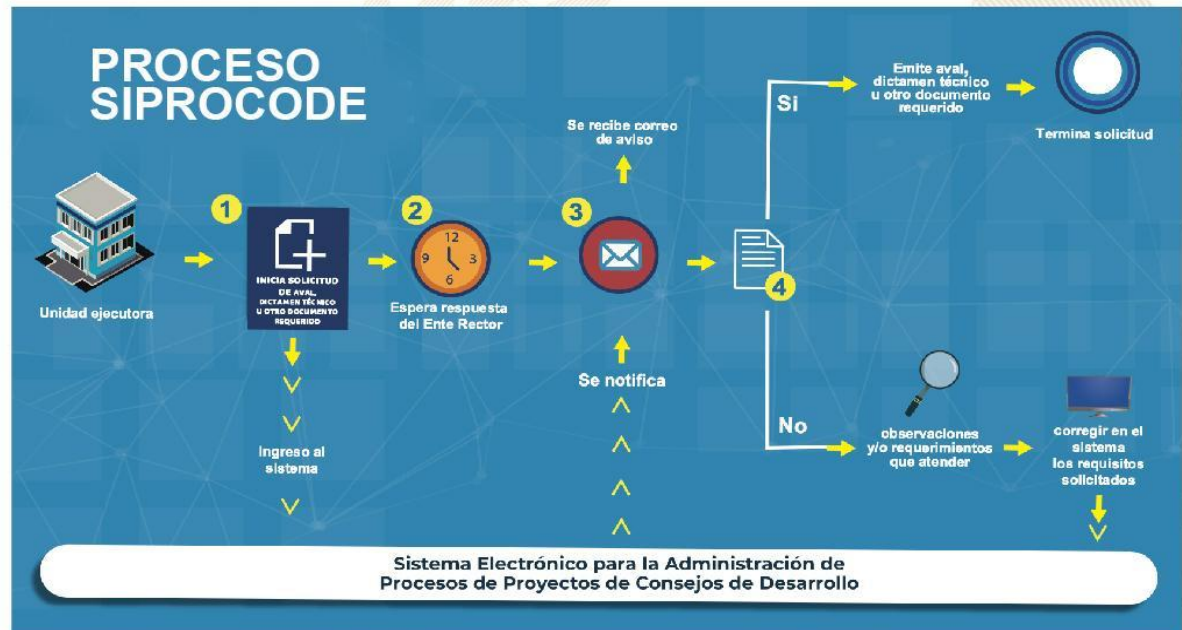

La SCEP coordina con diferentes instituciones del Estado y sector privado, para acercar los servicios públicos de forma temporal en alianza con municipalidades y gobernaciones departamentales, estimulando de esa manera el proceso de desconcentración de las instituciones del Estado.

SCEP realizó acciones de coordinación y logística para el desarrollo de las Jornadas Móviles de Servicios Integrados desde el año 2020 hasta julio de 2023.

Servicios que se brindan durante las Jornadas Móviles de Servicios Integrados:

- Trámites de carencia de antecedentes policiales, renovación de licencia de conducir, pasaportes, actualización de datos y empadronamiento.
- Quioscos informativos del Sistema Nacional del Empleo, promoción del turismo y talleres de temas ambientales, entre otros.
- Información sobre las iniciativas Bono Social, entrega de becas y Comedores Sociales.
- Acceso a consultas de medicina general, psicología, nutrición, pediatría, hisopados, jornada de vacunación contra el COVID-19 y charlas sobre salud.
- Capacitaciones en temas tributarios y actualización de documentos, entre otros.



DEPARTAMENTO DE
TRÁNSITO DE LA PNC



GOBIERNO de
GUATEMALA
Dr. ALEJANDRO GIAMATTI

MINISTERIO DE
ECONOMÍA



GOBIERNO de
GUATEMALA
Dr. ALEJANDRO GIAMATTI

MINISTERIO DE
SALUD PÚBLICA
Y ASISTENCIA
SOCIAL



CONSEJO
NACIONAL DE
ATENCIÓN AL MIGRANTE
DE GUATEMALA

CONAMIGUA

Portal de

Gobiernos Locales

Estimado Usuario, Bienvenido

PORTAL DE GOBIERNOS LOCALES

Es un sitio web que ofrece al usuario, de forma fácil, dinámica e integrada, el acceso a una serie de recursos y de servicios relacionados a la información presupuestaria y financiera registrada por los gobiernos locales y sus empresas municipales en el SIAF.

Este portal cuenta con reportes dinámicos establecidos que ofrecen datos en tiempo real relacionados a:

- Presupuesto por Resultados
- Enfoque Temático
- Grupo Objeto de Gasto
- Finalidad, Función y División

También permite al usuario elaborar sus propios reportes de ingresos, gastos y contables de acuerdo a sus necesidades.

Para el análisis de las finanzas municipales y la oportuna toma de decisiones, pone a disposición los siguientes tableros de indicadores:

ICFM Índice Consolidado Financiero Municipal:

Es una herramienta de análisis que permite a los funcionarios municipales realizar mediciones de los datos que registran en el -SICOIN GL-, con los cuales se puede interpretar la situación económico-financiera de la municipalidad durante uno o varios ejercicios fiscales.

Objetivos de Desarrollo Sostenible:

Se presenta el impacto de la Gestión Municipal desde la perspectiva de los Objetivos de Desarrollo Sostenible.

Actualmente ofrece a los usuarios municipales la oportunidad de realizar el pago de sus servicios públicos a través de internet.

Cobros en Línea:

Permite al vecino realizar sus pagos a través de tarjeta de crédito y/o débito, de cualquier servicio (agua, IUSI y arbitrios) que presta la Municipalidad, desde la comodidad de su casa o desde cualquier lugar en donde se encuentre; al ingresar en el ícono le permitirá:

- Pagar documento de cobro (Todos los Servicios)
- Pagar boleto de ornato
- Pagar multas de tránsito



También cuenta con una sección de noticias, biblioteca virtual y enlaces importantes.

Para acceder al Portal de Gobiernos Locales, escanea o haz click en el código QR:



ÍNDICE CONSOLIDADO FINANCIERO MUNICIPAL - ICFM -

12101205

SAN MARCOS

MUNICIPALIDAD DE SAN MIGUEL IXTAHUACAN







Calificación General

Gestión Financiera

70

Moderada

	Puntuación máxima		Resultado municipio	
 <p>Solvencia General</p>	30	<p>Evalúa la generación y captación de recursos propios municipales que permitan la sostenibilidad financiera en el mediano y largo plazo. Asimismo refleja la dependencia en relación a las transferencias de la Administración Central.</p>	11	
	15		Autonomía Financiera Municipal	3
	6		Dependencia Financiera Municipal	1
	5		Ahorro Operacional	4
	4		Relación de Recursos y Gastos - Sin Endeudamiento	3
 <p>Solvencia Financiera</p>	30	<p>Mide el nivel de endeudamiento, la capacidad de pago de la municipalidad, a través de la solvencia de sus finanzas y el volúmen de endeudamiento.</p>	28	
	5		Liquidez Financiera	5
	5		Recursos por Endeudamiento	5
	10		Pasivo por Endeudamiento	10
 <p>Dinamismo Económico</p>	15	<p>Evalúa la relación entre la inversión, la captación de recursos propios y el nivel de deuda en relación a la población de cada municipio, según el número de habitantes reflejados en la proyección proporcionada por el</p>	8	
	5		Inversión por Habitante	2
	5		Recursos Propios por Habitante	1
 <p>Evaluación Presupuestaria</p>	25	<p>Mide la eficiencia en cuanto a la ejecución de recursos percibidos y gastos pagados, durante un ejercicio fiscal en relación al presupuesto vigente.</p>	23	
	6		Ejecución Presupuestaria de Ingresos	6
	5		Ejecución Presupuestaria de Egresos	4
	5		Relación de Gastos e Ingresos Ejecuta	5
	6		Ejecución por Tipo de Gasto	6
3	Transferencias Presupuestarias	2		

Fuente: Reporte índice consolidado financiero municipal ICFM, 2023, Ministerio de Finanzas Públicas.

Para acceder al detalle anual sobre el ICFM escanea el siguiente código QR.



Ingresos

Código y Clase de Ingreso	Código y Recurso de Ingreso	Recurso Auxiliar		Presupuesto Vigente 2022	Presupuesto Vigente 2023
10000 INGRESOS TRIBUTARIOS	10224 REGALÍAS	Explotaciones mineras otros	Q	850,000	850,000
	Total 10224 REGALÍAS		Q	850,000	850,000
	10284 SOBRE DIVERSIONES Y ESPECTÁCULOS	Cablevision	Q	500	
	Total 10284 SOBRE DIVERSIONES Y ESPECTÁCULOS		Q	500	
	10289 OTROS ARBITRIOS MUNICIPALES	Multa del Boleto de Ornato	Q	12,000	10,000
		Valor Boleto de Ornato	Q	76,000	70,000
	Total 10289 OTROS ARBITRIOS MUNICIPALES		Q	88,000	80,000
Total 10000 INGRESOS TRIBUTARIOS			Q	938,500	930,000
11000 INGRESOS NO TRIBUTARIOS	11290 TASAS Y LICENCIAS VARIAS	Otras tasas y licencias varias	Q	3,880	13,000
		Tasa municipal por alumbrado público	Q	845,648	745,901
	Total 11290 TASAS Y LICENCIAS VARIAS		Q	849,528	758,901
	11410 DE EDIFICIOS Y VIVIENDAS	Arrendamiento de locales	Q	72,738	57,000
		Arrendamiento de Otras Construcciones	Q	57,976	43,600
		Arrendamiento de Puestos Fijos	Q	125,356	120,000
		Arrendamiento de Salon Municipal	Q	1,050	1,000
		Arrendamiento de Sanitarios	Q	2,500	2,400
	Total 11410 DE EDIFICIOS Y VIVIENDAS		Q	259,620	224,000
	11420 DE MAQUINARIAS Y EQUIPOS	Arrendamiento de Mobiliario	Q	100	100
		NA	Q		
	Total 11420 DE MAQUINARIAS Y EQUIPOS		Q	100	100
	11610 ORIGINADAS POR INGRESOS NO TRIBUTARIOS	Multas Administrativas	Q	63,420	7,000
		Multas Varias	Q	380	
	Total 11610 ORIGINADAS POR INGRESOS NO TRIBUTARIOS		Q	63,800	7,000
	11990 OTROS INGRESOS NO TRIBUTARIOS	Feria Titular	Q	109,178	
		Otros ingresos	Q	3,284	3,284
	Total 11990 OTROS INGRESOS NO TRIBUTARIOS		Q	112,461	3,284
Total 11000 INGRESOS NO TRIBUTARIOS			Q	1,285,509	993,285
13000 VTA. DE BIENES Y SERV. DE LA ADM. PÚBLICA	13260 SERVICIOS ADMINISTRATIVOS MUNICIPALES	Certificaciones Varias	Q	27,500	25,000
		Concesion de Drenajes	Q	11,900	10,500
		Concesion de Servicios de Agua (Pajas de Agua)	Q	31,900	12,000
		Derechos Matrimoniales	Q	12,000	10,000
		Deslinde de Terrenos	Q	15,000	10,000
		Estacionamiento de Taxis	Q	158,606	110,000
		Estacionamiento de Vehiculos	Q	24,460	20,000
		Nomenclatura	Q	2,800	4,000
		Tala de Arboles	Q	500	500
		Traspaso Derecho por Servicios	Q	24,700	18,000
	Total 13260 SERVICIOS ADMINISTRATIVOS MUNICIPALES		Q	309,366	220,000
Total 13000 VTA. DE BIENES Y SERV. DE LA ADM. PÚBLICA			Q	309,366	220,000
14000 INGRESOS DE OPERACION	14110 VENTA DE INSUMOS AGRÍCOLAS	Venta de Arboles Para Siembra	Q	111,533	40,000
	Total 14110 VENTA DE INSUMOS AGRÍCOLAS		Q	111,533	40,000
	14190 VENTA DE OTROS BIENES	Venta de Otros Bienes y Productos	Q	12	
	Total 14190 VENTA DE OTROS BIENES		Q	12	
	14240 SERVICIOS PÚBLICOS MUNICIPALES	Canon de Agua	Q	226,088	145,000
		Cementerio	Q	39,975	30,000
		DERECHO DE CONCESION, TAJETA Y CALCOMANIA	Q	32,731	30,000
		Extraccion de Ripio y Basura	Q	56,345	33,000
		Piso de Plaza	Q	160,467	150,000
	Total 14240 SERVICIOS PÚBLICOS MUNICIPALES		Q	515,606	388,000
Total 14000 INGRESOS DE OPERACION			Q	627,151	428,000

15000 RENTAS DE LA PROPIEDAD	15131 POR DEPÓSITOS INTERNOS	Intereses generados por Cuentas Monetarias	Q	280,756	Q	142,530
	Total 15131 POR DEPÓSITOS INTERNOS		Q	280,756	Q	142,530
Total 15000 RENTAS DE LA PROPIEDAD			Q	280,756	Q	142,530
16000 TRANSFERENCIAS CORRIENTES	16210 DE LA ADMINISTRACIÓN CENTRAL	Impuesto al Valor Agregado (IVA-PAZ) para Funcionamiento	Q	2,740,171	Q	2,282,644
		IMPUESTO CIRCULACION DE VEHICULOS PARA FUNCIONAMIENTO	Q	26,566	Q	19,823
		Impuesto Unico sobre Inmueble para Funcionamiento	Q	127,908	Q	65,599
		Situado Constitucional para Funcionamiento	Q	927,816	Q	787,747
	Total 16210 DE LA ADMINISTRACIÓN CENTRAL		Q	3,822,461	Q	3,155,812
	16220 DE ENTIDADES DESCENTRALIZADAS Y AL	Porcentaje Forestal INAB de Madera	Q	2,250	Q	2,250
	Total 16220 DE ENTIDADES DESCENTRALIZADAS Y AUTÓNOMAS NO FINANCIERAS		Q	2,250	Q	2,250
Total 16000 TRANSFERENCIAS CORRIENTES			Q	3,824,711	Q	3,158,062
17000 TRANSFERENCIAS DE CAPITAL	17210 DE LA ADMINISTRACIÓN CENTRAL	Impuesto al Valor Agregado(IVA-PAZ) Inversión	Q	6,808,024	Q	6,847,931
		Impuesto de Circulacion de Vehiculos para Inversion	Q	863,408	Q	773,116
		Impuesto Petroleo y sus Derivados para Inversion	Q	331,803	Q	280,875
		Impuesto Unico Sobre Inmuebles para Inversion	Q	297,450	Q	94,500
		Situado Constitucional Para Inversio	Q	6,997,011	Q	7,089,719
	Total 17210 DE LA ADMINISTRACIÓN CENTRAL		Q	15,297,695	Q	15,086,141
	17220 DE ENTIDADES DESCENTRALIZADAS Y AL	CODEDE IVA PAZ	Q	7,618,513	Q	8,802,447
		COLOCACIONES INTERNAS	Q	7,200,000		
		DISMINUCIÓN DE CAJA Y BANCOS DE RECURSOS DEL TESORO	Q	2,900,000	Q	2,638,840
	Total 17220 DE ENTIDADES DESCENTRALIZADAS Y AUTÓNOMAS NO FINANCIERAS		Q	17,718,513	Q	11,441,287
Total 17000 TRANSFERENCIAS DE CAPITAL			Q	33,016,209	Q	26,527,428
23000 DISMINUCIÓN DE OTROS ACTIVOS FINANCIEROS	23110 DISMINUCIÓN DE CAJA Y BANCOS	SalDOS de caja ingresos propios por explotaciones mineras	Q	215,328	Q	101,581
		SC-Distribucion de Petroleo y sus Derivados	Q	290,924	Q	150,921
		SC-Fondo para el control y vigilancia forestal de INAB	Q	2,784	Q	350
		SC-Impuesto Circulacion de Vehiculos	Q	613,608	Q	355,775
		SC-Impuesto Unico Sobre Inmuebles (Por Transferencia)	Q	672,535	Q	245,854
		SC-Ingresos Ordinarios de Aporte Constitucional	Q	3,979,698	Q	3,394,312
		SC-Ingresos Propios Municipales	Q	317,984	Q	125,033
		SC-Ingresos Tributarios IVA-PAZ	Q	4,546,991	Q	3,920,024
	Total 23110 DISMINUCIÓN DE CAJA Y BANCOS		Q	10,639,853	Q	8,293,850
	23440 DISMINUCIÓN DE ANTICIPOS A CONTRAT	Anticipo Ingrsos Tributarios IVA PAZ	Q	668,171	Q	49,717
		Anticipos Ingresos Ordinarios de Aporte Constitucional	Q	84,089	Q	33,980
		Anticipos Ingresos Propios por Extracciones Mineras	Q	116,626	Q	116,626
		Consejo de Desarrollo DISMINUCIÓN DE CAJA Y BANCOS DE RECURSOS DEL TESORO			Q	259,960
		Consejo de Desarrollo IVA PAZ	Q	155,780	Q	58,714
	Total 23440 DISMINUCIÓN DE ANTICIPOS A CONTRATISTAS Y PROVEEDORES A LARGO PLAZO		Q	1,024,667	Q	518,997
Total 23000 DISMINUCIÓN DE OTROS ACTIVOS FINANCIEROS			Q	11,664,519	Q	8,812,847

Egresos

Municipalidad2	Tipo de Gasto	Presupuesto Vigente 2022	Presupuesto Vigente 2023
<input checked="" type="checkbox"/> SAN MARCOS - MUNICIPALIDAD DE SAN MIGUEL IXTAHUACAN		Q 51,946,721	Q 41,212,152
	GASTOS DE FUNCIONAMIENTO	Q 7,099,164	Q 5,441,035
	INVERSIÓN	Q 44,847,557	Q 35,771,117
Total general		Q 51,946,721	Q 41,212,152



Ventanilla Única Municipal de Empleo - VUME -

Es un espacio de alianza estratégica con las municipalidades que tiene como objetivo brindar servicios que incrementen el perfil de empleabilidad de la población a nivel local, de tal manera que incrementen sus posibilidades de inserción laboral.

A través de las ventanillas, también se brinda a la población oportunidades de formación y capacitación técnica y otros servicios de los que el MINTRAB dispone, para que la población pueda acceder a estos de una forma más ágil desde su municipio.

Beneficios de la VUME



Para mayor
información,
escanea o haz
click en el
código QR:



San Miguel Ixtahuacán, San Marcos Proceso para la implementación de la VUME en el municipio

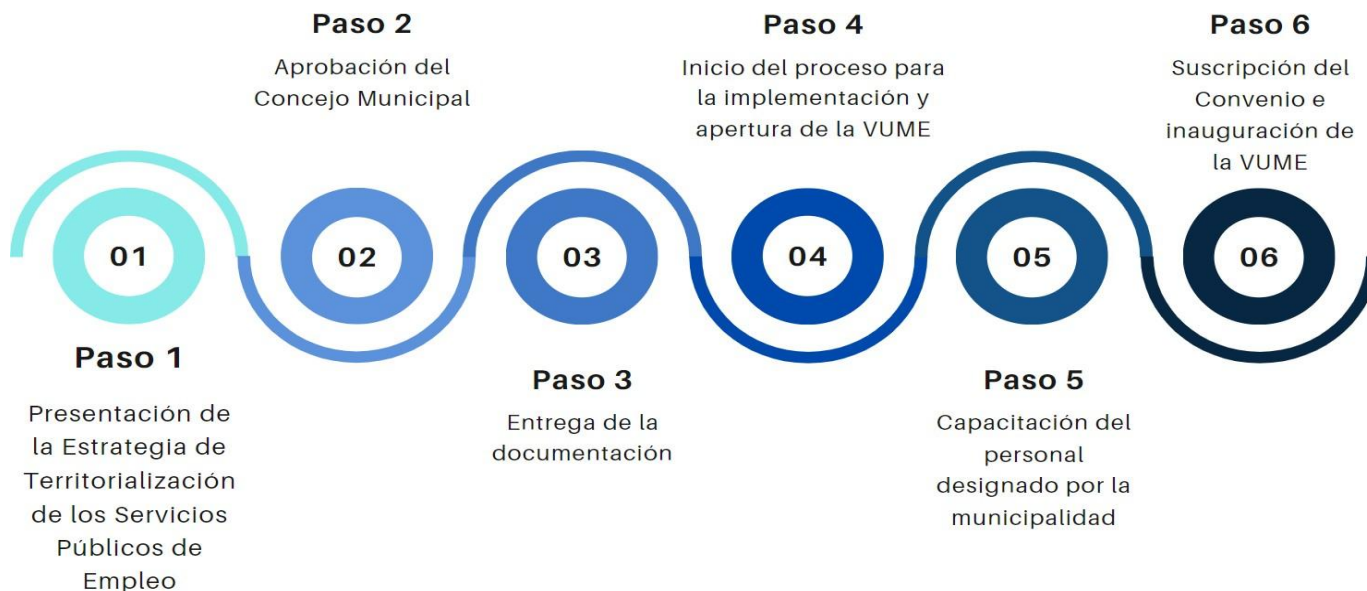

Suscripción del convenio de la VUME en el municipio:

- 7 de junio de 2023

Resultados obtenidos 2023:



1 persona atendida y orientada





Estrategia Nacional de Municipios y Comunidades Saludables

Línea de tiempo



Fuente: Líneas Orientadoras para Municipios, Ciudades y Comunidades Saludables (MCCS) en la Región de las Américas (OPS/OMS, 2019).





Estrategia Nacional de Municipios y Comunidades Saludables

CONTENIDO

1. Municipio Saludable.

2. Intersectorialidad en Salud.

3. Mi municipio es sano. Entornos y estilos de vida Saludable.

4. Cero muertes maternas y Cero desnutrición en mi municipio.

5. Mi Municipio es verde.

6. Participación Social en Salud. Comunidades Saludables.

7. Gestión de Riesgo en Salud.



Promoción

Prevención

Atención

Rehabilitación

LIBERTAD

DE

DE 1821

Situación Actual: Tratamiento de Aguas Residuales

OBLIGATORIEDAD MUNICIPAL



- Elaboración del Estudio Técnico de Aguas Residuales (ETAR) con el inventario de descargas del municipio, a más tardar el **30 de mayo de 2024**.
- Las municipalidades deberán cumplir con tener en operación, sistemas de tratamiento de las **2 descargas principales** a más tardar el **02 de mayo del 2025**.
- En el **02 de mayo 2027** deberán cumplir con tratar el 60% de sus descargas con los parámetros indicados en dicha etapa.
- En el **02 de mayo 2031** deberán cumplir con tratar el 100% de sus descargas con los parámetros indicados en dicha etapa.

Para la elaboración y actualización de los estudios técnicos se deberá de cumplir con el **Manual General del Reglamento de las Descargas y Reuso de Aguas Residuales y de la Disposición de Lodos. Acuerdo Ministerial Número 105-2008.**

Para el seguimiento y evaluación de aguas residuales y de aguas para reuso, los entes generadores deberán tomar a su costa, como mínimo, **dos muestras al año** y efectuar los análisis que correspondan de conformidad con los parámetros contenidos en el estudio técnico." **Artículo 49**

Departamento	San Marcos	Estudio Técnico de Aguas Residuales	No vigente	Descargas que el Inventario Reporta	5
Municipio	San Miguel Ixtahuacán	Plantas de Tratamiento en Operación	1	Plantas de Tratamiento sin Operación	0

REGLAMENTO 164-2021

El Acuerdo Gubernativo 164-2021, **Reglamento para la Gestión Integral de Residuos y Desechos Sólidos Comunes** es un esfuerzo en conjunto del Organismo Ejecutivo, las Municipalidades y todos los habitantes de Guatemala para solucionar progresivamente una problemática que es conocida comúnmente como "Basura" a Nivel Nacional.



**ENTRÓ EN VIGENCIA
EL 11 DE AGOSTO DE 2021**

Escanea el Código QR o visita el sitio web www.marn.gob.gt/Reglamento-164-2021 para conocer a detalle los plazos y obligaciones que establece este Reglamento.

¿Quiénes son los entes que deben cumplir este Reglamento?

Estas son algunas de las consideraciones que debes tener en cuenta, si tú, como persona individual o jurídica, pública o privada, nacional o extranjera, desarrollas alguna de las siguientes actividades en cualquier parte del territorio del país:

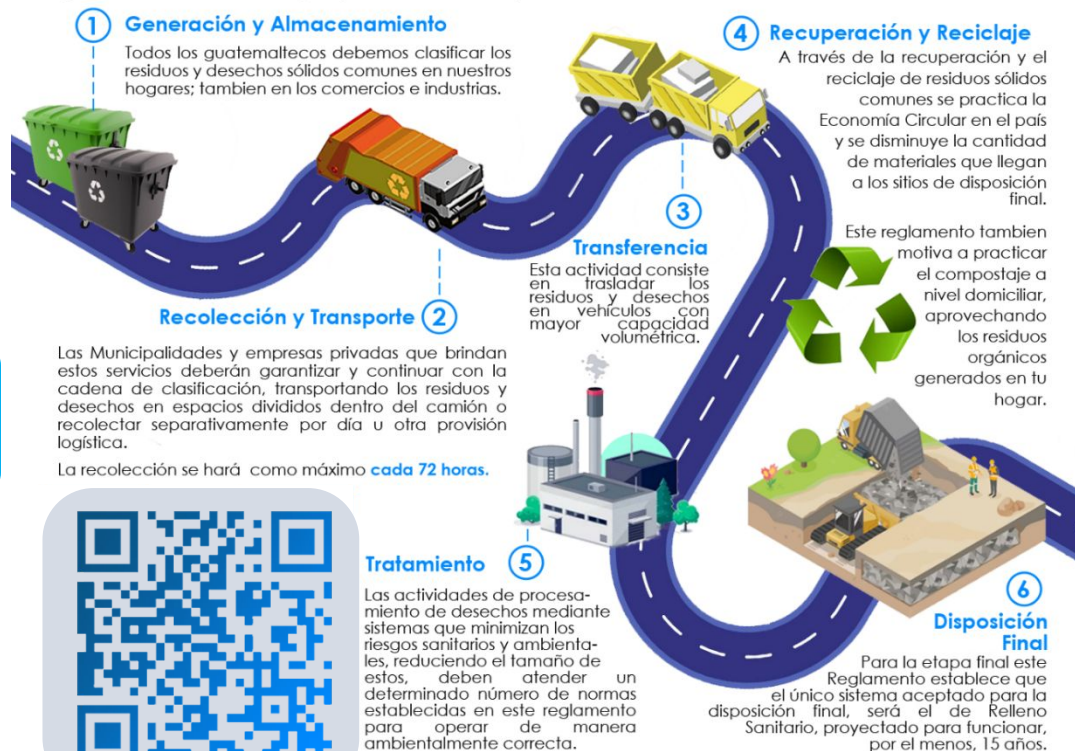

CLASIFICACIÓN DE LOS RESIDUOS Y DESECHOS SÓLIDOS COMUNES

El MARN invita a Clasificar los Residuos y Desechos Sólidos Comunes que generes en tu hogar, comercio, industria y cualquier espacio público del Municipio; según lo establecido en el Acuerdo Gubernativo 164-2021 para proteger el medio ambiente de tu entorno.



Escanea el Código QR para Descargar la Guía de Identificación Gráfica y conocer más sobre la Clasificación.



ORGÁNICO

¿Qué debo colocar en esta Clasificación?

Son productos de origen animal y vegetal, principalmente de los restos de alimentos, agricultura y jardinería. *Algunos ejemplos:*



INORGÁNICO

¿Qué debo colocar en esta Clasificación?

Son productos que no están compuestos de materia vegetal o animal y son de difícil descomposición por microorganismos. *Algunos ejemplos:*



Todos los demás residuos que se contaminen con aceites, líquidos y otros materiales que les haga perder el potencial de ser reciclados.



RECICLABLE

¿Qué debo colocar en esta Clasificación?

Algunos ejemplos:



Escanea el Código QR para conocer más sobre la Clasificación

Información Agroclimática



Para acceder al detalle de la información,
escanea el código QR.

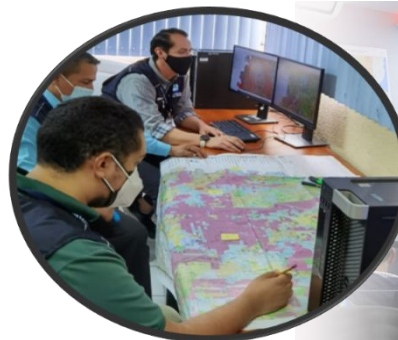

Generalidades

Documento elaborado por el equipo de trabajo conformado por los departamentos de: El Centro de Información Estratégica Agropecuaria, Laboratorio de Información Geográfica, Cobertura Vegetal y Uso de la Tierra, y Departamento de Suelos, de la Dirección de Información Geográfica, Estratégica y Gestión de Riesgos -DIGEGR- del Ministerio de Agricultura, Ganadería y Alimentación -MAGA-.

Características del municipio:

- Geográficas
- Biofísicas
- Productivas

Temáticas:

- Mapa de características geográficas y biofísicas
- Capacidad de uso de la tierra
- Taxonomía de suelos
- Descripción de las principales características
- Condiciones climáticas
- Cobertura vegetal
- Uso de la tierra año 2,020
- Fechas promedio de etapa fenológica ciclo de primera (cultivo de maíz/ frijol).

Se exponen las **potencialidades** y **limitaciones** del municipio en forma general.

INFORMACIÓN AGROCLIMÁTICA

Municipio de San Miguel Ixtahuacán, San Marcos

Características geográficas y biofísicas

El municipio se localiza al noreste del departamento; con las colindantes siguientes:

Al Norte: con los municipios de San Ildefonso Ixtahuacán, San Gaspar Ixchil del departamento de Huehuetenango.

Al Sur: con los municipios de Sipacapa, comitancillo y Tejutla.

Al Este: con los municipios de Malacatancito y santa Bárbara del departamento de Huehuetenango.

Al Oeste: con el municipio de Concepción Tutuapa.

Su extensión es de 196.06 km², equivalentes al 5.52% del departamento.

Se localiza entre los 1,500 a 3,500 msnm y predominan altitudes entre 2,000 a 3,000 msnm en un 77.7% de la superficie del municipio

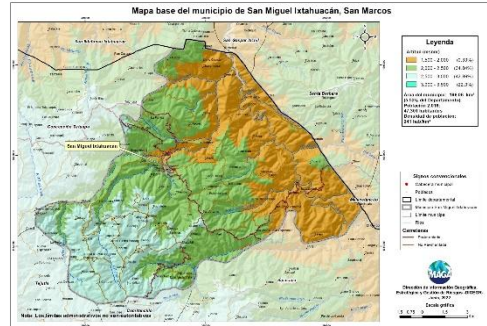

Capacidad de Uso de la Tierra

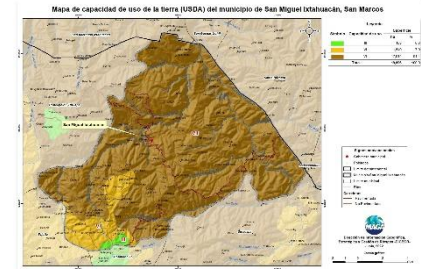

De acuerdo al mapa, para el municipio de San Miguel Ixtahuacán se presentan las siguientes categorías de uso: Agrícola (III) en 0.8%, Agroforestal (VI) en 7.9%, y Forestal (VII) en 91.4%.

Serie de suelos



Respecto a las principales características de los suelos, estos provienen principalmente de materiales volcánicos y metamórficos; esto implica suelos poco profundos a moderadamente profundos, con drenaje bueno a excesivo, alto peligro a la erosión; con regular a baja fertilidad natural.

Condiciones Climáticas

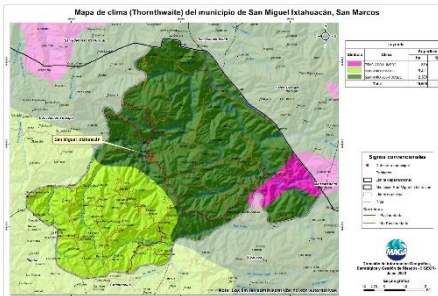

Respecto a las condiciones climáticas predomina el clima Semifrío (13.3-17.0°C) en 95.8% del municipio y templado (17.1-0.7°C) en 4.2% del municipio. Con respecto a la humedad, predomina el régimen Sub-Húmedo (67.3%), con una precipitación de 1,001 a 2,000 mm anuales y el régimen húmedo (36.9%), con una precipitación de (2,001 a 4,000 mm anuales). Dada la distribución de la precipitación pluvial, en época seca (diciembre a abril) se requiere de riego. Dentro de las principales amenazas naturales está la ocurrencia de heladas (noviembre a febrero) en categoría Muy Alta y sequía en categoría Media (julio -agosto) (MAGA, 2012).

Cobertura Vegetal y Uso de la Tierra

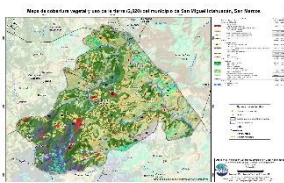

Territorios Artificializados 2.53%: corresponde al tejido urbano, cementerio, zonas de extracción minera, instalación deportiva y recreativa.
Territorios Agrícolas 33.15%: cultivos anuales (maíz y frijol), en un 24.51%, hortalizas (papa, cebolla, repollo, zanahoria, lechuga y otros) en un 7.41%, café con 0.16% y pasto natural con 1.07%.
Predomina la presencia de Bosques (coníferas y mixto) en un 37.92%. Y en un 25.61% existen los medios semi-naturales: plantaciones de conífera, árboles dispersos, vegetación arbustiva baja (matorral y/o gamal) y playas, dunas o arenales.
La superficie de los ríos abarcan el 0.79%.

Fecha promedio de etapa fenológica (cultivo de maíz / frijol)

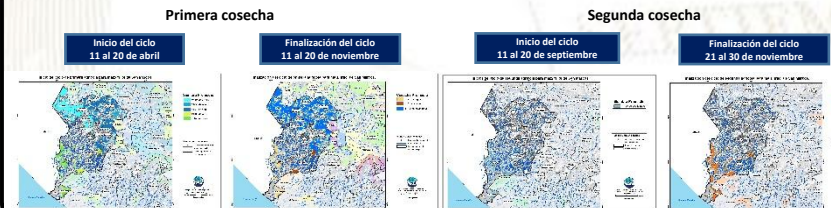

¿Qué son?

Son centros en donde se imparten cursos de capacitación técnica laboral y formación emprendedora; en espacios físicos proporcionados por la comunidad, municipalidades, organizaciones no gubernamentales, iglesias y otros.

¿Cuál es su objetivo?

Contribuir al desarrollo de oferta formativa vinculada a familias ocupacionales y cualificaciones con significación en el empleo, que proporcione la formación adecuada a personas jóvenes y adultas para su inserción en el mercado productivo y que responda a la demanda laboral.

Alianzas

Se realizan alianzas con municipalidades y otras organizaciones quienes proveen espacio físico y equipo para implementar los cursos.

También el Ministerio de Educación a través de la Dirección General de Educación Extraescolar, facilita equipo en diversas áreas e instructores para atender a los estudiantes.





Oportunidades

- Capacitarse en áreas técnicas con demanda productiva.
- Desarrollo de competencias para la vida, el trabajo y la formación emprendedora como ejes transversales para fortalecer la empleabilidad.
- Desarrollo de habilidades blandas en los jóvenes y adultos que participan en los cursos de formación.
- Disminución de la brecha entre educación y empleo a través de los cursos de formación.





¿Qué son?

Son centros de formación y capacitación extraescolar, asociadas al área agropecuaria en donde el campo o parcela de tierra es el espacio de aprendizaje, en el cual los participantes aprenden, fortalecen y tecnifican sus conocimientos y capacidades con la orientación de especialistas técnicos para el aprovechamiento de los recursos en el marco del Programa de Alimentación Escolar, PAE.

¿Cuál es su objetivo?

Promover buenas prácticas agropecuarias a través de la formación y capacitación, desarrollando competencias asociadas al área agrícola y pecuaria para tecnificar capacidades técnicas de los participantes para constituirse en proveedores del Programa de Alimentación Escolar, para obtener el certificado de Productor Agropecuario con Especialidad en Alimentación Escolar.

Alianzas

Se realizan alianzas con municipalidades y otras organizaciones gubernamentales y no gubernamentales quienes: autorizan y gestionan el uso de un espacio físico de terreno, proporcionan insumos, servicios básicos y personal para mantenimiento.

- Certificación de la formación modular a través del Programa Centros Municipales de Capacitación y Formación Humana, CEMUCAF.
- Certificación de la Competencia Técnico Laboral para acreditar “Productores Agropecuarios con Especialidad en Alimentación Escolar.
- Dotación de Módulos Formativos físicos o digitales para el desarrollo de procesos formativos.
- Transferencia Metodológica a técnicos de las ETCAE.





Oportunidades

- Formación, capacitación y tecnificación.
- Productores locales acreditados y certificados en competencias agropecuarias.
- Desarrollo comunitario y reactivación de la economía local.
- Reducción de barreras de género.
- Empoderamiento de la mujer.
- Prevención de la migración irregular.
- Desarrollar habilidades de lectoescritura y matemática funcional, así como completar sus ciclos educativos a través de modalidades flexibles.
- Vínculo entre las OPF y Productores Locales para la provisión y suministro de alimentos como lo establece la Ley de Alimentación Escolar.





¿Qué son?

Son espacios comunitarios educativos que, mediante el uso de herramientas tecnológicas y metodologías innovadoras, facilitan a la población educativa el desarrollo y fortalecimiento de procesos formativos pertinentes a su contexto y necesidades. Está dirigido para estudiantes del Sistema Educativo Nacional.



Alianzas

- ✓ Se gestiona la firma de convenio con las Municipalidades por 5 años para que apoyen con el espacio físico, pago de internet, energía eléctrica y seguridad.
- ✓ El Ministerio de Educación designa al instructor y facilita el equipamiento en coordinación con la cooperación.



¿Cuál es su objetivo?

Propiciar el desarrollo de la población a través de procesos de aprendizajes significativos, autónomos y colaborativos, mediante el uso de herramientas tecnológicas, en un modelo educativo flexible, pertinente y de calidad.





Oportunidades

- Iniciar o continuar estudios en forma gratuita en el Programa Nacional de Educación Alternativa PRONEA
 - En el Nivel de Educación Primaria (de 13 años en adelante)
 - Nivel de Educación Media ciclo básico (de 15 años en adelante) y diversificado (de 17 años en adelante).
 - Avanzar a su propio ritmo.
 - Si ha extraviado su papelería de estudios, puede solicitar una evaluación por suficiencia para acreditar su formación y continuar estudiando.
- Acceso a computadoras e internet en forma gratuita para procesos formativos.
- Acompañamiento por parte de un tutor.



LIBERTAD
15 DE
SEPTIEMBRE
DE 1821

Análisis de seguridad en el municipio de San Miguel Ixtahuacán

Tendencia histórica de la incidencia criminal

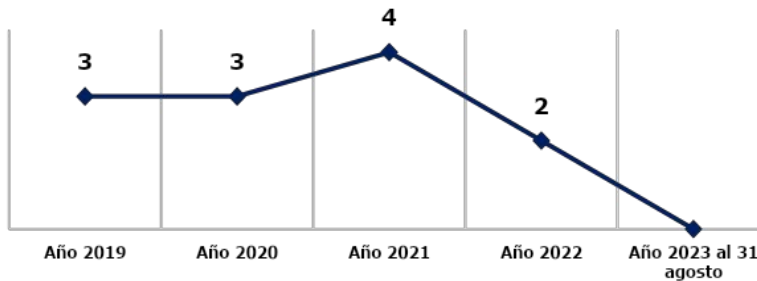

Hechos delictivos comparados

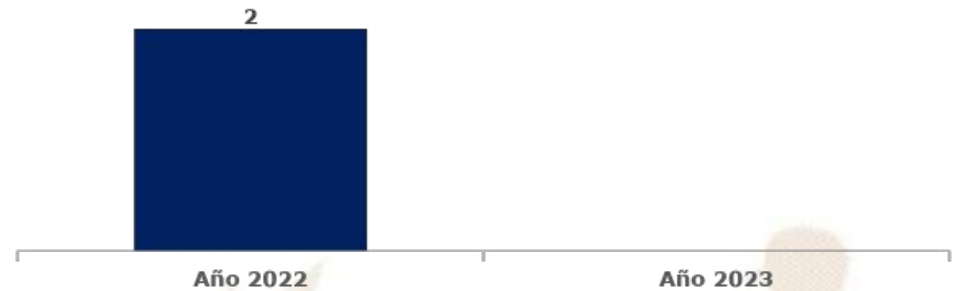

Análisis:

- ❑ **Nota:** En el año 2023, no se registran hechos delictivos en el municipio de San Miguel Ixtahuacán, solamente 2 hechos de violencia intrafamiliar del año 2022.
- ❑ Focalización de los servicios institucionales: Se brinda seguridad en la terminal de buses, taxis y mototaxis (tuc tuc), comercios, tiendas, abarroterías, agencias bancarias y cajeros automáticos.
- ❑ Las rutas que conducen al municipio son: Ruta nacional RN12, que comunica de San Miguel Ixtahuacán a Tejutla, ruta nacional que comunica de San Miguel Ixtahuacán hacia el municipio de San Gaspar Ixchil departamento Huehuetenango; ruta nacional, que comunica de San Miguel Ixtahuacán a Malacatancito, Huehuetenango.



Gestión integral de la seguridad

❑ **Objetivo institucional en el municipio**

Realizar actividades operativas (patrullajes, puestos fijos y operativos policiales) en los lugares donde se han registrado hechos negativos y donde exista más aglomeración de personas (plazas, mercados, paradas de buses, eventos deportivos u otros), para garantizar la vida, la integridad física y la seguridad de las personas y sus bienes.

❑ **Servicios policiales**

Dependencia policial	Talento humano	Recurso de movilidad		Tasa de policías por habitantes	Kilómetros que recorre cada unidad policial
		Vehículos	Motocicletas		
Estación 42-3-2, San Miguel Ixtahuacán	14	1	1	Se dispone de 3 policías por cada 10,000 habitantes.	1 unidad policial cubre 92 K ² de demarcación.
Otras dependencias policiales de apoyo					
Delegación Atención a la Víctima, municipio de San Marcos	4		--		
División Especializada en Investigación Criminal, municipio de San Marcos	8	2	--		
Subdirección General de Prevención del Delito, municipio de San Marcos	12	1	--		

❑ **Coordinación interinstitucional**

- ✓ Con las instituciones del sector de justicia, salud, educación y autoridades locales.
- ✓ Policía Nacional Civil y Policía Municipal, realizan patrullajes en conjunto, en los cuales se procede al registro de personas y vehículos; para garantizar la seguridad de los habitantes del lugar.

Sistema de Información Cultural - SIC -

¿Qué es el Sistema de Información Cultural SIC?

Es una herramienta virtual al servicio de la sociedad. Registra, sistematiza y difunde información sobre la cultura diversa de nuestro país a nivel nacional.



MUNAG
Museo Nacional de Arte de Guatemala
The milicias de riqueza cultural.



¿Qué encontramos en el SIC?

Información de más de 500 lugares del patrimonio cultural y natural, más de 130 recetas de gastronomía tradicional; manifestaciones de la espiritualidad y religiosidad popular; escuelas y universidades de arte y cultura; legislación cultural; premios y reconocimientos para artistas, académicos y gestores culturales.

Una biblioteca virtual, noticias, vídeos culturales... y mucha más información de la rica y variada cultura de Guatemala.

Registro Nacional de Artistas - RENART -

En el SIC también se encuentra el **Registro Nacional de Artistas RENART**:

- El RENART permite conocer cuántos artistas hay a nivel nacional. Apoyar a visibilizarlos y ampliar posibilidades de ofertar sus servicios artísticos.
- Actualmente hay más de 5,300 artistas registrados de los diversos municipios de Guatemala.
- Cada artista se registra por iniciativa y voluntad propia. Al registrarse recibe una certificación llamada **Número Único de Artistas -NUA-**. Este certificado puede ser utilizado convenientemente para gestionar apoyos en el Ministerio de Cultura y Deportes, y en otras instituciones nacionales y extranjeras.
- En el SIC el artista encontrará un tutorial que le guiará para registrarse en el RENART.



sicultura.gov.gt



La información cultural en el SIC, se puede encontrar desglosada por municipios: Por ejemplo, en el municipio de **San Miguel Ixtahuacán**, departamento de San Marcos, se encuentra la siguiente información de sus recursos culturales:

Tipo de recurso cultural registrado	Cantidad
Patrimonio Cultural Material o Tangible (Bienes inmuebles, muebles y sitios arqueológicos)	0
Patrimonio Cultural Inmaterial o Intangible (Arte Tradicional, Gastronomía Conocimientos y Oficios Tradicionales, etc.)	0
Patrimonio Natural (Reservas de la biosfera, monumentos naturales, reservas y parques nacionales, etc.)	0
Arte (Grupos artísticos y Artesanos)	1
Educación y Formación Cultural (Academias de Arte, Academias de Idiomas, Centros de Investigación, Conservatorios de Música, etc.)	0
Espacios Culturales (Centros Culturales, Museos, Teatros y Auditorios, Bibliotecas, etc.)	0
Gestión Cultural (Asociaciones Culturales, Comités de Cultura, Fundaciones Culturales, Cofradías y Hermandades, etc.)	0
Casa de Desarrollo Cultural	0

¿Cuántos artistas hay en mi municipio?

Cada municipio, puede conocer quiénes, cuántos y dónde están sus artistas a través del **RENART**.

En el municipio de **San Miguel Ixtahuacán** departamento de San Marcos, están registrados **4 artistas**: de artes visuales, escénicas, música, literatura y cinematografía.

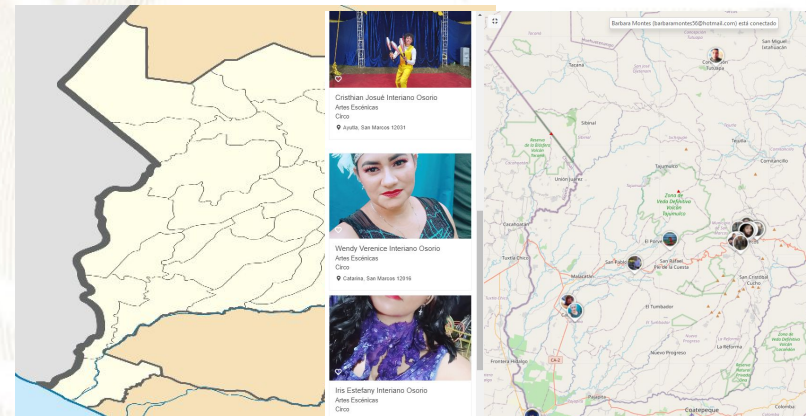

Oficinas Municipales de Agua y Saneamiento - OMAS -

164 MUNICIPALIDADES QUE
YA CUENTAN CON OMAS

MODELO
ASH

AGUA POTABLE,
SANEAMIENTO
E HIGIENE

Objetivo

Contribuir con las municipalidades en la gestión sostenible del agua potable, saneamiento e higiene, para garantizar una mejor calidad de vida de la población

1

Fortalecimiento municipal

Consiste en establecer y desarrollar las capacidades institucionales, técnicas, legales y de participación que permitan a la Municipalidad abordar de manera priorizada, estratégica y sostenible el tema del agua, saneamiento e Higiene en todo el municipio.

2

Análisis situacional de agua, saneamiento e higiene

Consiste en establecer e implementar herramientas y metodologías participativas para la recopilación de información clave de agua potable, saneamiento e higiene para la toma de decisiones.

3

Planificación de la intervención

Este es el componente que facilita el proceso para planificar las alternativas y soluciones a los problemas de agua, saneamiento e higiene identificados y priorizados, tanto por las poblaciones, técnicos y autoridades del municipio.



Oficinas Municipales de Agua y Saneamiento - OMAS -

4

Mobilización de Recursos

Es el proceso de identificar y gestionar recursos para la implementación de los planes estratégicos, de inversión y operativos de agua saneamiento e higiene en los municipios.

5

Organización y participación social inclusiva y equitativa

Consiste en contribuir al empoderamiento de la población, para satisfacer las necesidades y condiciones diferenciadas en agua, saneamiento e higiene de los diversos grupos sociales.

6

Implementación de infraestructura de agua y saneamiento

Consiste en universalizar la cobertura de los servicios de agua potable y saneamiento, a través de la implementación, rehabilitación y mejoramiento de sistemas de agua y saneamiento de forma sostenible.

7

Gestión integrada de recursos hídricos

Consiste en gestionar el recurso hídrico, considerando los distintos usos de manera interdependiente, privilegiando el agua para consumo humano, con la participación de los diferentes sectores de la sociedad e instituciones del municipio.

8

Integridad en la prestación de los servicios de agua y saneamiento

Consiste en fomentar la integridad a nivel municipal y comunitario, basada en los principios de transparencia, rendición de cuentas y participación para fortalecer la gobernabilidad.

9

Cambios de comportamiento en prácticas de higiene y saneamiento

Consiste en fortalecer las capacidades municipales, institucionales y comunitarias para la promoción y adopción de cambios de comportamiento en prácticas clave de higiene y saneamiento.

10

Aprendizaje y gestión del conocimiento

Consiste en el abordaje de elementos que contribuyen a facilitar procesos de generación, modificación, actualización, transmisión y uso de modificación, actualización, transmisión y uso de conocimientos en el entorno del agua, saneamiento e higiene

11

Sistemas de información municipal

Este componente busca plantear mecanismos para recolectar, analizar e interpretar datos para utilizarlos en la toma de decisiones relacionadas con la universalización y sostenibilidad de los servicios de agua y saneamiento en los municipios.

PLANTA TURÍSTICA REGISTRADA

- ❖ Se registran establecimientos de hospedaje, agencias de viajes, academias de español, transporte turístico terrestre y guías de turistas. A través de este registro cada municipio puede conocer cuántos y cuáles empresas y servicios turísticos están registrados y dónde están ubicados.
- ❖ En el sitio <https://registro.inguat.gob.gt/> se puede consultar el directorio de servicios turísticos registrados, así como los formularios y requisitos para solicitar la inscripción.

- ❖ Para incrementar el nivel de calidad de los servicios turísticos el INGUAT otorga a las empresas registradas y a los restaurantes que cumplen con los requisitos de la normativa técnica, los distintivos “sello Q”, “sello Q Verde” y “bioseguridad turística”.

Escanea el código QR para acceder al registro de servicios turísticos:



En el municipio de SAN MIGUEL IXTAHUACÁN, departamento de SAN MARCOS, se registra:

SERVICIOS TURÍSTICOS

2 Establecimientos de Hospedaje, siendo 0 de ellos **Aptos para la Actividad Turística** con disponibilidad de 0 Habitaciones y 0 Plazas Cama.

0 Agencias de Viajes.

0 Guías de Turistas.

0 Empresas de Transporte Turístico Terrestre con disponibilidad de 0 unidades y un total de 0 asientos.

No cuenta con Academias de Enseñanza de Español como Segundo Idioma.

DISTINTIVOS DE CALIDAD

Los Distintivos de Calidad y Sostenibilidad Turística son otorgados a los servicios turísticos que garantizan a sus clientes, la implementación de un proceso de mejora continua y el cumplimiento de estándares de calidad y sostenibilidad en sus operaciones.

Los servicios turísticos que cuentan con este Distintivo que otorga el INGUAT de manera gratuita, han pasado por un proceso interno en donde se establecen controles en los procesos y servicios, para la satisfacción de los turistas, así como la seguridad y confort de las instalaciones.

Para mayor información: calidad.turistica@inguat.gob.gt

Política para la Generación y Recaudación de Ingresos Propios - PGRIP - San Miguel Ixtahuacan, San Marcos



Contexto

Durante el 2022 el INAP asistió técnicamente a 101 municipalidades para elaboración de la Políticas para la Generación y Recaudación de Ingresos Propios, con el objetivo de apoyar a las municipalidades en la elaboración de un documento que contenga lineamiento que le permitan a mejorar la recaudación de ingresos propios convencionales y no convencionales.

Política para la Generación y Recaudación de Ingresos Propios - PGRIP- San Miguel Ixtahuacan, San Marcos

Aunque las propuestas de PGRIP han sido diseñadas según las necesidades de cada contexto, todas ellas parten de una matriz común en la que se expone



Diagnóstico

1. Ingresos totales 2021	Q. 2,281,568.85
1. Egresos fuente 31 2021	Q. 1,990,053.75
1. Superávit presupuestario 2021	Q. 291,515.10

Esquema General de PGRIP

Auto diagnóstico financiero de la municipalidad	Muestra los déficits presupuestarios y las brechas que se generan por la falta de ingresos propios, identificando las tasas, arbitrios e impuestos que la municipalidad puede cobrar pero que no está cobrando y las razones por las cuales no lo hacen.
Identificación de Potenciales	Fuentes potenciales de ingresos no convencionales que permitan diseñar estrategias para hacer efectiva su recaudación.
Lineamientos para la generación de ingresos convencionales	Evaluación de los ingresos propios convencionales que la municipalidad está dejando de percibir, propuestas de mecanismos para mejorar los ingresos (arbitrios, tarifas e impuestos que puede cobrar la municipalidad de acuerdo a la normativa vigente).
Lineamientos de acción para ingresos no convencionales	Propuesta de los ingresos no convencionales que se pueden obtener en base al potencial económico y los recursos físicos y naturales disponibles en el municipio, así como de los mecanismos que se pueden aplicar para generar estos ingresos.

Identificación de Potenciales

Elementos del paisaje: Bosque municipal en la comunidad de Satla, donde se cuenta con una extensión de 15 cuerdas. Vivero Forestal Venta de Árboles de distintas especies para todo público, introducción de árboles frutales y flores para la comercialización

Recursos económicos productivos: Tomate, Café, hortalizas y árboles frutales. Acopio de Café, comercialización y transformación, a través de la ACMI (Asociación de caficultores Miguelenses).

Recursos recreativos, deportivos y culturales: Estadio Municipal, varias canchas sintéticas en diferentes comunidades. Organización de eventos deportivos (fútbol, baloncesto, etc.)

Lineamientos para la generación de ingresos convencionales

- **Lineamiento:** La municipalidad, a través de la Dirección de Administración Financiera Municipal (DAFIM), hará todos los esfuerzos necesarios para aumentar los ingresos propios mediante el cobro efectivo de todos aquellos impuestos que por Ley son fuentes de ingresos para la municipalidad con énfasis en el arbitrio de Ornato Municipal, arbitrio por la distribución de señal de cable, arbitrio por la colocación de anuncios en vías urbanas y extraurbanas, y los arbitrios establecidos en el Decreto 12-2014 o Ley de Control de las Telecomunicaciones Móviles).
- **Lineamiento:** En la actualización e incremento de las tarifas de los servicios municipales, se pondrá énfasis en aquellos servicios que representan un beneficio económico para los vecinos, es decir, en aquellos servicios que no son esenciales para la vida humana, salvo que el uso de estos tenga fines comerciales, como el caso del agua potable.
- **Lineamiento:** En el caso de los servicios de drenajes y de recolección de residuos sólidos, para el ajuste de las tarifas se aplicará el principio de paga más el que más contamina.

Lineamientos para la generación de ingresos no convencionales

- **Lineamiento:** La municipalidad debe procurar por sus medios, obtener fuentes financieras externas, ya sea de cooperación nacional o internacional o mediante alianzas con la iniciativa privada, para la implementación de las diferentes iniciativas de mejoras que puedan proporcionar ingresos propios no convencionales. De esta forma no depender de transferencias del gobierno central.
- **Lineamiento:** La Municipalidad de San Miguel Ixtahuacán por medio de la formulación de nuevos proyectos deben generar los planes que vayan desde su etapa de perfil, a la de factibilidad, pre-inversión y ejecución por etapas según la disponibilidad financiera.
- **Lineamiento:** La municipalidad debe contar con condiciones técnicas y administrativas que permitan el manejo correcto y transparente de las inversiones municipales orientadas a la generación de ingresos propios no convencionales.

Monitoreo Índice de Gobernanza en Seguridad Alimentaria y Nutricional (SAN)



Esta herramienta tiene como finalidad la autoevaluación del desempeño de la COMUSAN y la calidad de su gestión, asimismo conocer las potencialidades y áreas a mejorar de dicha comisión en un momento determinado, definiendo un índice de gobernanza en SAN que permita la toma de decisiones consensuadas y oportunas por la COMUSAN.

Esta herramienta consiste en una aplicación que por medio de algoritmos, combina datos de 31 variables y 7 indicadores para definir un Índice de Gobernanza en SAN.



Participación: **6 variables**
Equidad: **5 variables**
Transparencia: **3 variables**
Eficiencia: **4 variables**
Capacidad de respuesta institucional: **8 variables**
Coordinación: **3 variables**
Marco regulatorio: **2 variables**

El Índice de Gobernanza se clasifica en tres niveles:

-  Nivel débil de Gobernanza en SAN: **Entre 0% y 49.99%**
-  Gobernanza en SAN aceptable: **Entre 50% y 79.99%**
-  Gobernanza en SAN totalmente aceptable: **Entre 80% y 100%**

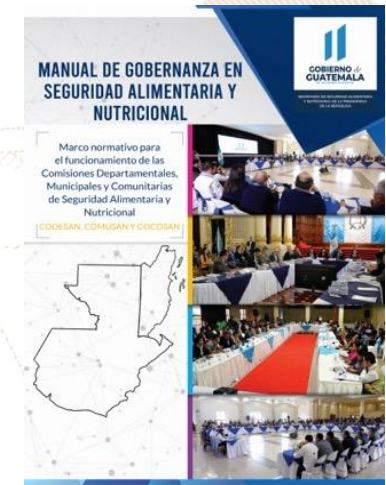

SEPTIEMBRE
DE 1821

Municipio San Miguel Ixtahuacán

Información	Datos	Ranking Departamental	Ranking Municipal	Mapa
-------------	-------	-----------------------	-------------------	------



Monitoreo de Gobernanza en SAN



Año
2023

Cuatrimestre
q1

Departamento
San Marcos

Municipio
San Miguel Ixtahuacán

- Débil ■ entre 0% y 49.99%
- Aceptable ■ entre 50% y 79.99%
- Totalmente Aceptable ■ entre 80% y 100%



Gobernanza
Totalmente Aceptable
en SAN

Resumen de Indicadores

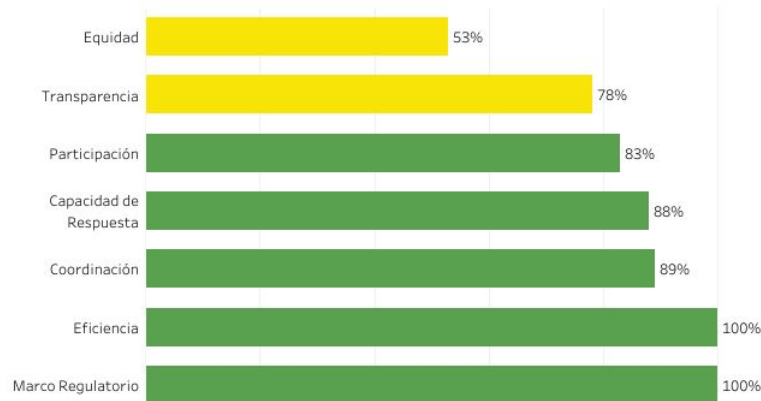

Mapa de Ubicación

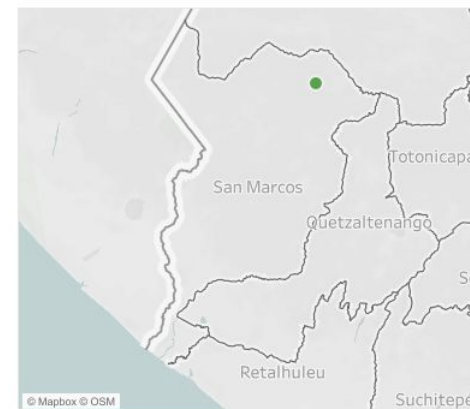

Fuente: SIINSAN

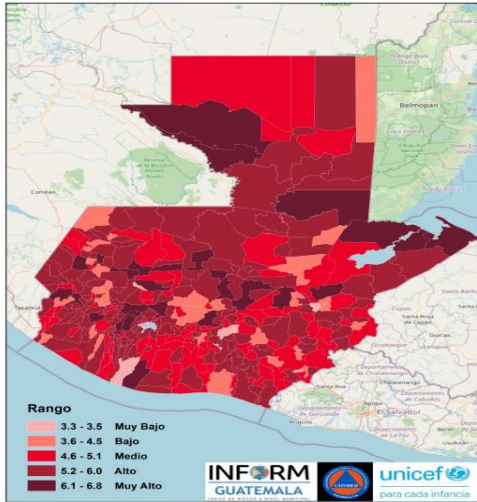

Estructura



SAN MIGUEL IXTAHUACÁN, SAN MARCOS
Clasificación de Riesgo

ALTO

El municipio presenta un alto índice de degradación ambiental, diversos factores que indican alta vulnerabilidad y falta de capacidades / recursos para la respuesta ante eventos de distinto origen.

INFORM Guatemala, es una herramienta nacional, abierta, objetiva y transparente que sirve para valorar el riesgo de desastres, a partir de la identificación de amenazas, vulnerabilidades y capacidades de respuesta en los 340 municipios del país.

Índice de Riesgo de Desastres



Mapa municipal

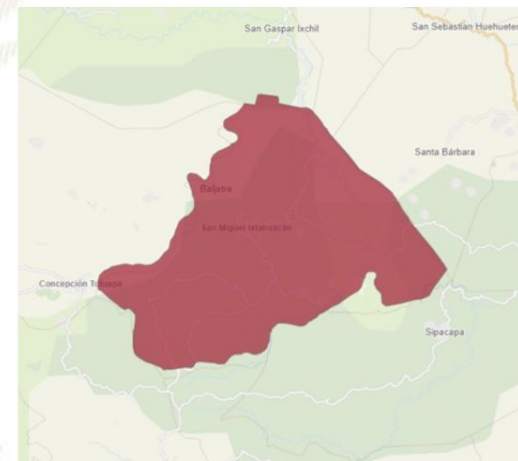

SIMPLIFICA e INTEGRA
Información sobre el riesgo de desastres a nivel municipal en Guatemala

TOMA DE DECISIONES

Escala 0—10

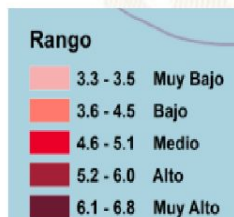

INFORM RISK 2021 GUATEMALA

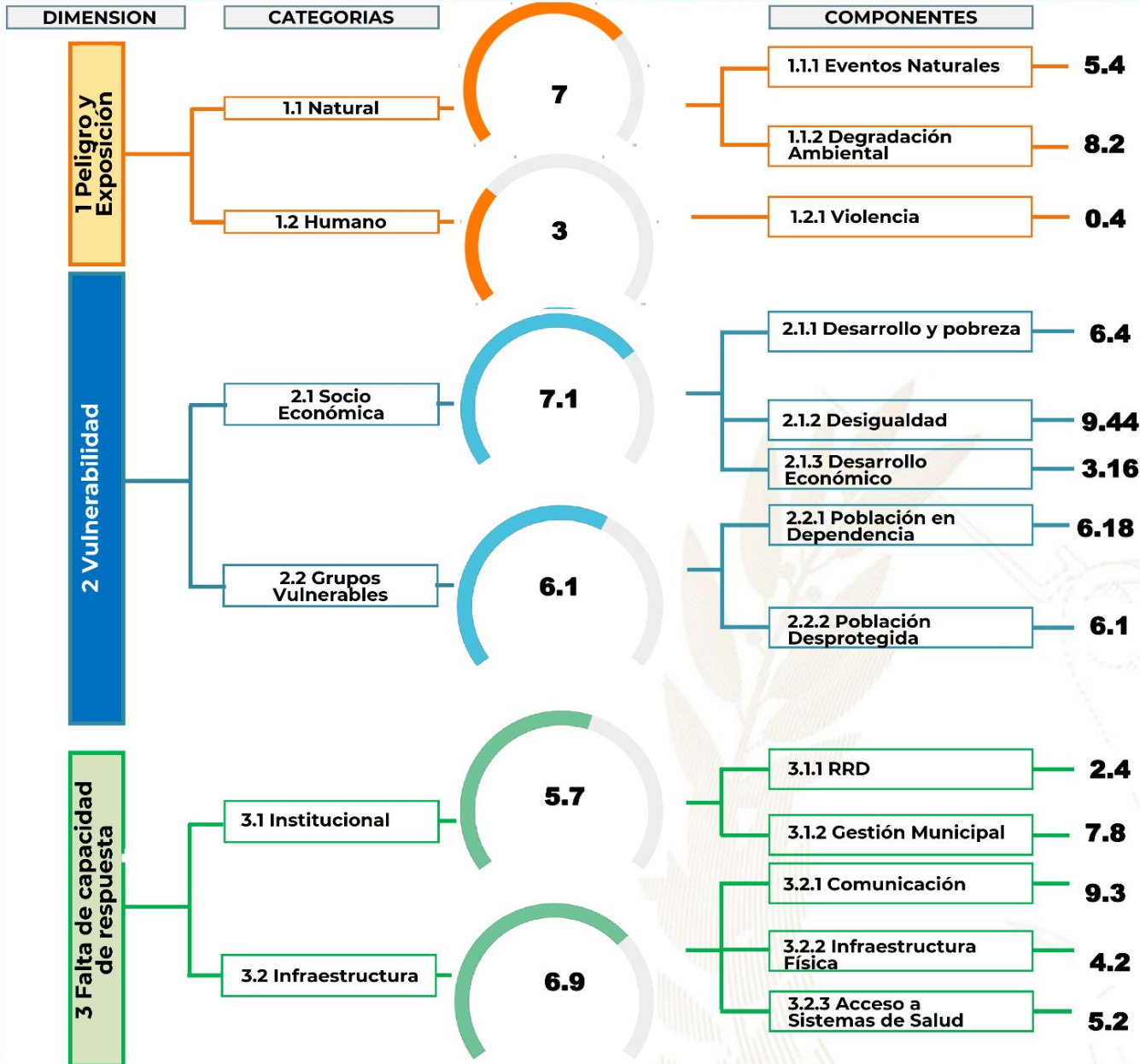

Procesos importantes para seguimiento:

- Ordenamiento territorial
- Plan Municipal de Respuesta
- Marco Nacional de Recuperación
- Normas para la Reducción de Desastres 1-4
- AGRIP
- Conformación de Coordinadoras para la Reducción de Desastres.
- Integración de Instancias Municipales para la Gestión Integral del Riesgo de Desastres.



Oferta Programática Dirigida a los Gobiernos Locales

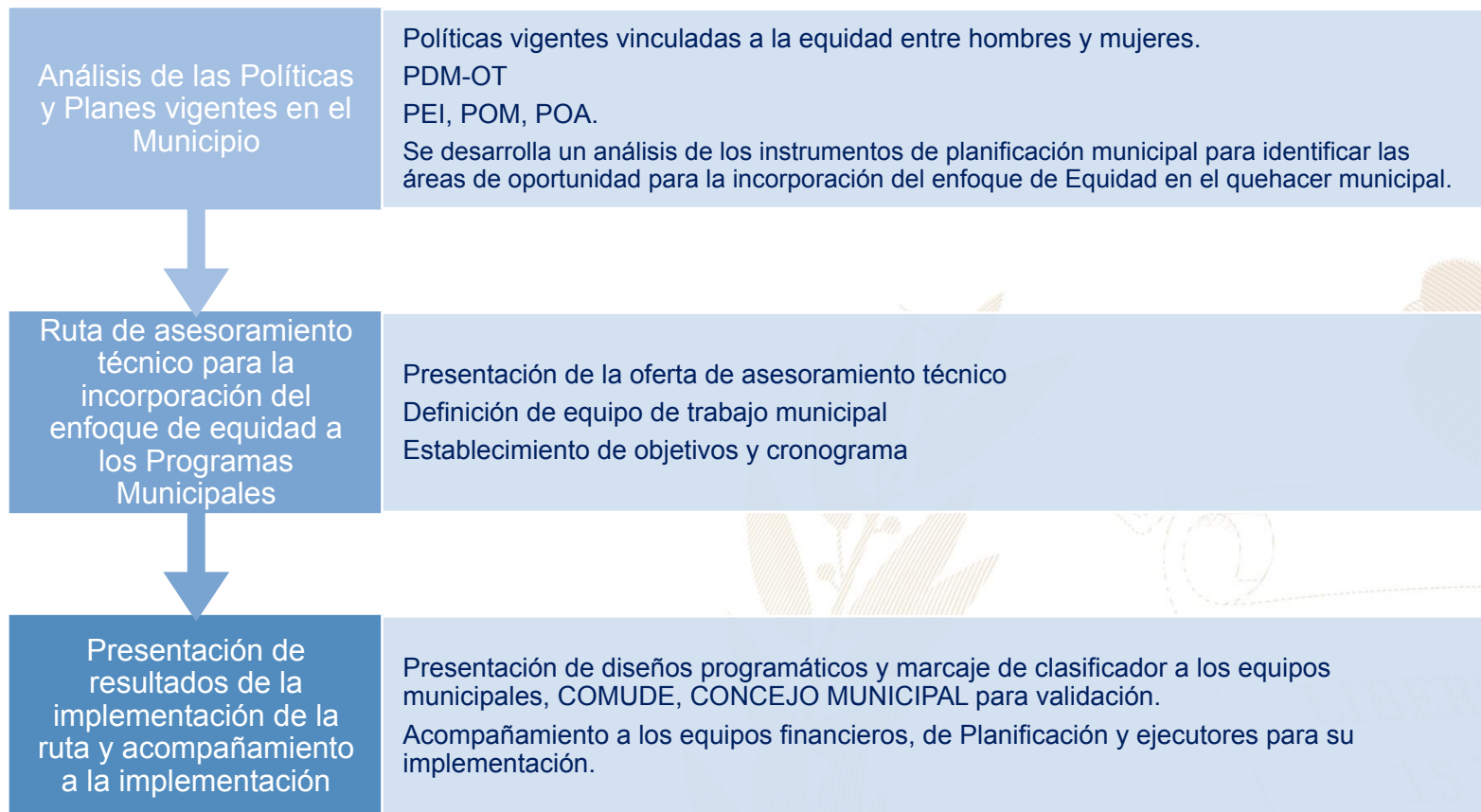

Más información aquí

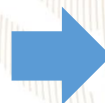

San Miguel Ixtahuacan, San Marcos



Educación, capacitación y formación

- Brindar información, asesoría y orientación a las mujeres del municipio, especialmente sobre sus derechos.
- Coordinar con las instituciones del gobierno central las acciones y políticas públicas relacionadas con los derechos de las mujeres.
- Promover la participación comunitaria de las mujeres en los distintos niveles del Sistema de Consejos de Desarrollo Urbano y Rural.
- Se desarrollan talleres, diplomados, capacitaciones, cursos sobre perspectiva de género, violencia sexual, empoderamiento de las mujeres, violencia intrafamiliar.

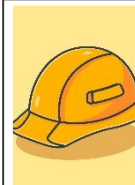

Emprendimiento y/o productividad

- Promover las capacidades productivas de las mujeres contribuyendo a su mejor calidad de vida.
- Promover cursos de capacitación en diferentes áreas productivas que les permitan acceder al campo laboral y al microemprendimiento.



Asistencia social

- Gestión y coordinación de apoyo en servicios médicos, terapias psicológicas, jornadas médicas, transferencias monetarias y entrega de alimentos, coordinación del servicio médico de ambulancia para la atención de las personas que lo requieran.
- Brindar apoyo psicológico en: casos de violencia intrafamiliar y violencia sexual.



Cultural

- Conmemoración de fechas importantes sobre la diversidad temática de género, así como, la promoción de actividades de ocio, recreación y deporte.
- Participación en festivales, ferias y demás actividades del municipio.

El **Índice de Desarrollo Humano Municipal (IDH-M)** describe el nivel de bienestar en una sociedad a partir de tres dimensiones básicas: educación, salud y nivel de vida. El IDH-M se mide entre 0 y 1, siendo 1 el mayor nivel de desarrollo humano.

A partir de los resultados del XII Censo Nacional de Población (INE, 2019), **el IDH-M para el municipio de San Miguel Ixtahuacán fue de: 0.59**. Este valor se encuentra por debajo del promedio del IDH-M en el departamento de San Marcos (0.62) y por debajo del promedio del IDH-M (0.63).

Las dimensiones del IDH-M que presentan mayor oportunidad de mejora en San Miguel Ixtahuacán son: **educación y nivel de vida**.

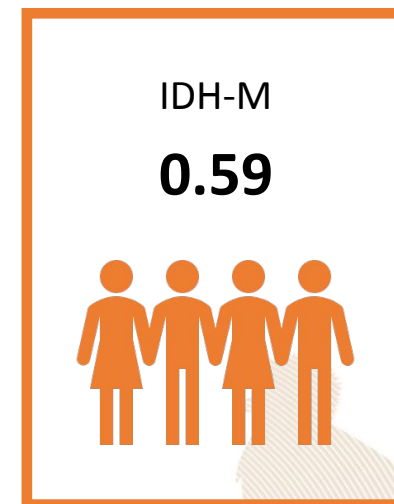

0.47

Educación

Esperanza educativa;
Escolaridad



0.79

Salud

Acceso a agua y saneamiento;
Materiales de pared y piso;
Supervivencia de hijos nacidos vivos



0.54

Nivel de Vida

Escolaridad de PEA;
Número de dormitorios por persona;
Tipo de ocupación de
Población Ocupada;
Categoría ocupacional de
Población Ocupada;
Ubicación geográfica

Referencias:

Instituto Nacional de Estadística de Guatemala (INE). (2019). XII Censo Nacional de Población y VII de Vivienda. Disponible en línea: <https://www.censopoblacion.gt/>
Programa de las Naciones Unidas para el Desarrollo (PNUD). (2022). Informe Nacional de Desarrollo Humano. Disponible en línea: <https://indhguatemala.org/visualizacion/>

El Índice de Privaciones Multidimensionales Municipal (IP-M) describe la pobreza a nivel municipal, para reflejar las carencias de los hogares en la calidad de la vivienda, en el empleo, en los logros educativos, en el acceso a servicios básicos de agua, saneamiento y energía, y en tecnología. El IP-M se mide entre 0 y 1, siendo 1 el mayor nivel de privaciones.

A partir de los resultados del XII Censo Nacional de Población (INE, 2019), el IP-M para el municipio de San Miguel Ixtahuacán fue de: **0.49**. Este valor se encuentra por encima del promedio del IP-M en el departamento de San Marcos (0.39) y por encima del IP-M en el país (0.32).

Las dimensiones del IP-M que presentan mayor oportunidad de mejora en San Miguel Ixtahuacán son: **tecnología y vivienda**

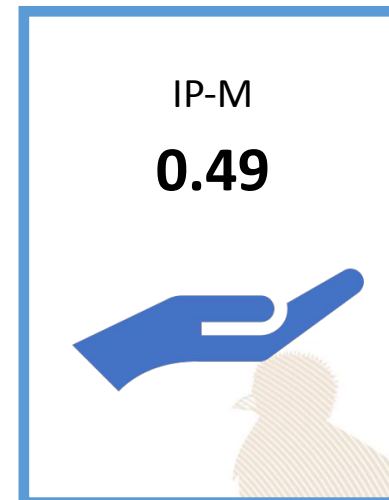

0.66

Vivienda

Materiales precarios en piso, techo y paredes;
Hacinamiento



0.14

Empleo

Trabajo infantil;
Empleo doméstico;
Trabajo no remunerado;
Categorías ocupacionales



0.14

Educación

Inasistencia escolar;
Rezago escolar;
Adultos sin escolaridad;
Adultos con menos de 6 años de escolaridad



0.37

Servicios básicos

Acceso restringido a agua;
Acceso restringido a saneamiento;
Sin energía eléctrica



0.91

Tecnología

Sin computadora en el hogar;
Sin internet en el hogar

Referencias:

Instituto Nacional de Estadística de Guatemala (INE). (2019). XII Censo Nacional de Población y VII de Vivienda. Disponible en línea: <https://www.censopoblacion.gt/>
Programa de las Naciones Unidas para el Desarrollo (PNUD). (2022). Informe Nacional de Desarrollo Humano. Disponible en línea: <https://indhguatemala.org/visualizacion/>

Comparación entre desempeño del municipio y el promedio departamental

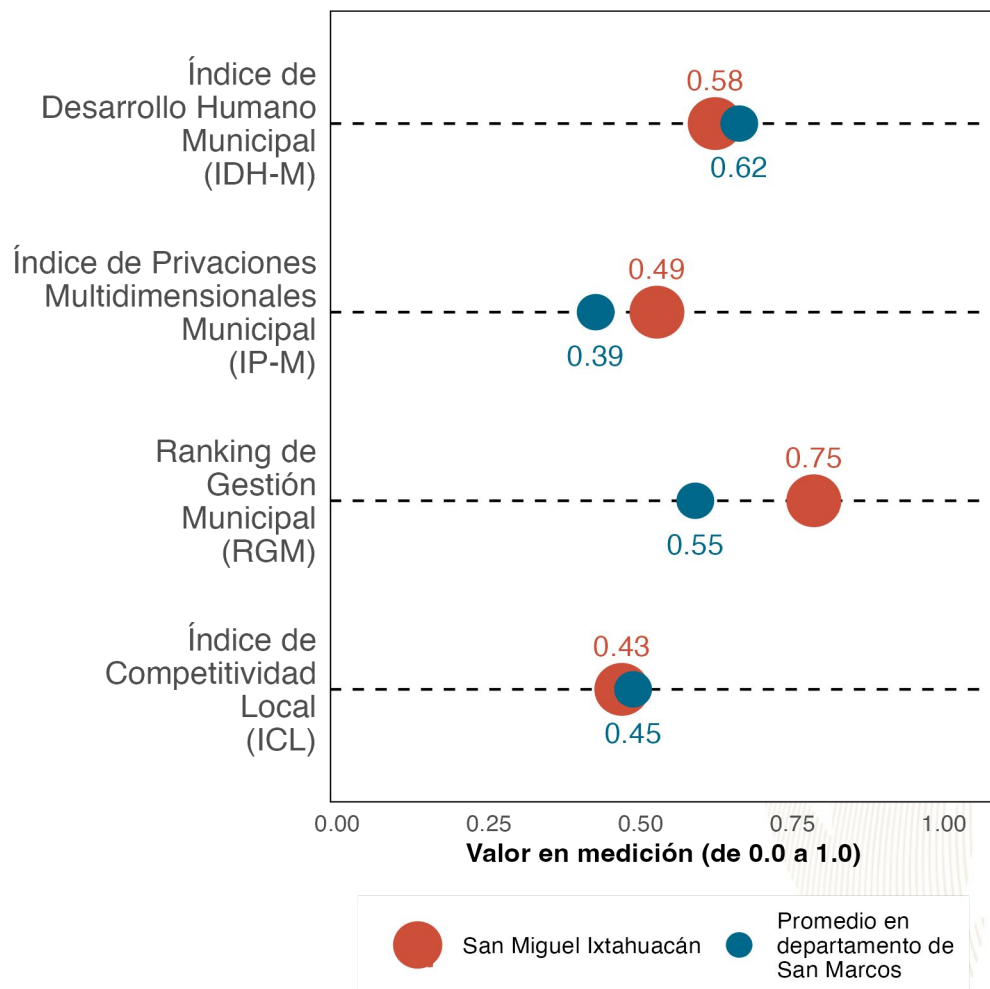

La gráfica compara el desempeño de **San Miguel Ixtahuacán** con el promedio de los municipios de **San Marcos** en distintas mediciones de desarrollo. Los resultados son:

Índice de Desarrollo Humano Municipal (**IDH-M**): **0.58**. Puesto **26** de **30**.

Índice de Privaciones Multidimensionales Municipal (**IP-M**): **0.49**. Puesto **26** de **30**.

Ranking de gestión municipal (**RGM**): **0.75**. Puesto **5** de **30**.

Índice de Competitividad Local (**ICL**): **0.43**. Puesto **19** de **30**.

Referencias:

Fundación Para el Desarrollo de Guatemala (FUNDESA). (2022). Índice de Competitividad Local. Disponible en línea: <https://www.fundesa.org.gt/indices-y-evaluaciones-de-pais/indice-de-competitividad-local>

Programa de las Naciones Unidas para el Desarrollo (PNUD). (2022). Informe Nacional de Desarrollo Humano. Disponible en línea: <https://indhguatemala.org/visualizacion/>

Secretaría de Planificación y Programación de la Presidencia (SEGEPLAN). (2022). Ranking de la Gestión Municipal 2020-2021. Disponible en línea: <https://ranking.segeplan.gob.gt/visor/>

Brecha para cada indicador por área

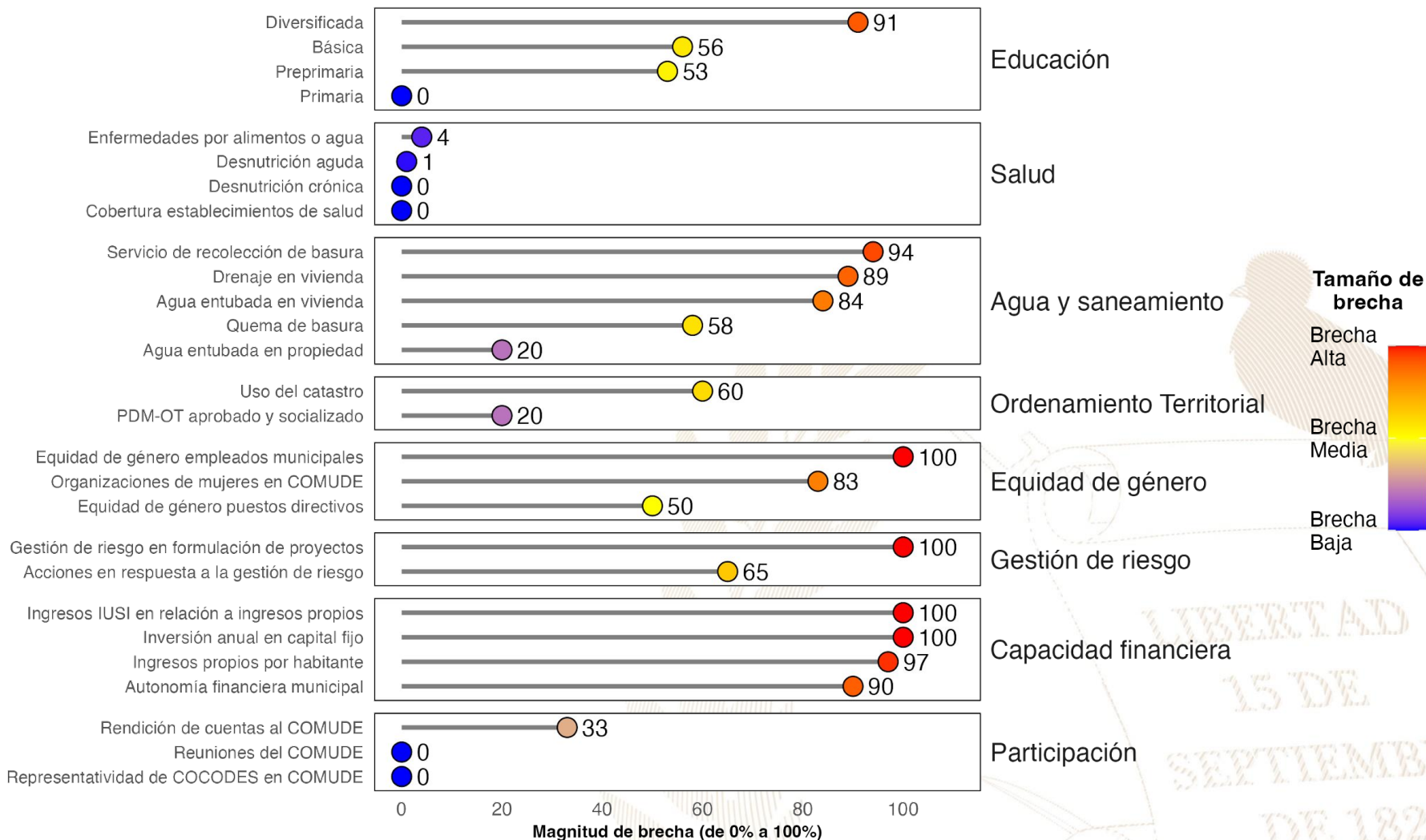

Referencias:

La selección de indicadores por área y la estimación de brechas para cada indicador se realizó con base en la información proporcionada a la Secretaría de Coordinación Ejecutiva de la Presidencia por los Ministerios de Educación y de Salud, así como en la información del Ranking de Gestión Municipal (SEGEPLAN, 2022) y el XII Censo Nacional de Población y VII de Vivienda (INE, 2019). Una brecha baja indica que hay poca necesidad de intervenir en el indicador. Una brecha media implica la necesidad de intervenir en el indicador para fortalecerlo. Una brecha alta implica mayor necesidad de intervenir para mejorar el desempeño en el indicador.

Instituto Nacional de Estadística de Guatemala (INE). (2019). XII Censo Nacional de Población y VII de Vivienda. Disponible en línea: <https://www.censopoblacion.gt/>

Secretaría de Planificación y Programación de la Presidencia (SEGEPLAN). (2022). Ranking de la Gestión Municipal 2020-2021. Disponible en línea: <https://ranking.segeplan.gob.gt/visor/>

Índice de Desarrollo Humano Municipal (IDH-M)

Si **San Miguel Ixtahuacán** eliminara las brechas en los indicadores de desempeño listados en la gráfica anterior, **los cinco indicadores que tendrían mayor impacto en el IDH-M serían:** (a) autonomía financiera municipal, (b) ingresos propios por habitante, (c) agua entubada en vivienda, (d) servicio de recolección de basura y (e) educación básica.

IDH-M estimado si brecha se elimina

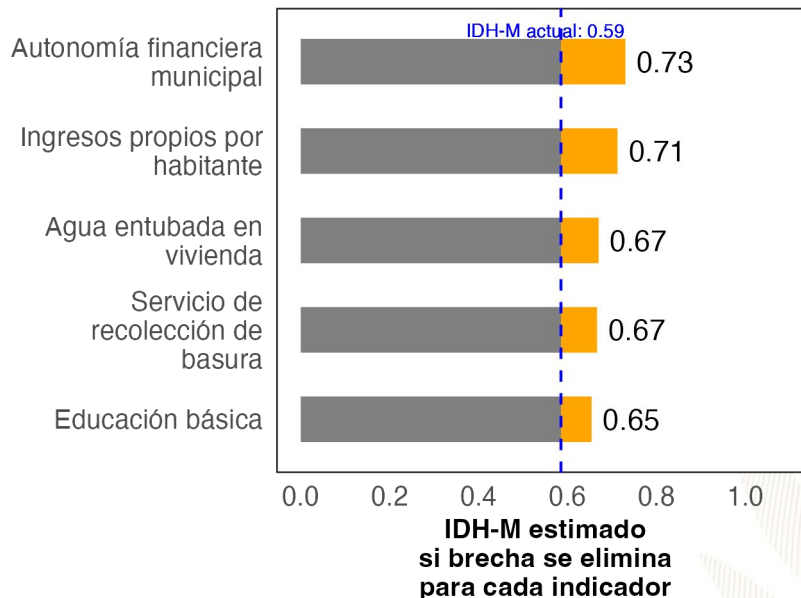

Ranking de Gestión Municipal (RGM)

Si **San Miguel Ixtahuacán** eliminara las brechas en los indicadores de desempeño listados en la gráfica anterior, **los cinco indicadores que tendrían mayor impacto en el RGM serían:** (a) ingresos IUSI en relación a ingresos propios, (b) organizaciones de mujeres en COMUDE, (c) acciones en respuesta a la gestión de riesgo, (d) gestión de riesgo en formulación de proyectos y (e) rendición de cuentas al COMUDE.

RGM estimado si brecha se elimina

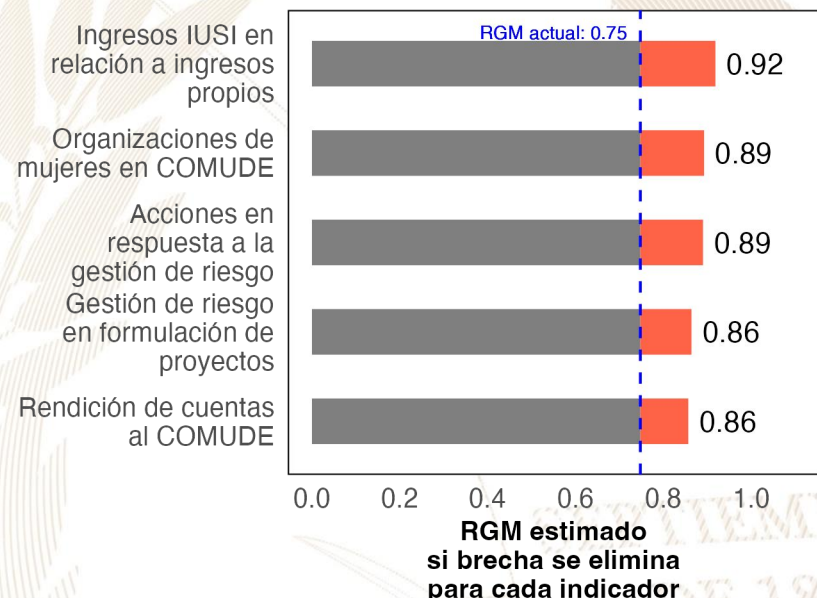

Referencias:

Para estimar el incremento en el desempeño se utilizó un modelo de regresión lineal tomando en cuenta la población, urbanización y etnicidad. Se considera que una brecha en un indicador de desarrollo ha sido eliminada si se reduce su valor actual a 0.
 Instituto Nacional de Estadística de Guatemala (INE). (2019). XII Censo Nacional de Población y VII de Vivienda. Disponible en línea: <https://www.censopoblacion.gt/>
 Programa de las Naciones Unidas para el Desarrollo (PNUD). (2022). Informe Nacional de Desarrollo Humano. Disponible en línea: <https://indhguatemala.org/visualizacion/>
 Secretaría de Planificación y Programación de la Presidencia (SEGEPLAN). (2022). Ranking de la Gestión Municipal 2020-2021. Disponible en línea: <https://ranking.segeplan.gob.gt/visor/>

Ranking Municipal

El Ranking de la Gestión Municipal (RGM) es un instrumento de asesoría creado para que los gobiernos locales, entidades de gobierno, cooperación internacional, academia y población en general cuenten con información precisa acerca de los avances y desafíos existentes en los principales temas de gestión municipal, a partir de la medición de 55 indicadores clasificados en 6 índices, que componen el índice de gestión municipal.

Departamento / Municipio	Resultados del Índice
San Marcos	
San Miguel Ixtahuacán	
Índice de Participación Ciudadana	0.94
Índice de Información a la Ciudadanía	0.74
Índice de Gestión Administrativa	0.51
Índice de Servicios Públicos	0.29
Índice de Gestión Financiera	0.26
Índice de Gestión Estratégica	0.23

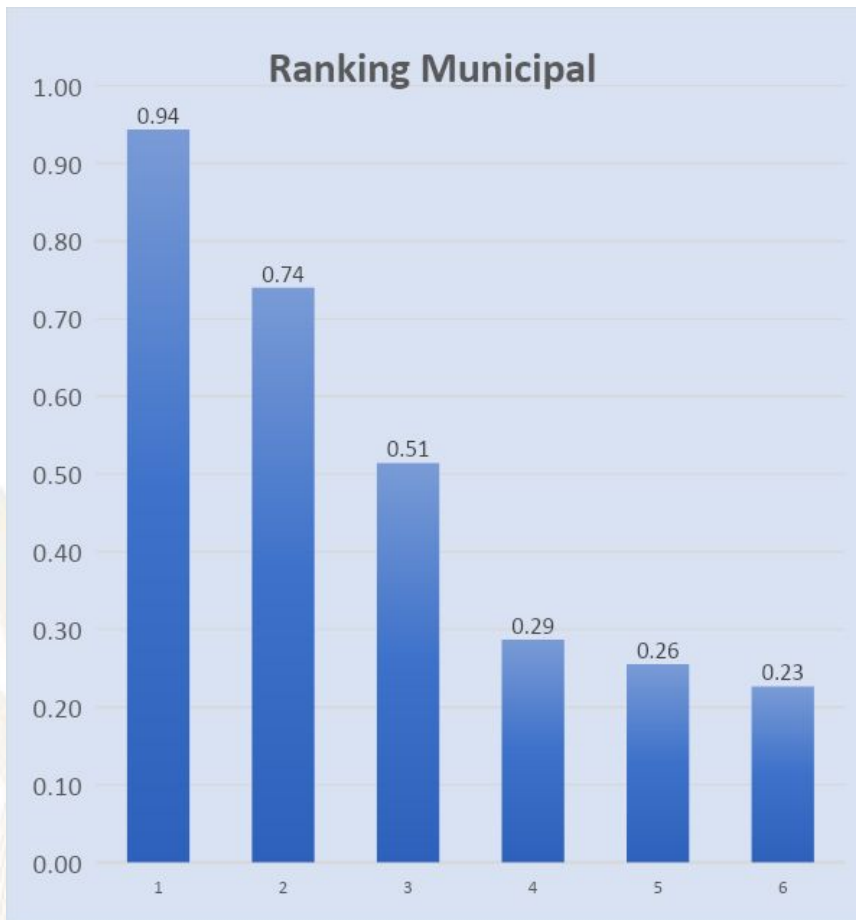



GOBIERNO de
GUATEMALA
DR. ALEJANDRO GIAMMATTEI

Un Presidente **MUNICIPALISTA**

10 GIRA PRESIDENCIAL

INFORME DE LOGROS

2020



2023

GOBIERNO CENTRAL A GOBIERNOS LOCALES

A nivel nacional

Año	No.	Producto público	Comunidad	Beneficiarios	Monto (Q)
2020	1	Becas de inglés para estudiantes y docentes	Todos	6,110	Q5,563,491.00
2021	2	Becas de inglés para estudiantes y docentes	Todos	2,887	Q. 762,320.00
2022	3	Becas de inglés para estudiantes y docentes	Todos	6,053	Q 30,807,720.00.
2023	4	Becas de inglés para estudiantes y docentes	Todos	8,087	Q. 42, 676, 821.00

A nivel departamento de San Marcos

Año	No.	Producto público	Comunidad	Beneficiarios	Monto (Q)
2020	1	Programa de Profesionalización de docentes PADEP	Mam	46	Q399,520.00
2020	2	Programa de Formación Inicial Docente FID	K'iche' y Mam	67	Q450,560.00
2020	3	Programa de Textos escolares del Nivel de Educación Preprimaria y Primaria	K'iche', kaqchikel, mam, q'eqchi', q'anjob'al, tz'utujil, ixil, achi, itza', xinca, castellano	64,630	Q1,247,066.42
2020	4	Programa de Becas de Inglés, para el fortalecimiento de las competencias lingüísticas	Todos	55	N/A
2021	5	Programa de Profesionalización de docentes PADEP	Mam - Sipakapense	92	Q734,360.00
2021	6	Programa de Formación Inicial Docente FID	Mam y español	53	Q30,560.00
2021	7	Programa de Textos escolares del Nivel de Educación Preprimaria y Primaria	K'iche', kaqchikel, mam, q'eqchi', q'anjob'al, tz'utujil, ixil, achi,	63,178	Q1,746,243.16
2021	8	Programa de Becas de Inglés, para el fortalecimiento de las competencias lingüísticas	Todos	54	N/A
2022	9	Programa de Profesionalización de docentes PADEP	Mam - Sipakapense	80	Q1,264,960.00
2022	10	Programa de Formación Inicial Docente FID	Mam y español	64	Q352,000.00
2022	11	Programa de Textos escolares del Nivel de Educación Preprimaria y Primaria	K'iche', Kaqchikel, Mam, Q'eqchi', Q'anjob'al, Tz'utujil, Ixil, Achi, Poqomchi', Ch'orti', Popti'	12,538	Q61,937.72
2022	12	Programa de Becas de Inglés, para el fortalecimiento de las competencias lingüísticas	Todos	173	N/A
2023	13	Programa de Profesionalización de docentes PADEP	Mam - Sipakapense	212	Q711,040.00
2023	14	Programa de Formación Inicial Docente FID	Mam y español	32	Q101,200.00
2023	15	Programa de Textos escolares del Nivel de Educación Preprimaria y Primaria	K'iche', kaqchikel, Mam, Q'eqchi', Q'anjob'al, Tz'utujil, Ixil, Achi,	60,594	Q1,612,726.09
2023	16	Programa de Becas de Inglés, para el fortalecimiento de las competencias lingüísticas	Todos	1,011	N/A

San Miguel Ixtahuacán, San Marcos

Año	No.	Producto público	Comunidad	Beneficiarios	Monto (Q)
2020	1	Cuadernos De Trabajo Impresos Para Estudiantes Del Nivel Preprimario	San Miguel Ixtahuacán	1,586	Q30,419.48
2020	2	Textos Impresos Para Estudiantes Del Nivel Primario	San Miguel Ixtahuacán	1,586	Q93,762.73
2020	3	Textos Impresos Para Estudiantes Del Nivel Primario (bilingüe)	San Miguel Ixtahuacán	4,697	Q117,372.50
2020	4	Establecimientos Del Nivel Preprimaria Atendidos Con Gratuidad	San Miguel Ixtahuacán	1,556	Q31,120.00
2020	5	Establecimientos Del Nivel Primario Atendidos Con Gratuidad	San Miguel Ixtahuacán	9,150	Q275,168.85
2020	6	Establecimientos Del Ciclo Básico Atendidos Con Gratuidad	San Miguel Ixtahuacán	1,024	Q60,295.70
2020	7	Establecimientos Del Ciclo Diversificado Atendidos Con Gratuidad	San Miguel Ixtahuacán	85	Q5,298.62
2020	8	Estudiantes Del Nivel Preprimario Beneficiados Con Útiles Escolares	San Miguel Ixtahuacán	1,556	Q84,775.00
2020	9	Estudiantes Del Nivel Primario Beneficiados Con Útiles Escolares	San Miguel Ixtahuacán	9,150	Q500,680.00
2020	10	Docentes Del Nivel Preprimario Beneficiados Con Valijas Didácticas	San Miguel Ixtahuacán	64	Q14,080.00
2020	11	Docentes Del Nivel Primario Beneficiados Con Valijas Didácticas	San Miguel Ixtahuacán	320	Q70,400.00
2020	12	Estudiantes del nivel preprimario atendidos con alimentación escolar	San Miguel Ixtahuacán	1,495	Q1,196,960.00
2020	13	Estudiantes del nivel primario atendidos con alimentación escolar	San Miguel Ixtahuacán	9,110	Q7,286,200.00
2020	14	Estudiantes del nivel preprimario del sector oficial atendidos en el sistema escolar (Monolingüe y bilingüe)	San Miguel Ixtahuacán	1,509	Q7,446,223.17
2020	15	Estudiantes del nivel primario del sector oficial atendidos en el sistema escolar. (Monolingüe y Bilingüe)	San Miguel Ixtahuacán	9,196	Q33,649,415.24
2020	16	Estudiantes del ciclo básico del sector oficial atendidos en el sistema escolar (Telesecundaria, nufed, oficial).	San Miguel Ixtahuacán	999	Q389,804.97
2020	17	Estudiantes del ciclo diversificado del sector oficial atendidos en el sistema escolar. (Todas las ramas de enseñanzas)	San Miguel Ixtahuacán	75	N/A
2020	18	Estudiantes del Programa de Educación Primaria de Adultos por Correspondencia (PEAC), atendidos	San Miguel Ixtahuacán	5	N/A
2020	19	Estudiantes del Programa Centros Municipales de Capacitación y Formación Humana (CEMUCAF) atendidos en áreas técnico-laborales	San Miguel Ixtahuacán	52	N/A

San Miguel Ixtahuacán, San Marcos

Año	No.	Producto público	Comunidad	Beneficiarios	Monto (Q)
2021	20	Cuadernos De Trabajo Impresos Para Estudiantes Del Nivel Preprimario	San Miguel Ixtahuacán	1,510	Q25,855.72
2021	21	Textos Impresos Para Estudiantes Del Nivel Primario	San Miguel Ixtahuacán	6,493	Q104,863.90
2021	22	Establecimientos Del Nivel Preprimaria Atendidos Con Gratuidad	San Miguel Ixtahuacán	1,971	Q69,820.00
2021	23	Establecimientos Del Nivel Primario Atendidos Con Gratuidad	San Miguel Ixtahuacán	9,244	Q442,276.21
2021	24	Establecimientos Del Ciclo Básico Atendidos Con Gratuidad	San Miguel Ixtahuacán	888	Q100,192.51
2021	25	Establecimientos Del Ciclo Diversificado Atendidos Con Gratuidad	San Miguel Ixtahuacán	54	Q7,551.78
2021	26	Estudiantes Del Nivel Preprimaria Con Cobertura De Seguro Médico Escolar	San Miguel Ixtahuacán	1,969	Q75,027.29
2021	27	Estudiantes Del Nivel Primaria Con Cobertura De Seguro Médico Escolar	San Miguel Ixtahuacán	9,254	Q352,616.82
2021	28	Estudiantes Del Nivel Preprimario Beneficiados Con Útiles Escolares	San Miguel Ixtahuacán	1,520	Q82,710.00
2021	29	Estudiantes Del Nivel Primario Beneficiados Con Útiles Escolares	San Miguel Ixtahuacán	9,116	Q499,128.80
2021	30	Docentes Del Nivel Preprimario Beneficiados Con Valijas Didácticas	San Miguel Ixtahuacán	65	Q14,300.00
2021	31	Docentes Del Nivel Primario Beneficiados Con Valijas Didácticas	San Miguel Ixtahuacán	320	Q70,400.00
2021	32	Estudiantes del nivel preprimario atendidos con alimentación escolar	San Miguel Ixtahuacán	1,971	Q1,344,572.00
2021	33	Estudiantes del nivel primario atendidos con alimentación escolar	San Miguel Ixtahuacán	9,285	Q6,762,733.10
2021	34	Estudiantes del nivel preprimario del sector oficial atendidos en el sistema escolar (Monolingüe y bilingüe)	San Miguel Ixtahuacán	1,980	Q7,678,700.31
2021	35	Estudiantes del nivel primario del sector oficial atendidos en el sistema escolar. (Monolingüe y Bilingüe)	San Miguel Ixtahuacán	9,362	Q35,245,026.82
2021	36	Estudiantes del ciclo básico del sector oficial atendidos en el sistema escolar (Telesecundaria, nufed, oficial).	San Miguel Ixtahuacán	947	Q105,827.77
2021	37	Estudiantes del ciclo diversificado del sector oficial atendidos en el sistema escolar. (Todas las ramas de enseñanzas)	San Miguel Ixtahuacán	57	N/A
2021	38	Estudiantes del Programa Centros Municipales de Capacitación y Formación Humana (CEMUCAF) atendidos en áreas técnico-laborales	San Miguel Ixtahuacán	97	N/A
2021	39	Estudiantes del Programa Nacional de Educación Alternativa, PRONEA, atendidos	San Miguel Ixtahuacán	14	N/A

San Miguel Ixtahuacán, San Marcos

Año	No.	Producto público	Comunidad	Beneficiarios	Monto (Q)
2022	40	Cuadernos De Trabajo Impresos Para Estudiantes Del Nivel Preprimario	San Miguel Ixtahuacán	1,975	Q32,686.25
2022	41	Textos Impresos Para Estudiantes Del Nivel Primario	San Miguel Ixtahuacán	9,353	Q446,792.81
2022	42	Establecimientos Del Nivel Preprimaria Atendidos Con Gratuidad	San Miguel Ixtahuacán	1,971	Q80,500.00
2022	43	Establecimientos Del Nivel Primario Atendidos Con Gratuidad	San Miguel Ixtahuacán	9,291	Q473,171.95
2022	44	Establecimientos Del Ciclo Básico Atendidos Con Gratuidad	San Miguel Ixtahuacán	888	Q94,421.56
2022	45	Establecimientos Del Ciclo Diversificado Atendidos Con Gratuidad	San Miguel Ixtahuacán	54	Q6,070.04
2022	46	Estudiantes Del Nivel Preprimaria Con Cobertura De Seguro Médico Escolar	San Miguel Ixtahuacán	2,078	Q215,740.08
2022	47	Estudiantes Del Nivel Primaria Con Cobertura De Seguro Médico Escolar	San Miguel Ixtahuacán	9,329	Q1,045,805.47
2022	48	Estudiantes Del Nivel Preprimario Beneficiados Con Útiles Escolares	San Miguel Ixtahuacán	1,971	Q107,420.00
2022	49	Estudiantes Del Nivel Primario Beneficiados Con Útiles Escolares	San Miguel Ixtahuacán	9,291	Q508,305.00
2022	50	Docentes Del Nivel Preprimario Beneficiados Con Valijas Didácticas	San Miguel Ixtahuacán	71	Q30,360.00
2022	51	Docentes Del Nivel Primario Beneficiados Con Valijas Didácticas	San Miguel Ixtahuacán	325	Q144,320.00
2022	52	Estudiantes del nivel preprimario atendidos con alimentación escolar	San Miguel Ixtahuacán	2,070	Q2,199,780.00
2022	53	Estudiantes del nivel primario atendidos con alimentación escolar	San Miguel Ixtahuacán	9,286	Q10,029,870.00
2022	54	Estudiantes del nivel preprimario del sector oficial atendidos en el sistema escolar (Monolingüe y bilingüe)	San Miguel Ixtahuacán	2,094	Q7,670,140.91
2022	55	Estudiantes del nivel primario del sector oficial atendidos en el sistema escolar. (Monolingüe y Bilingüe)	San Miguel Ixtahuacán	9,459	Q37,798,203.20
2022	56	Estudiantes del ciclo básico del sector oficial atendidos en el sistema escolar (Telesecundaria, nufed, oficial).	San Miguel Ixtahuacán	789	Q81,241.51
2022	57	Estudiantes del ciclo diversificado del sector oficial atendidos en el sistema escolar. (Todas las ramas de enseñanzas)	San Miguel Ixtahuacán	41	N/A
2022	58	Estudiantes del Programa Centros Municipales de Capacitación y Formación Humana (CEMUCAF) atendidos en áreas técnico-laborales	San Miguel Ixtahuacán	84	N/A
2022	59	Estudiantes del Programa Nacional de Educación Alternativa, PRONEA, atendidos	San Miguel Ixtahuacán	8	N/A

San Miguel Ixtahuacán, San Marcos

Año	No.	Producto público	Comunidad	Beneficiarios	Monto (Q)
2023	60	Cuadernos De Trabajo Impresos Para Estudiantes Del Nivel Preprimario	San Miguel Ixtahuacán	2,077	Q39,172.22
2023	61	Textos Impresos Para Estudiantes Del Nivel Primario	San Miguel Ixtahuacán	4,901	Q48,441.48
2023	62	Establecimientos Del Nivel Preprimaria Atendidos Con Gratuidad	San Miguel Ixtahuacán	1,783	Q64,180.00
2023	63	Establecimientos Del Nivel Primario Atendidos Con Gratuidad	San Miguel Ixtahuacán	9,483	Q302,458.11
2023	64	Establecimientos Del Ciclo Básico Atendidos Con Gratuidad	San Miguel Ixtahuacán	794	Q57,540.54
2023	65	Establecimientos Del Ciclo Diversificado Atendidos Con Gratuidad	San Miguel Ixtahuacán	47	Q3,769.97
2023	66	Estudiantes Del Nivel Preprimaria Con Cobertura De Seguro Médico Escolar	San Miguel Ixtahuacán	2,000	Q155,208.01
2023	67	Estudiantes Del Nivel Primaria Con Cobertura De Seguro Médico Escolar	San Miguel Ixtahuacán	9,653	Q738,138.55
2023	68	Estudiantes Del ciclo básico Con Cobertura De Seguro Médico Escolar	San Miguel Ixtahuacán	830	Q55,683.13
2023	69	Estudiantes Del ciclo diversificado Con Cobertura De Seguro Médico Escolar	San Miguel Ixtahuacán	49	Q3,909.13
2023	70	Estudiantes Del Nivel Preprimario Beneficiados Con Útiles Escolares	San Miguel Ixtahuacán	1,783	Q97,265.00
2023	71	Estudiantes Del Nivel Primario Beneficiados Con Útiles Escolares	San Miguel Ixtahuacán	9,483	Q518,725.00
2023	72	Estudiantes Del Ciclo Básico Beneficiados Con Útiles Escolares	San Miguel Ixtahuacán	794	Q79,400.00
2023	73	Estudiantes Del Ciclo Diversificado Beneficiados Con Útiles Escolares	San Miguel Ixtahuacán	47	Q4,896.00

San Miguel Ixtahuacán, San Marcos

Año	No.	Producto público	Comunidad	Beneficiarios	Monto (Q)
2023	74	Docentes Del Nivel Preprimario Beneficiados Con Valijas Didácticas	San Miguel Ixtahuacán	76	Q31,900.00
2023	75	Docentes Del Nivel Primario Beneficiados Con Valijas Didácticas	San Miguel Ixtahuacán	363	Q159,720.00
2023	76	Docentes Del Ciclo Básico Beneficiados Con Valijas Didácticas	San Miguel Ixtahuacán	30	Q12,320.00
2023	77	Docentes Del Ciclo Diversificado Beneficiados Con Valijas Didácticas	San Miguel Ixtahuacán	4	Q1,980.00
2023	78	Estudiantes del nivel preprimario atendidos con alimentación escolar	San Miguel Ixtahuacán	1,976	Q1,780,527.15
2023	79	Estudiantes del nivel primario atendidos con alimentación escolar	San Miguel Ixtahuacán	9,563	Q9,136,080.00
2023	80	Estudiantes del nivel medio atendidos con alimentación escolar	San Miguel Ixtahuacán	856	Q542,906.56
2023	81	Estudiantes del nivel preprimario del sector oficial atendidos en el sistema escolar (Monolingüe y bilingüe)	San Miguel Ixtahuacán	1,993	Q5,215,928.28
2023	82	Estudiantes del nivel primario del sector oficial atendidos en el sistema escolar. (Monolingüe y Bilingüe)	San Miguel Ixtahuacán	9,584	Q26,352,860.56
2023	83	Estudiantes del ciclo básico del sector oficial atendidos en el sistema escolar (Telesecundaria, nufed, oficial).	San Miguel Ixtahuacán	805	Q55,394.30
2023	84	Estudiantes del ciclo diversificado del sector oficial atendidos en el sistema escolar. (Todas las ramas de enseñanzas)	San Miguel Ixtahuacán	47	N/A
2023	85	Estudiantes del Programa Centros Municipales de Capacitación y Formación Humana (CEMUCAF) atendidos en áreas técnico-laborales	San Miguel Ixtahuacán	30	N/A
2023	86	Estudiantes del programa de modalidades flexibles atendidos	San Miguel Ixtahuacán	69	N/A

San Miguel Ixtahuacán, San Marcos

Año	No.	Producto público	Comunidad	Beneficiarios	Monto (Q)
2020	1	BONO EDUCACIÓN	N/I	348	Q 814,500.00
	2	BONO NIÑAS Y ADOLESCENTES EN EDUCACIÓN	N/I	400	Q 984,500.00
	3	BONO SALUD	N/I	270	Q 662,500.00
	4	BONO SALUD DE 0 A 2 AÑOS	N/I	60	Q 261,000.00
	5	BECA EDUCACIÓN MEDIA	N/I	10	Q 23,500.00
	6	BECA SOCIAL ARTESANO	BALJETRE	1	Q 1,200.00
	7		BALJETRE BUENA VISTA	1	Q 1,200.00
	8		CHILIVE	3	Q 3,600.00
	9		CHININGUITZ	3	Q 3,600.00
	10		CHISNAN	1	Q 1,200.00
	11		ESTANCIA	2	Q 1,600.00
	12		EXIAL LINDA VISTA	1	Q 1,200.00
	13		IXCAIL	1	Q 1,200.00
	14		IXPUNA	3	Q 3,600.00
	15		LA LIBERTAD	1	Q 1,200.00
	16		LAMACA	1	Q 1,200.00
	17		LAS MARAVILLAS	1	Q 1,200.00
	18		LEGAL	1	Q 1,200.00
	19		LOS DOMINGO 15 DE MAYO	6	Q 7,200.00
	20		MAQUIBIL	2	Q 2,400.00
	21		SACCHILON	5	Q 6,000.00
	22		SALITRE	1	Q 1,200.00
	23		SAN ANTONIO DE LOS ALTOS	5	Q 5,200.00
	24		SICABE BELLA VISTA	2	Q 2,400.00
	25		TIERRA BLANCA	1	Q 1,200.00
	26	TIERRA COLORADA	6	Q 7,200.00	
	27	TUICAMPANA	4	Q 4,800.00	
	28	TZALE	2	Q 2,400.00	

San Miguel Ixtahuacán, San Marcos

Año	No.	Producto público	Comunidad	Beneficiarios	Monto (Q)
2021	29	BONO EDUCACIÓN	N/I	273	Q 1,061,000.00
	30	BONO NIÑAS Y ADOLESCENTES EN EDUCACIÓN	N/I	322	Q 1,233,000.00
	31	BONO SALUD	N/I	235	Q 676,500.00
	32	BONO SALUD DE 0 A 2 AÑOS	N/I	15	Q 71,000.00
	33	PROGRAMA SOCIAL PARA LA ATENCION A NIÑAS Y ADOLESCENTES EMBARAZADAS O MADRES VICTIMAS DE VIOLENCIA SEXUAL MENORES DE 14 AÑOS CUYOS CASOS HAYAN SIDO JUDICIALIZADOS	SAN MIGUEL IXTAHUACÁN	1	Q 9,000.00
2022	34	BECA EDUCACIÓN MEDIA	N/I	19	Q 43,500.00
	35	BONO EDUCACIÓN	N/I	535	Q 2,594,000.00
	36	BONO SALUD	N/I	141	Q 642,500.00
	37	BONO SALUD DE 0 A 2 AÑOS	N/I	13	Q 42,500.00
	38	PROGRAMA SOCIAL PARA LA ATENCION A NIÑAS Y ADOLESCENTES EMBARAZADAS O MADRES VICTIMAS DE VIOLENCIA SEXUAL MENORES DE 14 AÑOS CUYOS CASOS HAYAN SIDO JUDICIALIZADOS	SAN MIGUEL IXTAHUACÁN	1	Q 10,500.00
2023	39	BECA EDUCACIÓN MEDIA	N/I	14	Q 31,500.00
	40	BONO EDUCACIÓN	N/I	526	Q 1,535,500.00
	41	BONO SALUD	N/I	101	Q 318,000.00
	42	BONO SALUD DE 0 A 2 AÑOS	N/I	11	Q 33,000.00
	43	PROGRAMA SOCIAL PARA LA ATENCION A NIÑAS Y ADOLESCENTES EMBARAZADAS O MADRES VICTIMAS DE VIOLENCIA SEXUAL MENORES DE 14 AÑOS CUYOS CASOS HAYAN SIDO JUDICIALIZADOS	SAN MIGUEL IXTAHUACÁN	1	Q 10,500.00
	44	BECA EDUCACIÓN MEDIA	N/I	17	Q 32,000.00

San Miguel Ixtahuacán, San Marcos

No.	Producto público	Comunidad	Beneficiarios	Monto (Q)
1	BONO FAMILIA	N/I	5,101	Q 11,423,750.00
2	TRANSFERENCIAS MONETARIAS A FAMILIAS DE NIÑOS Y NIÑAS CON DESNUTRICIÓN AGUDA, PREVIAMENTE IDENTIFICADOS EN EL MARCO DE LA VULNERABILIDAD NUTRICIONAL	N/I	2	Q 2,500.00

PROYECCIÓN 2024 PROGRAMA SOCIAL "BECA SOCIAL"				
No.	Producto público	Comunidad	Beneficiarios	
1	BECA SOCIAL EDUCACIÓN MEDIA	N/I	14	

San Miguel Ixtahuacán, San Marcos

No.	Producto Público	
1	<p>Atención de consultas relacionadas al uso del Sistema de Contabilidad Integrada de Gobiernos Locales -SICOIN GL- y del Sistema Servicios GL, por los medios disponibles, sea vía telefónica, correo electrónico, mesa de ayuda y en Oficinas Regionales de Atención Municipal, que han sido realizadas por los empleados municipales con los siguientes perfiles:</p>	
	<p style="text-align: center;">SICOIN GL</p> <ul style="list-style-type: none"> - Director AFIM - Encargado de Contabilidad - Encargado de Presupuesto - Encargado de Tesorería - Encargado de Planes - Encargado de Contratos <ul style="list-style-type: none"> - Gestión de Ingresos - Gestión Presupuestaria - Gestión de Préstamos y donaciones <ul style="list-style-type: none"> - Alcalde - Asesor Municipal - Creación de Unidad Solicitante, entre otros 	<p style="text-align: center;">Servicios GL</p> <ul style="list-style-type: none"> - Administración Municipal - Gestor Documento de Cobro <ul style="list-style-type: none"> - Gestor Municipal - Nuevo Cajero General - Nuevo Cajero Receptor - Nuevo Gerente de Agua - Nuevo Gerente de Arbitrios <ul style="list-style-type: none"> - Nuevo Gestor de IUSI - Perfil Cajero General PMT <ul style="list-style-type: none"> - Perfil Gestión PMT - Registro Lecturas de Agua - Solicitud Cuenta Corriente Anual, entre otros.

San Miguel Ixtahuacán, San Marcos

No.	Producto Público		
2	<p>Realización de eventos de capacitación de acuerdo a necesidades identificadas en la municipalidad con los temas indicados a continuación:</p> <table border="0" style="width: 100%;"> <tr> <td style="width: 50%; vertical-align: top;"> <ul style="list-style-type: none"> a) Cierre contable y apertura de ejercicio fiscal 2023 (Inicialización de Saldos) b) Generalidades presupuestarias c) Actualizaciones al MAFIM- 2a. Edición d) Revisión y Análisis de Reportes de Gestión y Ejecución Presupuestaria e) Módulo del IUSI en Servicios GL f) Módulo de Arbitrios en Servicios GL g) Planificación y Formulación Presupuestaria enfocado a GpR -SICOIN GL- h) Planificación (Facebook live) i) Planificación y Presupuesto por Resultados </td> <td style="width: 50%; vertical-align: top;"> <ul style="list-style-type: none"> j) Módulo de Caja -Servicios GL- k) Uso del Sistema Soporte GL l) Reportes Financieros m) Préstamos, Donaciones y Convenios n) Módulo de Agua en Servicios GL o) Errores más comunes que se generan al elaborar un Presupuesto p) Módulo de Contratos q) Formulación Presupuestaria de Ingresos y egresos (Facebook live) r) Procesamiento Electrónico de Medios de Pago, entre otros. </td> </tr> </table>	<ul style="list-style-type: none"> a) Cierre contable y apertura de ejercicio fiscal 2023 (Inicialización de Saldos) b) Generalidades presupuestarias c) Actualizaciones al MAFIM- 2a. Edición d) Revisión y Análisis de Reportes de Gestión y Ejecución Presupuestaria e) Módulo del IUSI en Servicios GL f) Módulo de Arbitrios en Servicios GL g) Planificación y Formulación Presupuestaria enfocado a GpR -SICOIN GL- h) Planificación (Facebook live) i) Planificación y Presupuesto por Resultados 	<ul style="list-style-type: none"> j) Módulo de Caja -Servicios GL- k) Uso del Sistema Soporte GL l) Reportes Financieros m) Préstamos, Donaciones y Convenios n) Módulo de Agua en Servicios GL o) Errores más comunes que se generan al elaborar un Presupuesto p) Módulo de Contratos q) Formulación Presupuestaria de Ingresos y egresos (Facebook live) r) Procesamiento Electrónico de Medios de Pago, entre otros.
<ul style="list-style-type: none"> a) Cierre contable y apertura de ejercicio fiscal 2023 (Inicialización de Saldos) b) Generalidades presupuestarias c) Actualizaciones al MAFIM- 2a. Edición d) Revisión y Análisis de Reportes de Gestión y Ejecución Presupuestaria e) Módulo del IUSI en Servicios GL f) Módulo de Arbitrios en Servicios GL g) Planificación y Formulación Presupuestaria enfocado a GpR -SICOIN GL- h) Planificación (Facebook live) i) Planificación y Presupuesto por Resultados 	<ul style="list-style-type: none"> j) Módulo de Caja -Servicios GL- k) Uso del Sistema Soporte GL l) Reportes Financieros m) Préstamos, Donaciones y Convenios n) Módulo de Agua en Servicios GL o) Errores más comunes que se generan al elaborar un Presupuesto p) Módulo de Contratos q) Formulación Presupuestaria de Ingresos y egresos (Facebook live) r) Procesamiento Electrónico de Medios de Pago, entre otros. 		
3	<p>Capacitación en temas relacionados a las finanzas municipales, análisis e interpretación de indicadores financieros, según las siguientes metodologías:</p> <ul style="list-style-type: none"> a) Índice Consolidado Financiero Municipal -ICFM-. b) Ficha de seguimiento del -ICFM- e Informe -ICFM- año finalizado. c) Diagnóstico para el Fortalecimiento de las Finanzas Municipales. 		
4	<p>Elaboración y actualización de Guías de Usuario del Sistema de Contabilidad Integrada de Gobiernos Locales -SICOIN GL- y del Sistema Servicios GL las cuales se encuentran disponibles en el Portal de Gobiernos Locales en el siguiente enlace: https://portalgl.minfin.gov.gt seleccionando las opciones "Biblioteca Virtual", "Guías y Manuales", "Guías Sicoin gl", "Guías Servicios GL", entre otras.</p>		

San Miguel Ixtahuacán, San Marcos

No.	Producto Público
5	<p>Manual de Administración Financiera Integrada Municipal -MAFIM- (Segunda Edición) el cual contiene la actualización de normas, procedimientos técnicos, administrativos y financieros que fortalecen los procesos de la gestión financiera municipal, favorece el control interno, la administración y el uso eficiente y eficaz de los recursos públicos, contribuyendo a la transparencia del gasto y la rendición de cuentas, éste se encuentra disponible en el Portal de Gobiernos Locales en el siguiente enlace: https://portalgl.minfin.gob.gt seleccionando las opciones "Biblioteca Virtual", "Guías y Manuales", "Manuales", "Manual de Administración Financiera Integrada Municipal (2a. Edición) 2022".</p>
6	<p>Tablero de Resultados del índice Consolidado Financiero Municipal -ICFM- el cual es un instrumento de análisis, monitoreo y evaluación que permite a través de indicadores financieros según la metodología, conocer las fortalezas y áreas de oportunidad de la gestión financiera municipal, útil para la toma de decisiones de las autoridades y funcionarios municipales, éste se encuentra disponible en el Portal de Gobiernos Locales en el siguiente enlace: https://portalgl.minfin.gob.gt seleccionando las opciones "Indicadores" y luego "ICFM".</p>
7	<p>Ficha de Seguimiento a la Gestión Financiera Municipal en la cual se pueden visualizar los resultados de la gestión financiera de los últimos dos años para realizar análisis comparativo y el seguimiento durante el ejercicio fiscal vigente de manera mensual, permitiendo a las autoridades y funcionarios municipales identificar fortalezas y oportunidades de mejora que orienten la labor para establecer estrategias de fortalecimiento financiero municipal; asimismo se pone a disposición el Informe ICFM año finalizado, el cual muestra el análisis general de los resultados de la gestión financiera del ejercicio fiscal finalizado. Ambos instrumentos se encuentran disponibles dentro del Sistema de Contabilidad Integrada de Gobiernos Locales -SICOINGL- en la siguiente ruta: "Ejecución", "Reportes Financieros", "Ficha de Seguimiento Municipal", "Informe ICFM año finalizado".</p>
8	<p>Tablero que muestra la ejecución presupuestaria de la municipalidad desde la perspectiva de los Objetivos de Desarrollo Sostenible -ODS-, Ejes del Plan Nacional de Desarrollo, Prioridades Nacionales, Metas Estratégicas de Desarrollo y Resultados Estratégicos, los cuales se pueden consultar desde el Portal de Gobiernos Locales en el siguiente enlace: https://portalgl.minfin.gob.gt seleccionando las opciones "Indicadores" y luego "Objetivos de Desarrollo Sostenible".</p>

San Miguel Ixtahuacán, San Marcos

No.	Producto Público		
9	Implementación de las siguientes herramientas informáticas y metodologías:		
	a) Sistema de Contabilidad Integrada de Gobiernos Locales -SICOIN GL-	X	Implementada
	b) Sistema Servicios GL	X	Implementada
	c) Aplicación (APP) Móvil para Toma de Lecturas de Agua		Por implementar
	d) Generación de Boleto de Ornato Masivo		Por implementar
	e) Metodología del Índice Consolidado Financiero Municipal -ICFM-	X	Implementada
	f) Metodología "Diagnóstico para el Fortalecimiento de las Finanzas Municipales"		Por implementar
	g) Metodología "Gestión por Resultados"	X	Implementada
	h) Cobro de servicios municipales con tarjeta de crédito y débito		Por implementar
	i) Cobro de servicios municipales a través de BANCAMUNI		Por implementar
j) Cuenta Única del Tesoro Municipal -CUT-	X	Implementada	

San Miguel Ixtahuacán, San Marcos

Año	No.	Producto público	Beneficiarios	Monto (Q)
2020	1	Programa del Aporte Económico del Adulto Mayor (Activos)	525	Q2,391,600.00
2020	2	Programa del Aporte Económico del Adulto Mayor (Nuevos Beneficiarios)	31	N/A
2021	3	Programa del Aporte Económico del Adulto Mayor (Activos)	575	Q2,372,800.00
2021	4	Programa del Aporte Económico del Adulto Mayor (Nuevos Beneficiarios)	81	N/A
2022	5	Programa del Aporte Económico del Adulto Mayor (Activos)	696	Q3,367,500.00
2022	6	Programa del Aporte Económico del Adulto Mayor (Nuevos Beneficiarios)	160	N/A
2023	7	Programa del Aporte Económico del Adulto Mayor (Activos)	712	Q2,679,500.00
2023	8	Programa del Aporte Económico del Adulto Mayor (Nuevos Beneficiarios)	52	N/A

No.	Producto público	Comunidad	Aportes	Monto (Q)
1	Programa del Aporte Económico del Adulto Mayor	San Miguel Ixtahuacán	24,112	Q10,811,400.00
2	Ventanilla Única Municipal	San Miguel Ixtahuacán	1	N/A

San Miguel Ixtahuacán, San Marcos

No.	Producto público	Comunidad	Beneficiarios	Monto (Q)
1	El Ministerio de Energía y Minas, no generó información del Municipio de San Miguel Ixtahuacán, Departamento de San Marcos.	N/A	N/A	N/A

San Miguel Ixtahuacán, San Marcos

No.	Producto público	Comunidad	Beneficiarios	Monto (Q)
1	B-025-2020 BACHEO DE LA RED VIAL PAVIMENTADA	MULTIMUNICIPAL SAN MARCOS, San Miguel Ixtahuacán.	47,301	Q 5,397,545.00
2	L-059-2020 LIMPIEZA DEL DERECHO DE VÍA	MULTIMUNICIPAL SAN MARCOS, San Miguel Ixtahuacán.	47,301	Q 832,322.60
3	LE-010-2020 LIMPIEZA ESPECÍFICA DEL DERECHO DE VÍA	MULTIMUNICIPAL SAN MARCOS, San Miguel Ixtahuacán.	47,301	Q 89,900.80
4	B-067-2022 - BACHEO DE LA RED VIAL PAVIMENTADA	MULTIMUNICIPAL SAN MARCOS, San Miguel Ixtahuacán.	94,602	Q 6,108,020.00
5	L-153-2022 - LIMPIEZA DEL DERECHO DE VÍA	MULTIMUNICIPAL SAN MARCOS, San Miguel Ixtahuacán.	94,602	Q 805,171.20
6	EMC-075-2022 EMERGENCIA DE LA RED VIAL POR CALAMIDAD	San Miguel Ixtahuacán.	47,301	Q 5,170,000.00
7	EMC-076-2022 EMERGENCIA DE LA RED VIAL POR CALAMIDAD	San Miguel Ixtahuacán.	94,602	Q 3,415,000.00

San Miguel Ixtahuacán, San Marcos

Año	No.	Producto público	Comunidad	Beneficiarios	Monto (Q)
2020	1	Instrumentos ambientales públicos	San Miguel Ixtahuacán	47,301	Q5,057,988.00
2020	2	Instrumentos ambientales privados	San Miguel Ixtahuacán	11	N/A
2021	3	Jornadas de reforestación	San Miguel Ixtahuacán	120	Q6,638.40
2021	4	Instrumentos ambientales públicos	San Miguel Ixtahuacán	47,301	Q6,596,833.00
2021	5	Instrumentos ambientales privados	San Miguel Ixtahuacán	4	N/A
2022	6	Instrumentos ambientales públicos	San Miguel Ixtahuacán	47,301	Q12,831,230.00
2022	7	Instrumentos ambientales privados	San Miguel Ixtahuacán	5	N/A
2023	8	Jornada de limpieza	San Miguel Ixtahuacán	12	1,967.8
2023	9	Instrumentos ambientales públicos	San Miguel Ixtahuacán	47,301	Q8,567,592.00
2023	10	Instrumentos ambientales privados	San Miguel Ixtahuacán	3	N/A

San Miguel Ixtahuacán, San Marcos

Año	No.	Producto público	Comunidad	Beneficiarios	Monto (Q)
2020	1	Asistencia y dotación de alimentos	N/A	18	Q 5,859.00
	2	Regulación del patrimonio productivo agropecuario	N/A	333	Q 15,256.91
2021	1	Asistencia y dotación de alimentos	N/A	138	Q 57,234.12
	2	Regulación del patrimonio productivo agropecuario	N/A	245	Q 17,910.48
	3	Seguro agropecuario / agrícola catastrófico	N/A	37	Q 20,065.25
2022	1	Asistencia y dotación de alimentos	N/A	817	Q 287,584.00
	2	Entrega de estipendios para el establecimiento de huertos familiares, para reactivación de unidades productivas; y para conservación de suelos y agua	N/A	538	Q 538,000.00
	3	Regulación del patrimonio productivo agropecuario	N/A	257	Q 31,481.42
	4	Seguro agropecuario / agrícola catastrófico	N/A	109	Q 58,891.39
2023	1	Asistencia y dotación de alimentos	N/A	24	Q 5,400.00
	2	Productores (as) beneficiados con asistencia financiera para implementar sus sistemas productivos	N/A	108	Q 1,985,430.00
	3	Regulación del patrimonio productivo agropecuario	N/A	271	Q 31,069.28
	4	Seguro agropecuario / agrícola catastrófico	N/A	152	Q 80,536.95

San Miguel Ixtahuacán, San Marcos

Dirección General del Deporte y la Recreación

Año	No.	Producto público	Comunidad	Beneficiarios	Monto (Q)
2021	1	000-030 Festivales deportivos, recreativos y otros eventos de carácter especial, realizados para promover el acceso a la actividad física y la recreación	San Miguel Ixtahuacán	1	N/A
2022	2	000-027 Personas que reciben implementos para actividades físicas, deportivas y de recreación física en su tiempo libre	San Miguel Ixtahuacán	700	N/A
2022	3	000-030 Festivales deportivos, recreativos y otros eventos de carácter especial, realizados para promover el acceso a la actividad física y la recreación	San Miguel Ixtahuacán	1	N/A
2023	4	11-002 Personas beneficiadas con actividades deportivas no escolares, no federadas y de recreación	San Miguel Ixtahuacán	350	N/A
2023	5	11-006 Personas que reciben implementos para actividades físicas, deportivas y de recreación física en su tiempo libre	San Miguel Ixtahuacán	85	N/A

LIBERTAD
15 DE
SEPTIEMBRE
DE 1821

San Miguel Ixtahuacán, San Marcos

Logros 2020 - 2023

No.	Producto público	Comunidad	Beneficiarios	Monto (Q)
1	RECURSO HUMANO (NO ESPECIFICA PARA QUÉ LUGAR) -RECURSO HUMANO-	SAN MIGUEL IXTAHUACÁN	43,692	Q 144,000.00

Acciones Pendientes

No.	Producto público	Comunidad	Beneficiarios	Monto (Q)
1	PUESTO DE SALUD MODULAR CASERÍO LA LIMA	CASERÍO LA LIMA	52,955	Q 1,300,000.00
2	PUESTO DE SALUD MODULAR ALDEA LA CUMBRE	ALDEA LA CUMBRE	52,955	Q 1,300,000.00

San Miguel Ixtahuacán, San Marcos

No.	Producto público	Comunidad	Beneficiarios	Monto (Q)
1	Patrullajes policiales a pie	San Miguel Ixtahuacán	53,442 personas	Q 292,866.42
2	Patrullajes policiales en vehículos	San Miguel Ixtahuacán	53,442 personas	Q 118,794.92
3	Patrullajes policiales en motocicletas	San Miguel Ixtahuacán	53,442 personas	Q 44,439.30
4	Patrullajes policiales en bicicletas	San Miguel Ixtahuacán	53,442 personas	Q 1,617.72
5	Atención a personas agredidas	San Miguel Ixtahuacán	53,442 personas	Q 328,882.94
6	Patrullajes policiales	San Miguel Ixtahuacán	53,442 personas	Q 391,128.17
7	Operativos policiales	San Miguel Ixtahuacán	53,442 personas	Q 386,406.12
8	Patrullajes policiales en mercados	San Miguel Ixtahuacán	53,442 personas	Q 54,262.69
9	Patrullajes policiales en protección a la naturaleza	San Miguel Ixtahuacán	53,442 personas	Q 53,953.11
10	Operativos policiales en protección a la naturaleza	San Miguel Ixtahuacán	53,442 personas	Q 8,178.31
11	Seguridad a personalidades, edificios y entidades	San Miguel Ixtahuacán	53,442 personas	Q 73,592.16

San Miguel Ixtahuacán, San Marcos

No.	Producto público	Comunidad	Beneficiarios	Monto (Q)
12	Servicios policiales para mantener y resguardar el orden público	San Miguel Ixtahuacán	53,442 personas	Q 77,006.42
13	Operativos policiales especializados para el control de homicidios	San Miguel Ixtahuacán	53,442 personas	Q 385,198.41
14	Patrullajes policiales motorizados en áreas focalizadas para la reducción de homicidios	San Miguel Ixtahuacán	53,442 personas	Q 183,953.74
15	Atención a mujeres víctimas de violencia con asesoría y acompañamiento policial	San Miguel Ixtahuacán	53,442 personas	Q 226.24
16	Asesoría y acompañamiento policial a mujeres víctimas de violencia	San Miguel Ixtahuacán	53,442 personas	Q 30,360.58
17	Operativos policiales para el control del expendio y consumo de bebidas alcohólicas, fermentadas o destiladas	San Miguel Ixtahuacán	53,442 personas	Q 6,129.87
18	Puestos policiales fijos para la prevención de extorsiones	San Miguel Ixtahuacán	53,442 personas	Q 286.94
19	Atención de denuncias recibidas por extorsión	San Miguel Ixtahuacán	53,442 personas	Q 303.28

San Miguel Ixtahuacán, San Marcos

No.	Producto público	Comunidad	Beneficiarios	Monto (Q)
1	Operaciones Terrestres*	San Miguel Ixtahuacán	1,222,951	Q77,838,392.21
2	Acciones de Prevención, contención y respuesta ante Covid-19*	San Miguel Ixtahuacán	9,966	Q1,945,661.22
3	Operaciones Terrestres*	San Miguel Ixtahuacán	1,222,951	Q 77,764,840.00
4	Acciones de Prevención, contención y respuesta ante Covid-19*	San Miguel Ixtahuacán	9,966	Q 983,982.16

*Datos a nivel departamental

San Miguel Ixtahuacán, San Marcos

No.	Producto público	Comunidad	Beneficiarios	Monto (Q)
1	Realización de 7 reuniones ordinarias de la COMUSSAN en lo que va del año	Cabecera municipal	15	N/A
2	Organización y fortalecimiento a los integrantes de las COCOSSANES	Aldea Baljetre, Aldea Tierra Colorada, Aldea La Cumbre, Aldea Maquivil	60	N/A
3	Conmemoración de la semana nacional de lactancia materna con la realización un de desfile de carrozas, elaboración de murales en los servicios de salud	Cabecera municipal	150	N/A
4	Operativización del Sistema de Seguridad Alimentaria y Nutricional a través del funcionamiento de la Comisión Departamental de Seguridad Alimentaria y Nutricional -CODESAN-, en donde se fortalecen las acciones debido a la participación interinstitucional lograda.	Todo el departamento	30 municipios del departamento	N/A
5	Establecimiento del Día Orgánico para Promover una Alimentación Saludable con el objetivo de mejorar la nutrición de los niños y fortalecer el acceso a alimentos locales, producidos por los productores locales del departamento.	Todo el departamento	30 municipios del departamento	N/A

San Miguel Ixtahuacán, San Marcos

Inversiones de Consejos de Desarrollo Departamental

Ejercicio fiscal 2020

No.	SNIP	Producto público	Comunidad	Beneficiarios	Monto (Q)
1	224307	ESCUELA PRIMARIA	CASERIO ZATLA	163	Q640,000.00
2	224309	ESCUELA PRIMARIA	CASERIO LAMACA	147	Q82,280.00
3	240859	ESCUELA PRIMARIA	CASERIO EL PITO	225	Q717,536.80
4	240530	AGUA POTABLE	ALDEA LA CUMBRE	675	Q2,258,000.00
5	243638	ESCUELA PRIMARIA	PARAJE LOMA LINDA	820	Q1,086,015.20
6	243640	ESCUELA PRIMARIA	CASERIO TIERRA COLORADA	426	Q850,000.00
			TOTAL	2,456	Q5,633,832.00

San Miguel Ixtahuacán, San Marcos

Ejercicio fiscal 2021

No.	SNIP	Producto público	Comunidad	Beneficiarios	Monto (Q)
1	243638	ESCUELA PRIMARIA	PARAJE LOMA LINDA	820	Q 574,936.44
2	261004	CAMINO RURAL	PARAJE PASHAQUE	200	Q800,000.00
3	260654	ESCUELA PRIMARIA	ALDEA LAS ESCOBAS	825	Q437,095.00
4	260990	ESCUELA PRIMARIA	ALDEA LA PATRIA	1,233	Q380,000.00
5	260991	ESCUELA PRIMARIA	CASERIO 7 PLATOS	310	Q325,000.00
6	260992	ESCUELA PRIMARIA	CASERIO SACPIC	85	Q325,000.00

San Miguel Ixtahuacán, San Marcos

Ejercicio fiscal 2021

No.	SNIP	Producto público	Comunidad	Beneficiarios	Monto (Q)
7	260993	ESCUELA PRIMARIA	ALDEA SICABE BELLAS VISTA	627	Q380,000.00
8	260994	ESCUELA PRIMARIA	CASERIO SIBINAL	122	Q325,000.00
9	260997	ESCUELA PRIMARIA	ALDEA SUBCHAL	2,631	Q130,035.56
10	260998	ESCUELA PRIMARIA	CASERIO LA UNION	213	Q325,000.00
11	260999	ESCUELA PRIMARIA	CASERIO TIERRA NUEVA	61	Q365,865.00
12	261000	ESCUELA PRIMARIA	CASERIO LA ESTANCIA	398	Q348,182.00
13	261001	ESCUELA PRIMARIA	CASERIO PIEDRA PARADA	160	Q510,020.00
14	261003	ESCUELA PRIMARIA	CASERIO CANTZELA	60	Q407,698.00
			TOTAL	7,745	Q5,633,832.00

San Miguel Ixtahuacán, San Marcos

Ejercicio fiscal 2022

No.	SNIP	Producto público	Comunidad	Beneficiarios	Monto (Q)
1	278261	AGUA POTABLE	ALDEA SUBCHAL	456	Q1,467,000.00
2	264260	AGUA POTABLE	ALDEA CHILIVE	316	Q1,300,000.00
3	266764	CAMINO RURAL	ALDEA LA FLORIDA	1,433	Q766,000.00
4	278303	CAMINO RURAL	ALDEA EL ZAPOTE	1,079	Q766,000.00
5	257807	AGUA POTABLE	ALDEA SALITRE	289	Q1,930,392.00
6	266766	CAMINO RURAL	CASERIO LA ESTANCIA	1,455	Q766,000.00
			TOTAL	5,028	Q6,995,392.00

San Miguel Ixtahuacán, San Marcos

Ejercicio fiscal 2023

No.	SNIP	Producto público	Comunidad	Beneficiarios	Monto (Q)
1	295712	CAMINO RURAL	ALDEA EL TRIUNFO	980	Q815,000.00
2	295713	CAMINO RURAL	CASERIO LA PEÑA	678	Q815,000.00
3	295879	CAMINO RURAL	CASERIO SACCHILON	900	Q815,000.00
4	295884	ESCUELA PRIMARIA	CASERIO CHIMBATZ	312	Q700,000.00
5	295925	ESCUELA PRIMARIA	CASERIO KIAQ,JUL	50	Q700,000.00
6	295929	ESCUELA PRIMARIA	ALDEA CHILIVE	65	Q 643,605.00
7	295946	ESCUELA PRIMARIA	CASERIO TIERRA BLANCA LA VEGA	65	Q500,000.00
8	295947	ESCUELA PRIMARIA	CASERIO SAN JOSE NUEVA ESPERANZA	55	Q500,000.00
9	295958	ESCUELA PRIMARIA	CASERIO TZALE	500	Q500,000.00
10	295964	ESCUELA PRIMARIA	CASERIO BELEN	413	Q500,000.00
11	295969	ESCUELA PRIMARIA	CASERIO TUICAMPANA	857	Q500,000.00
12	300081	INSTITUTO BASICO	CABECERA MUNICIPAL	56	Q1,078,987.00
			TOTAL	4,931	Q8,067,592.00

San Miguel Ixtahuacán, San Marcos

Ejercicio fiscal 2024

No.	SNIP	Producto público	Comunidad	Beneficiarios	Monto (Q)
1	314179	AGUA POTABLE	ALDEA SICABE BELLA VISTA	2,400	Q3,300,007.00
2	264248	AGUA POTABLE	ALDEA SUBCHAL	1,300	Q1,400,236.00
3	280534	AGUA POTABLE	ALDEA SUBCHAL	1,100	Q3,044,353.00
4	257922	AGUA POTABLE	ALDEA MAQUIVIL	1,100	Q1,590,608.00
			TOTAL	5,900	Q9,335,204.00

San Miguel Ixtahuacán, San Marcos

No.	Producto público	Comunidad	Beneficiarios	Monto (Q)
1	PERSONAS BENEFICIADAS CON CAPACITACIÓN NO CERTIFICABLE	SAN MIGUEL IXTAHUACÁN	195	N/A
2	EMPRESAS BENEFICIADAS CON ASISTENCIA TÉCNICA	SAN MIGUEL IXTAHUACÁN	1	N/A

Año	No.	Producto público	Comunidad	Beneficiarios	Monto (Q)
2020 - 2022	1	PERSONAS BENEFICIADAS CON CAPACITACIÓN NO CERTIFICABLE	SAN MIGUEL IXTAHUACÁN	83	N/A
2023	2	PERSONAS BENEFICIADAS CON CAPACITACIÓN NO CERTIFICABLE	SAN MIGUEL IXTAHUACÁN	112	N/A
			TOTAL GENERAL	195	
2020 - 2022	1	EMPRESAS BENEFICIADAS CON ASISTENCIA TÉCNICA	SAN MIGUEL IXTAHUACÁN	1	N/A
			TOTAL GENERAL	1	

San Miguel Ixtahuacán, San Marcos

No.	Producto público	Comunidad	Beneficiarios	Monto (Q)
1	Cursos de capacitación	San Miguel Ixtahuacán	2	Q 204.00



San Miguel Ixtahuacán, San Marcos

Año	No.	Producto público	Comunidad	Beneficiarios	Monto (Q)
2022	1	Asistencia técnica "Política Municipal para el Mejoramiento de la Generación y Recaudación de Ingresos Propios"	San Miguel Ixtahuacán	Gobierno municipal	Q5,785.71

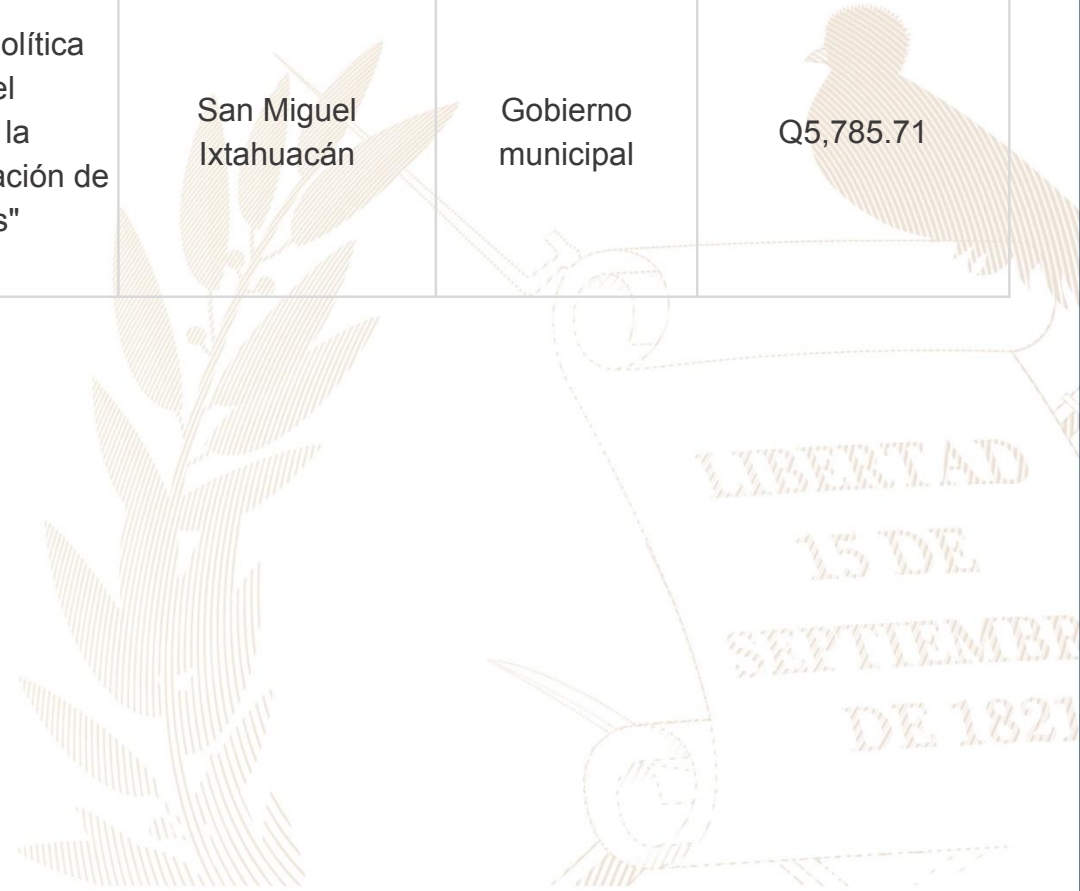

San Miguel Ixtahuacán, San Marcos

No.	Producto público	Comunidad	Beneficiarios	Monto (Q)
1	Formulación de proyectos	San Miguel Ixtahuacán	7 entidades	Q 419,885.53
2	Servicios de laboratorio de agua	San Miguel Ixtahuacán	2 entidades	N/A

Año	No.	Producto público	Comunidad	Beneficiarios	Monto (Q)
2020	1	Capacitación en Gestión Municipal a autoridades, funcionarios y empleados municipales	Área Urbana	2,062 personas	Q 544,003.18
	2	Capacitación en gestión social a empleados municipales y sociedad civil urbana organizada	Área Urbana	1,813 personas	Q 715,024.39
	3	Capacitación en temas de administración, finanzas y en elaboración de instrumentos dirigida a autoridades, funcionarios y empleados municipales	Área Urbana	231 personas	Q 878,075.56
2021	1	Capacitación en Gestión Municipal a autoridades, funcionarios y empleados municipales	Área Urbana	3,884 personas	Q 592,142.96
	2	Capacitación en gestión social a empleados municipales y sociedad civil urbana organizada	Área Urbana	2,381 personas	Q 771,469.21
	3	Capacitación en temas de administración, finanzas y en elaboración de instrumentos dirigida a autoridades, funcionarios y empleados municipales	Área Urbana	1,034 personas	Q 776,018.27

***Nota: Cifras a nivel nacional**

San Miguel Ixtahuacán, San Marcos

Año	No.	Producto público	Comunidad	Beneficiarios	Monto (Q)
2022	1	Capacitación en Gestión Municipal a autoridades, funcionarios y empleados municipales	Área Urbana	4,389 personas	Q 588,997.74
	2	Capacitación en gestión social a empleados municipales y sociedad civil urbana organizada	Área Urbana	2,803 personas	Q 805,028.26
	3	Capacitación en temas de administración, finanzas y en elaboración de instrumentos dirigida a autoridades, funcionarios y empleados municipales	Área Urbana	231 personas	Q 785,660.88
2023	1	Capacitación en Gestión Municipal a autoridades, funcionarios y empleados municipales	Área Urbana	2,126 personas	Q 374,429.30
	2	Capacitación en gestión social a empleados municipales y sociedad civil urbana organizada	Área Urbana	1,818 personas	Q 512,970.23
	3	Capacitación en temas de administración, finanzas y en elaboración de instrumentos dirigida a autoridades, funcionarios y empleados municipales	Área Urbana	109 personas	Q 474,689.80

***Nota: Cifras a nivel nacional**

San Miguel Ixtahuacán, San Marcos

Año	No.	Producto público	Comunidad	Ha. Afec.	Beneficiarios	Monto (Q)	
2020	1	Incendios Forestales y No Forestales Atendidos	Sholtanán	11.6	N/A	Q 9,882,225.10	**
	2		Aldea Baljetre	0.5	N/A		
2021	1	Incendios Forestales y No Forestales Atendidos	Caserío Sholtanan	9	N/A	Q 8,405,144.71	**
2022	1	Instancias Municipales de Reducción de Riesgo de Desastres	San Miguel Ixtahuacán	N/A	N/A	Q 910,443.31	**
	1	Coordinadoras Municipales para la Reducción de Desastres	San Miguel Ixtahuacán	N/A	48	Q 1,326,331.23	**
2023	1	Incendios Forestales y No Forestales Atendidos	Caserio Las Maravillas	20	N/A	Q 5,607,818.70	**
	2		Caserío Sholtanan	2	N/A		

** **NOTA:** El monto consignado representa lo ejecutado en forma global para el ejercicio fiscal indicado

Alejandro Eduardo Giammattei Falla
Señor Presidente de la República

**Secretaría de Coordinación
Ejecutiva de la Presidencia**

Álvaro Leonel Díaz Velásquez
Secretario de Coordinación Ejecutiva

Danilo José Soto Castañeda
Subsecretario de Coordinación Ejecutiva

Victor Hugo Paiz Gómez
Subsecretario para la Descentralización

Leonel Eduardo Girón Véliz
Director del Sistema de Consejos de Desarrollo

Luis Eduardo Orozco Orellana
Director General para la Descentralización

Jonathan Arnulfo Del Cid López
Director de Informática

Jesús Felipe Polanco Tello
Director Técnico de Operaciones

Luis Alfonso Rodas Guzmán
Director de Planificación

Jennifer Cristina García Marroquín
Directora de Comunicación social

Luz Azucena Mendoza Cajbón
Directora Administrativa Financiera

María José Sánchez Mejía
Directora de Asesoría Jurídica

Alberto Emmanuel Soto de León
Director de Auditoría Interna

Isis Ana Graciela Serrano Lemus
Asesoría Técnica

Saúl Nehemias Obando Mejía
Dirección Técnica de Operaciones

David Roberto Barrera Valenzuela
Dirección Técnica de Operaciones

Autorizado

Alejandro Eduardo Giammattei Falla
Señor Presidente de la República

Álvaro Leonel Díaz Velásquez
Secretario de Coordinación Ejecutiva de la Presidencia

Elaborado

Despacho
Secretaría de Coordinación Ejecutiva de la Presidencia

Subsecretaría de Coordinación Ejecutiva
Secretaría de Coordinación Ejecutiva de la Presidencia

Revisado

Dirección del Sistema de Consejos de Desarrollo
Dirección Técnica de Operaciones
Dirección de Descentralización

Diseño y diagramación

Dirección de Comunicación Social

340 municipios
fuertes,
hacen un Estado fuerte!

ACCESO A INFORMACIÓN DIGITAL



<https://scep.gob.gt/carta-de-navegacion-municipal/>