



Carta de navegación Municipal

MUNICIPALIDAD DE SAN MARCOS, SAN MARCOS



GOBIERNO de GUATEMALA
DR. ALEJANDRO GIAMMATTEI

MINISTERIO DE SERVICIOS PÚBLICOS



GOBIERNO de GUATEMALA
DR. ALEJANDRO GIAMMATTEI

MINISTERIO DE TRABAJO Y PREVISIÓN SOCIAL



GOBIERNO de GUATEMALA
DR. ALEJANDRO GIAMMATTEI

MINISTERIO DE CULTURA Y DEPORTE



GOBIERNO de GUATEMALA
DR. ALEJANDRO GIAMMATTEI

MINISTERIO DE AMBIENTE Y RECURSOS NATURALES



GOBIERNO de GUATEMALA
DR. ALEJANDRO GIAMMATTEI

MINISTERIO DE SALUD PÚBLICA Y ASISTENCIA SOCIAL



GOBIERNO de GUATEMALA
DR. ALEJANDRO GIAMMATTEI

MINISTERIO DE AGRICULTURA, GANADERÍA Y ALIMENTACIÓN



GOBIERNO de GUATEMALA
DR. ALEJANDRO GIAMMATTEI

MINISTERIO DE COOPERACIÓN



GOBIERNO de GUATEMALA
DR. ALEJANDRO GIAMMATTEI

MINISTERIO DE EDUCACIÓN



GOBIERNO de GUATEMALA
DR. ALEJANDRO GIAMMATTEI

SECRETARÍA DE SEGURIDAD ALIMENTARIA Y NUTRICIONAL DE LA PRESIDENCIA DE LA REPÚBLICA



GOBIERNO de GUATEMALA
DR. ALEJANDRO GIAMMATTEI

SECRETARÍA PRESIDENCIAL DE LA VELOCIDAD



GOBIERNO de GUATEMALA
DR. ALEJANDRO GIAMMATTEI

COMISIÓN PRESIDENCIAL DE ASUNTOS MUNICIPALES



Instituto Guatemalteco de Turismo



SEGEPLAN



LIBERTAD
15 DE
SEPTIEMBRE
DE 1821

Estimados Alcaldes y Alcaldesas:

Me dirijo a ustedes con un mensaje de profundo compromiso y gratitud en este importante momento de transición de gobierno. Como Presidente de la República de Guatemala, identificado plenamente con el municipalismo y la necesidad de fortalecer el poder local, es mi deber informarles sobre los alcances y resultados a nivel local y nacional, y cómo orientar de mejor manera los retos del desarrollo en las 340 municipalidades del país.

En este sentido, deseo resaltar el análisis exhaustivo realizado por la Secretaría de Coordinación Ejecutiva de la Presidencia, los Ministerios y demás instituciones que reportan los logros alcanzados a nivel sectorial y del Sistema de Consejos de Desarrollo, así como las brechas que se deben superar. Los datos recopilados en este análisis, proporcionan una base sólida para la toma inteligente y oportuna de decisiones en cada municipalidad, por lo que se ilustran las prioridades de su municipio, así como las transferencias financieras que el Organismo Ejecutivo traslada de manera efectiva y oportuna a todas las municipalidades del país, lo que ha permitido ir cerrando brechas y asegurar un futuro más próspero.

El Sistema de Consejos de Desarrollo ha sido una herramienta fundamental para fomentar la participación ciudadana y garantizar que las necesidades de nuestras comunidades sean atendidas de manera adecuada. Gracias al esfuerzo conjunto entre el Gobierno central y las

municipalidades, se han logrado avances notables en el desarrollo local y en la mejora de la calidad de vida de nuestros ciudadanos, fortaleciendo así el municipalismo.

Es importante reconocer que aún existen retos por alcanzar. Estos retos y brechas demandan como país, redoblar esfuerzos y a trabajar de la mano para superar las adversidades. Con la información proporcionada por el Gobierno central en este documento, estamos en una posición sólida para tomar decisiones informadas que nos permitan avanzar hacia una Guatemala con más desarrollo. Hacer gobierno implica recordar que el verdadero poder radica en la unidad, complementariedad y colaboración, por lo que trabajar en conjunto para beneficio de las comunidades, asegura construir una Guatemala más fuerte, más unida y más próspera.

**"Que Dios bendiga Guatemala".
Con gratitud y compromiso,**

**Dr. Alejandro Giammattei
Presidente de la República**

LIBERTAD
15 DE
SEPTIEMBRE
DE 1821

Eficiencia en aportes a Consejos de Desarrollo, Departamental, San Marcos 2020 - 2023

No.	Municipio	Porcentaje de ejecución 2020	Porcentaje de ejecución 2021	Porcentaje de ejecución 2022	Porcentaje de ejecución 2023	Porcentaje de ejecución 2020 - 2023
1	La Blanca	100%	100%	92%	74%	90%
2	San Cristóbal Cucho	100%	100%	100%	47%	85%
3	San Antonio Sacatepéquez	95%	100%	100%	47%	84%
4	Río Blanco	100%	100%	100%	35%	81%
5	La Reforma	100%	100%	100%	34%	80%
6	Esquipulas Palo Gordo	88%	100%	100%	41%	80%
7	El Quetzal	100%	100%	100%	26%	78%
8	Comitancillo	90%	100%	100%	28%	76%
9	Ixchiguan	100%	100%	100%	17%	76%
10	Concepción Tutuapa	100%	100%	90%	32%	76%
11	San Rafael Pie de la Cuesta	100%	100%	83%	30%	76%
12	Tajumulco	95%	100%	95%	24%	76%
13	Ocós	100%	100%	100%	6%	75%
14	Malacatán	97%	100%	75%	30%	75%
15	Tacaná	97%	100%	100%	13%	74%
16	Tejutla	95%	100%	100%	17%	74%
17	San Miguel Ixtahuacán	90%	100%	100%	20%	73%
18	El Tumbador	100%	99%	100%	8%	73%
19	San Marcos	100%	100%	97%	6%	72%
20	Sibinal	100%	100%	99%	7%	72%
21	Sipacapa	91%	100%	100%	16%	71%
22	Catarina	94%	100%	91%	7%	70%
23	San José el Rodeo	83%	100%	97%	10%	69%
24	Ayutla	86%	100%	65%	33%	67%
25	Nuevo Progreso	75%	100%	100%	0%	66%
26	San José Ojetenam	89%	89%	96%	5%	64%
27	Pajapita	72%	77%	100%	20%	64%
28	San Pablo	57%	100%	100%	0%	61%
29	San Lorenzo	100%	97%	69%	0%	61%
30	San Pedro Sacatepéquez	95%	35%	98%	0%	54%

*Información al mes de agosto 2023.

San Marcos, San Marcos

Asignación IVA-PAZ CODEDE

Al mes de agosto de 2023

Ejercicio Fiscal	Monto Aprobado	Saldo de Arrastre (Ejercicio fiscal anterior)	Monto Real	Monto Desembolsado	Saldo de Arrastre (Ejercicio fiscal actual)	Porcentaje de Ejecución
2020	Q5,822,831.00	-Q3,253,454.26	Q2,569,376.74	Q5,822,831.00	Q0.00	100%
2021	Q5,822,831.00	Q0.00	Q5,822,831.00	Q5,810,356.00	Q12,475.00	100%
2022	Q6,307,195.00	-Q12,475.00	Q6,294,720.00	Q6,109,087.00	Q198,108.00	97%
2023	Q7,097,098.00	-Q198,108.00	Q6,898,990.00	Q405,200.00	Q6,691,898.00	6%
Total	Q25,049,955.00	-Q3,464,037.26	Q21,585,917.74	Q18,147,474.00	Q6,902,481.00	72%

1

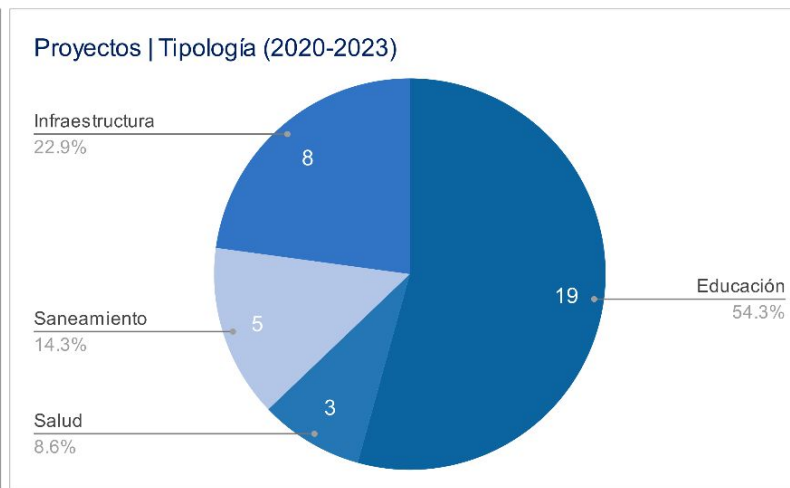
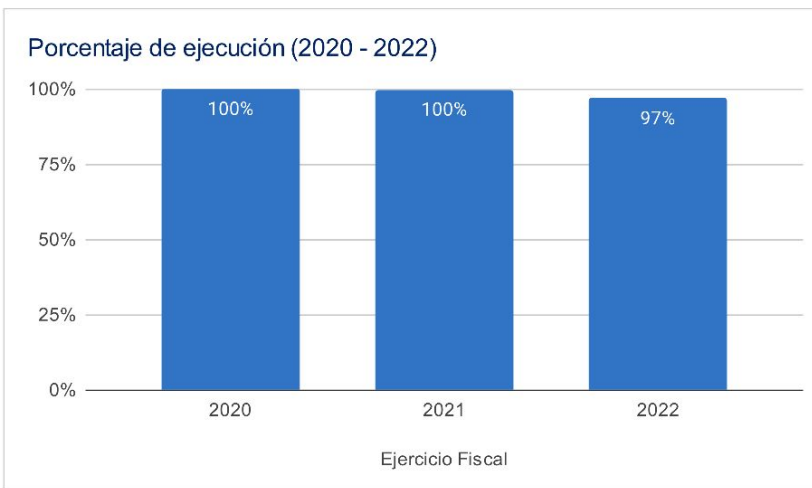

Asignaciones y Transferencias al Municipio

Ejercicio Fiscal	Asignación Constitucional	Asignación IVA-PAZ Municipalidades	Asignación Vehículos	Petróleo	Asignación IVA-PAZ CODEDE	Total
2020	Q 15,691,032.05	Q 19,503,850.03	Q 2,191,157.29	Q 598,988.37	Q5,822,831.00	Q 43,807,858.74
2021	Q 17,726,404.29	Q 22,033,804.39	Q 2,475,384.66	Q 678,584.00	Q5,822,831.00	Q 50,246,693.39
2022	Q 19,749,834.19	Q 23,331,303.27	Q 2,262,007.50	Q 747,795.10	Q6,307,195.00	Q 53,795,633.06
2023	Q 22,127,163.94	Q 26,110,510.46	Q 2,309,874.53	Q 767,356.67	Q7,097,098.00	Q 58,412,003.60
Total	Q 75,294,434.47	Q 90,979,468.15	Q 9,238,423.98	Q 2,792,724.14	Q25,049,955.00	Q 206,262,188.79

1

Total asignado al municipio: **Q 206,262,188.79**

Necesidades Municipales San Marcos, San Marcos

Área prioritaria	Brecha %	Necesidades			
Educación					
PAIN (Programa de atención integral al niño y niña)	91%	En este nivel existe	6279	niños que necesitan atención educativa.	
Preprimaria	0%	No existe brecha educativa en este nivel.			
Primaria	0%	No existe brecha educativa en este nivel.			
Básico	0%	No existe brecha educativa en este nivel.			
Diversificado	29%	Se recomienda contemplar	29	aulas y docentes para cubrir a	860 niños.
Salud y agua potable					
Porcentaje desnutrición aguda	2,0%	Se registró	158	casos de niños menores de 5 años con desnutrición aguda en el municipio.	
Porcentaje desnutrición crónica	0,1%	Se registró	6	casos de niños menores de 5 años con desnutrición crónica en el municipio.	
Establecimientos de salud	4%	Considerando que el centro de salud tiene capacidad para atender hasta a 20,000 personas y el puesto de salud a 5,000 personas, es recomendable invertir en 1 puesto de salud adicional para brindar la cobertura de salud.			
Enfermedades causadas por alimentos y agua	8,1%	Se registró	3793	casos de enfermedades transmitidas por alimentos o agua contaminada.	
Red domiciliar de agua potable	2%	Se necesita cubrir el acceso a red domiciliar de agua potable de	249	viviendas.	
Saneamiento					
Manejo de desechos	55%	5569 viviendas requieren de un sistema adecuado de manejo de desechos sólidos o tren de aseo.			
Acceso a servicio sanitario	21%	2065 viviendas requieren de acceso a un servicio sanitario adecuado.			
Acceso a sistema de drenajes	32%	3196 viviendas requieren acceso a sistema de drenajes.			

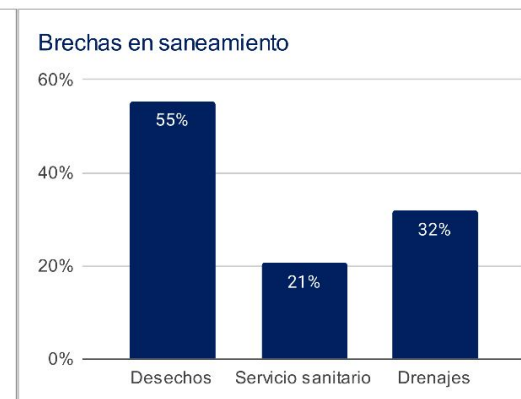
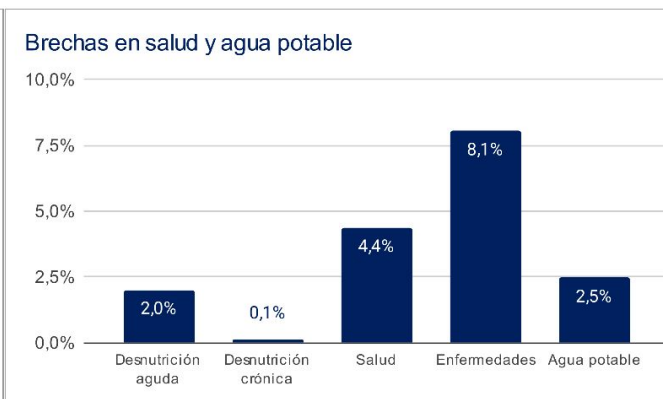
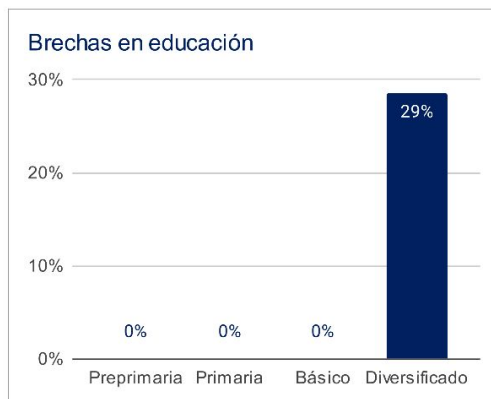

1 Asignaciones y Transferencias a Municipalidades. Dirección Financiera, MINFIN (2023)

3 Morbilidad por desnutrición crónica y aguda en menores de 5 años. SIGSA - MSPAS (2022). Morbilidad por enfermedades relacionadas a enfermedades transmitidas por alimentos y/o agua (ETAS's). SIGSA - MSPAS (2022). Establecimientos de salud a nivel nacional. MSPAS (2023).

2 Datos poblacionales del Censo 2018. INE (2018). Cobertura educativa. MINEDUC (2023).

4 Datos poblacionales y de vivienda. Censo 2018. INE (2018).

Departamento: San Marcos (1) ▾

Municipio: San Marcos (1) ▾

Año ▾	Aporte Consejos	Constitucional	IVA-Paz Municipalidades	Vehículos	Petróleo	Total
2024	8.210.792,00	22.127.163,94	26.110.510,46	2.309.874,53	767.356,67	59.525.697,60
2025	8.467.206,10	24.666.226,71	28.605.003,80	2.331.237,01	839.668,94	64.909.342,56
2026	9.072.225,00	26.393.529,05	30.334.006,49	2.338.429,44	882.219,87	69.020.409,86
2027	9.677.243,90	28.120.831,40	32.063.009,19	2.345.621,88	924.770,80	73.131.477,16
Total	35.427.467,00	101.307.751,10	117.112.529,94	9.325.162,86	3.414.016,28	266.586.927,18

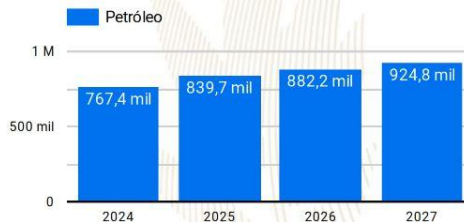
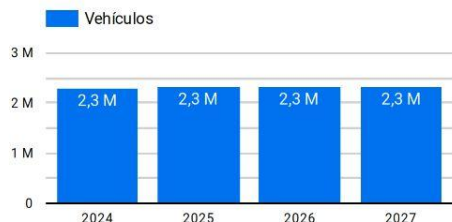
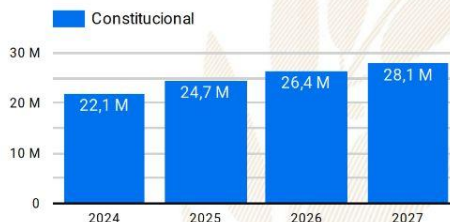
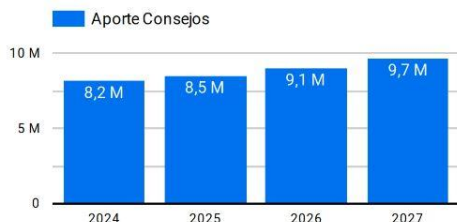

Año 2024: Presupuesto sujeto a aprobación por el Congreso de la República de Guatemala.

Años 2025-2027: Proyección elaborada en base a presupuestos aprobados para los años 2020 a 2024.

Resumen de **giras** **presidenciales**

Giras Presidenciales es un modelo de seguimiento programático presidencial y de administración pública introducido en Guatemala en 2021, con el propósito de establecer mayor cercanía entre el gobierno central y los poderes locales. Estas giras permitieron la coordinación interinstitucional entre la Secretaría Privada de la Presidencia, la Secretaría de Coordinación Ejecutiva de la Presidencia y el gabinete de gobierno, con el liderazgo del Presidente de la República. La aceptación por parte de los alcaldes fue notable, con altos porcentajes de asistencia a las giras.

El enfoque municipalista del modelo promovió el acercamiento entre los poderes locales y el gobierno central, mediante mesas de discusión que abordaron temas de importancia municipal y agilizaron los procesos para satisfacer demandas y necesidades locales. Se presentaron propuestas prácticas para encontrar soluciones a través del seguimiento programático.

MODALIDADES

Las giras presidenciales se adaptaron a distintas modalidades, presenciales en cabeceras departamentales y en el Palacio Nacional, incluyendo reuniones virtuales durante la pandemia de COVID-19, demostrando la capacidad de adaptación y la importancia de utilizar recursos tecnológicos para garantizar la continuidad de la gestión pública.

SEGUIMIENTO

La documentación y el seguimiento de acciones derivadas de los proyectos y programas de desarrollo fueron sistematizados, esto fue logrado a través de la Secretaría de Coordinación Ejecutiva de la Presidencia y la Secretaría Privada de la Presidencia, con equipos dedicados a mantener actualizada la Matriz de Seguimiento a Compromisos Presidenciales y Solicitudes Municipales en las Mesas de Trabajo.

RESULTADO

Las giras presidenciales contribuyeron a mejorar la administración pública, fortaleciendo la confianza y la participación ciudadana en la gestión gubernamental. Además, agilizaron los procesos y redujeron los tiempos de respuesta, impulsando el desarrollo del país.

Departamento: San Marcos (1) ▾

Municipio: San Marcos (1) ▾

Los Compromisos Presidenciales y Solicitudes de Alcaldes, se adquirieron por el Señor Presidente, durante las Giras Presidenciales realizadas durante el periodo de Gobierno 2020-2023.

La Secretaría de Coordinación Ejecutiva de la Presidencia en coordinación con La Secretaría Privada de la Presidencia, realizaron el seguimiento programático de los Compromisos Presidenciales y Solicitudes de Alcaldes, en base a la actualización del avance indicado por los delegados de los diferentes Ministerios y Secretarías responsables.

Compromisos Presidenciales

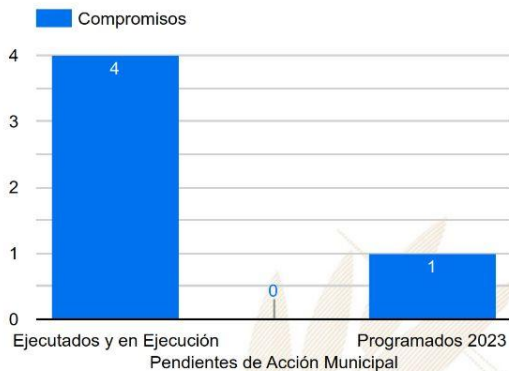

Compromisos

5

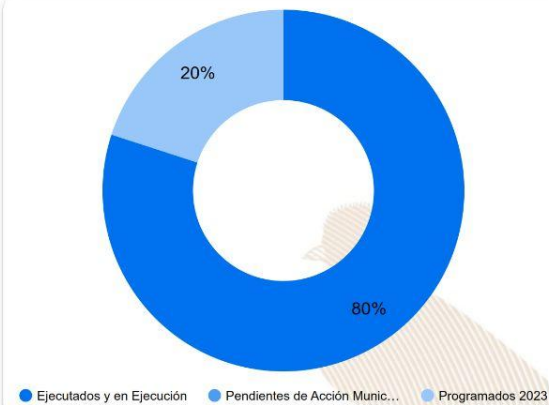

Solicitudes de Alcaldes

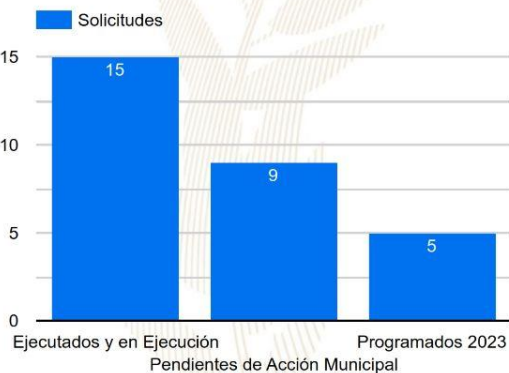

Solicitudes

29

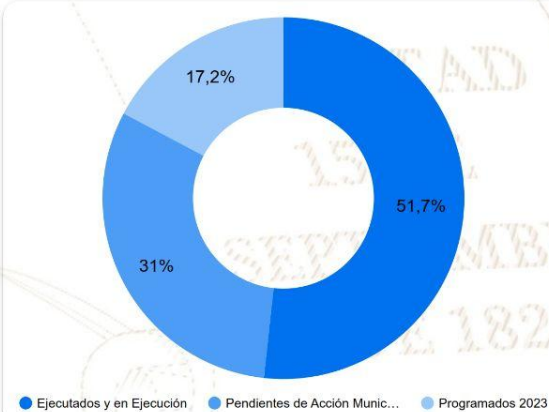

Instituciones	Compromisos ▾	Solicitudes
1. CIV	4	4
2. MSPAS	1	1
3. INGUAT	0	2
4. MICUDE	0	1
5. MIDES	0	3
6. MEM	0	2
7. MINTRAB	0	1
8. SCEP	0	3
9. MINEDUC	0	6
10. MINECO	0	1
11. MAGA	0	3
Total	5	29

SIPROCODE

La SCEP, con el objetivo de modernizar y hacer más eficientes, eficaces y transparentes los procesos de planificación y ejecución de los proyectos financiados con recursos de inversión destinados al Sistema de Consejos de Desarrollo, presentó ante el Consejo Nacional de Desarrollo Urbano y Rural -CONADUR- el Sistema Electrónico para la Administración de Procesos de Proyectos de Consejos de Desarrollo para su aprobación.

OBJETIVO

Acercar a los entes rectores y a las unidades ejecutoras, con el fin de agilizar los procesos de solicitud y emisión de avales, dictámenes técnicos u otros documentos, para la aprobación de los proyectos en las etapas de planificación y ejecución. Asimismo, sustituir las interacciones físicas por virtuales y a la vez establecer un historial de tiempo por gestión realizada entre las unidades ejecutoras y los entes rectores, también notificar en tiempo real sobre las nuevas solicitudes.

BENEFICIOS INSTITUCIONALES

- Coordinación interinstitucional permanente.
- Disminución de la burocracia.
- Reducción de la vulnerabilidad en los procedimientos.
- Agilización de procesos.
- Reducción de tiempo en emisión de avales, dictámenes técnicos y otros documentos a 20 días hábiles.
- Disminución de costos en trámites.
- Fortalece la transparencia en los procesos.
- Monitoreo y seguimiento a través de la plataforma;
- Trámites no presenciales.
- Vista pública de información general y acceso a la misma.
- Permitir el seguimiento a los procesos y gestiones de trámites en cada una de sus etapas por parte de las instituciones involucradas.

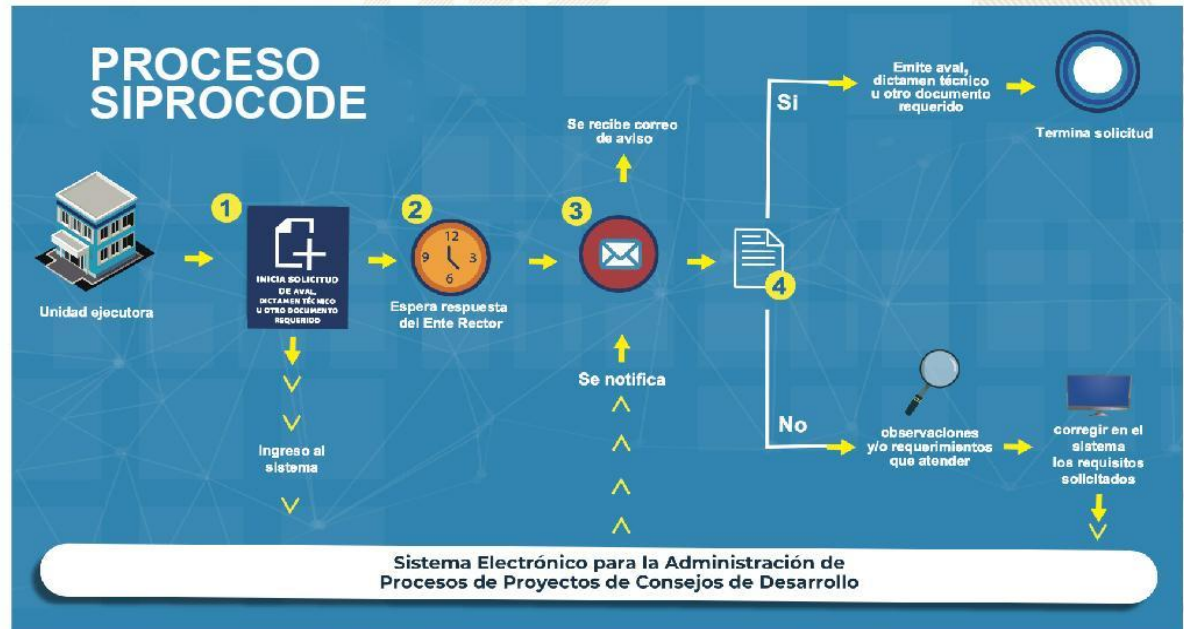

La SCEP coordina con diferentes instituciones del Estado y sector privado, para acercar los servicios públicos de forma temporal en alianza con municipalidades y gobernaciones departamentales, estimulando de esa manera el proceso de desconcentración de las instituciones del Estado.

SCEP realizó acciones de coordinación y logística para el desarrollo de las Jornadas Móviles de Servicios Integrados desde el año 2020 hasta julio de 2023.

Servicios que se brindan durante las Jornadas Móviles de Servicios Integrados:

- Trámites de carencia de antecedentes policiales, renovación de licencia de conducir, pasaportes, actualización de datos y empadronamiento.
- Quioscos informativos del Sistema Nacional del Empleo, promoción del turismo y talleres de temas ambientales, entre otros.
- Información sobre las iniciativas Bono Social, entrega de becas y Comedores Sociales.
- Acceso a consultas de medicina general, psicología, nutrición, pediatría, hisopados, jornada de vacunación contra el COVID-19 y charlas sobre salud.
- Capacitaciones en temas tributarios y actualización de documentos, entre otros.



DEPARTAMENTO DE
TRÁNSITO DE LA PNC



GOBIERNO de
GUATEMALA
Dr. ALEJANDRO GIAMATTI

MINISTERIO DE
ECONOMÍA



GOBIERNO de
GUATEMALA
Dr. ALEJANDRO GIAMATTI

MINISTERIO DE
SALUD PÚBLICA
Y ASISTENCIA
SOCIAL



CONSEJO
NACIONAL DE
ATENCIÓN AL MIGRANTE
DE GUATEMALA

CONAMIGUA

Portal de

Gobiernos Locales

Estimado Usuario, Bienvenido

PORTAL DE GOBIERNOS LOCALES

Es un sitio web que ofrece al usuario, de forma fácil, dinámica e integrada, el acceso a una serie de recursos y de servicios relacionados a la información presupuestaria y financiera registrada por los gobiernos locales y sus empresas municipales en el SIAF.

Este portal cuenta con reportes dinámicos establecidos que ofrecen datos en tiempo real relacionados a:

- Presupuesto por Resultados
- Enfoque Temático
- Grupo Objeto de Gasto
- Finalidad, Función y División

También permite al usuario elaborar sus propios reportes de ingresos, gastos y contables de acuerdo a sus necesidades.

Para el análisis de las finanzas municipales y la oportuna toma de decisiones, pone a disposición los siguientes tableros de indicadores:

ICFM Índice Consolidado Financiero Municipal:

Es una herramienta de análisis que permite a los funcionarios municipales realizar mediciones de los datos que registran en el -SICOIN GL-, con los cuales se puede interpretar la situación económico-financiera de la municipalidad durante uno o varios ejercicios fiscales.

Objetivos de Desarrollo Sostenible:

Se presenta el impacto de la Gestión Municipal desde la perspectiva de los Objetivos de Desarrollo Sostenible.

Actualmente ofrece a los usuarios municipales la oportunidad de realizar el pago de sus servicios públicos a través de internet.

Cobros en Línea:

Permite al vecino realizar sus pagos a través de tarjeta de crédito y/o débito, de cualquier servicio (agua, IUSI y arbitrios) que presta la Municipalidad, desde la comodidad de su casa o desde cualquier lugar en donde se encuentre; al ingresar en el ícono le permitirá:

- Pagar documento de cobro (Todos los Servicios)
- Pagar boleto de ornato
- Pagar multas de tránsito



También cuenta con una sección de noticias, biblioteca virtual y enlaces importantes.

Para acceder al Portal de Gobiernos Locales, escanea o haz click en el código QR:



ÍNDICE CONSOLIDADO FINANCIERO MUNICIPAL - ICFM -

12101201

SAN MARCOS

MUNICIPALIDAD DE SAN MARCOS







Calificación General

Gestión Financiera

72

Moderada

	Puntuación máxima		Resultado municipio
	Solvencia General	30	23
	Autonomía Financiera Municipal	15	11
	Dependencia Financiera Municipal	6	4
	Ahorro Operacional	5	4
	Relación de Recursos y Gastos - Sin Endeudamiento	4	4
	Solvencia Financiera	30	24
	Liquidez Financiera	5	5
	Recursos por Endeudamiento	5	5
	Pasivo por Endeudamiento	10	10
	Pasivo con Acreedores	10	4
	Dinamismo Económico	15	8
	Inversión por Habitante	5	2
	Recursos Propios por Habitante	5	5
	Pasivo por Habitante	5	1
	Evaluación Presupuestaria	25	17
	Ejecución Presupuestaria de Ingresos	6	6
	Ejecución Presupuestaria de Egresos	5	2
	Relación de Gastos e Ingresos Ejecuta	5	4
	Ejecución por Tipo de Gasto	6	3
Transferencias Presupuestarias	3	2	

Fuente: Reporte índice consolidado financiero municipal ICFM, 2023, Ministerio de Finanzas Públicas.



Para acceder al detalle anual sobre el ICFM escanea el siguiente código QR.

Ingresos

Código y Clase de Ingreso	Código y Recurso de Ingreso	Recurso Auxiliar	Presupuesto Vigente 2022	Presupuesto Vigente 2023
10000 INGRESOS TRIBUTARIOS	10141 SOBRE LA TENENCIA DE PATRIMONIO	IUSI 2/1000	177,000 Q	200,000
		IUSI 6/1000	365,000 Q	425,000
		IUSI 9/1000	42,000 Q	60,000
		Multas IUSI 2/1000	13,700 Q	13,000
		Multas IUSI 6/1000	22,900 Q	22,000
		Multas IUSI 9/1000	2,000 Q	2,000
	Total 10141 SOBRE LA TENENCIA DE PATRIMONIO		622,600 Q	722,000
	10281 SOBRE ESTABLECIMIENTOS COMERCIAL	Cantinas	1,500 Q	1,500
		Ferreterías	500 Q	500
		Otros Establecimientos Comerciales	7,000 Q	7,000
		Tiendas	3,400 Q	2,800
	Total 10281 SOBRE ESTABLECIMIENTOS COMERCIALES		12,400 Q	11,800
	10282 SOBRE ESTABLECIMIENTOS DE SERVICIOS	Clinicas Medicas	300 Q	300
		Empresas de Transporte Extraurbano	160,000 Q	160,000
		Empresas de Transporte Urbano	48,000 Q	48,000
		Hoteles	12,000 Q	12,000
		Otros Establecimientos de Servicios	400 Q	300
		Talleres de Mecanica	500 Q	500
		Taxis	260,000 Q	260,000
		Vulcanizadoras	100 Q	100
	Total 10282 SOBRE ESTABLECIMIENTOS DE SERVICIOS		481,300 Q	481,200
	10284 SOBRE DIVERSIONES Y ESPECTÁCULOS	Cablevision	1,200 Q	48,000
	Total 10284 SOBRE DIVERSIONES Y ESPECTÁCULOS		1,200 Q	48,000
	10286 SOBRE PRODUCTOS PRIMARIOS AGRÍCOLAS	Extraccion de Limon	3,000 Q	3,000
	Total 10286 SOBRE PRODUCTOS PRIMARIOS AGRÍCOLAS		3,000 Q	3,000
	10289 OTROS ARBITRIOS MUNICIPALES	Multa del Boleto de Ornato	108,000 Q	64,000
		Valor Boleto de Ornato	424,000 Q	430,000
	Total 10289 OTROS ARBITRIOS MUNICIPALES		532,000 Q	494,000
Total 10000 INGRESOS TRIBUTARIOS			1,652,500 Q	1,760,000
11000 INGRESOS NO TRIBUTARIOS	11290 TASAS Y LICENCIAS VARIAS	Licencias de Construcción	705,000 Q	790,000
	Total 11290 TASAS Y LICENCIAS VARIAS		705,000 Q	790,000
	11410 DE EDIFICIOS Y VIVIENDAS	Arrendamiento de Edificios	372,000 Q	360,000
		Arrendamiento de locales	924,000 Q	1,000,000
	Total 11410 DE EDIFICIOS Y VIVIENDAS		1,296,000 Q	1,360,000
	11610 ORIGINADAS POR INGRESOS NO TRIBUTARIOS	MULTAS ADMINISTRATIVAS EMAP	5,000 Q	5,000
		MULTAS ADMINISTRATIVAS MUNICIPALIDAD	93,000 Q	90,000
		Multas de transito	450,000 Q	270,000
	Total 11610 ORIGINADAS POR INGRESOS NO TRIBUTARIOS		548,000 Q	365,000
	11710 ORIGINADOS POR INGRESOS NO TRIBUTARIOS	Intereses por Mora en Servicio de Agua	75,000 Q	75,000
		Otros Intereses por Mora	250,000 Q	250,000
	Total 11710 ORIGINADOS POR INGRESOS NO TRIBUTARIOS		325,000 Q	325,000
	11990 OTROS INGRESOS NO TRIBUTARIOS	Feria Titular	304,000 Q	230,000
		NA	-	-
		Otros ingresos	304,000 Q	305,000
	Total 11990 OTROS INGRESOS NO TRIBUTARIOS		608,000 Q	535,000
Total 11000 INGRESOS NO TRIBUTARIOS			3,482,000 Q	3,375,000

13000 VTA. DE BIENES Y SERV. DE LA ADM. PÚBLICA	13260 SERVICIOS ADMINISTRATIVOS MUNICIPALES	Casetas en Terrenos Municipales	Q	26,000	Q	28,000
		Concesion de Drenajes	Q	445,000	Q	450,000
		Concesion de Servicios de Agua (Pajas de Agua)	Q	500,000	Q	700,000
		Deposito de Vehiculos Predio Municipal	Q	17,000	Q	12,000
		Derechos Matrimoniales	Q	3,500	Q	3,000
		Estacionamiento de Taxis	Q	203,000	Q	220,000
		Estacionamiento en Mercados Terminales	Q	694,000	Q	610,000
		Licencias	Q	65,000	Q	87,000
		NA			Q	-
		Nomenclatura	Q	20,000	Q	22,000
		Reconexion de Agua Potable	Q	30,000	Q	50,000
	Total 13260 SERVICIOS ADMINISTRATIVOS MUNICIPALES		Q	2,003,500	Q	2,182,000
Total 13000 VTA. DE BIENES Y SERV. DE LA ADM. PÚBLICA			Q	2,003,500	Q	2,182,000
14000 INGRESOS DE OPERACION	14120 VENTA DE PRODUCTOS AGROPECUARIO	Venta de Arboles en Pie	Q	21,000	Q	21,000
		Venta de Cafe	Q	610,000	Q	575,000
	Total 14120 VENTA DE PRODUCTOS AGROPECUARIOS Y FORESTALES		Q	631,000	Q	596,000
	14190 VENTA DE OTROS BIENES	NA	Q	-	Q	-
		Venta de Contadores de Agua	Q	20,000	Q	20,000
		VENTA DE FORMULARIOS EEMSM	Q	4,000	Q	4,000
		VENTA DE FORMULARIOS EMAP	Q	5,000	Q	5,000
		VENTA DE FORMULARIOS MUNICIPALIDAD	Q	37,000	Q	37,000
	Total 14190 VENTA DE OTROS BIENES		Q	66,000	Q	66,000
	14220 SERVICIOS DE ENERGÍA ELÉCTRICA	De Alumbrado Particular	Q	25,181,000	Q	25,370,000
		De Alumbrado Publico	Q	3,620,000	Q	3,042,000
		Instalacion y Reinstalacion de Energia Electrica	Q	150,000	Q	140,000
		Otros Servicios de Energia Electrica	Q	950,000	Q	994,000
	Total 14220 SERVICIOS DE ENERGÍA ELÉCTRICA		Q	29,901,000	Q	29,546,000
	14240 SERVICIOS PÚBLICOS MUNICIPALES	Canon de Agua	Q	1,940,000	Q	2,540,000
		Cementerio	Q	41,000	Q	50,000
		Extraccion de Ripio y Basura	Q	550,000	Q	550,000
		OTROS INGRESOS POR SERVICIOS PUBLICOS MUNICIPALES EMAP	Q	120,000	Q	100,000
		Piso de Plaza	Q	181,000	Q	160,000
	Total 14240 SERVICIOS PÚBLICOS MUNICIPALES		Q	2,832,000	Q	3,400,000
Total 14000 INGRESOS DE OPERACION			Q	33,430,000	Q	33,608,000
15000 RENTAS DE LA PROPIEDAD	15131 POR DEPÓSITOS INTERNOS	Intereses generados por Cuentas de Ahorro	Q	70,000	Q	80,000
		INTERESES GENERADOS POR CUENTAS MONETARIAS EEMSM	Q	120,000	Q	120,000
		INTERESES GENERADOS POR CUENTAS MONETARIAS EMAP	Q	5,000	Q	5,000
		INTERESES GENERADOS POR CUENTAS MONETARIAS MUNICIPALIDAD	Q	581,000	Q	590,000
	Total 15131 POR DEPÓSITOS INTERNOS		Q	776,000	Q	795,000
Total 15000 RENTAS DE LA PROPIEDAD			Q	776,000	Q	795,000
16000 TRANSFERENCIAS CORRIENTES	16210 DE LA ADMINISTRACIÓN CENTRAL	Impuesto al Valor Agregado (IVA-PAZ) para Funcionamiento	Q	5,762,900	Q	5,875,000
		IMPUESTO CIRCULACION DE VEHICULOS PARA FUNCIONAMIENTO	Q	56,400	Q	52,500
		Situado Constitucional para Funcionamiento	Q	1,800,000	Q	1,950,000
	Total 16210 DE LA ADMINISTRACIÓN CENTRAL		Q	7,619,300	Q	7,877,500
Total 16000 TRANSFERENCIAS CORRIENTES			Q	7,619,300	Q	7,877,500
17000 TRANSFERENCIAS DE CAPITAL	17210 DE LA ADMINISTRACIÓN CENTRAL	Impuesto al Valor Agregado(IVA-PAZ) Inversión	Q	22,554,693	Q	17,625,000
		Impuesto de Circulacion de Vehiculos para Inversion	Q	2,199,600	Q	2,047,500
		Impuesto Petroleo y sus Derivados para Inversion	Q	720,000	Q	750,000
		Situado Constitucional Para Inversio,n	Q	16,200,000	Q	17,550,000
	Total 17210 DE LA ADMINISTRACIÓN CENTRAL		Q	41,674,293	Q	37,972,500

17220 DE ENTIDADES DESCENTRALIZADAS Y AL CODEDE IVA PAZ		Q	1,898,076	Q	16,651,061	
COLOCACIONES INTERNAS		Q	1,499,600			
Total 17220 DE ENTIDADES DESCENTRALIZADAS Y AUTÓNOMAS NO FINANCIERAS		Q	3,397,676	Q	16,651,061	
Total 17000 TRANSFERENCIAS DE CAPITAL		Q	45,071,969	Q	54,623,561	
23000 DISMINUCIÓN DE OTROS ACTIVOS FINANCIEROS	23110 DISMINUCIÓN DE CAJA Y BANCOS	SC-Distribucion de Petroleo y sus Derivados	Q	604,684	Q	571,390
		SC-Fondo para el control y vigilancia forestal de INAB	Q	22,501	Q	2,676
		SC-Impuesto Circulacion de Vehiculos	Q	1,860,734	Q	1,721,774
		SC-Ingresos Ordinarios de Aporte Constitucional	Q	15,564,757	Q	19,394,965
		SC-Ingresos Propios Municipales	Q	1,756,313	Q	2,034,013
		SC-Ingresos Tributarios IVA-PAZ	Q	18,573,331	Q	19,673,175
		SC-IUSI Funcionamiento (Por Admon. Mpal)	Q	88,725	Q	105,440
		SC-IUSI Inversion (Por Admon. Mpal)	Q	679,788	Q	836,741
		SC-SERVICIOS DE AGUA POTABLE	Q	387,465	Q	555,872
		SC-SERVICIOS DE ENERGIA ELECTRICA	Q	4,378,539	Q	6,945,627
Total 23110 DISMINUCIÓN DE CAJA Y BANCOS		Q	43,916,837	Q	51,841,675	
Total 23000 DISMINUCIÓN DE OTROS ACTIVOS FINANCIEROS		Q	43,916,837	Q	51,841,675	

Egresos

Municipalidad2	Tipo de Gasto	Presupuesto Vigente 2022	Presupuesto Vigente 2023
SAN MARCOS - MUNICIPALIDAD DE SAN MARCOS		Q 137,952,106	Q 156,062,736
	DEUDA PÚBLICA	Q 720,622	Q 720,622
	GASTOS DE FUNCIONAMIENTO	Q 55,568,905	Q 57,766,385
	INVERSIÓN	Q 81,662,580	Q 97,575,729
Total general		Q 137,952,106	Q 156,062,736

15 DE
SEPTIEMBRE
DE 1821

Ventanilla Única Municipal de Empleo - VUME -

Es un espacio de alianza estratégica con las municipalidades que tiene como objetivo brindar servicios que incrementen el perfil de empleabilidad de la población a nivel local, de tal manera que incrementen sus posibilidades de inserción laboral.

A través de las ventanillas, también se brinda a la población oportunidades de formación y capacitación técnica y otros servicios de los que el MINTRAB dispone, para que la población pueda acceder a estos de una forma más ágil desde su municipio.

Beneficios de la VUME



Para mayor
información,
escanea o haz
click en el
código QR:



Proceso para la implementación de la VUME en el municipio





Estrategia Nacional de Municipios y Comunidades Saludables

Línea de tiempo



Fuente: Líneas Orientadoras para Municipios, Ciudades y Comunidades Saludables (MCCS) en la Región de las Américas (OPS/OMS, 2019).





Estrategia Nacional de Municipios y Comunidades Saludables

CONTENIDO

1. Municipio Saludable.

2. Intersectorialidad en Salud.

3. Mi municipio es sano. Entornos y estilos de vida Saludable.

4. Cero muertes maternas y Cero desnutrición en mi municipio.

5. Mi Municipio es verde.

6. Participación Social en Salud. Comunidades Saludables.

7. Gestión de Riesgo en Salud.



Promoción

Prevención

Atención

Rehabilitación

Tratamiento de Aguas Residuales

Situación Actual: Tratamiento de Aguas Residuales

OBLIGATORIEDAD MUNICIPAL



- Elaboración del Estudio Técnico de Aguas Residuales (ETAR) con el inventario de descargas del municipio, a más tardar el **30 de mayo de 2024**.
- Las municipalidades deberán cumplir con tener en operación, sistemas de tratamiento de las **2 descargas principales** a más tardar el **02 de mayo del 2025**.
- En el **02 de mayo 2027** deberán cumplir con tratar el 60% de sus descargas con los parámetros indicados en dicha etapa.
- En el **02 de mayo 2031** deberán cumplir con tratar el 100% de sus descargas con los parámetros indicados en dicha etapa.

Para la elaboración y actualización de los estudios técnicos se deberá de cumplir con el **Manual General del Reglamento de las Descargas y Reuso de Aguas Residuales y de la Disposición de Lodos. Acuerdo Ministerial Número 105-2008.**

Para el seguimiento y evaluación de aguas residuales y de aguas para reuso, los entes generadores deberán tomar a su costa, como mínimo, **dos muestras al año** y efectuar los análisis que correspondan de conformidad con los parámetros contenidos en el estudio técnico." **Artículo 49**

Departamento	San Marcos	Estudio Técnico de Aguas Residuales	No vigente	Descargas que el Inventario Reporta	4
Municipio	San Marcos	Plantas de Tratamiento en Operación	2	Plantas de Tratamiento sin Operación	0

REGLAMENTO 164-2021

El Acuerdo Gubernativo 164-2021, **Reglamento para la Gestión Integral de Residuos y Desechos Sólidos Comunes** es un esfuerzo en conjunto del Organismo Ejecutivo, las Municipalidades y todos los habitantes de Guatemala para solucionar progresivamente una problemática que es conocida comúnmente como "Basura" a Nivel Nacional.



**ENTRÓ EN VIGENCIA
EL 11 DE AGOSTO DE 2021**

Escanea el Código QR o visita el sitio web www.marn.gob.gt/Reglamento-164-2021 para conocer a detalle los plazos y obligaciones que establece este Reglamento.

¿Quiénes son los entes que deben cumplir este Reglamento?

Estas son algunas de las consideraciones que debes tener en cuenta, si tú, como persona individual o jurídica, pública o privada, nacional o extranjera, desarrollas alguna de las siguientes actividades en cualquier parte del territorio del país:

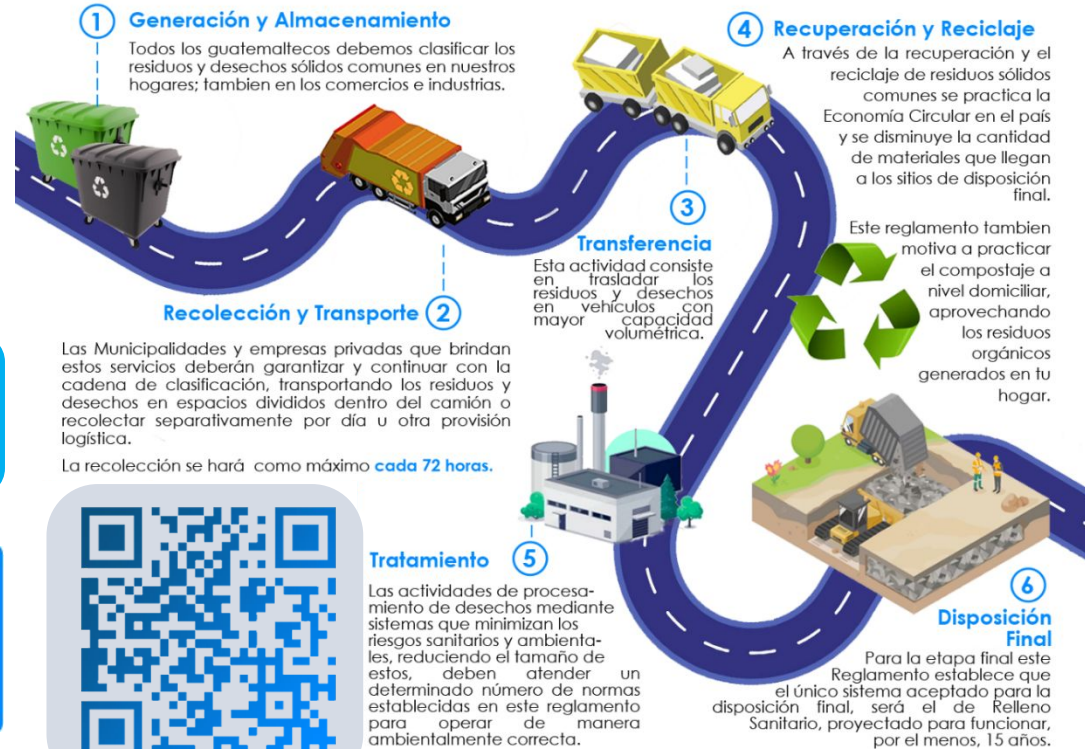

CLASIFICACIÓN DE LOS RESIDUOS Y DESECHOS SÓLIDOS COMUNES

El MARN invita a Clasificar los Residuos y Desechos Sólidos Comunes que generes en tu hogar, comercio, industria y cualquier espacio público del Municipio; según lo establecido en el Acuerdo Gubernativo 164-2021 para proteger el medio ambiente de tu entorno.



Escanea el Código QR para Descargar la Guía de Identificación Gráfica y conocer más sobre la Clasificación.



ORGÁNICO

¿Qué debo colocar en esta Clasificación?

Son productos de origen animal y vegetal, principalmente de los restos de alimentos, agricultura y jardinería. *Algunos ejemplos:*



Restos de Frutas y Verduras



Huesos y Restos de Carnes



Hojas y Residuos de Jardín



Cascarones de Huevos



Filtros y Restos de Café y Té



Panes y Tortillas



Productos con Certificación Compostable



INORGÁNICO

¿Qué debo colocar en esta Clasificación?

Son productos que no están compuestos de materia vegetal o animal y son de difícil descomposición por microorganismos. *Algunos ejemplos:*



Productos Sanitarios
Colocarlos en una bolsa aparte



Bolsas de Frituras



Productos de Duroport

Todos los demás residuos que se contaminen con aceites, líquidos y otros materiales que les haga perder el potencial de ser reciclados.



RECICLABLE

¿Qué debo colocar en esta Clasificación?

Algunos ejemplos:



Cartón de huevos



Botellas de vidrio



Botellas de plástico



Latas de bebidas



Cajas de cartón



Frascos de alimentos



Envases de productos de limpieza



Envases de comida enlatada



Papelería en general



Envases de alimentos y bebidas multipack



Bolsas plásticas



Materiales ferrosos



Escanea el Código QR para conocer más sobre la Clasificación

Información Agroclimática



Para acceder al detalle de la información,
escanea el código QR.

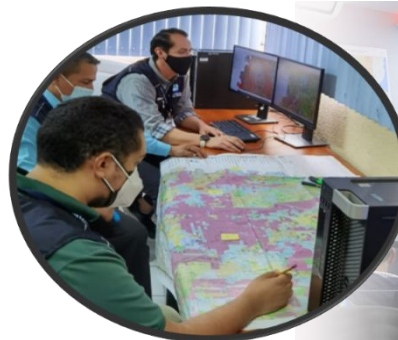

Generalidades

Documento elaborado por el equipo de trabajo conformado por los departamentos de: El Centro de Información Estratégica Agropecuaria, Laboratorio de Información Geográfica, Cobertura Vegetal y Uso de la Tierra, y Departamento de Suelos, de la Dirección de Información Geográfica, Estratégica y Gestión de Riesgos -DIGEGR- del Ministerio de Agricultura, Ganadería y Alimentación -MAGA-.

Características del municipio:

- Geográficas
- Biofísicas
- Productivas

Temáticas:

- Mapa de características geográficas y biofísicas
- Capacidad de uso de la tierra
- Taxonomía de suelos
- Descripción de las principales características
- Condiciones climáticas
- Cobertura vegetal
- Uso de la tierra año 2,020
- Fechas promedio de etapa fenológica ciclo de primera (cultivo de maíz/ frijol).

Se exponen las **potencialidades** y **limitaciones** del municipio en forma general.

INFORMACIÓN AGROCLIMÁTICA Municipio de San Marcos, San Marcos

Características geográficas y biofísicas

El municipio se localiza al centro del departamento; con las colindantes siguientes:

Al Norte: con los municipios de Ixchiguan y Tejutla.

Al Sur: con los municipios de San Cristóbal Chuhu, La Reforma, Nuevo Progreso, Esquipulas Palo Gordo y San Rafael Pie de La Cuesta.

Al Este: con los municipios de Comitancillo, San Lorenzo y San Pedro Sacatepéquez.

Al Oeste: con los municipios de San Pablo y Tajumulco.

Su extensión es de 120.48 km², equivalentes al 3.39% del departamento.

Se localiza entre los 2,000 a 3,500 msnm, con el 86.93% de la superficie del municipio.

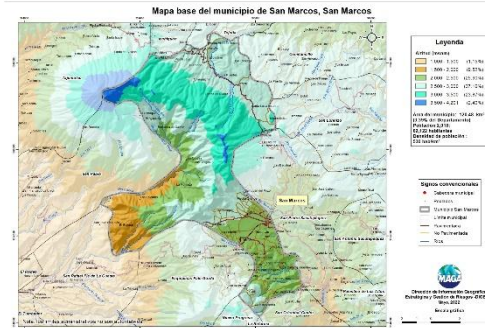

Capacidad de Uso de la Tierra

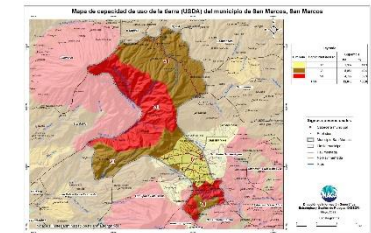

De acuerdo al mapa para el municipio se presenta la siguiente categoría de uso: agrícola (IV) con el 11.3% del territorio, forestal producción (VII) en 49.4% del territorio y de conservación de la biodiversidad y fuentes de agua (VIII) con el 39.3% del territorio del municipio.

Serie de suelos

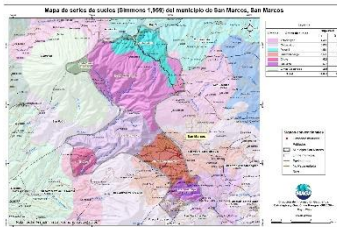

Respecto a las principales características de los suelos, estos provienen principalmente de cenizas volcánicas; esto implica suelos delgados a profundos; con drenaje moderado a excesivo; leve a muy alto peligro a la erosión; con muy baja a alta fertilidad natural.

Condiciones Climáticas

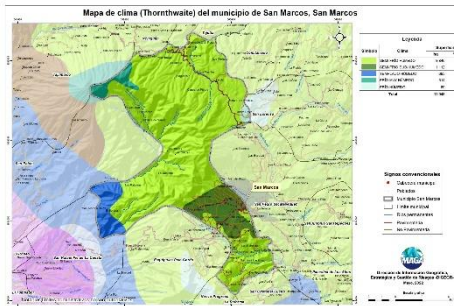

Respecto a condiciones climáticas predomina el clima semi-frío (14.3-17.0°C) con el 90.9% de la superficie del municipio.

Con respecto a la humedad, la superficie total del municipio presenta el régimen húmedo, sub-húmedo y muy húmedo.

La precipitación promedio anual que prevalece se encuentra en el rango de 601 a 2,000 mm anuales.

Dada la distribución de la precipitación pluvial, en época seca (noviembre a abril) se requiere de riego.

Dentro de las principales amenazas naturales está la ocurrencia de Heladas en categoría Muy Alta y sequías en categoría Baja. (MAGA, 2012).

Cobertura Vegetal y Uso de la Tierra

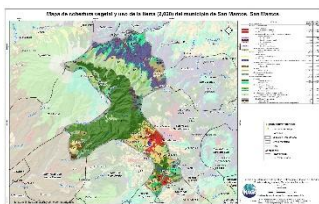

Territorios Artificializados 4.02%: con tejido urbano, hospital, instalación educativa, cementerio.
Territorios Agrícolas 31.13%: cultivos anuales (maíz, frijol, hortalizas), cultivos permanentes arbustivos (café), pastos natural y cultivado.
Predomina la presencia de Bosques (coníferas y mixto) en un 43.55%. Y en un 21.30% existen los medios semi-naturales: plantaciones de conifera, árboles dispersos, vegetación arbustiva baja (matorral y/o guamil), playas, dunas o arenales, rocoso o lavas y tierras desnudas y degradadas.

Fecha promedio de etapa fenológica (cultivo de maíz / frijol)

Primera cosecha

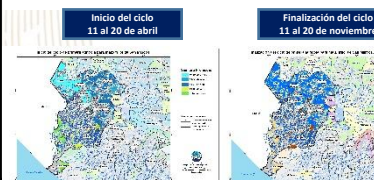

Segunda cosecha

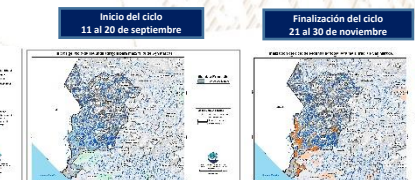

¿Qué son?

Son centros en donde se imparten cursos de capacitación técnica laboral y formación emprendedora; en espacios físicos proporcionados por la comunidad, municipalidades, organizaciones no gubernamentales, iglesias y otros.

¿Cuál es su objetivo?

Contribuir al desarrollo de oferta formativa vinculada a familias ocupacionales y cualificaciones con significación en el empleo, que proporcione la formación adecuada a personas jóvenes y adultas para su inserción en el mercado productivo y que responda a la demanda laboral.

Alianzas

Se realizan alianzas con municipalidades y otras organizaciones quienes proveen espacio físico y equipo para implementar los cursos.

También el Ministerio de Educación a través de la Dirección General de Educación Extraescolar, facilita equipo en diversas áreas e instructores para atender a los estudiantes.





Oportunidades

- Capacitarse en áreas técnicas con demanda productiva.
- Desarrollo de competencias para la vida, el trabajo y la formación emprendedora como ejes transversales para fortalecer la empleabilidad.
- Desarrollo de habilidades blandas en los jóvenes y adultos que participan en los cursos de formación.
- Disminución de la brecha entre educación y empleo a través de los cursos de formación.





¿Qué son?

Son centros de formación y capacitación extraescolar, asociadas al área agropecuaria en donde el campo o parcela de tierra es el espacio de aprendizaje, en el cual los participantes aprenden, fortalecen y tecnifican sus conocimientos y capacidades con la orientación de especialistas técnicos para el aprovechamiento de los recursos en el marco del Programa de Alimentación Escolar, PAE.

¿Cuál es su objetivo?

Promover buenas prácticas agropecuarias a través de la formación y capacitación, desarrollando competencias asociadas al área agrícola y pecuaria para tecnificar capacidades técnicas de los participantes para constituirse en proveedores del Programa de Alimentación Escolar, para obtener el certificado de Productor Agropecuario con Especialidad en Alimentación Escolar.

Alianzas

Se realizan alianzas con municipalidades y otras organizaciones gubernamentales y no gubernamentales quienes: autorizan y gestionan el uso de un espacio físico de terreno, proporcionan insumos, servicios básicos y personal para mantenimiento.

- Certificación de la formación modular a través del Programa Centros Municipales de Capacitación y Formación Humana, CEMUCAF.
- Certificación de la Competencia Técnico Laboral para acreditar “Productores Agropecuarios con Especialidad en Alimentación Escolar.
- Dotación de Módulos Formativos físicos o digitales para el desarrollo de procesos formativos.
- Transferencia Metodológica a técnicos de las ETCAE.





Oportunidades

- Formación, capacitación y tecnificación.
- Productores locales acreditados y certificados en competencias agropecuarias.
- Desarrollo comunitario y reactivación de la economía local.
- Reducción de barreras de género.
- Empoderamiento de la mujer.
- Prevención de la migración irregular.
- Desarrollar habilidades de lectoescritura y matemática funcional, así como completar sus ciclos educativos a través de modalidades flexibles.
- Vínculo entre las OPF y Productores Locales para la provisión y suministro de alimentos como lo establece la Ley de Alimentación Escolar.





¿Qué son?

Son espacios comunitarios educativos que, mediante el uso de herramientas tecnológicas y metodologías innovadoras, facilitan a la población educativa el desarrollo y fortalecimiento de procesos formativos pertinentes a su contexto y necesidades. Está dirigido para estudiantes del Sistema Educativo Nacional.



Alianzas

- ✓ Se gestiona la firma de convenio con las Municipalidades por 5 años para que apoyen con el espacio físico, pago de internet, energía eléctrica y seguridad.
- ✓ El Ministerio de Educación designa al instructor y facilita el equipamiento en coordinación con la cooperación.



¿Cuál es su objetivo?

Propiciar el desarrollo de la población a través de procesos de aprendizajes significativos, autónomos y colaborativos, mediante el uso de herramientas tecnológicas, en un modelo educativo flexible, pertinente y de calidad.





Oportunidades

- Iniciar o continuar estudios en forma gratuita en el Programa Nacional de Educación Alternativa PRONEA
 - En el Nivel de Educación Primaria (de 13 años en adelante)
 - Nivel de Educación Media ciclo básico (de 15 años en adelante) y diversificado (de 17 años en adelante).
 - Avanzar a su propio ritmo.
 - Si ha extraviado su papelería de estudios, puede solicitar una evaluación por suficiencia para acreditar su formación y continuar estudiando.
- Acceso a computadoras e internet en forma gratuita para procesos formativos.
- Acompañamiento por parte de un tutor.



LIBERTAD
15 DE
SEPTIEMBRE
DE 1821

Análisis de seguridad en el municipio de San Marcos

Tendencia histórica de la incidencia criminal

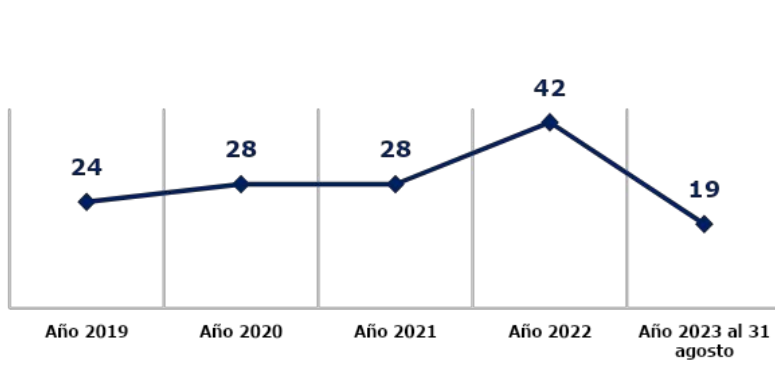

Hechos delictivos comparados

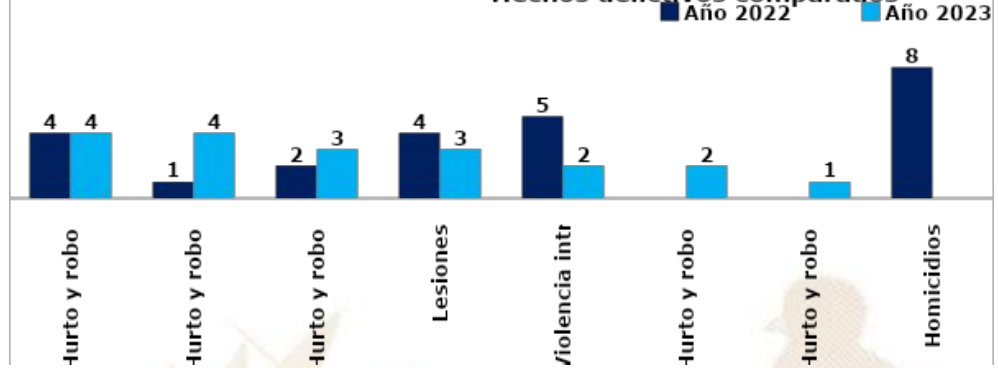

Análisis:

- ❑ En el ranquin de criminalidad, el municipio de San Marcos se ubica en la 74ª posición a nivel nacional.
- ❑ En el año 2023, el hurto y robo a peatones registra un incremento del 100% en comparación con el año 2022.
- ❑ En el año 2023, se reporta la disminución de 8 homicidios, en comparación con el año 2022, lo que representa el 100%.
- ❑ Los hechos registrados ocurrieron los días sábado y domingo de 16:00 a 24:00 horas
- ❑ Focalización de los servicios institucionales: Recorridos y seguridad en comercios, mercados, terminal de buses, calles principales, centros educativos, turísticos, puesto emergencia hospital nacional de occidentes San Marcos.
- ❑ Las rutas que se comunican con el municipio son: La ruta RN-1, RN-12N, vía principal RN-1 al municipio de Palo Gordo, y zona costera, calzada Justo Rufino Barrios, a referido municipio, RN-1 vía principal al municipio de San Pedro Sacatepéquez, RN-12N zona Altiplano Márquese, comunica con aldea Ojo de Agua, municipio de San Pedro Sacatepéquez y con el municipio de San Lorenzo.

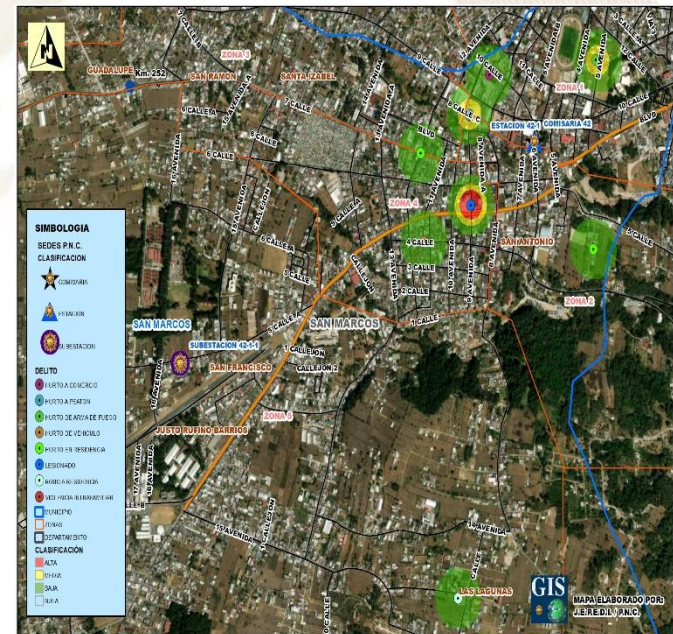

Gestión integral de la seguridad

❑ **Objetivo institucional en el municipio**

Realizar actividades operativas (patrullajes, puestos fijos y operativos policiales) en los lugares donde se han registrado hechos negativos y donde exista más aglomeración de personas (plazas, mercados, paradas de buses, eventos deportivos u otros), para garantizar la vida, la integridad física y la seguridad de las personas y sus bienes.

❑ **Servicios policiales**

Dependencia policial	Talento humano	Recurso de movilidad		Tasa de policías por habitantes	Kilómetros que recorre cada unidad policial
		Vehículos	Motocicletas		
Estación 42-1, San Marcos	7	1	--	Se dispone de 15 policías por cada 10,000 habitantes.	1 unidad policial cubre 20 K ² de demarcación.
Sub Estación 42-11, San Marcos	70	3	2		
Otras dependencias policiales de apoyo					
Delegación Atención a la Víctima, municipio de San Marcos	4		--		
División Especializada en Investigación Criminal, municipio de San Marcos	8	2	--		
Subdirección General de Prevención del Delito, municipio de San Marcos	12	1	--		

❑ **Coordinación interinstitucional**

- ✓ Con las instituciones del sector de justicia, salud, educación y autoridades locales.
- ✓ Policía Nacional Civil y Ejército de Guatemala, realizan patrullajes en conjunto, en los cuales se procede al registro de personas y vehículos; para garantizar la seguridad de los habitantes del lugar.

Sistema de Información Cultural - SIC -

¿Qué es el Sistema de Información Cultural SIC?

Es una herramienta virtual al servicio de la sociedad. Registra, sistematiza y difunde información sobre la cultura diversa de nuestro país a nivel nacional.



MUNAG
Museo Nacional de Arte de Guatemala
The明珠 of Guatemalan Culture



¿Qué encontramos en el SIC?

Información de más de 500 lugares del patrimonio cultural y natural, más de 130 recetas de gastronomía tradicional; manifestaciones de la espiritualidad y religiosidad popular; escuelas y universidades de arte y cultura; legislación cultural; premios y reconocimientos para artistas, académicos y gestores culturales.

Una biblioteca virtual, noticias, vídeos culturales... y mucha más información de la rica y variada cultura de Guatemala.

Registro Nacional de Artistas - RENART -

En el SIC también se encuentra el **Registro Nacional de Artistas RENART**:

- El RENART permite conocer cuántos artistas hay a nivel nacional. Apoyar a visibilizarlos y ampliar posibilidades de ofertar sus servicios artísticos.
- Actualmente hay más de 5,300 artistas registrados de los diversos municipios de Guatemala.
- Cada artista se registra por iniciativa y voluntad propia. Al registrarse recibe una certificación llamada **Número Único de Artistas -NUA-**. Este certificado puede ser utilizado convenientemente para gestionar apoyos en el Ministerio de Cultura y Deportes, y en otras instituciones nacionales y extranjeras.
- En el SIC el artista encontrará un tutorial que le guiará para registrarse en el RENART.



sicultura.gov.gt



La información cultural en el SIC, se puede encontrar desglosada por municipios:

Por ejemplo, en el municipio de **San Marcos**, departamento de San Marcos, se encuentra la siguiente información de sus recursos culturales:

Tipo de recurso cultural registrado	Cantidad
Patrimonio Cultural Material o Tangible (Bienes inmuebles, muebles y sitios arqueológicos)	4
Patrimonio Cultural Inmaterial o Intangible (Arte Tradicional, Gastronomía Conocimientos y Oficios Tradicionales, etc.)	0
Patrimonio Natural (Reservas de la biosfera, monumentos naturales, reservas y parques nacionales, etc.)	1
Arte (Grupos artísticos y Artesanos)	11
Educación y Formación Cultural (Academias de Arte, Academias de Idiomas, Centros de Investigación, Conservatorios de Música, etc.)	0
Espacios Culturales (Centros Culturales, Museos, Teatros y Auditorios, Bibliotecas, etc.)	1
Gestión Cultural (Asociaciones Culturales, Comités de Cultura, Fundaciones Culturales, Cofradías y Hermandades, etc.)	8
Casa de Desarrollo Cultural	1

¿Cuántos artistas hay en mi municipio?

Cada municipio, puede conocer quiénes, cuántos y dónde están sus artistas a través del **RENART**.

En el municipio de **San Marcos** departamento de San Marcos, están registrados **31 artistas**: de artes visuales, escénicas, música, literatura y cinematografía.

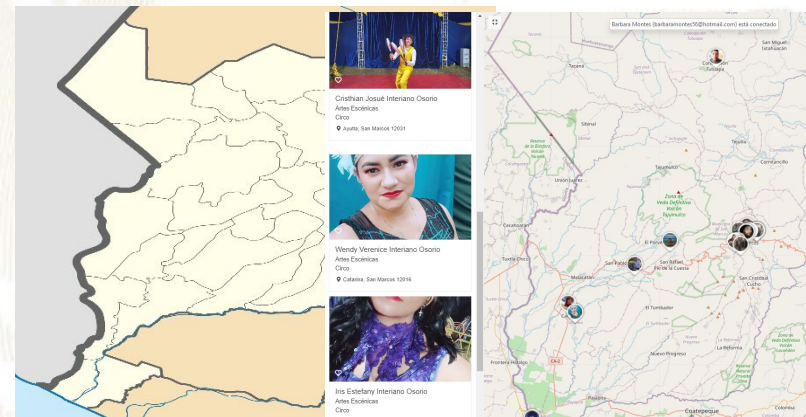

Oficinas Municipales de Agua y Saneamiento - OMAS -

164

MUNICIPALIDADES QUE
YA CUENTAN CON OMAS

MODELO
ASH

AGUA POTABLE,
SANEAMIENTO
E HIGIENE

Objetivo

Contribuir con las municipalidades en la gestión sostenible del agua potable, saneamiento e higiene, para garantizar una mejor calidad de vida de la población

1

Fortalecimiento municipal

Consiste en establecer y desarrollar las capacidades institucionales, técnicas, legales y de participación que permitan a la Municipalidad abordar de manera priorizada, estratégica y sostenible el tema del agua, saneamiento e Higiene en todo el municipio.

2

Análisis situacional de agua, saneamiento e higiene

Consiste en establecer e implementar herramientas y metodologías participativas para la recopilación de información clave de agua potable, saneamiento e higiene para la toma de decisiones.

3

Planificación de la intervención

Este es el componente que facilita el proceso para planificar las alternativas y soluciones a los problemas de agua, saneamiento e higiene identificados y priorizados, tanto por las poblaciones, técnicos y autoridades del municipio.



Oficinas Municipales de Agua y Saneamiento - OMAS -

4

Mobilización de Recursos

Es el proceso de identificar y gestionar recursos para la implementación de los planes estratégicos, de inversión y operativos de agua saneamiento e higiene en los municipios.

5

Organización y participación social inclusiva y equitativa

Consiste en contribuir al empoderamiento de la población, para satisfacer las necesidades y condiciones diferenciadas en agua, saneamiento e higiene de los diversos grupos sociales.

6

Implementación de infraestructura de agua y saneamiento

Consiste en universalizar la cobertura de los servicios de agua potable y saneamiento, a través de la implementación, rehabilitación y mejoramiento de sistemas de agua y saneamiento de forma sostenible.

7

Gestión integrada de recursos hídricos

Consiste en gestionar el recurso hídrico, considerando los distintos usos de manera interdependiente, privilegiando el agua para consumo humano, con la participación de los diferentes sectores de la sociedad e instituciones del municipio.

8

Integridad en la prestación de los servicios de agua y saneamiento

Consiste en fomentar la integridad a nivel municipal y comunitario, basada en los principios de transparencia, rendición de cuentas y participación para fortalecer la gobernabilidad.

9

Cambios de comportamiento en prácticas de higiene y saneamiento

Consiste en fortalecer las capacidades municipales, institucionales y comunitarias para la promoción y adopción de cambios de comportamiento en prácticas clave de higiene y saneamiento.

10

Aprendizaje y gestión del conocimiento

Consiste en el abordaje de elementos que contribuyen a facilitar procesos de generación, modificación, actualización, transmisión y uso de modificación, actualización, transmisión y uso de conocimientos en el entorno del agua, saneamiento e higiene

11

Sistemas de información municipal

Este componente busca plantear mecanismos para recolectar, analizar e interpretar datos para utilizarlos en la toma de decisiones relacionadas con la universalización y sostenibilidad de los servicios de agua y saneamiento en los municipios.

Inventario de atractivos turísticos

- ❖ Es la herramienta que registra ordenadamente los factores físicos y culturales de los atractivos turísticos, conformando la oferta turística del país. Se elabora en 2 fases: 1) registro de la información (categorización), 2) evaluación de los recursos (jerarquización).
- ❖ Los atractivos turísticos están clasificados en 5 jerarquías:
 - ❖ Los atractivos jerarquía 5 presentan rasgos excepcionales de interés y valor mundial, de gran significancia para el mercado turístico internacional y que atraen un flujo importante de visitantes.
 - ❖ Los atractivos jerarquía 4 son aquellos con características singulares y representativos para la región Centroamérica y visitantes nacionales, ya sea por sí solo o en conjunto con otros recursos contiguos y aptos de aprovecharse.
 - ❖ Los atractivos jerarquía 3 presentan algún rasgo llamativo de representatividad nacional. Son oferta complementaria para visitantes internacionales.
 - ❖ Los atractivos jerarquía 2 representan oferta para turistas del departamento o región donde se ubica, se encuentran en lugares donde no se han desarrollado facilidades turísticas complementarias. (hoteles, restaurantes, otros servicios).
 - ❖ Los atractivos jerarquía 1 son oferta para turistas del mismo municipio.



Para el municipio de San Marcos, departamento de San Marcos, se registra en el inventario, la siguiente información de los atractivos turísticos.

RECURSO TURÍSTICO	TIPO	SUBTIPO	JERARQUÍA
Palacio Maya	Culturales	Sitio Histórico	2
El Astillero	Naturales	Mirador Panorámico	1
Parque Regional Municipal San Marcos	Naturales	Área Natural Recreativa	1

La actualización del registro y evaluación de los atractivos turísticos se realiza por medio del departamento de Planeamiento turístico de INGUAT.

PLANTA TURÍSTICA REGISTRADA

- ❖ Se registran establecimientos de hospedaje, agencias de viajes, academias de español, transporte turístico terrestre y guías de turistas. A través de este registro cada municipio puede conocer cuántos y cuáles empresas y servicios turísticos están registrados y dónde están ubicados.
- ❖ En el sitio <https://registro.inguat.gob.gt/> se puede consultar el directorio de servicios turísticos registrados, así como los formularios y requisitos para solicitar la inscripción.

- ❖ Para incrementar el nivel de calidad de los servicios turísticos el INGUAT otorga a las empresas registradas y a los restaurantes que cumplen con los requisitos de la normativa técnica, los distintivos “sello Q”, “sello Q Verde” y “bioseguridad turística”.

Escanea el código QR para acceder al registro de servicios turísticos:



En el municipio de SAN MARCOS, departamento de SAN MARCOS, se registra:

SERVICIOS TURÍSTICOS

36 Establecimientos de Hospedaje, siendo 6 de ellos **Aptos para la Actividad Turística** con disponibilidad de 89 Habitaciones y 229 Plazas Cama.

1 Agencias de Viajes.

2 Guías de Turistas.

3 Empresas de Transporte Turístico Terrestre con disponibilidad de 10 unidades y un total de 249 asientos.

No cuenta con Academias de Enseñanza de Español como Segundo Idioma.

DISTINTIVOS DE CALIDAD

Tipo de empresa

1 Agencia de Viajes

Distintivo

Sello de Bioseguridad

Política para la Generación y Recaudación de Ingresos Propios – PGRIP-

Contexto

En el 2022, INAP asistió técnicamente a 106 municipalidades para la elaboración de la **Política para la Generación y Recaudación de Ingresos Propios**, con el objetivo de que cuenten con un documento que contenga lineamientos que les permitan **mejorar la recaudación de ingresos propios convencionales y no convencionales**.

Política para la Generación y Recaudación de Ingresos Propios – PGRIP-

Aunque las propuestas de PGRIP han sido diseñadas según las necesidades de cada contexto, **todas parten de una matriz común en la que se expone:**



Esquema General de PGRIP

Auto diagnóstico financiero de la municipalidad	Muestra los déficits presupuestarios y de las brechas que se generan por la falta de ingresos propios, identificando las tasas, arbitrios e impuestos que la municipalidad puede cobrar pero que no está cobrando y las razones por las cuales no lo hacen.
Identificación de Potenciales	Fuentes potenciales de ingresos no convencionales que permitan diseñar estrategias para hacer efectiva su recaudación.
Lineamientos para la generación de ingresos convencionales	Evaluación de los ingresos propios convencionales que la municipalidad está dejando de percibir, propuestas de mecanismos para mejorar los ingresos (Arbitrios, tarifas e impuestos que puede cobrar la municipalidad de acuerdo a la normativa vigente).
Lineamientos de acción para ingresos no convencionales	Propuesta de los ingresos no convencionales que se pueden obtener en base al potencial económico y los recursos físicos y naturales disponibles en el municipio, así como de los mecanismos que se pueden aplicar para generar estos ingresos.



Monitoreo Índice de Gobernanza en Seguridad Alimentaria y Nutricional (SAN)



Esta herramienta tiene como finalidad la autoevaluación del desempeño de la COMUSAN y la calidad de su gestión, asimismo conocer las potencialidades y áreas a mejorar de dicha comisión en un momento determinado, definiendo un índice de gobernanza en SAN que permita la toma de decisiones consensuadas y oportunas por la COMUSAN.

Esta herramienta consiste en una aplicación que por medio de algoritmos, combina datos de 31 variables y 7 indicadores para definir un Índice de Gobernanza en SAN.



Participación: **6 variables**
Equidad: **5 variables**
Transparencia: **3 variables**
Eficiencia: **4 variables**
Capacidad de respuesta institucional: **8 variables**
Coordinación: **3 variables**
Marco regulatorio: **2 variables**

El Índice de Gobernanza se clasifica en tres niveles:

-  Nivel débil de Gobernanza en SAN: **Entre 0% y 49.99%**
-  Gobernanza en SAN aceptable: **Entre 50% y 79.99%**
-  Gobernanza en SAN totalmente aceptable: **Entre 80% y 100%**



SEPTIEMBRE
DE 1821

Municipio San Marcos

Información	Datos	Ranking Departamental	Ranking Municipal	Mapa
-------------	-------	-----------------------	-------------------	------



Monitoreo de Gobernanza en SAN



Año
2023

Cuatrimestre
q1

Departamento
San Marcos

Municipio
San Marcos

- Débil ■ entre 0% y 49.99%
- Aceptable ■ entre 50% y 79.99%
- Totalmente Aceptable ■ entre 80% y 100%

Índice de Gobernanza en SAN
80%

Gobernanza
Totalmente Aceptable
en SAN

Resumen de Indicadores

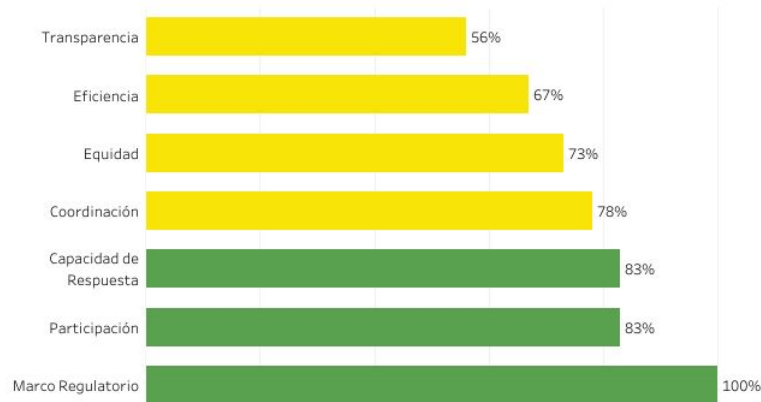

Mapa de Ubicación



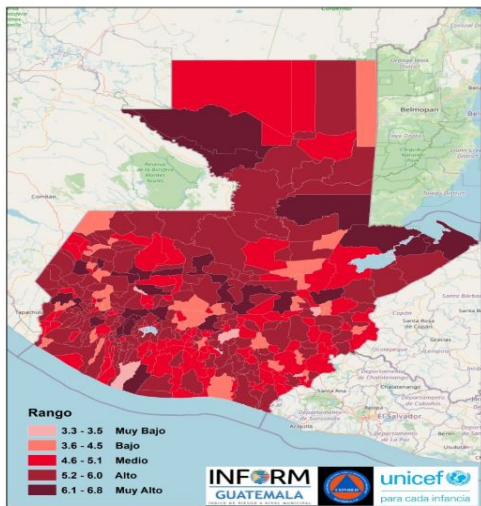

Estructura



SAN MARCOS, SAN MARCOS

Clasificación de Riesgo

MUY ALTO

El municipio presenta un alto índice de eventos naturales y degradación ambiental, con múltiples factores que reflejan la alta vulnerabilidad y falta de capacidades / recursos para la respuesta ante eventos de distinto origen.

Índice de Riesgo de Desastres

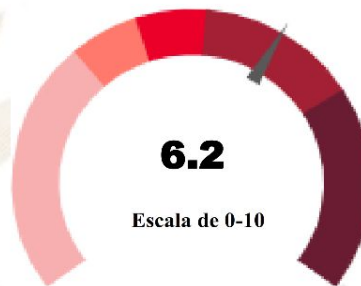

Mapa municipal

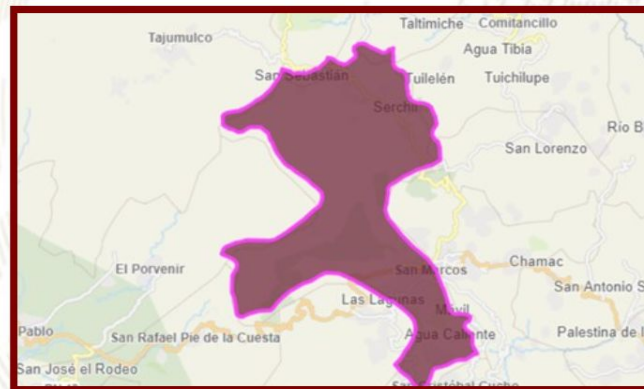

Escala 0—10

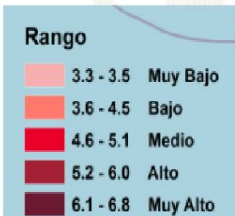

INFORM Guatemala, es una herramienta nacional, abierta, objetiva y transparente que sirve para valorar el riesgo de desastres, a partir de la identificación de amenazas, vulnerabilidades y capacidades de respuesta en los 340 municipios del país.

SIMPLIFICA e INTEGRA
Información sobre el riesgo de desastres a nivel municipal en Guatemala

TOMA DE DECISIONES



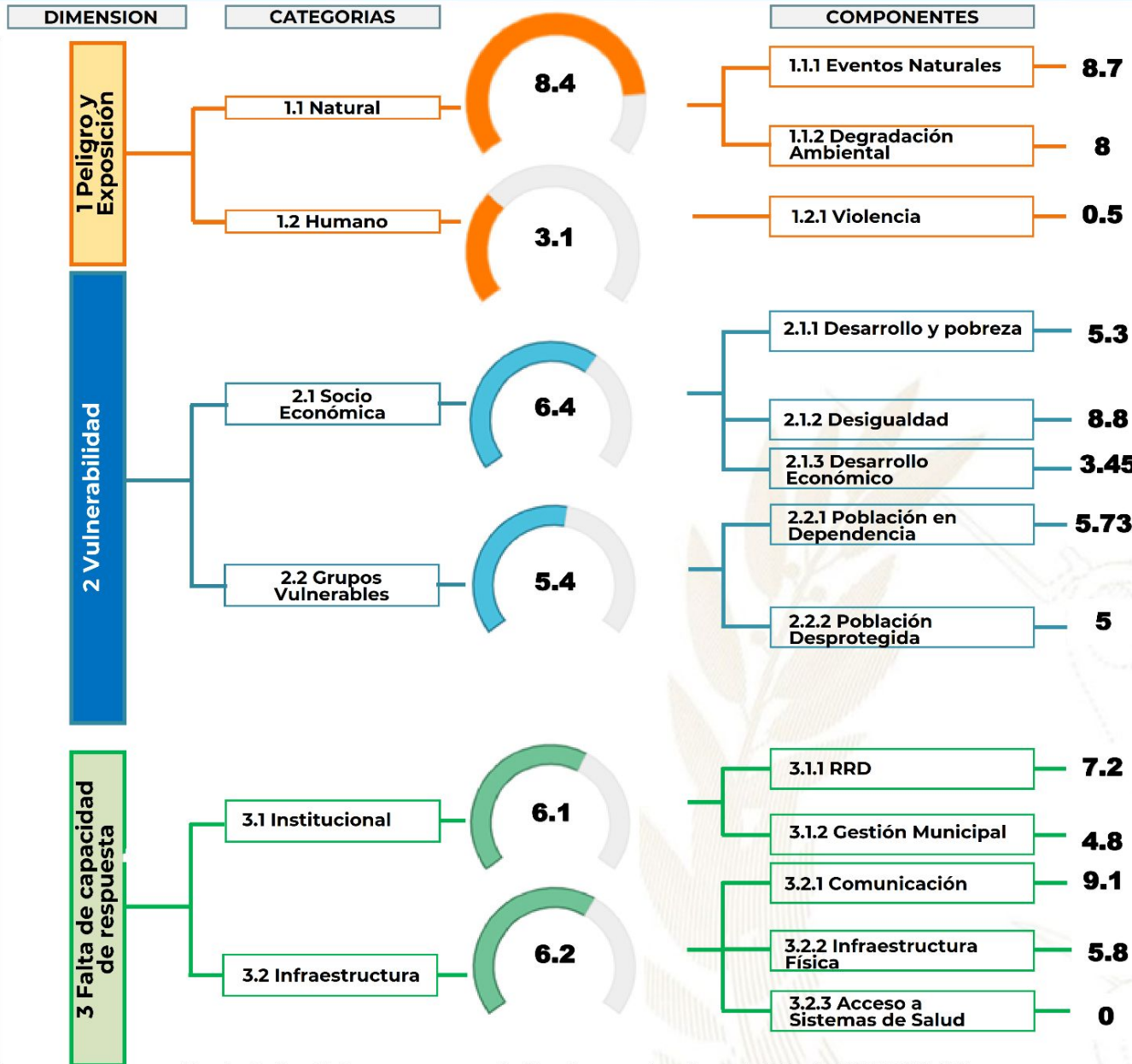

Procesos importantes para seguimiento:

- Ordenamiento territorial
- Plan Municipal de Respuesta
- Marco Nacional de Recuperación
- Normas para la Reducción de Desastres 1-4
- AGRIP
- Conformación de Coordinadoras para la Reducción de Desastres.
- Integración de Instancias Municipales para la Gestión Integral del Riesgo de Desastres.

Oferta Programática Dirigida a los Gobiernos Locales



Más información aquí

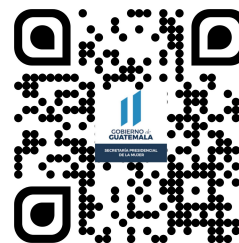

San Marcos, San Marcos



Educación, capacitación y formación

- Brindar información, asesoría y orientación a las mujeres del municipio, especialmente sobre sus derechos.
- Capacitación institucional para fomentar los emprendimientos de 1,500 mujeres, en 16 comunidades del municipio de San Marcos.
- Apoyo a productoras de hortalizas y huertos mixtos para el fortalecimiento en comunidades rurales del municipio de San Marcos.

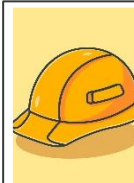

Emprendimiento y/o productividad

- Promover las capacidades productivas de las mujeres contribuyendo a su mejor calidad de vida y su empoderamiento económico a través de talleres y diversidad de cursos.



Asistencia social

- Gestión y coordinación de apoyo en servicios médicos, terapias psicológicas, jornadas médicas, transferencias monetarias y entrega de alimentos, coordinación del servicio médico de ambulancia para la atención de las personas que lo requieran.
- Brindar apoyo psicológico en: casos de violencia intrafamiliar y violencia sexual.



Cultural

- Conmemoración de fechas importantes sobre la diversidad temática de género, así como, la promoción de actividades de ocio, recreación y deporte.
- Participación en festivales, ferias y demás actividades del municipio.

El **Índice de Desarrollo Humano Municipal (IDH-M)** describe el nivel de bienestar en una sociedad a partir de tres dimensiones básicas: educación, salud y nivel de vida. El IDH-M se mide entre 0 y 1, siendo 1 el mayor nivel de desarrollo humano.

A partir de los resultados del XII Censo Nacional de Población (INE, 2019), **el IDH-M para el municipio de San Marcos fue de: 0.74**. Este valor se encuentra por encima del promedio del IDH-M en el departamento de San Marcos (0.62) y por encima del promedio del IDH-M (0.63).

Las dimensiones del IDH-M que presentan mayor oportunidad de mejora en San Marcos son: **educación y nivel de vida**.

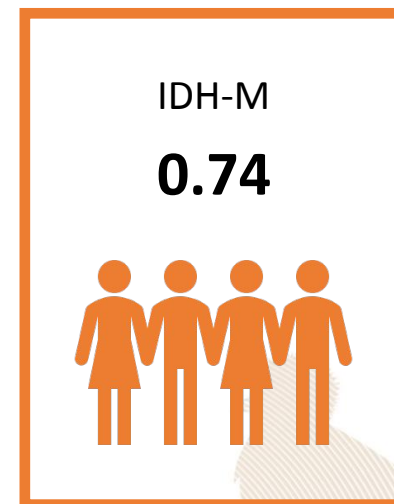

0.63

Educación

Esperanza educativa;
Escolaridad



0.91

Salud

Acceso a agua y saneamiento;
Materiales de pared y piso;
Supervivencia de hijos nacidos vivos



0.70

Nivel de Vida

Escolaridad de PEA;
Número de dormitorios por persona;
Tipo de ocupación de
Población Ocupada;
Categoría ocupacional de
Población Ocupada;
Ubicación geográfica

Referencias:

Instituto Nacional de Estadística de Guatemala (INE). (2019). XII Censo Nacional de Población y VII de Vivienda. Disponible en línea: <https://www.censopoblacion.gt/>
Programa de las Naciones Unidas para el Desarrollo (PNUD). (2022). Informe Nacional de Desarrollo Humano. Disponible en línea: <https://indhguatemala.org/visualizacion/>

El Índice de Privaciones Multidimensionales Municipal (IP-M) describe la pobreza a nivel municipal, para reflejar las carencias de los hogares en la calidad de la vivienda, en el empleo, en los logros educativos, en el acceso a servicios básicos de agua, saneamiento y energía, y en tecnología. El IP-M se mide entre 0 y 1, siendo 1 el mayor nivel de privaciones.

A partir de los resultados del XII Censo Nacional de Población (INE, 2019), el IP-M para el municipio de San Marcos fue de: **0.20**. Este valor se encuentra por debajo del promedio del IP-M en el departamento de San Marcos (0.39) y por debajo del IP-M en el país (0.32).

Las dimensiones del IP-M que presentan mayor oportunidad de mejora en San Marcos son: **tecnología y empleo**

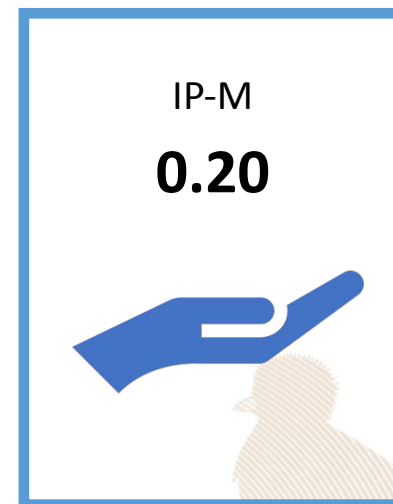

0.08

Vivienda

Materiales precarios en piso, techo y paredes;
Hacinamiento



0.20

Empleo

Trabajo infantil;
Empleo doméstico;
Trabajo no remunerado;
Categorías ocupacionales



0.14

Educación

Inasistencia escolar;
Rezago escolar;
Adultos sin escolaridad;
Adultos con menos de 6 años de escolaridad



0.14

Servicios básicos

Acceso restringido a agua;
Acceso restringido a saneamiento;
Sin energía eléctrica



0.62

Tecnología

Sin computadora en el hogar;
Sin internet en el hogar

Referencias:

Instituto Nacional de Estadística de Guatemala (INE). (2019). XII Censo Nacional de Población y VII de Vivienda. Disponible en línea: <https://www.censopoblacion.gt/>
Programa de las Naciones Unidas para el Desarrollo (PNUD). (2022). Informe Nacional de Desarrollo Humano. Disponible en línea: <https://indhguatemala.org/visualizacion/>

Comparación entre desempeño del municipio y el promedio departamental

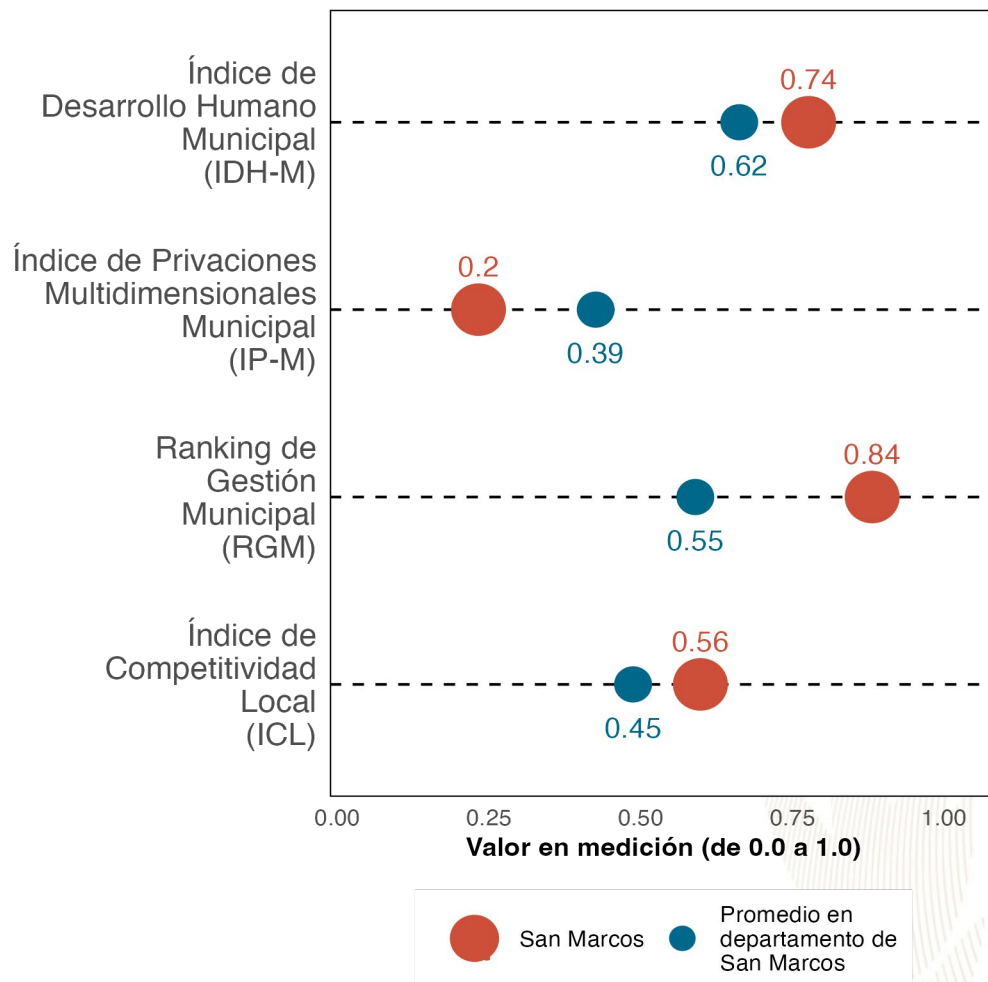

La gráfica compara el desempeño de **San Marcos** con el promedio de los municipios de **San Marcos** en distintas mediciones de desarrollo. Los resultados son:

Índice de Desarrollo Humano Municipal (**IDH-M**): **0.74**. Puesto **1** de **30**.

Índice de Privaciones Multidimensionales Municipal (**IP-M**): **0.2**. Puesto **1** de **30**.

Ranking de gestión municipal (**RGM**): **0.84**. Puesto **1** de **30**.

Índice de Competitividad Local (**ICL**): **0.56**. Puesto **1** de **30**.

Referencias:

Fundación Para el Desarrollo de Guatemala (FUNDESA). (2022). Índice de Competitividad Local. Disponible en línea: <https://www.fundesa.org.gt/indices-y-evaluaciones-de-pais/indice-de-competitividad-local>
 Programa de las Naciones Unidas para el Desarrollo (PNUD). (2022). Informe Nacional de Desarrollo Humano. Disponible en línea: <https://indhguatemala.org/visualizacion/>
 Secretaría de Planificación y Programación de la Presidencia (SEGEPLAN). (2022). Ranking de la Gestión Municipal 2020-2021. Disponible en línea: <https://ranking.segeplan.gob.gt/visor/>

Brecha para cada indicador por área

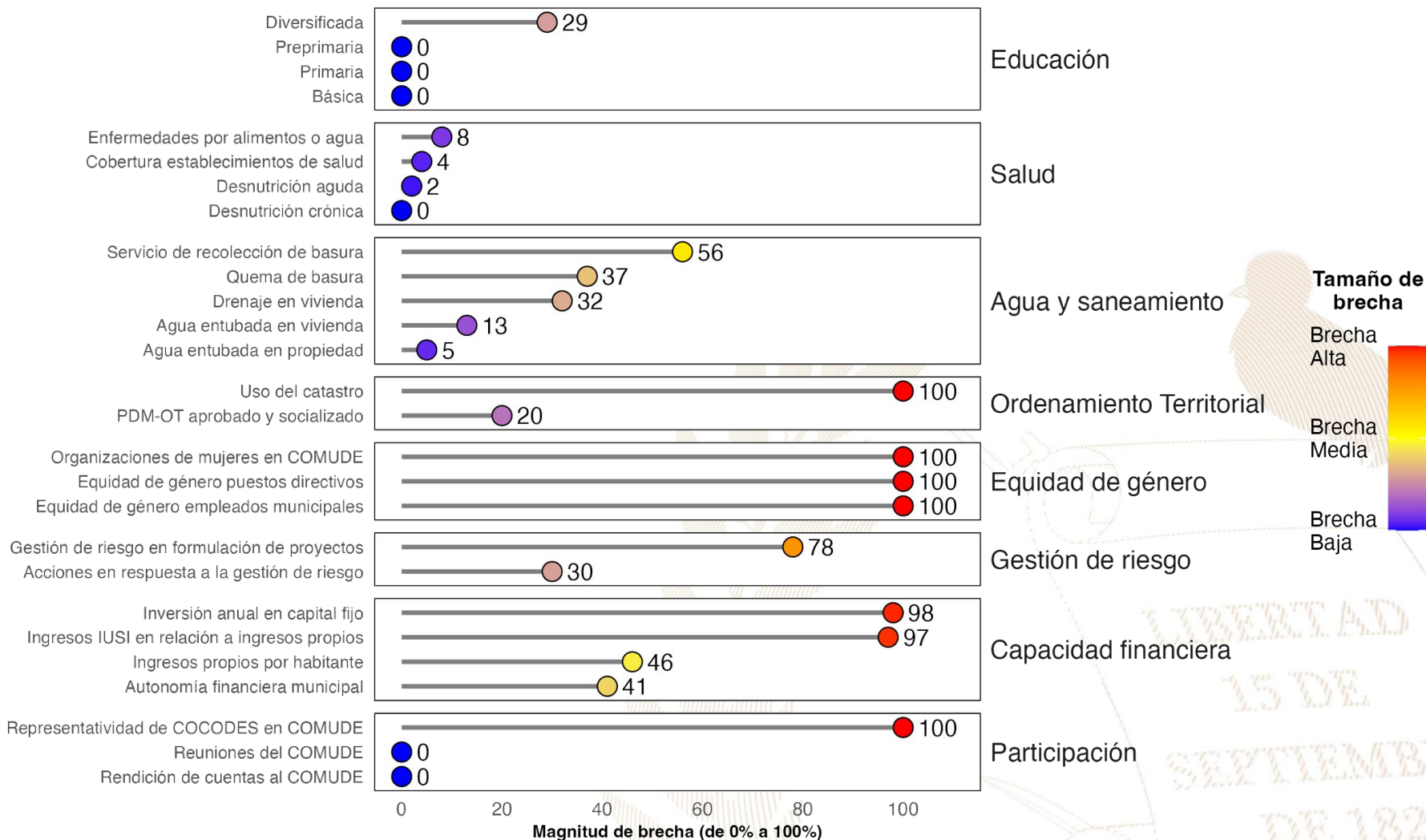

Referencias:

La selección de indicadores por área y la estimación de brechas para cada indicador se realizó con base en la información proporcionada a la Secretaría de Coordinación Ejecutiva de la Presidencia por los Ministerios de Educación y de Salud, así como en la información del Ranking de Gestión Municipal (SEGEPLAN, 2022) y el XII Censo Nacional de Población y VII de Vivienda (INE, 2019). Una brecha baja indica que hay poca necesidad de intervenir en el indicador. Una brecha media implica la necesidad de intervenir en el indicador para fortalecerlo. Una brecha alta implica mayor necesidad de intervenir para mejorar el desempeño en el indicador.

Instituto Nacional de Estadística de Guatemala (INE). (2019). XII Censo Nacional de Población y VII de Vivienda. Disponible en línea: <https://www.censopoblacion.gt/>

Secretaría de Planificación y Programación de la Presidencia (SEGEPLAN). (2022). Ranking de la Gestión Municipal 2020-2021. Disponible en línea: <https://ranking.segeplan.gob.gt/visor/>

Índice de Desarrollo Humano Municipal (IDH-M)

Si **San Marcos** eliminara las brechas en los indicadores de desempeño listados en la gráfica anterior, **los cinco indicadores que tendrían mayor impacto en el IDH-M serían:** (a) autonomía financiera municipal, (b) ingresos propios por habitante, (c) servicio de recolección de basura, (d) quema de basura y (e) educación diversificada.

IDH-M estimado si brecha se elimina

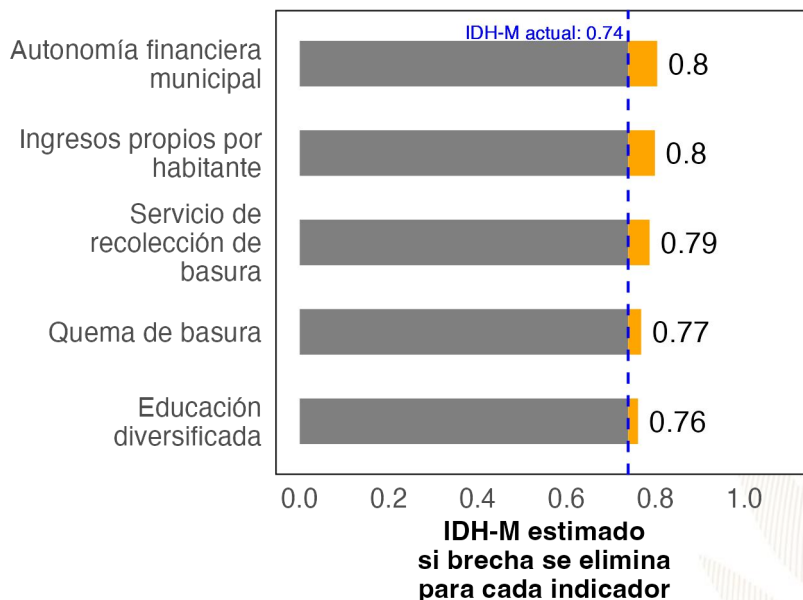

Ranking de Gestión Municipal (RGM)

Si **San Marcos** eliminara las brechas en los indicadores de desempeño listados en la gráfica anterior, **los cinco indicadores que tendrían mayor impacto en el RGM serían:** (a) uso del catastro, (b) organizaciones de mujeres en COMUDE, (c) ingresos IUSI en relación a ingresos propios, (d) representatividad de COCODES en COMUDE y (e) gestión de riesgo en formulación de proyectos.

RGM estimado si brecha se elimina

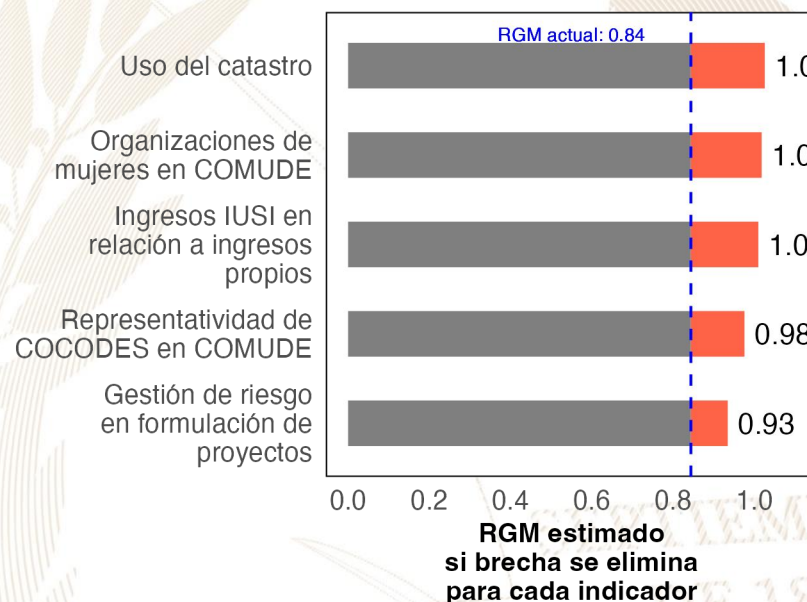

Referencias:

Para estimar el incremento en el desempeño se utilizó un modelo de regresión lineal tomando en cuenta la población, urbanización y etnicidad. Se considera que una brecha en un indicador de desarrollo ha sido eliminada si se reduce su valor actual a 0.
 Instituto Nacional de Estadística de Guatemala (INE). (2019). XII Censo Nacional de Población y VII de Vivienda. Disponible en línea: <https://www.censopoblacion.gt/>
 Programa de las Naciones Unidas para el Desarrollo (PNUD). (2022). Informe Nacional de Desarrollo Humano. Disponible en línea: <https://indhguatemala.org/visualizacion/>
 Secretaría de Planificación y Programación de la Presidencia (SEGEPLAN). (2022). Ranking de la Gestión Municipal 2020-2021. Disponible en línea: <https://ranking.segeplan.gob.gt/visor/>

Ranking Municipal

El Ranking de la Gestión Municipal (RGM) es un instrumento de asesoría creado para que los gobiernos locales, entidades de gobierno, cooperación internacional, academia y población en general cuenten con información precisa acerca de los avances y desafíos existentes en los principales temas de gestión municipal, a partir de la medición de 55 indicadores clasificados en 6 índices, que componen el índice de gestión municipal.

Departamento / Municipio	Resultados del Índice
San Marcos	
San Marcos	
Índice de Información a la Ciudadanía	0.83
Índice de Participación Ciudadana	0.64
Índice de Gestión Financiera	0.46
Índice de Servicios Públicos	0.35
Índice de Gestión Administrativa	0.20
Índice de Gestión Estratégica	0.17

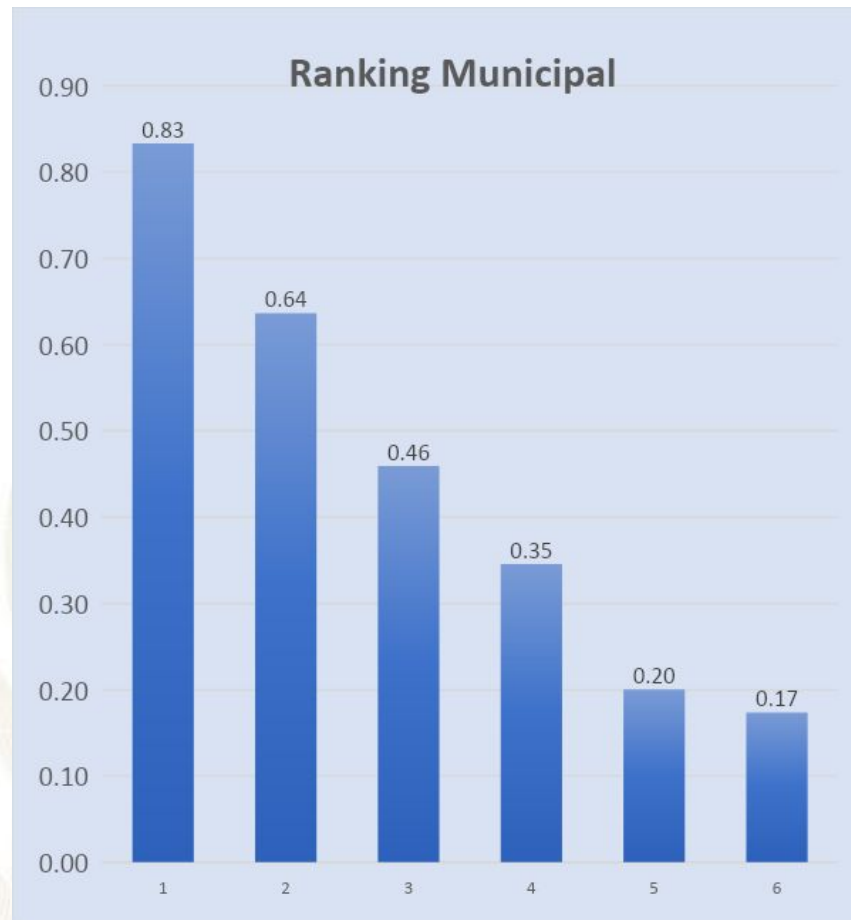



GOBIERNO de
GUATEMALA
DR. ALEJANDRO GIAMMATTEI

Un Presidente **MUNICIPALISTA**

10 GIRA PRESIDENCIAL

INFORME DE LOGROS

2020



2023

GOBIERNO CENTRAL A GOBIERNOS LOCALES

A nivel nacional

Año	No.	Producto público	Comunidad	Beneficiarios	Monto (Q)
2020	1	Becas de inglés para estudiantes y docentes	Todos	6,110	Q5,563,491.00
2021	2	Becas de inglés para estudiantes y docentes	Todos	2,887	Q. 762,320.00
2022	3	Becas de inglés para estudiantes y docentes	Todos	6,053	Q 30,807,720.00.
2023	4	Becas de inglés para estudiantes y docentes	Todos	8,087	Q. 42, 676, 821.00

A nivel departamento de San Marcos

Año	No.	Producto público	Comunidad	Beneficiarios	Monto (Q)
2020	1	Programa de Profesionalización de docentes PADEP	Mam	46	Q399,520.00
2020	2	Programa de Formación Inicial Docente FID	K'iche' y Mam	67	Q450,560.00
2020	3	Programa de Textos escolares del Nivel de Educación Preprimaria y Primaria	K'iche', kaqchikel, mam, q'eqchi', q'anjob'al, tz'utujil, ixil, achi, itza', xinca, castellano	64,630	Q1,247,066.42
2020	4	Programa de Becas de Inglés, para el fortalecimiento de las competencias lingüísticas	Todos	55	N/A
2021	5	Programa de Profesionalización de docentes PADEP	Mam - Sipakapense	92	Q734,360.00
2021	6	Programa de Formación Inicial Docente FID	Mam y español	53	Q30,560.00
2021	7	Programa de Textos escolares del Nivel de Educación Preprimaria y Primaria	K'iche', kaqchikel, mam, q'eqchi', q'anjob'al, tz'utujil, ixil, achi,	63,178	Q1,746,243.16
2021	8	Programa de Becas de Inglés, para el fortalecimiento de las competencias lingüísticas	Todos	54	N/A
2022	9	Programa de Profesionalización de docentes PADEP	Mam - Sipakapense	80	Q1,264,960.00
2022	10	Programa de Formación Inicial Docente FID	Mam y español	64	Q352,000.00
2022	11	Programa de Textos escolares del Nivel de Educación Preprimaria y Primaria	K'iche', Kaqchikel, Mam, Q'eqchi', Q'anjob'al, Tz'utujil, Ixil, Achi, Poqomchi', Ch'orti', Popti'	12,538	Q61,937.72
2022	12	Programa de Becas de Inglés, para el fortalecimiento de las competencias lingüísticas	Todos	173	N/A
2023	13	Programa de Profesionalización de docentes PADEP	Mam - Sipakapense	212	Q711,040.00
2023	14	Programa de Formación Inicial Docente FID	Mam y español	32	Q101,200.00
2023	15	Programa de Textos escolares del Nivel de Educación Preprimaria y Primaria	K'iche', kaqchikel, Mam, Q'eqchi', Q'anjob'al, Tz'utujil, Ixil, Achi,	60,594	Q1,612,726.09
2023	16	Programa de Becas de Inglés, para el fortalecimiento de las competencias lingüísticas	Todos	1,011	N/A

San Marcos, San Marcos

Año	No.	Producto público	Comunidad	Beneficiarios	Monto (Q)
2020	1	Cuadernos De Trabajo Impresos Para Estudiantes Del Nivel Preprimario	San Marcos	2,242	Q43,001.56
2020	2	Textos Impresos Para Estudiantes Del Nivel Preprimario (bilingüe)	San Marcos	12,000	Q63,616.00
2020	3	Textos Impresos Para Estudiantes Del Nivel Primario	San Marcos	2,242	Q132,544.80
2020	4	Textos Impresos Para Estudiantes Del Nivel Primario (bilingüe)	San Marcos	21,357	Q410,208.42
2020	5	Establecimientos Del Nivel Preprimaria Atendidos Con Gratuidad	San Marcos	2,098	Q52,657.35
2020	6	Establecimientos Del Nivel Primario Atendidos Con Gratuidad	San Marcos	6,292	Q221,194.47
2020	7	Establecimientos Del Ciclo Básico Atendidos Con Gratuidad	San Marcos	1,820	Q243,054.11
2020	8	Establecimientos Del Ciclo Diversificado Atendidos Con Gratuidad	San Marcos	584	Q50,113.75
2020	9	Estudiantes Del Nivel Preprimaria Con Cobertura De Seguro Médico Escolar	San Marcos	2,242	Q174,837.07
2020	10	Estudiantes Del Nivel Primaria Con Cobertura De Seguro Médico Escolar	San Marcos	6,327	Q495,997.09
2020	11	Estudiantes Del Nivel Preprimario Beneficiados Con Útiles Escolares	San Marcos	2,102	Q111,295.00
2020	12	Estudiantes Del Nivel Primario Beneficiados Con Útiles Escolares	San Marcos	6,342	Q335,900.00
2020	13	Docentes Del Nivel Preprimario Beneficiados Con Valijas Didácticas	San Marcos	115	Q25,300.00
2020	14	Docentes Del Nivel Primario Beneficiados Con Valijas Didácticas	San Marcos	281	Q61,820.00
2020	15	Estudiantes del nivel preprimario atendidos con alimentación escolar	San Marcos	2,048	Q1,639,640.00
2020	16	Estudiantes del nivel primario atendidos con alimentación escolar	San Marcos	6,309	Q5,060,880.00
2020	17	Estudiantes del nivel preprimario del sector oficial atendidos en el sistema escolar (Monolingüe y bilingüe)	San Marcos	2,265	Q23,436,208.14
2020	18	Estudiantes del nivel primario del sector oficial atendidos en el sistema escolar. (Monolingüe y Bilingüe)	San Marcos	6,397	Q80,991,923.16
2020	19	Estudiantes de primaria de adultos del sector oficial atendidos en el sistema escolar	San Marcos	31	Q676,434.28
2020	20	Estudiantes del ciclo básico del sector oficial atendidos en el sistema escolar (Telesecundaria, nufed, oficial).	San Marcos	2,087	Q65,023,724.05
2020	21	Estudiantes del ciclo diversificado del sector oficial atendidos en el sistema escolar. (Todas las ramas de enseñanzas)	San Marcos	732	Q19,859,331.23
2020	22	Estudiantes del Programa de Educación Primaria de Adultos por Correspondencia (PEAC), atendidos	San Marcos	24	Q468,310.24
2020	23	Estudiantes del Programa Centros Municipales de Capacitación y Formación Humana (CEMUCAF) atendidos en áreas técnico-laborales	San Marcos	105	Q877,140.16
2020	24	Estudiantes del programa de modalidades flexibles atendidos	San Marcos	122	N/A

San Marcos, San Marcos

Año	No.	Producto público	Comunidad	Beneficiarios	Monto (Q)
2021	25	Cuadernos De Trabajo Impresos Para Estudiantes Del Nivel Preprimario	San Marcos	2,090	Q35,787.06
2021	26	Textos Impresos Para Estudiantes Del Nivel Prerimario (bilingüe)	San Marcos	2,584	Q27,228.90
2021	27	Textos Impresos Para Estudiantes Del Nivel Primario	San Marcos	4,504	Q72,740.95
2021	28	Textos Impresos Para Estudiantes Del Nivel Primario (bilingüe)	San Marcos	60,594	Q1,719,014.26
2021	29	Establecimientos Del Nivel Preprimaria Atendidos Con Gratuidad	San Marcos	2,489	Q98,018.79
2021	30	Establecimientos Del Nivel Primario Atendidos Con Gratuidad	San Marcos	6,467	Q 319,333.32
2021	31	Establecimientos Del Ciclo Básico Atendidos Con Gratuidad	San Marcos	1,744	Q 274,853.14
2021	32	Establecimientos Del Ciclo Diversificado Atendidos Con Gratuidad	San Marcos	467	Q64,601.50
2021	33	Estudiantes Del Nivel Preprimaria Con Cobertura De Seguro Médico Escolar	San Marcos	2,672	Q250,612.71
2021	34	Estudiantes Del Nivel Primaria Con Cobertura De Seguro Médico Escolar	San Marcos	6,573	Q632,971.61
2021	35	Estudiantes Del Nivel Preprimario Beneficiados Con Útiles Escolares	San Marcos	2,159	Q113,844.98
2021	36	Estudiantes Del Nivel Primario Beneficiados Con Útiles Escolares	San Marcos	6,309	Q333,975.00
2021	37	Docentes Del Nivel Preprimario Beneficiados Con Valijas Didácticas	San Marcos	116	Q25,939.60
2021	38	Docentes Del Nivel Primario Beneficiados Con Valijas Didácticas	San Marcos	281	Q61,820.00
2021	39	Estudiantes del nivel preprimario atendidos con alimentación escolar	San Marcos	2,495	Q1,728,700.00
2021	40	Estudiantes del nivel primario atendidos con alimentación escolar	San Marcos	6,523	Q4,723,928.00
2021	41	Estudiantes del nivel preprimario del sector oficial atendidos en el sistema escolar (Monolingüe y bilingüe)	San Marcos	2,685	Q24,327,243.45
2021	42	Estudiantes del nivel primario del sector oficial atendidos en el sistema escolar. (Monolingüe y Bilingüe)	San Marcos	6,548	Q73,878,155.91
2021	43	Estudiantes de primaria de adultos del sector oficial atendidos en el sistema escolar	San Marcos	25	Q685,637.00
2021	44	Estudiantes del ciclo básico del sector oficial atendidos en el sistema escolar (Telesecundaria, nufed, oficial).	San Marcos	1,969	Q72,697,489.51
2021	45	Estudiantes del ciclo diversificado del sector oficial atendidos en el sistema escolar. (Todas las ramas de enseñanzas)	San Marcos	632	Q19,765,904.96
2021	46	Estudiantes del Programa de Educación Primaria de Adultos por Correspondencia (PEAC), atendidos	San Marcos	35	Q 437,500.41
2021	47	Estudiantes del Programa Centros Municipales de Capacitación y Formación Humana (CEMUCAF) atendidos en áreas técnico-laborales	San Marcos	184	Q883,264.59
2021	48	Estudiantes del programa de modalidades flexibles atendidos	San Marcos	66	N/A
2021	49	Estudiantes del Programa Nacional de Educación Alternativa, PRONEA, atendidos	San Marcos	102	N/A

San Marcos, San Marcos

Año	No.	Producto público	Comunidad	Beneficiarios	Monto (Q)
2022	50	Cuadernos De Trabajo Impresos Para Estudiantes Del Nivel Preprimario	San Marcos	2,379	Q39,372.45
2022	51	Textos Impresos Para Estudiantes Del Nivel Primario	San Marcos	6,538	Q312,320.26
2022	52	Textos Impresos Para Estudiantes Del Nivel Primario (bilingüe)	San Marcos	12,538	Q61,937.72
2022	53	Establecimientos Del Nivel Preprimaria Atendidos Con Gratuidad	San Marcos	2,489	Q108,552.86
2022	54	Establecimientos Del Nivel Primario Atendidos Con Gratuidad	San Marcos	6,467	346303.74
2022	55	Establecimientos Del Ciclo Básico Atendidos Con Gratuidad	San Marcos	1,724	Q293,495.03
2022	56	Establecimientos Del Ciclo Diversificado Atendidos Con Gratuidad	San Marcos	467	Q61,738.03
2022	57	Estudiantes Del Nivel Preprimaria Con Cobertura De Seguro Médico Escolar	San Marcos	2,731	Q286,187.98
2022	58	Estudiantes Del Nivel Primaria Con Cobertura De Seguro Médico Escolar	San Marcos	6,526	Q726,397.42
2022	59	Estudiantes Del Nivel Preprimario Beneficiados Con Útiles Escolares	San Marcos	2,584	Q137,870.35
2022	60	Estudiantes Del Nivel Primario Beneficiados Con Útiles Escolares	San Marcos	6,523	Q345,105.00
2022	61	Docentes Del Nivel Preprimario Beneficiados Con Valijas Didácticas	San Marcos	130	Q57,496.12
2022	62	Docentes Del Nivel Primario Beneficiados Con Valijas Didácticas	San Marcos	282	Q124,740.00
2022	63	Estudiantes del nivel preprimario atendidos con alimentación escolar	San Marcos	2,556	Q2,721,060.00
2022	64	Estudiantes del nivel primario atendidos con alimentación escolar	San Marcos	6478	Q7,006,260.00
2022	65	Estudiantes del nivel preprimario del sector oficial atendidos en el sistema escolar (Monolingüe y bilingüe)	San Marcos	2,765	Q28,354,028.84
2022	66	Estudiantes del nivel primario del sector oficial atendidos en el sistema escolar. (Monolingüe y Bilingüe)	San Marcos	6,597	Q77,745,809.42
2022	67	Estudiantes de primaria de adultos del sector oficial atendidos en el sistema escolar	San Marcos	47	Q699,190.00
2022	68	Estudiantes del ciclo básico del sector oficial atendidos en el sistema escolar (Telesecundaria, nufed, oficial).	San Marcos	1,957	Q75,972,765.68
2022	69	Estudiantes del ciclo diversificado del sector oficial atendidos en el sistema escolar. (Todas las ramas de enseñanzas)	San Marcos	497	Q21,097,524.77
2022	70	Estudiantes del Programa de Educación Primaria de Adultos por Correspondencia (PEAC), atendidos	San Marcos	20	Q385,139.31
2022	71	Estudiantes del Programa Centros Municipales de Capacitación y Formación Humana (CEMUCAF) atendidos en áreas técnico-laborales	San Marcos	110	Q904,323.76
2022	72	Estudiantes del programa de modalidades flexibles atendidos	San Marcos	177	Q288,594.99
2022	73	Estudiantes del Programa Nacional de Educación Alternativa, PRONEA, atendidos	San Marcos	227	Q201,319.40

San Marcos, San Marcos

Año	No.	Producto público	Comunidad	Beneficiarios	Monto (Q)
2023	74	Cuadernos De Trabajo Impresos Para Estudiantes Del Nivel Preprimario	San Marcos	2,304	Q43,453.44
2023	75	Textos Impresos Para Estudiantes Del Nivel Preprimario (bilingüe)	San Marcos	6,576	Q109,687.68
2023	76	Textos Impresos Para Estudiantes Del Nivel Primario	San Marcos	3,383	Q33,437.57
2023	77	Textos Impresos Para Estudiantes Del Nivel Primario (bilingüe)	San Marcos	60,594	Q1,612,726.09
2023	78	Establecimientos Del Nivel Preprimaria Atendidos Con Gratuidad	San Marcos	2,380	Q75,432.94
2023	79	Establecimientos Del Nivel Primario Atendidos Con Gratuidad	San Marcos	6,408	Q231,408.06
2023	80	Establecimientos Del Ciclo Básico Atendidos Con Gratuidad	San Marcos	1,769	Q178,386.10
2023	81	Establecimientos Del Ciclo Diversificado Atendidos Con Gratuidad	San Marcos	424	Q43,988.47
2023	82	Estudiantes Del Nivel Preprimaria Con Cobertura De Seguro Médico Escolar	San Marcos	2,775	Q214,460.75
2023	83	Estudiantes Del Nivel Primaria Con Cobertura De Seguro Médico Escolar	San Marcos	6,595	Q503,988.17
2023	84	Estudiantes Del ciclo básico Con Cobertura De Seguro Médico Escolar	San Marcos	2,075	Q130,035.16
2023	85	Estudiantes Del ciclo diversificado Con Cobertura De Seguro Médico Escolar	San Marcos	577	Q37,146.04
2023	86	Estudiantes Del Nivel Preprimario Beneficiados Con Útiles Escolares	San Marcos	2,425	Q133,100.60
2023	87	Estudiantes Del Nivel Primario Beneficiados Con Útiles Escolares	San Marcos	6,471	Q343,367.00
2023	88	Estudiantes Del Ciclo Básico Beneficiados Con Útiles Escolares	San Marcos	1,779	Q177,474.00
2023	89	Estudiantes Del Ciclo Diversificado Beneficiados Con Útiles Escolares	San Marcos	424	Q42,400.00
2023	90	Docentes Del Nivel Preprimario Beneficiados Con Valijas Didácticas	San Marcos	138	Q55,493.20

San Marcos, San Marcos

Año	No.	Producto público	Comunidad	Beneficiarios	Monto (Q)
2023	91	Docentes Del Nivel Primario Beneficiados Con Valijas Didácticas	San Marcos	289	Q109,507.50
2023	92	Docentes Del Ciclo Básico Beneficiados Con Valijas Didácticas	San Marcos	113	Q45,760.00
2023	93	Docentes Del Ciclo Diversificado Beneficiados Con Valijas Didácticas	San Marcos	44	Q19,360.00
2023	94	Estudiantes del nivel preprimario atendidos con alimentación escolar	San Marcos	2530	Q1,992,502.80
2023	95	Estudiantes del nivel primario atendidos con alimentación escolar	San Marcos	6,514	Q6,165,520.46
2023	96	Estudiantes del nivel medio atendidos con alimentación escolar	San Marcos	2,254	Q1,426,886.65
2023	97	Niños de primera infancia atendidos en aprendizaje temprano (sector oficial)	San Marcos	N/A	Q180,825.47
2023	98	Estudiantes del nivel preprimario del sector oficial atendidos en el sistema escolar (Monolingüe y bilingüe)	San Marcos	2,724	Q19,393,097.55
2023	99	Estudiantes del nivel primario del sector oficial atendidos en el sistema escolar. (Monolingüe y Bilingüe)	San Marcos	6,502	Q58,419,514.00
2023	100	Estudiantes de primaria de adultos del sector oficial atendidos en el sistema escolar	San Marcos	40	Q481,356.25
2023	101	Estudiantes del ciclo básico del sector oficial atendidos en el sistema escolar (Telesecundaria, nufed, oficial).	San Marcos	2,034	Q52,010,373.24
2023	102	Estudiantes del ciclo diversificado del sector oficial atendidos en el sistema escolar. (Todas las ramas de enseñanzas)	San Marcos	572	Q13,253,344.13
2023	103	Estudiantes del Programa de Educación Primaria de Adultos por Correspondencia (PEAC), atendidos	San Marcos	22	Q298,822.88
2023	104	Estudiantes del Programa Centros Municipales de Capacitación y Formación Humana (CEMUCAF) atendidos en áreas técnico-laborales	San Marcos	135	Q562,465.95
2023	105	Estudiantes del programa de modalidades flexibles atendidos	San Marcos	507	Q403,877.00
2023	106	Estudiantes del Programa Nacional de Educación Alternativa, PRONEA, atendidos	San Marcos	175	Q124,299.88

San Marcos, San Marcos

Año	No.	Producto público	Comunidad	Beneficiarios	Monto (Q)
2020	1	BONO EDUCACIÓN	N/I	57	Q 124,500.00
2020	2	BONO NIÑAS Y ADOLESCENTES EN EDUCACIÓN	N/I	51	Q 123,500.00
2020	3	BONO SALUD	N/I	85	Q 202,500.00
2020	4	BONO SALUD DE 0 A 2 AÑOS	N/I	30	Q 114,000.00
2020	5	BECA EDUCACIÓN MEDIA	N/I	1	Q 2,500.00
2020	6	BECA SOCIAL EDUCACIÓN SUPERIOR	N/I	2	Q 5,000.00
2020	7	COMEDOR SOCIAL	N/I	21	Q549,500.00
2021	8	BONO EDUCACIÓN	N/I	68	Q 220,500.00
2021	9	BONO NIÑAS Y ADOLESCENTES EN EDUCACIÓN	N/I	72	Q 237,000.00
2021	10	BONO SALUD	N/I	57	Q 151,000.00
2021	11	BONO SALUD DE 0 A 2 AÑOS	N/I	17	Q 79,000.00
2021	12	ROGRAMA SOCIAL PARA LA ATENCION A NIÑAS Y ADOLESCENTES EMBRAZADAS O MADRES VICTIMAS DE VIOLENCIA SEXUAL MENORES DE 14 AÑOS CUYOS CASOS HAYAN SIDO JUDICIALIZADOS	SAN RAMON	1	Q9,000.00
2021	13	BECA EDUCACIÓN MEDIA	N/I	5	Q 10,500.00
2021	14	BECA SOCIAL EDUCACIÓN SUPERIOR	N/I	2	Q 5,000.00
2022	15	BONO EDUCACIÓN	N/I	119	Q 575,000.00
2022	16	BONO SALUD	N/I	52	Q 234,000.00
2022	17	BONO SALUD DE 0 A 2 AÑOS	N/I	8	Q 39,000.00
2022	18	ROGRAMA SOCIAL PARA LA ATENCION A NIÑAS Y ADOLESCENTES EMBRAZADAS O MADRES VICTIMAS DE VIOLENCIA SEXUAL MENORES DE 14 AÑOS CUYOS CASOS HAYAN SIDO JUDICIALIZADOS	SAN MARCOS, SAN RAFAEL SOCHE Y SAN RAMON	3	Q37,500.00

San Marcos, San Marcos

Año	No.	Producto público	Comunidad	Beneficiarios	Monto (Q)
2022	19	BECA EDUCACIÓN MEDIA	N/I	2	Q 5,000.00
2022	20	BECA SOCIAL EDUCACIÓN SUPERIOR	N/I	1	Q 2,500.00
2022	21	COMEDOR SOCIAL	N/I	19,470	Q 464,865.00
2023	22	BONO EDUCACIÓN	N/I	121	Q 328,500.00
2023	23	BONO SALUD	N/I	51	Q 147,000.00
2023	24	BONO SALUD DE 0 A 2 AÑOS	N/I	10	Q 32,000.00
2023	25	ROGRAMA SOCIAL PARA LA ATENCION A NIÑAS Y ADOLESCENTES EMBRAZADAS O MADRES VICTIMAS DE VIOLENCIA SEXUAL MENORES DE 14 AÑOS CUYOS CASOS HAYAN SIDO JUDICIALIZADOS	SAN RAFAEL SOCHE Y SAN RAMON	2	Q15,000.00
2023	26	BECA EDUCACIÓN MEDIA	N/I	3	Q 6,000.00
2023	27	COMEDOR SOCIAL	N/I	85,800	Q1,976,850.00

No.	Producto público	Comunidad	Beneficiarios	Monto
1	BONO FAMILIA	N/I	9,549	Q 21,381,250.00
2	TRANSFERENCIAS MONETARIAS A FAMILIAS DE NIÑOS Y NIÑAS CON DESNUTRICIÓN AGUDA, PREVIAMENTE IDENTIFICADOS EN EL MARCO DE LA VULNERABILIDAD NUTRICIONAL	N/I	1	Q 1,500.00

PROYECCIÓN AÑO 2024 PROGRAMA SOCIAL "BECA SOCIAL"

No.	Producto público	Comunidad	Beneficiarios
1	BECA EDUCACIÓN MEDIA	N/I	2

San Marcos, San Marcos

No.	Producto Público	
1	<p>Atención de consultas relacionadas al uso del Sistema de Contabilidad Integrada de Gobiernos Locales -SICOIN GL- y del Sistema Servicios GL, por los medios disponibles, sea vía telefónica, correo electrónico, mesa de ayuda y en Oficinas Regionales de Atención Municipal, que han sido realizadas por los empleados municipales con los siguientes perfiles:</p>	
	<p style="text-align: center;">SICOIN GL</p> <ul style="list-style-type: none"> - Director AFIM - Encargado de Contabilidad - Encargado de Presupuesto - Encargado de Tesorería - Encargado de Planes - Encargado de Contratos <ul style="list-style-type: none"> - Gestión de Ingresos - Gestión Presupuestaria - Gestión de Préstamos y donaciones <ul style="list-style-type: none"> - Alcalde - Asesor Municipal - Creación de Unidad Solicitante, entre otros 	<p style="text-align: center;">Servicios GL</p> <ul style="list-style-type: none"> - Administración Municipal - Gestor Documento de Cobro <ul style="list-style-type: none"> - Gestor Municipal - Nuevo Cajero General - Nuevo Cajero Receptor - Nuevo Gerente de Agua - Nuevo Gerente de Arbitrios <ul style="list-style-type: none"> - Nuevo Gestor de IUSI - Perfil Cajero General PMT <ul style="list-style-type: none"> - Perfil Gestión PMT - Registro Lecturas de Agua - Solicitud Cuenta Corriente Anual, entre otros.

San Marcos, San Marcos

No.	Producto Público		
2	<p>Realización de eventos de capacitación de acuerdo a necesidades identificadas en la municipalidad con los temas indicados a continuación:</p> <table border="0" style="width: 100%;"> <tr> <td style="width: 50%; vertical-align: top;"> <ul style="list-style-type: none"> a) Cierre contable y apertura de ejercicio fiscal 2023 (Inicialización de Saldos) b) Generalidades presupuestarias c) Actualizaciones al MAFIM- 2a. Edición d) Revisión y Análisis de Reportes de Gestión y Ejecución Presupuestaria e) Módulo del IUSI en Servicios GL f) Módulo de Arbitrios en Servicios GL g) Planificación y Formulación Presupuestaria enfocado a GpR -SICOIN GL- h) Planificación (Facebook live) i) Planificación y Presupuesto por Resultados </td> <td style="width: 50%; vertical-align: top;"> <ul style="list-style-type: none"> j) Módulo de Caja -Servicios GL- k) Uso del Sistema Soporte GL l) Reportes Financieros m) Préstamos, Donaciones y Convenios n) Módulo de Agua en Servicios GL o) Errores más comunes que se generan al elaborar un Presupuesto p) Módulo de Contratos q) Formulación Presupuestaria de Ingresos y egresos (Facebook live) r) Procesamiento Electrónico de Medios de Pago, entre otros. </td> </tr> </table>	<ul style="list-style-type: none"> a) Cierre contable y apertura de ejercicio fiscal 2023 (Inicialización de Saldos) b) Generalidades presupuestarias c) Actualizaciones al MAFIM- 2a. Edición d) Revisión y Análisis de Reportes de Gestión y Ejecución Presupuestaria e) Módulo del IUSI en Servicios GL f) Módulo de Arbitrios en Servicios GL g) Planificación y Formulación Presupuestaria enfocado a GpR -SICOIN GL- h) Planificación (Facebook live) i) Planificación y Presupuesto por Resultados 	<ul style="list-style-type: none"> j) Módulo de Caja -Servicios GL- k) Uso del Sistema Soporte GL l) Reportes Financieros m) Préstamos, Donaciones y Convenios n) Módulo de Agua en Servicios GL o) Errores más comunes que se generan al elaborar un Presupuesto p) Módulo de Contratos q) Formulación Presupuestaria de Ingresos y egresos (Facebook live) r) Procesamiento Electrónico de Medios de Pago, entre otros.
<ul style="list-style-type: none"> a) Cierre contable y apertura de ejercicio fiscal 2023 (Inicialización de Saldos) b) Generalidades presupuestarias c) Actualizaciones al MAFIM- 2a. Edición d) Revisión y Análisis de Reportes de Gestión y Ejecución Presupuestaria e) Módulo del IUSI en Servicios GL f) Módulo de Arbitrios en Servicios GL g) Planificación y Formulación Presupuestaria enfocado a GpR -SICOIN GL- h) Planificación (Facebook live) i) Planificación y Presupuesto por Resultados 	<ul style="list-style-type: none"> j) Módulo de Caja -Servicios GL- k) Uso del Sistema Soporte GL l) Reportes Financieros m) Préstamos, Donaciones y Convenios n) Módulo de Agua en Servicios GL o) Errores más comunes que se generan al elaborar un Presupuesto p) Módulo de Contratos q) Formulación Presupuestaria de Ingresos y egresos (Facebook live) r) Procesamiento Electrónico de Medios de Pago, entre otros. 		
3	<p>Capacitación en temas relacionados a las finanzas municipales, análisis e interpretación de indicadores financieros, según las siguientes metodologías:</p> <ul style="list-style-type: none"> a) Índice Consolidado Financiero Municipal -ICFM-. b) Ficha de seguimiento del -ICFM- e Informe -ICFM- año finalizado. c) Diagnóstico para el Fortalecimiento de las Finanzas Municipales. 		
4	<p>Elaboración y actualización de Guías de Usuario del Sistema de Contabilidad Integrada de Gobiernos Locales -SICOIN GL- y del Sistema Servicios GL las cuales se encuentran disponibles en el Portal de Gobiernos Locales en el siguiente enlace: https://portalgl.minfin.gov.gt seleccionando las opciones "Biblioteca Virtual", "Guías y Manuales", "Guías Sicoin gl", "Guías Servicios GL", entre otras.</p>		

San Marcos, San Marcos

No.	Producto Público
5	<p>Manual de Administración Financiera Integrada Municipal -MAFIM- (Segunda Edición) el cual contiene la actualización de normas, procedimientos técnicos, administrativos y financieros que fortalecen los procesos de la gestión financiera municipal, favorece el control interno, la administración y el uso eficiente y eficaz de los recursos públicos, contribuyendo a la transparencia del gasto y la rendición de cuentas, éste se encuentra disponible en el Portal de Gobiernos Locales en el siguiente enlace: https://portalgl.minfin.gob.gt seleccionando las opciones "Biblioteca Virtual", "Guías y Manuales", "Manuales", "Manual de Administración Financiera Integrada Municipal (2a. Edición) 2022".</p>
6	<p>Tablero de Resultados del índice Consolidado Financiero Municipal -ICFM- el cual es un instrumento de análisis, monitoreo y evaluación que permite a través de indicadores financieros según la metodología, conocer las fortalezas y áreas de oportunidad de la gestión financiera municipal, útil para la toma de decisiones de las autoridades y funcionarios municipales, éste se encuentra disponible en el Portal de Gobiernos Locales en el siguiente enlace: https://portalgl.minfin.gob.gt seleccionando las opciones "Indicadores" y luego "ICFM".</p>
7	<p>Ficha de Seguimiento a la Gestión Financiera Municipal en la cual se pueden visualizar los resultados de la gestión financiera de los últimos dos años para realizar análisis comparativo y el seguimiento durante el ejercicio fiscal vigente de manera mensual, permitiendo a las autoridades y funcionarios municipales identificar fortalezas y oportunidades de mejora que orienten la labor para establecer estrategias de fortalecimiento financiero municipal; asimismo se pone a disposición el Informe ICFM año finalizado, el cual muestra el análisis general de los resultados de la gestión financiera del ejercicio fiscal finalizado. Ambos instrumentos se encuentran disponibles dentro del Sistema de Contabilidad Integrada de Gobiernos Locales -SICOINGL- en la siguiente ruta: "Ejecución", "Reportes Financieros", "Ficha de Seguimiento Municipal", "Informe ICFM año finalizado".</p>
8	<p>Tablero que muestra la ejecución presupuestaria de la municipalidad desde la perspectiva de los Objetivos de Desarrollo Sostenible -ODS-, Ejes del Plan Nacional de Desarrollo, Prioridades Nacionales, Metas Estratégicas de Desarrollo y Resultados Estratégicos, los cuales se pueden consultar desde el Portal de Gobiernos Locales en el siguiente enlace: https://portalgl.minfin.gob.gt seleccionando las opciones "Indicadores" y luego "Objetivos de Desarrollo Sostenible".</p>

San Marcos, San Marcos

No.	Producto Público		
9	Implementación de las siguientes herramientas informáticas y metodologías:		
	a) Sistema de Contabilidad Integrada de Gobiernos Locales -SICOIN GL-	X	Implementada
	b) Sistema Servicios GL		En Proceso
	c) Aplicación (APP) Móvil para Toma de Lecturas de Agua		Por implementar
	d) Generación de Boleto de Ornato Masivo		Por implementar
	e) Metodología del Índice Consolidado Financiero Municipal -ICFM-		Por implementar
	f) Metodología "Diagnóstico para el Fortalecimiento de las Finanzas Municipales"		Por implementar
	g) Metodología "Gestión por Resultados"		Por implementar
	h) Cobro de servicios municipales con tarjeta de crédito y débito		Por implementar
	i) Cobro de servicios municipales a través de BANCAMUNI		Por implementar
j) Cuenta Única del Tesoro Municipal -CUT-	X	Implementada	

San Marcos, San Marcos

Año	No.	Producto público	Beneficiarios	Monto (Q)
2020	1	Programa del Aporte Económico del Adulto Mayor (Activos)	380	Q1,690,800.00
2020	2	Programa del Aporte Económico del Adulto Mayor (Nuevos Beneficiarios)	19	N/A
2021	3	Programa del Aporte Económico del Adulto Mayor (Activos)	359	Q1,606,400.00
2021	4	Programa del Aporte Económico del Adulto Mayor (Nuevos Beneficiarios)	10	N/A
2022	5	Programa del Aporte Económico del Adulto Mayor (Activos)	511	Q2,613,500.00
2022	6	Programa del Aporte Económico del Adulto Mayor (Nuevos Beneficiarios)	192	N/A
2023	7	Programa del Aporte Económico del Adulto Mayor (Activos)	584	Q2.083.000,00
2023	8	Programa del Aporte Económico del Adulto Mayor (Nuevos Beneficiarios)	95	N/A

No.	Producto público	Comunidad	Aportes	Monto (Q)
1	Programa del Aporte Económico del Adulto Mayor	San Marcos	17,720	Q7,993,700.00

San Marcos, San Marcos

No.	Producto público	Comunidad	Beneficiarios	Monto (Q)
1	El Alcalde manifiesta que con relación a una zona de extracción de balastro, existe una problemática en plantas de tratamiento en algunas aldeas. Se verificó dicha información y de acuerdo a la base de datos del Departamento de Control Minero, de la Dirección General de Minería, en el municipio de San Marcos, del departamento de San Marcos, no existen licencias mineras otorgadas para la explotación de rocas y/o minerales. Dicha Información fue entregada al Alcalde.	San Marcos, San Marcos	Toda la población	Q1,466.00
2	Identificación de Hogares Sin Energía	Cantón Los Castillos, Aldea La Federación	76	Q5,057.00
3	. El 28.02.2023 se envió mediante correo electrónico, oficio dirigido al señor Alcalde, en el cual se hace de su conocimiento los requisitos que deben presentarse para solicitar Informes de Evaluación Socioeconómica en su municipio, estamos a la espera de su respuesta o que ingresen los expedientes.	Toda población	N/A	N/A

San Marcos, San Marcos

No.	Producto público	Comunidad	Beneficiarios	Monto (Q)
4	Identificación de Hogares Sin Energía	Cantón Los Castillos, Aldea La Federación	76	Q5,057.00
5	Plan Centinela verificación de calidad y cantidad en estaciones de servicio, plantas y depósitos de almacenamiento y expendios de GLP en cilindros 24 Supervisiones técnicas de calidad y cantidad en estaciones de servicio, plantas y depósitos de almacenamiento y expendios de GLP en cilindros por personal Delegado de la DGH, durante el período 2020-agosto 2023	San Marcos	toda la población	Q39,763.44
		TOTAL	152	Q51,343,44

San Marcos, San Marcos

No.	Producto público	Comunidad	Beneficiarios	Monto (Q)
1	Micro. pequeños y medianos empresarios beneficiados con créditos para desarrollo empresarial y proyectos	San Marcos	741	Q 588,269,238.87*
2	Micro. pequeños y medianos empresarios beneficiados servicios de Desarrollo Empresarial	San Marcos	3,212	
3	Servicios de desarrollo empresarial (Proyecto Mujer)	San Marcos	603	Q 1,206,536.59*
4	Servicios de desarrollo empresarial (Programa Tejiendo Alimentos)	San Marcos	326	Q 2,712,554.43*

*Los montos corresponden a los productos a nivel global

San Marcos, San Marcos

No.	Producto público	Comunidad	Beneficiarios	Monto (Q)
1	A-004-2020 REHABILITACIÓN PISTA AEROPUERTO	San Marcos,	47,063	Q 11,408,893.94
2	REPOSICION CARRETERA RN-12N. TRAMO: SAN MARCOS - EL MONUMENTO. SAN MARCOS	SAN MARCOS	62,122	N/I
3	REPOSICION CARRETERA RN-12N. TRAMO: SAN SEBASTIÁN - IXCHIGUAN. SAN MARCOS,	SAN MARCOS. IXCHIGUÁN	96,431	N/I
4	REPOSICION CARRETERA CA-02 OCC, TRAMO: KM 211+500. QUETZALTENANGO - KM 250+500. TECÚN UMÁN. SAN MARCOS	QUETZALTENANGO. SAN MARCOS	835,460	Q 2,114,692.98
5	MEJORAMIENTO CARRETERA RN 12 SUR. TRAMO: SAN MARCOS - GUATIVIL - EL QUETZAL - SINTANÁ	SAN MARCOS. SAN PEDRO SAC,. SAN CRISTÓBAL CUCHO, EL QUETZAL	198,146	Q29,982,271.39
6	MEJORAMIENTO INSTITUTO DIVERSIFICADO INSTITUTO NORMAL MIXTO DE OCCIDENTE JUSTO RUFINO BARRIOS I,N,M,O, SAN MARCOS. SAN MARCOS	SAN MARCOS	1,025	Q 8,863,200.92
7	CONSERVACIÓN Y VALORIZACIÓN (REMOZAMIENTO) ESCUELA PRIMARIA OFICIAL URBANA DE NIÑAS TIPO FEDERACIÓN "DR, ULISES ROJAS DE BENFELL",	SAN MARCOS	656	Q 11,610,225.25
8	EORM. SECTOR UNO ALDEA EL BOJONAL. SAN MARCOS. SAN MARCOS	SAN MARCOS	73	Q 2,395,281.89
9	COCINA . CANTÓN LOS CEREZOS ALDEA SAN ANTONIO SERCHIL. SAN MARCOS. SAN MARCOS	SAN MARCOS	83	Q 99,849.97

San Marcos, San Marcos

No.	Producto público	Comunidad	Beneficiarios	Monto (Q)
10	COCINA . ALDEA SAN ANTONIO SERCHIL. SAN MARCOS. SAN MARCOS	SAN MARCOS	106	Q 99,849.97
11	COCINA . ALDEA SAN RAFAEL SOCHE. SAN MARCOS. SAN MARCOS	SAN MARCOS	367	Q 99,849.97
12	Familias Beneficiadas Con Subsidio Para La Vivienda	San Marcos	42	Q 1,470,000.00
No.	Producto público por finalizar	Comunidad	Beneficiarios	Monto (Q)
1	MEJORAMIENTO CARRETERA RN 12 SUR. TRAMO: SAN MARCOS - GUATIVIL - EL QUETZAL - SINTANÁ	SAN MARCOS. SAN PEDRO SAC., SAN CRISTÓBAL CUCHO	183,395	Q 24,160,186.90
No.	Producto público continuará 2024	Comunidad	Beneficiarios	Monto (Q)
1	Familias Beneficiadas Con Subsidio Para La Vivienda	SAN MARCOS	8	Q 301,000.00
2	Familias Beneficiadas Con Subsidio Para La Vivienda	SAN MARCOS	34	Q 1,204,000.00

LIBERTAD
15 DE
SEPTIEMBRE
DE 1821

San Marcos, San Marcos

Año	No.	Producto público	Comunidad	Beneficiarios	Monto (Q)
2020	1	Capacitaciones	San Marcos	1,442	Q9,321.60
2020	2	Jornadas de reforestación	San Marcos	250	Q53,107.20
2020	3	Instrumentos ambientales públicos	San Marcos	47,063	Q6,054,180.00
2020	4	Instrumentos ambientales privados	San Marcos	167	N/A
2021	5	Capacitaciones	San Marcos	1,693	Q10,486.80
2021	6	Jornadas de reforestación	San Marcos	120	Q8,054.59
2021	7	Instrumentos ambientales públicos	San Marcos	47,063	Q8,198,330.00
2021	8	Instrumentos ambientales privados	San Marcos	311	N/A
2022	9	Capacitaciones	San Marcos	1,633	Q6,991.20
2022	10	Jornadas de reforestación	San Marcos	250	Q41,305.60
2022	11	Jornada de limpieza	San Marcos	60	Q4,919.50

San Marcos, San Marcos

Año	No.	Producto público	Comunidad	Beneficiarios	Monto (Q)
2022	12	Instrumentos ambientales públicos	San Marcos	47,063	Q8,704,815.00
2022	13	Instrumentos ambientales privados	San Marcos	223	N/A
2023	14	Guardianes Ecológicos	San Marcos	159	Q1.747,80
2023	15	Capacitaciones	San Marcos	10,423	Q22.138,80
2023	16	Jornadas de reforestación	San Marcos	1,330	Q46.291,78
2023	17	Jornada de limpieza	Cabecera municipal	88	Q295,17
2023	18	Instrumentos ambientales públicos	San Marcos	47,063	Q7,097,098.00
2023	19	Instrumentos ambientales privados	San Marcos	132	N/A

San Marcos, San Marcos

Año	No.	Producto público	Comunidad	Beneficiarios	Monto (Q)
2020	1	Asistencia y dotación de alimentos	N/A	54	Q 17,577.00
	2	Regulación del patrimonio productivo agropecuario	N/A	677	Q 74,366.75
2021	1	Asistencia y dotación de alimentos	N/A	885	Q 367,044.90
	2	Productores (as) beneficiados con asistencia financiera para implementar sus sistemas productivos	N/A	83	Q 1,160,950.00
	3	Regulación del patrimonio productivo agropecuario	N/A	606	Q 77,079.07
	4	Seguro agropecuario / agrícola catastrófico	N/A	40	Q 21,692.16
2022	1	Asistencia y dotación de alimentos	N/A	536	Q 188,672.00
	2	Entrega de estipendios para el establecimiento de huertos familiares, para reactivación de unidades productivas; y para conservación de suelos y agua	N/A	341	Q 341,000.00
	3	Regulación del patrimonio productivo agropecuario	N/A	257	Q 93,613.69
	4	Seguro agropecuario / agrícola catastrófico	N/A	119	Q 64,294.27
2023	1	Asistencia y dotación de alimentos	N/A	957	Q 215,325.00
	2	Regulación del patrimonio productivo agropecuario	N/A	283	Q 85,626.67
	3	Seguro agropecuario / agrícola catastrófico	N/A	190	Q 100,671.19

San Marcos, San Marcos

Dirección General del Deporte y la Recreación

Año	No.	Producto público	Comunidad	Beneficiarios	Monto (Q)
2020	1	000-024 Personas beneficiadas con actividades deportivas no escolares, no federadas y de recreación	San Marcos	200	N/A
2021	2	000-024 Personas beneficiadas con actividades deportivas no escolares, no federadas y de recreación	San Marcos	406	N/A
2021	3	000-030 Festivales deportivos, recreativos y otros eventos de carácter especial, realizados para promover el acceso a la actividad física y la recreación	San Marcos	1	N/A
2022	4	000-024 Personas beneficiadas con actividades deportivas no escolares, no federadas y de recreación	San Marcos	350	N/A
2022	5	000-025 Mujeres beneficiadas con acceso a actividades físicas, recreativas y de sensibilización para la prevención de la violencia	San Marcos	100	N/A
2022	6	000-026 Jóvenes beneficiados con actividades físicas, deportivas y recreativas	San Marcos	120	N/A
2022	7	000-030 Festivales deportivos, recreativos y otros eventos de carácter especial, realizados para promover el acceso a la actividad física y la recreación	San Marcos	1	N/A
2023	8	11-002 Personas beneficiadas con actividades deportivas no escolares, no federadas y de recreación	San Marcos	980	N/A
2023	9	11-005 Jóvenes beneficiados con actividades físicas, deportivas y recreativas	San Marcos	1,860	N/A
2023	10	11-006 Personas que reciben implementos para actividades físicas, deportivas y de recreación física en su tiempo libre	San Marcos	112	N/A
2023	11	11-008 Festivales deportivos, recreativos y otros eventos de carácter especial, realizados para promover el acceso a la actividad física y la recreación	San Marcos	7	N/A



San Marcos, San Marcos

Dirección General de las Artes

Año	No.	Producto público	Comunidad	Beneficiarios	Monto (Q)
2020	1	Artistas apoyados en la Iniciativa Apoyarte 2020	San Marcos	21	Q63,000.00
2021	2	Artistas apoyados en la Iniciativa Apoyarte 2021	San Marcos	10	Q30,000.00
2021	3	Personas beneficiadas con producción literaria	San Marcos	N/I	Q 2,100.00
2021	4	40 Inspecciones a nivel nacional a eventos Nacional a establecimientos que presentan espectáculos públicos y rastreos para verificación de establecimientos.	San Marcos	1,440	Q 3,570.00
2022	5	74 Inspecciones a nivel nacional a establecimientos que presentan espectáculos públicos y rastreos para verificación de establecimientos.	San Marcos	310	Q1,050.00
2023	6	2 Eventos Marimba del Palacio Nacional	San Marcos	375	Q12,717.00

Dirección General de Desarrollo Cultural y Fortalecimiento de las Culturas

Año	No.	Producto público	Comunidad	Beneficiarios	Monto (Q)
2021	1	Casas de Desarrollo Cultural	San Marcos	424	Q170,639.00
2022	2	Casas de Desarrollo Cultural	San Marcos	1,107	Q217,814.00
2022	3	Certamen de Literatura, Arte y Cultura "GUATEPAZ" 2022	San Marcos	237	Q29,124.00
2022	4	Políticas Culturales Municipales	San Marcos	70	Q17,389.00
2023	5	Casas de Desarrollo Cultural	San Marcos	452	Q126,588.00

San Marcos, San Marcos

Acciones Actuales

No.	Producto público	Comunidad	Beneficiarios	Monto (Q)
1	CONSTRUCCIÓN SISTEMA ALCANTARILLADO SANITARIO, ALDEA SAN ANTONIO SERCHIL, SAN MARCOS, SAN MARCOS -PLANTA DE TRATAMIENTO DE AGUAS RESIDUALES-	SAN MARCOS	58,660	N/I

Acciones Pendientes

No.	Producto público	Comunidad	Beneficiarios	Monto (Q)
1	REMOZAMIENTO DE PUESTO DE SALUD ALDEA BOJONAL	ALDEA BOJONAL	49,654	Q 727,968.69

San Marcos, San Marcos

No.	Producto público	Comunidad	Beneficiarios	Monto (Q)
1	Patrullajes policiales a pie	San Marcos	50,218 personas	Q 275,198.64
2	Patrullajes policiales en vehículos	San Marcos	50,218 personas	Q 111,628.37
3	Patrullajes policiales en motocicletas	San Marcos	50,218 personas	Q 41,758.40
4	Patrullajes policiales en bicicletas	San Marcos	50,218 personas	Q 1,520.12
5	Atención a personas agredidas	San Marcos	50,218 personas	Q 309,042.39
6	Patrullajes policiales	San Marcos	50,218 personas	Q 367,532.55
7	Operativos policiales	San Marcos	50,218 personas	Q 363,095.37
8	Patrullajes policiales en mercados	San Marcos	50,218 personas	Q 50,989.18
9	Patrullajes policiales en protección a la naturaleza	San Marcos	50,218 personas	Q 50,698.27
10	Operativos policiales en protección a la naturaleza	San Marcos	50,218 personas	Q 7,684.94
11	Seguridad a personalidades, edificios y entidades	San Marcos	50,218 personas	Q 69,152.56

San Marcos, San Marcos

No.	Producto público	Comunidad	Beneficiarios	Monto (Q)
12	Servicios policiales para mantener y resguardar el orden público	San Marcos	50,218 personas	Q 72,360.84
13	Patrullajes policiales para brindar seguridad a personas migrantes y sus familias	San Marcos	50,218 personas	Q 109,708.56
14	Operativos policiales especializados para el control de homicidios	San Marcos	50,218 personas	Q 361,960.52
15	Patrullajes policiales motorizados en áreas focalizadas para la reducción de homicidios	San Marcos	50,218 personas	Q 172,856.35
16	Atención a mujeres víctimas de violencia con asesoría y acompañamiento policial	San Marcos	50,218 personas	Q 212.59
17	Asesoría y acompañamiento policial a mujeres víctimas de violencia	San Marcos	50,218 personas	Q 28,529.01
18	Operativos policiales para el control del expendio y consumo de bebidas alcohólicas, fermentadas o destiladas	San Marcos	50,218 personas	Q 5,760.08
19	Puestos policiales fijos para la prevención de extorsiones	San Marcos	50,218 personas	Q 269.63

San Marcos, San Marcos

No.	Producto público	Comunidad	Beneficiarios	Monto (Q)
20	Atención de denuncias recibidas por extorsión	San Marcos	50,218 personas	Q 284.98
21	Personas de la sociedad civil que reciben talleres de inducción y sensibilización en prevención del delito	San Marcos	1,222,951 personas	Q 6,542.17
22	Comisiones comunitarias capacitadas en prevención del delito	San Marcos	1,222,951 personas	Q 973.13
23	Comunidad educativa con talleres de capacitación y sensibilización en prevención del delito	San Marcos	1,222,951 personas	Q 360.04
24	Patrullajes policiales en beneficio de la población escolar (Escuelas Seguras)	San Marcos	1,222,951 personas	Q 455,807.84
25	Personas en riesgo de cometer hechos delictivos beneficiados con programas de inducción conductual	San Marcos	1,222,951 personas	Q 944.37
26	Sociedad civil que reciben talleres de inducción y sensibilización en prevención del delito	San Marcos	1,222,951 personas	Q 96,599.35

San Marcos, San Marcos

No.	Producto público	Comunidad	Beneficiarios	Monto (Q)
27	Comisiones comunitarias capacitadas en prevención del delito	San Marcos	1,222,951 personas	Q 3,117.45
28	Comunidad educativa con programas de modificación conductual	San Marcos	1,222,951 personas	Q 3,084.52
29	Población de centros escolares cuentan con patrullajes policiales de seguridad preventiva (Escuelas Seguras)	San Marcos	1,222,951 personas	Q 16,182.93
30	Comisiones comunitarias conformadas para la prevención del delito	San Marcos	1,222,951 personas	Q 6,230.21
31	Personas de la sociedad civil que reciben talleres de inducción y sensibilización en prevención del delito	San Marcos	1,222,951 personas	Q 20,112.73
32	Comunidad educativa con talleres de capacitación y sensibilización en prevención del delito	San Marcos	1,222,951 personas	Q 22,210.23
33	Comisiones comunitarias capacitadas en prevención del delito	San Marcos	1,222,951 personas	Q 1,765.24

San Marcos, San Marcos

No.	Producto público	Comunidad	Beneficiarios	Monto (Q)
34	Patrullajes policiales en beneficio de la población escolar (escuelas seguras)	San Marcos	1,222,951 personas	Q 141,606.08
35	Comunidad beneficiada con eventos interculturales, multiétnicos y deportivos con enfoque de género	San Marcos	1,222,951 personas	Q 5,928.31
36	Patrullajes policiales en beneficio de la población escolar	San Marcos	1,222,951 personas	Q 179,793.55
37	Comunidad beneficiada con eventos interculturales, multiétnicos y deportivos con enfoque de género, para fomentar la convivencia pacífica	San Marcos	1,222,951 personas	Q 171,205.40
38	Espacios públicos habilitados para actividades de recreación, arte y deportes para la prevención de la violencia y el delito	San Marcos	1,222,951 personas	Q 166,022.86
39	Juntas escolares organizadas para prevención de la violencia social y situacional	San Marcos	1,222,951 personas	Q 198,155.52
40	Personas de la sociedad civil capacitadas en temas de cultura permisiva, uso de drogas, armas de fuego y resolución de conflictos para la prevención de homicidios	San Marcos	1,222,951 personas	Q 30,516.93
41	Personas de la sociedad civil y comunidad educativa capacitada y sensibilizada en la prevención de factores que generan violencia contra la mujer	San Marcos	1,222,951 personas	Q 12,626.63

San Marcos, San Marcos

No.	Producto público	Comunidad	Beneficiarios	Monto (Q)
42	Comunidad educativa y personas de la sociedad civil que reciben orientación y capacitación para la prevención de extorsiones.	San Marcos	1,222,951 personas	Q 4,691.59
43	Capacitación y sensibilización a la sociedad civil y comunidad educativa en la prevención de factores que generan violencia contra la mujer	San Marcos	1,222,951 personas	Q 113,443.78
44	Operativos policiales antinarcoáticos	San Marcos	1,222,951 personas	Q 3,973,402.73
45	Investigaciones antinarcoáticas	San Marcos	1,222,951 personas	Q 161,225.42
46	Talleres impartidos a la comunidad educativa para prevenir el consumo y distribución de drogas	San Marcos	1,222,951 personas	Q 798.98
47	Personas capacitadas a nivel nacional	San Marcos	1,222,951 personas	Q 1,009,754.45
48	Licencias de conducir emitidas a personas	San Marcos	1,222,951 personas	Q 4,125,496.82
49	Puestos de Control de Seguridad Vial	San Marcos	1,222,951 personas	Q 4,528,065.50
50	Capacitaciones a la comunidad Educativa en Seguridad Vial	San Marcos	1,222,951 personas	Q 1,005,094.77

San Marcos, San Marcos

No.	Producto público	Comunidad	Beneficiarios	Monto (Q)
1	Operaciones Terrestres*	San Marcos	1,222,951	Q77,838,392.21
2	Acciones de Prevención, contención y respuesta ante Covid-19*	San Marcos	9,966	Q1,945,661.22
3	Operaciones Terrestres*	San Marcos	1,222,951	Q 77,764,840.00
4	Acciones de Prevención, contención y respuesta ante Covid-19*	San Marcos	9,966	Q 983,982.16
5	Apoyo a reforestación	San Marcos	50,218	Q70,500.00
6	Apoyo a reforestación	San Marcos	53,896	Q 40,500.00

*Datos a nivel departamental

San Marcos, San Marcos

No.	Producto público	Comunidad	Beneficiarios	Monto (Q)
1	Entrega de incaparina a niños con DA de manera mensual	7 comunidades del municipio	138 niños	N/A
2	Realización de jornadas de salud	Todo el municipio	Familias vulnerables de diferentes comunidades del municipio	N/A
3	Cooperación interinstitucional para recaudación de víveres para niños con bajo peso y DA	Todo el municipio	Madres de familia y niños con DA y Bajo Peso	N/A
4	Operativización del Sistema de Seguridad Alimentaria y Nutricional a través del funcionamiento de la Comisión Departamental de Seguridad Alimentaria y Nutricional -CODESAN-, en donde se fortalecen las acciones debido a la participación interinstitucional lograda.	Todo el departamento	30 municipios del departamento	N/A
5	Establecimiento del Día Orgánico para Promover una Alimentación Saludable con el objetivo de mejorar la nutrición de los niños y fortalecer el acceso a alimentos locales, producidos por los productores locales del departamento.	Todo el departamento	30 municipios del departamento	N/A
6	Fortalecimiento de las capacidades técnicas del personal institucional que conforma la CODESAN, por medio de capacitaciones en temas de Seguridad Alimentaria y Nutricional, así como lograr acompañar el cierre del diplomado express de Comunicación para el Cambio Social y de Comportamiento a todos los integrantes de la CODESAN.	Municipio de San Marcos	Integrantes de todas las instituciones que conforman la CODESAN	N/A

San Marcos, San Marcos

Inversiones de Consejos de Desarrollo Departamental

Ejercicio fiscal 2020

No.	SNIP	Producto público	Comunidad	Beneficiarios	Monto (Q)
1	205164	AGUAS RESIDUALES	CAXAQUE	4,117	Q960,000.00
2	223136	AGUAS RESIDUALES	EL RINCÓN	3,492	Q2,200,000.00
3	224318	ALCANTARILLADO SANITARIO	LAS LAGUNAS	8,577	Q93,454.26
4	243621	ESCUELA PRIMARIA	SAN JOSÉ LAS ISLAS	311	Q575,000.00
5	243633	ESCUELA PRIMARIA	SAN RAFAEL SOCHE	600	Q575,000.00
6	243635	ESCUELA PRIMARIA	ZONA 3	515	Q575,000.00
7	243636	ESCUELA PRIMARIA	ZONA 5	675	Q575,000.00
8	261839	ESCUELA PRIMARIA	SAN ANTOCIO SERCHIL	1,158	Q269,376.74
			TOTAL		Q5,822,831.00

San Marcos, San Marcos

Ejercicio fiscal 2021

No.	SNIP	Producto público	Comunidad	Beneficiarios	Monto (Q)
1	261134	CALLE RURAL	ALDEA CAXAQUE	2,015	Q886,891.00
2	261336	CALLE RURAL	ALDEA LAS LAGUNAS	3,684	Q725,000.00
3	261340	CALLE RURAL	ALDEA SAN RAFAEL SOCHE	4,332	Q725,000.00
4	276452	CALLE RURAL	ALDEA SAN ANTONIO SERCHIL	2,310	Q90,940.00
5	261254	PUESTO DE SALUD	ALDEA SAN SEBASTIAN	6,554	Q1,250,000.00
6	261258	PUESTO DE SALUD	ALDEA LAS LAGUNAS	4,298	Q1,145,000.00
7	261261	ESCUELA PRIMARIA	CABECERA MUNICIPAL	2,824	Q250,000.00
8	261264	ESCUELA PRIMARIA	ALDEA LA FEDERACION	2,320	Q250,000.00
9	261334	ESCUELA PRIMARIA	ALDEA SAN JOSE LAS ISLAS	600	Q250,000.00
10	261113	ESCUELA PRIMARIA	CABECERA MUNICIPAL	18,826	Q250,000.00
			TOTAL		Q5,822,831.00

San Marcos, San Marcos

Ejercicio fiscal 2022

No.	SNIP	Producto público	Comunidad	Beneficiarios	Monto (Q)
1	261837	ESCUELA PRIMARIA	CABECERA MUNICIPAL	280	Q575,000.00
2	277935	ESCUELA PRIMARIA	ALDEA EL RINCON	290	Q575,000.00
3	277937	ESCUELA PRIMARIA	ALDEA SAN SEBASTIAN	159	Q850,000.00
4	277939	ESCUELA PREPRIMARIA	ALDEA SAN RAFAEL SOCHE	300	Q1,449,677.00
5	277940	CALLE RURAL	ALDEA LAS LAGUNAS	485	Q1,407,918.00
6	280896	ESCUELA PRIMARIA	ALDEA IXTAGEL	42	Q650,000.00
7	277943	CALLE RURAL	ALDEA SAN ANTONIO SERCHIL	2,310	Q799,600.00
			TOTAL		Q6,307,195.00

San Marcos, San Marcos

Ejercicio fiscal 2023

No.	SNIP	Producto público	Comunidad	Beneficiarios	Monto (Q)
1	297551	CALLE RURAL	ALDEA LAS LAGUNAS	485	Q1,300,000.00
2	297631	CALLE RURAL	ALDEA CAXAQUE	650	Q727,195.00
3	297819	ALCANTARILLADO SANITARIO	ALDEA SAN ANTONIO SERCHIL	620	Q800,000.00
4	297832	ALCANTARILLADO SANITARIO	ALDEA SAN SEBASTIAN	659	Q800,000.00
5	297803	PUESTO DE SALUD	ALDEA LA FEDERACION	500	Q550,000.00
6	297717	ESCUELA PREPRIMARIA	COLONIA JUSTO RUFINO ZONA 5	135	Q750,000.00
7	297569	ESCUELA PRIMARIA	12A AVENIDA 8-48 ZONA 3	487	Q575,000.00
8	297652	ESCUELA PRIMARIA	5A CALLE Y8A AVENIDA ZONA 2	45	Q380,000.00
9	297770	ESCUELA PRIMARIA	ALDEA SAN ANTONIO SERCHIL	96	Q575,000.00
10	300127	ESCUELA PRIMARIA	ALDEA EL RINCON	35	Q 639,903.00
			TOTAL		Q7,097,098.00

San Marcos, San Marcos

Ejercicio fiscal 2024

No.	SNIP	Producto público	Comunidad	Beneficiarios	Monto (Q)
1	315547	ESCUELA PRIMARIA	ALDEA LAS LAGUNAS	55	Q350,000.00
2	315561	ESCUELA PRIMARIA	ALDEA SAN SEBASTIAN	95	Q750,000.00
3	315571	ESCUELA PREPRIMARIA	CABECERA MUNICIPAL	356	Q400,000.00
4	315596	INSTITUTO BASICO	ALDEA CAXAQUE	112	Q600,000.00
5	315627	PUESTO DE SALUD	ALDEA SAN ANTONIO SERCHIL	235	Q900,000.00
6	315635	ALCANTARILLADO SANITARIO	ALDEA LAS LAGUNAS	110	Q1,686,070.00
7	315657	CALLE RURAL	ALDEA SAN RAFAEL SOCHE	1,200	Q1,200,000.00
8	315675	CALLE RURAL	ALDEA CAXAQUE	1,300	Q1,200,000.00
9	318271	INSTITUTO BASICO	CABECERA MUNICIPAL	1,350	Q1,124,722.00
			TOTAL		Q8,210,792.00

San Marcos, San Marcos

No.	Producto público	Comunidad	Beneficiarios	Monto (Q)
1	PERSONAS BENEFICIADAS CON FORMACIÓN OCUPACIONAL CERTIFICABLE	SAN MARCOS	4,289	N/A
2	PERSONAS BENEFICIADAS CON CAPACITACIÓN NO CERTIFICABLE	SAN MARCOS	21,370	N/A
3	PERSONAS BENEFICIADAS CON CERTIFICACIÓN LABORAL	SAN MARCOS	443	N/A
4	EMPRESAS BENEFICIADAS CON ASISTENCIA TÉCNICA	SAN MARCOS	18	N/A

Año	No.	Producto público	Comunidad	Beneficiarios	Monto (Q)
2020 - 2022	1	PERSONAS BENEFICIADAS CON FORMACIÓN OCUPACIONAL CERTIFICABLE	SAN MARCOS	4,075	N/A
2023	2	PERSONAS BENEFICIADAS CON FORMACIÓN OCUPACIONAL CERTIFICABLE	SAN MARCOS	214	N/A
			TOTAL GENERAL	4,289	

San Marcos, San Marcos

Año	No.	Producto público	Comunidad	Beneficiarios	Monto (Q)
2020 - 2022	1	PERSONAS BENEFICIADAS CON CAPACITACIÓN NO CERTIFICABLE	SAN MARCOS	18,793	N/A
2023	2	PERSONAS BENEFICIADAS CON CAPACITACIÓN NO CERTIFICABLE	SAN MARCOS	2,577	N/A
			TOTAL GENERAL	21,370	
2020 - 2022	1	PERSONAS BENEFICIADAS CON CERTIFICACIÓN LABORAL	SAN MARCOS	368	N/A
2023	2	PERSONAS BENEFICIADAS CON CERTIFICACIÓN LABORAL	SAN MARCOS	75	N/A
			TOTAL GENERAL	443	
2020 - 2022	1	EMPRESAS BENEFICIADAS CON ASISTENCIA TÉCNICA	SAN MARCOS	12	N/A
2023	2	EMPRESAS BENEFICIADAS CON ASISTENCIA TÉCNICA	SAN MARCOS	6	N/A
			TOTAL GENERAL	18	

San Marcos, San Marcos

No.	Producto público	Comunidad	Beneficiarios	Monto (Q)
1	Cursos de capacitación	San Marcos	79	Q 8,058.00
2	Sello de Bioseguridad Turística	San Marcos	1	Q 400.00
3	Embajadores de Bioseguridad Turística	San Marcos	2	Q 800.00
4	Actividades de intercambio para la gestión y organización del sector turístico de San Marcos - 2022	San Marcos, San Pedro Sacatepéquez, San Rafael Pie de la Cuesta, Malacatán, Sibinal, Tajumulco	15	Q 24,912.00
5	Reuniones de coordinación con el sector turístico de San Marcos - 2022, 2023	San Marcos, San Pedro Sacatepéquez, Sibinal, Tacaná, Tajumulco	50	Q 7,849.00
6	Turismo interno Se realizó el estudio de turismo interno para medir el flujo de visitantes residentes en 2022 y 2023	San Marcos	Sector turístico	N/A
7	Conferencia de prensa	San Marcos, Palacio Maya y destinos de San Marcos	Sector local de turismo	Q 17,743.84
8	Noche cultural	San Marcos, Palacio Maya y destinos de San Marcos	Sector local de turismo	Q 23,875.00
9	Gira prensa nacional	San Marcos, Parque san marcos	Sector Turístico Local	Q 3,318.00

San Marcos, San Marcos

No.	Producto público	Comunidad	Beneficiarios	Monto (Q)
10	Gira de influenciadores nacionales para la promoción turística de San Marcos	San Marcos, Parque Municipal el Astillero Palacio Maya	Sector turístico local	Q 6,166.66
11	Gira de prensa para la promoción turística de San Marcos	San Marcos, Parque Municipal el Astillero Palacio Maya	Sector turístico local	Q 22,166.66
12	Festival del Turismo	San Marcos, Comunidad Local del Municipio	Sector Turístico	Q7,800.00
13	IV Festival de la Sheca	San Marcos, Comunidad Local del Municipio	Sector Turístico	Q16,000.00
14	Las Cumbres más Altas de Centroamérica	San Marcos, Palacio Maya, San Marcos	Sector Turístico	Q13,940.00
15	Noche Cultural Viajando X Guate, San Marcos	San Marcos, Comunidad Local del Municipio	Sector Turístico	Q39,400.00
16	Ruta Sur Volcán Tajumulco	San Marcos, Comunidad Local del Municipio	Sector Turístico	Q28,750.00
17	Viajando X Guate, San Marcos	San Marcos, Comunidad Local del Municipio	Sector Turístico	Q44,800.00
18	Imágenes de Destinos Turísticos en Frontera de Tecún Umán I	San Marcos, Comunidad Local del Municipio	Ayutla, Sector Turístico	Q24,700.00

San Marcos, San Marcos

No.	Producto público	Comunidad	Beneficiarios	Monto (Q)
1	Construcción de acueductos	San Marcos	32,250 personas	Q 37,075,94.76
2	Construcción de alcantarillados	San Marcos	32,250 personas	Q 118,511,204.00
3	Servicios de laboratorio de agua	San Marcos	1 entidad	N/A

Año	No.	Producto público	Comunidad	Beneficiarios	Monto (Q)
2020	1	Capacitación en Gestión Municipal a autoridades, funcionarios y empleados municipales	Área Urbana	2,062 personas	Q 544,003.18
	2	Capacitación en gestión social a empleados municipales y sociedad civil urbana organizada	Área Urbana	1,813 personas	Q 715,024.39
	3	Capacitación en temas de administración, finanzas y en elaboración de instrumentos dirigida a autoridades, funcionarios y empleados municipales	Área Urbana	231 personas	Q 878,075.56
2021	1	Capacitación en Gestión Municipal a autoridades, funcionarios y empleados municipales	Área Urbana	3,884 personas	Q 592,142.96
	2	Capacitación en gestión social a empleados municipales y sociedad civil urbana organizada	Área Urbana	2,381 personas	Q 771,469.21
	3	Capacitación en temas de administración, finanzas y en elaboración de instrumentos dirigida a autoridades, funcionarios y empleados municipales	Área Urbana	1,034 personas	Q 776,018.27

***Nota: Cifras a nivel nacional**

San Marcos, San Marcos

Año	No.	Producto público	Comunidad	Beneficiarios	Monto (Q)
2022	1	Capacitación en Gestión Municipal a autoridades, funcionarios y empleados municipales	Área Urbana	4,389 personas	Q 588,997.74
	2	Capacitación en gestión social a empleados municipales y sociedad civil urbana organizada	Área Urbana	2,803 personas	Q 805,028.26
	3	Capacitación en temas de administración, finanzas y en elaboración de instrumentos dirigida a autoridades, funcionarios y empleados municipales	Área Urbana	231 personas	Q 785,660.88
2023	1	Capacitación en Gestión Municipal a autoridades, funcionarios y empleados municipales	Área Urbana	2,126 personas	Q 374,429.30
	2	Capacitación en gestión social a empleados municipales y sociedad civil urbana organizada	Área Urbana	1,818 personas	Q 512,970.23
	3	Capacitación en temas de administración, finanzas y en elaboración de instrumentos dirigida a autoridades, funcionarios y empleados municipales	Área Urbana	109 personas	Q 474,689.80

***Nota: Cifras a nivel nacional**

San Marcos, San Marcos

Año	No.	Producto público	Comunidad	Ha. Afec.	Beneficiarios	Monto (Q)	
2020	1	Incendios Forestales y No Forestales Atendidos	Sector Potrerío de Aldea La Laguna	4.6	N/A	Q 9,882,225.10	**
	2		Aldea El Rodeo	2	N/A		
2021	1	Incendios Forestales y No Forestales Atendidos	Aldea Agua Caliente	3.5	N/A	Q 8,405,144.71	**
	2		Caserío Potreríos, Aldea Las Lagunas	4	N/A		
	1	Coordinadoras Municipales para la Reducción de Desastres	San Marcos	N/A	62	Q 1,383,978.57	**
2022	1	Instancias Municipales de Reducción de Riesgo de Desastres	San Marcos	N/A	N/A	Q 910,443.31	**

** **NOTA:** El monto consignado representa lo ejecutado en forma global para el ejercicio fiscal indicado

Alejandro Eduardo Giammattei Falla
Señor Presidente de la República

Secretaría de Coordinación
Ejecutiva de la Presidencia

Álvaro Leonel Díaz Velásquez
Secretario de Coordinación Ejecutiva

Danilo José Soto Castañeda
Subsecretario de Coordinación Ejecutiva

Victor Hugo Paiz Gómez
Subsecretario para la Descentralización

Leonel Eduardo Girón Véliz
Director del Sistema de Consejos de Desarrollo

Luis Eduardo Orozco Orellana
Director General para la Descentralización

Jonathan Arnulfo Del Cid López
Director de Informática

Jesús Felipe Polanco Tello
Director Técnico de Operaciones

Luis Alfonso Rodas Guzmán
Director de Planificación

Jennifer Cristina García Marroquín
Directora de Comunicación social

Luz Azucena Mendoza Cajbón
Directora Administrativa Financiera

María José Sánchez Mejía
Directora de Asesoría Jurídica

Alberto Emmanuel Soto de León
Director de Auditoría Interna

Isis Ana Graciela Serrano Lemus
Asesoría Técnica

Saúl Nehemías Obando Mejía
Dirección Técnica de Operaciones

David Roberto Barrera Valenzuela
Dirección Técnica de Operaciones

Autorizado

Alejandro Eduardo Giammattei Falla
Señor Presidente de la República

Álvaro Leonel Díaz Velásquez
Secretario de Coordinación Ejecutiva de la Presidencia

Elaborado

Despacho
Secretaría de Coordinación Ejecutiva de la Presidencia

Subsecretaría de Coordinación Ejecutiva
Secretaría de Coordinación Ejecutiva de la Presidencia

Revisado

Dirección del Sistema de Consejos de Desarrollo
Dirección Técnica de Operaciones
Dirección de Descentralización

Diseño y diagramación

Dirección de Comunicación Social

340 municipios
fuertes,
hacen un Estado fuerte!

ACCESO A INFORMACIÓN DIGITAL



<https://scep.gob.gt/carta-de-navegacion-municipal/>