



Carta de navegación Municipal

MUNICIPALIDAD DE SAN JOSÉ ACATEMPA, JUTIAPA



GOBIERNO de GUATEMALA
DR. ALEJANDRO GIAMMATTEI

MINISTERIO DE SERVICIOS PÚBLICOS



GOBIERNO de GUATEMALA
DR. ALEJANDRO GIAMMATTEI

MINISTERIO DE TRABAJO Y PREVISIÓN SOCIAL



GOBIERNO de GUATEMALA
DR. ALEJANDRO GIAMMATTEI

MINISTERIO DE CULTURA Y DEPORTE



GOBIERNO de GUATEMALA
DR. ALEJANDRO GIAMMATTEI

MINISTERIO DE AMBIENTE Y RECURSOS NATURALES



GOBIERNO de GUATEMALA
DR. ALEJANDRO GIAMMATTEI

MINISTERIO DE SALUD PÚBLICA Y ASISTENCIA SOCIAL



GOBIERNO de GUATEMALA
DR. ALEJANDRO GIAMMATTEI

MINISTERIO DE AGRICULTURA, GANADERÍA Y ALIMENTACIÓN



GOBIERNO de GUATEMALA
DR. ALEJANDRO GIAMMATTEI

MINISTERIO DE COOPERACIÓN



GOBIERNO de GUATEMALA
DR. ALEJANDRO GIAMMATTEI

MINISTERIO DE EDUCACIÓN



GOBIERNO de GUATEMALA
DR. ALEJANDRO GIAMMATTEI

SECRETARÍA DE SEGURIDAD ALIMENTARIA Y NUTRICIONAL DE LA PRESIDENCIA DE LA REPÚBLICA



GOBIERNO de GUATEMALA
DR. ALEJANDRO GIAMMATTEI

SECRETARÍA PRESIDENCIAL DE LA VELOCIDAD



GOBIERNO de GUATEMALA
DR. ALEJANDRO GIAMMATTEI

COMISIÓN PRESIDENCIAL DE ASUNTOS MUNICIPALES



INstituto Guatemalteco de Turismo



SEGEPLAN



LIBERTAD
15 DE
SEPTIEMBRE
DE 1821

Estimados Alcaldes y Alcaldesas:

Me dirijo a ustedes con un mensaje de profundo compromiso y gratitud en este importante momento de transición de gobierno. Como Presidente de la República de Guatemala, identificado plenamente con el municipalismo y la necesidad de fortalecer el poder local, es mi deber informarles sobre los alcances y resultados a nivel local y nacional, y cómo orientar de mejor manera los retos del desarrollo en las 340 municipalidades del país.

En este sentido, deseo resaltar el análisis exhaustivo realizado por la Secretaría de Coordinación Ejecutiva de la Presidencia, los Ministerios y demás instituciones que reportan los logros alcanzados a nivel sectorial y del Sistema de Consejos de Desarrollo, así como las brechas que se deben superar. Los datos recopilados en este análisis, proporcionan una base sólida para la toma inteligente y oportuna de decisiones en cada municipalidad, por lo que se ilustran las prioridades de su municipio, así como las transferencias financieras que el Organismo Ejecutivo traslada de manera efectiva y oportuna a todas las municipalidades del país, lo que ha permitido ir cerrando brechas y asegurar un futuro más próspero.

El Sistema de Consejos de Desarrollo ha sido una herramienta fundamental para fomentar la participación ciudadana y garantizar que las necesidades de nuestras comunidades sean atendidas de manera adecuada. Gracias al esfuerzo conjunto entre el Gobierno central y las

municipalidades, se han logrado avances notables en el desarrollo local y en la mejora de la calidad de vida de nuestros ciudadanos, fortaleciendo así el municipalismo.

Es importante reconocer que aún existen retos por alcanzar. Estos retos y brechas demandan como país, redoblar esfuerzos y a trabajar de la mano para superar las adversidades. Con la información proporcionada por el Gobierno central en este documento, estamos en una posición sólida para tomar decisiones informadas que nos permitan avanzar hacia una Guatemala con más desarrollo. Hacer gobierno implica recordar que el verdadero poder radica en la unidad, complementariedad y colaboración, por lo que trabajar en conjunto para beneficio de las comunidades, asegura construir una Guatemala más fuerte, más unida y más próspera.

**"Que Dios bendiga Guatemala".
Con gratitud y compromiso,**

**Dr. Alejandro Giammattei
Presidente de la República**

LIBERTAD
15 DE
SEPTIEMBRE
DE 1821

Eficiencia en aportes a Consejos de Desarrollo Departamental, Jutiapa 2020 - 2023

No.	Municipio	Porcentaje de ejecución 2020	Porcentaje de ejecución 2021	Porcentaje de ejecución 2022	Porcentaje de ejecución 2023	Porcentaje de ejecución 2020 - 2023
1	Pasaco	100%	100%	100%	93%	98%
2	Zapotitlán	100%	100%	100%	85%	96%
3	Agua Blanca	100%	100%	100%	80%	94%
4	El Adelanto	100%	100%	100%	73%	92%
5	Quesada	100%	100%	100%	75%	92%
6	Yupiltepeque	100%	100%	100%	63%	89%
7	Santa Catarina Mita	92%	98%	100%	66%	88%
8	Jutiapa	91%	100%	100%	67%	88%
9	Comapa	100%	100%	100%	52%	86%
10	Conguaco	100%	94%	89%	63%	84%
11	El Progreso	100%	100%	100%	48%	83%
12	Atescatempa	100%	99%	98%	36%	81%
13	Asunción Mita	100%	100%	100%	39%	81%
14	Jalpatagua	100%	100%	100%	25%	79%
15	Moyuta	100%	100%	100%	27%	77%
16	San José Acatempa	100%	100%	100%	20%	76%
17	Jerez	100%	98%	51%	15%	63%

*Información al mes de agosto 2023.

Asignación IVA-PAZ CODEDE

Al mes de agosto de 2023

San José Acatempa, Jutiapa

Ejercicio Fiscal	Monto Aprobado	Saldo de Arrastre (Ejercicio fiscal anterior)	Monto Real	Monto Desembolsado	Saldo de Arrastre (Ejercicio fiscal actual)	Porcentaje de Ejecución
2020	Q4,225,802.00	-Q1,728,784.40	Q2,497,017.60	Q4,225,802.00	Q0.00	100%
2021	Q4,225,802.00	Q0.00	Q4,225,802.00	Q4,225,802.00	Q0.00	100%
2022	Q4,878,158.00	Q0.00	Q4,878,158.00	Q4,878,158.00	Q0.00	100%
2023	Q5,642,127.00	Q0.00	Q5,642,127.00	Q1,128,425.40	Q4,513,701.60	20%
Total	Q18,971,889.00	-Q1,728,784.40	Q17,243,104.60	Q14,458,187.40	Q4,513,701.60	76%

1

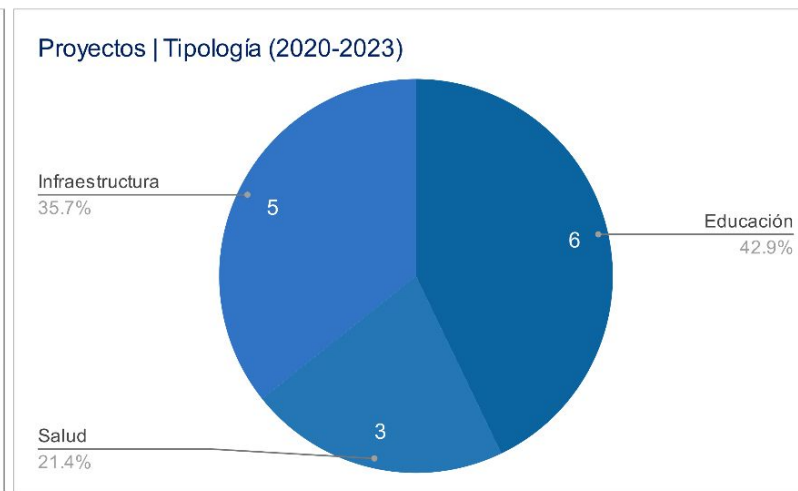
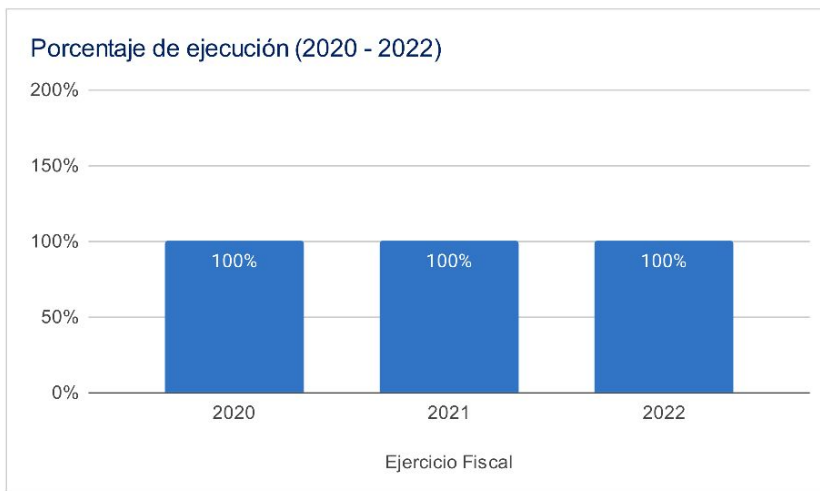

Asignaciones y Transferencias al Municipio

Ejercicio Fiscal	Asignación Constitucional	Asignación IVA-PAZ Municipalidades	Asignación Vehículos	Petróleo	Asignación IVA-PAZ CODEDE	Total
2020	Q 11,522,655.63	Q 14,322,585.45	Q 1,609,068.85	Q 439,865.06	Q4,225,802.00	Q 32,119,976.99
2021	Q 16,829,792.96	Q 20,919,322.38	Q 2,350,178.33	Q 644,260.85	Q4,225,802.00	Q 44,969,356.52
2022	Q 22,295,002.51	Q 26,338,016.82	Q 2,553,513.23	Q 844,163.72	Q4,878,158.00	Q 56,908,854.28
2023	Q 30,876,674.82	Q 36,435,114.01	Q 3,223,243.83	Q 1,070,784.41	Q5,642,127.00	Q 81,890,018.07
Total	Q 81,524,125.92	Q 98,015,038.66	Q 9,736,004.24	Q 2,999,074.04	Q18,971,889.00	Q 215,888,205.86

Total asignado al municipio: **Q 215,888,205.86**

1

Necesidades Municipales San José Acatempa, Jutiapa

Área prioritaria	Brecha %	Necesidades				
Educación						
PAIN (Programa de atención integral al niño y niña)	100%	En este nivel existe	1658	niños que necesitan atención educativa.		
Preprimaria	12%	Se recomienda contemplar	3	aulas y docentes para cubrir a	90	niños.
Primaria	0%	No hay brecha en este nivel				
Básico	29%	Se recomienda contemplar	7	aulas y docentes para cubrir a	219	niños.
Diversificado	93%	Se recomienda contemplar	27	aulas y docentes para cubrir a	815	niños.

2

Salud y agua potable						
Porcentaje desnutrición aguda	0.1%	Se registró	11	casos de niños menores de 5 años con desnutrición aguda en el municipio.		
Porcentaje desnutrición crónica	2%	Se registró	30	casos de niños menores de 5 años con desnutrición crónica en el municipio.		
Establecimientos de salud	0%	Considerando que el centro de salud tiene capacidad para atender hasta a 20,000 personas y el puesto de salud a 5,000 personas. Se determina que no existe brecha de establecimientos de salud en este municipio. Las personas tienen acceso a establecimientos de salud.				
Enfermedades causadas por alimentos y agua	3.2%	Se registró	420	casos de enfermedades transmitidas por alimentos o agua contaminada.		
Red domiciliar de agua potable	1%	Se necesita cubrir el acceso a red domiciliar de agua potable de	41	viviendas.		

3

Saneamiento						
Manejo de desechos	43%	1547 viviendas requieren de un sistema adecuado de manejo de desechos sólidos o tren de aseo.				
Acceso a servicio sanitario	25%	905 viviendas requieren de acceso a un servicio sanitario adecuado.				
Acceso a sistema de drenajes	75%	2676 viviendas requieren acceso a sistema de drenajes.				

4

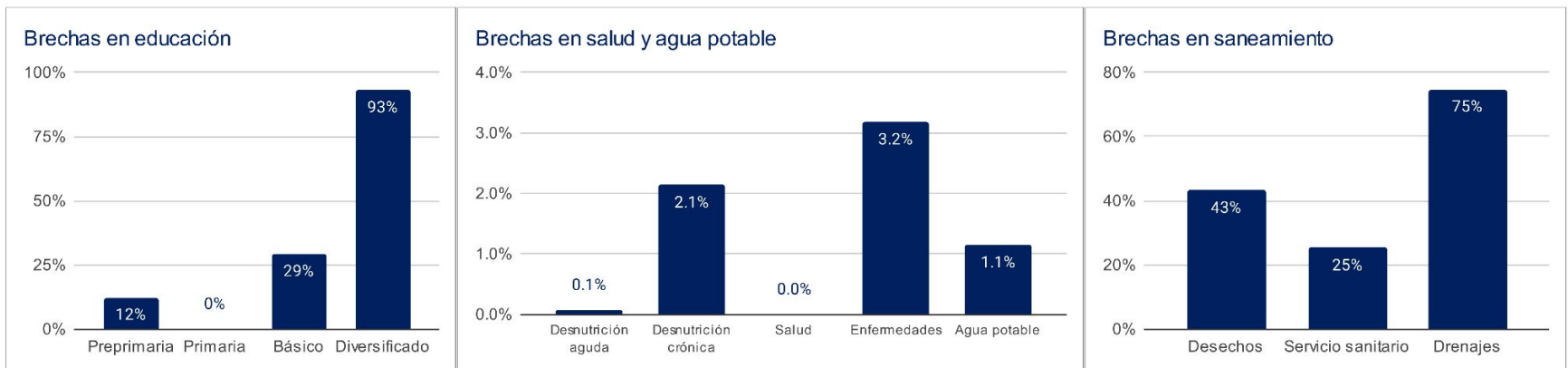

1 Asignaciones y Transferencias a Municipalidades. Dirección Financiera, MINFIN (2023)

3 Morbilidad por desnutrición crónica y aguda en menores de 5 años. SIGSA - MSPAS (2022).

Morbilidad por enfermedades relacionadas a enfermedades transmitidas por alimentos y/o agua (ETAS's). SIGSA - MSPAS (2022).
Establecimientos de salud a nivel nacional. MSPAS (2023).

2 Datos poblacionales del Censo 2018. INE (2018).
Cobertura educativa. MINEDUC (2023).

4 Datos poblacionales y de vivienda. Censo 2018. INE (2018).

Departamento: Jutiapa

(1) ▾

Municipio: San José Acatempa

(1) ▾

Año ▾	Aporte Consejos	Constitucional	IVA-Paz Municipalidades	Vehículos	Petróleo	Total
2024	6.524.734,00	30.876.674,82	36.435.114,01	3.223.243,83	1.070.784,41	78.130.551,07
2025	6.903.581,30	38.306.636,22	44.812.285,16	3.822.274,25	1.320.480,37	95.165.257,30
2026	7.505.000,20	43.582.128,24	50.786.370,03	4.232.415,80	1.489.316,59	107.595.230,87
2027	8.106.419,10	48.857.620,27	56.760.454,91	4.642.557,34	1.658.152,82	120.025.204,44
Total	29.039.734,60	161.623.059,55	188.794.224,11	15.920.491,22	5.538.734,19	400.916.243,68

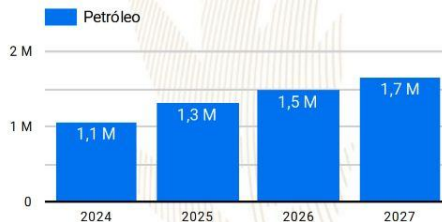
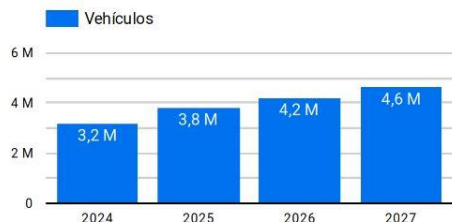
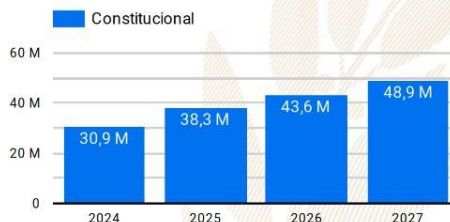
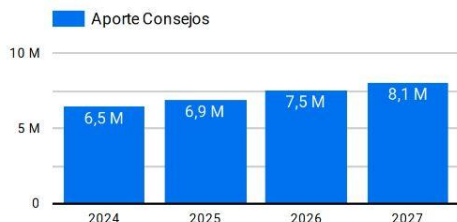

Año 2024: Presupuesto sujeto a aprobación por el Congreso de la República de Guatemala.

Años 2025-2027: Proyección elaborada en base a presupuestos aprobados para los años 2020 a 2024.

Resumen de **giras** **presidenciales**

Giras Presidenciales es un modelo de seguimiento programático presidencial y de administración pública introducido en Guatemala en 2021, con el propósito de establecer mayor cercanía entre el gobierno central y los poderes locales. Estas giras permitieron la coordinación interinstitucional entre la Secretaría Privada de la Presidencia, la Secretaría de Coordinación Ejecutiva de la Presidencia y el gabinete de gobierno, con el liderazgo del Presidente de la República. La aceptación por parte de los alcaldes fue notable, con altos porcentajes de asistencia a las giras.

El enfoque municipalista del modelo promovió el acercamiento entre los poderes locales y el gobierno central, mediante mesas de discusión que abordaron temas de importancia municipal y agilizaron los procesos para satisfacer demandas y necesidades locales. Se presentaron propuestas prácticas para encontrar soluciones a través del seguimiento programático.

MODALIDADES

Las giras presidenciales se adaptaron a distintas modalidades, presenciales en cabeceras departamentales y en el Palacio Nacional, incluyendo reuniones virtuales durante la pandemia de COVID-19, demostrando la capacidad de adaptación y la importancia de utilizar recursos tecnológicos para garantizar la continuidad de la gestión pública.

SEGUIMIENTO

La documentación y el seguimiento de acciones derivadas de los proyectos y programas de desarrollo fueron sistematizados, esto fue logrado a través de la Secretaría de Coordinación Ejecutiva de la Presidencia y la Secretaría Privada de la Presidencia, con equipos dedicados a mantener actualizada la Matriz de Seguimiento a Compromisos Presidenciales y Solicitudes Municipales en las Mesas de Trabajo.

RESULTADO

Las giras presidenciales contribuyeron a mejorar la administración pública, fortaleciendo la confianza y la participación ciudadana en la gestión gubernamental. Además, agilizaron los procesos y redujeron los tiempos de respuesta, impulsando el desarrollo del país.

Departamento: Jutiapa (1) ▾

Municipio: San José Acatempa (1) ▾

Los Compromisos Presidenciales y Solicitudes de Alcaldes, se adquirieron por el Señor Presidente, durante las Giras Presidenciales realizadas durante el periodo de Gobierno 2020-2023.

La Secretaría de Coordinación Ejecutiva de la Presidencia en coordinación con La Secretaría Privada de la Presidencia, realizaron el seguimiento programático de los Compromisos Presidenciales y Solicitudes de Alcaldes, en base a la actualización del avance indicado por los delegados de los diferentes Ministerios y Secretarías responsables.

Compromisos Presidenciales



Compromisos

0



El Municipio no cuenta con
Compromisos Presidenciales

● Ejecutados y en Ejecución ● Pendientes de Acción Municipal

Instituciones	Compromisos ▾	Solicitudes
1. MINEDUC	0	2
2. SCEP	0	5
3. MSPAS	0	3
4. MAGA	0	1
5. CIV	0	1
Total	0	12

Solicitudes de Alcaldes



Solicitudes

12

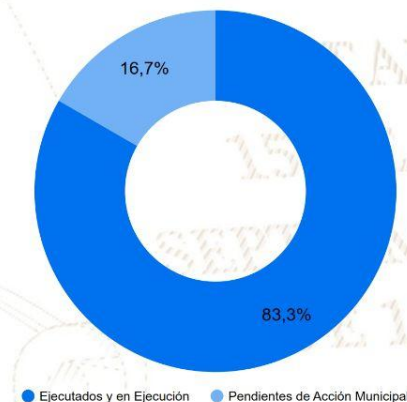

● Ejecutados y en Ejecución ● Pendientes de Acción Municipal

SIPROCODE

La SCEP, con el objetivo de modernizar y hacer más eficientes, eficaces y transparentes los procesos de planificación y ejecución de los proyectos financiados con recursos de inversión destinados al Sistema de Consejos de Desarrollo, presentó ante el Consejo Nacional de Desarrollo Urbano y Rural -CONADUR- el Sistema Electrónico para la Administración de Procesos de Proyectos de Consejos de Desarrollo para su aprobación.

OBJETIVO

Acercar a los entes rectores y a las unidades ejecutoras, con el fin de agilizar los procesos de solicitud y emisión de avales, dictámenes técnicos u otros documentos, para la aprobación de los proyectos en las etapas de planificación y ejecución. Asimismo, sustituir las interacciones físicas por virtuales y a la vez establecer un historial de tiempo por gestión realizada entre las unidades ejecutoras y los entes rectores, también notificar en tiempo real sobre las nuevas solicitudes.

BENEFICIOS INSTITUCIONALES

- Coordinación interinstitucional permanente.
- Disminución de la burocracia.
- Reducción de la vulnerabilidad en los procedimientos.
- Agilización de procesos.
- Reducción de tiempo en emisión de avales, dictámenes técnicos y otros documentos a 20 días hábiles.
- Disminución de costos en trámites.
- Fortalece la transparencia en los procesos.
- Monitoreo y seguimiento a través de la plataforma;
- Trámites no presenciales.
- Vista pública de información general y acceso a la misma.
- Permitir el seguimiento a los procesos y gestiones de trámites en cada una de sus etapas por parte de las instituciones involucradas.

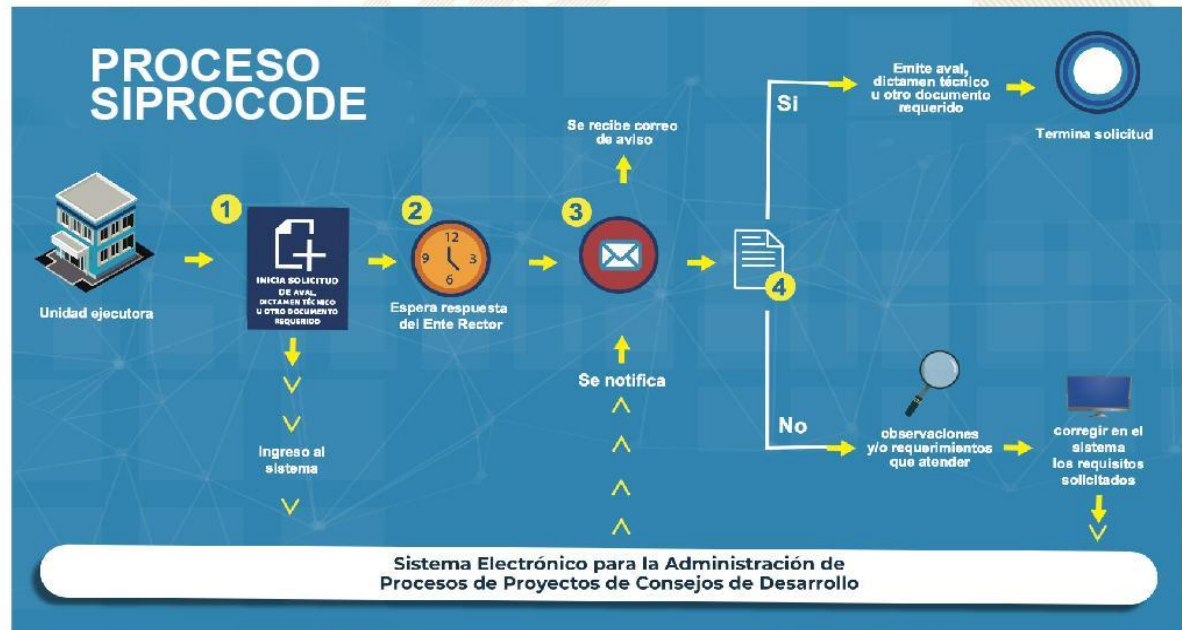

SIPROCODE

Avales, Dictámenes Técnicos u Otros Documentos periodo 2021 - 2023

Avales, Dictámenes Técnicos u Otros Documentos

Municipio	SIPROCODE			CONAP			CONRED			MAGA			MICIVI			MICUDE			MINEDUC			MEM			MINGOB			MSPAS			TA	TR	TS											
	2021	2022	2023	2021	2022	2023	2021	2022	2023	2021	2022	2023	2021	2022	2023	2021	2022	2023	2021	2022	2023	2021	2022	2023	2021	2022	2023	2021	2022	2023														
				A	R	A	R	A	R	A	R	A	R	A	R	A	R	A	R	A	R	A	R	A	R	A	R	A	R	A				R	A	R								
AGUA BLANCA, JUTIAPA	SI	SI	SI	-	-	-	-	-	-	-	1	-	1	-	-	-	-	-	-	-	-	-	-	-	-	-	-	-	-	-	3	-	4	-	1	-	19	0	19					
QUESADA, JUTIAPA	SI	SI	SI	-	-	-	-	-	-	-	3	-	-	-	-	-	-	-	-	-	-	-	-	-	-	-	-	-	-	-	5	-	-	-	19	0	19							
EL PROGRESO, JUTIAPA	SI	SI	SI	-	-	-	-	-	-	2	-	1	-	2	-	-	-	-	-	-	-	-	-	-	-	-	-	-	-	-	2	-	-	-	2	-	15	0	15					
PASACO, JUTIAPA	SI	SI	SI	-	-	-	-	-	-	-	-	-	1	-	-	-	-	-	-	-	-	-	-	-	-	-	-	-	-	-	3	-	-	-	2	-	14	0	14					
JALPATAGUA, JUTIAPA	SI	SI	SI	-	-	-	-	-	-	-	-	-	-	-	-	-	-	-	-	-	-	-	-	-	-	-	-	-	-	-	-	-	-	-	-	12	0	12						
EL ADELANTO, JUTIAPA	SI	SI	SI	-	-	-	-	-	-	-	1	-	1	-	-	-	-	-	-	-	-	-	-	-	-	-	-	-	-	-	1	-	-	-	2	-	11	0	11					
JEREZ, JUTIAPA	SI	SI	SI	-	-	-	-	-	-	-	-	-	-	-	-	-	-	-	-	-	-	-	-	-	-	-	-	-	-	-	-	-	-	-	2	-	9	0	9					
SANTA CATARINA MITA, JUTIAPA	SI	SI	SI	-	-	-	-	-	-	-	2	1	2	-	-	-	-	-	-	-	-	-	-	-	-	-	-	-	-	-	-	-	-	-	7	-	2	-	32	1	33			
ATESCATEMPA, JUTIAPA	SI	SI	SI	-	-	-	-	-	-	-	1	1	-	-	-	-	-	-	-	-	-	-	-	-	-	-	-	-	-	-	-	-	-	-	4	-	2	-	21	1	22			
ZAPOTITLAN, JUTIAPA	SI	SI	SI	-	-	-	-	-	-	1	-	1	1	-	-	-	-	-	-	-	-	-	-	-	-	-	-	-	-	-	-	-	-	-	3	-	-	15	1	16				
ASUNCION MITA, JUTIAPA	SI	SI	SI	-	-	-	-	-	-	-	-	-	-	-	-	-	-	-	-	-	-	-	-	-	-	-	-	-	-	-	-	-	-	4	-	1	-	3	-	11	1	12		
COMAPA, JUTIAPA	NO	SI	SI	-	-	-	-	-	-	-	-	-	-	-	-	-	-	-	-	-	-	-	-	-	-	-	-	-	-	-	-	-	-	-	5	-	3	-	25	0	25			
JUTIAPA, JUTIAPA	NO	SI	SI	-	-	-	-	-	-	-	2	-	1	-	-	-	-	-	-	-	-	-	-	-	-	-	-	-	-	-	-	-	-	-	1	-	-	11	-	1	-	22	0	22
MOYUTA, JUTIAPA	SI	SI	NO	-	-	-	-	-	-	4	-	1	-	-	-	-	-	-	-	-	-	-	-	-	-	-	-	-	-	-	-	-	-	-	2	-	3	-	-	15	0	15		
CONGUACO, JUTIAPA	NO	SI	SI	-	-	-	-	-	-	-	-	-	-	-	-	-	-	-	-	-	-	-	-	-	-	-	-	-	-	-	-	-	-	-	-	-	5	-	-	11	0	11		
SAN JOSE ACATEMPA, JUTIAPA	NO	SI	SI	-	-	-	-	-	-	-	3	-	1	-	-	-	-	-	-	-	-	-	-	-	-	-	-	-	-	-	-	-	-	-	-	-	1	-	-	11	0	11		
YUPILTEPEQUE, JUTIAPA	NO	SI	SI	-	-	-	-	-	-	-	2	-	-	-	-	-	-	-	-	-	-	-	-	-	-	-	-	-	-	-	-	-	-	-	-	-	1	-	2	-	11	0	11	

*La información anterior es basada en solicitudes que finalizaron el ciclo, no se muestra en las estadísticas de procesos pendientes.

- SIPROCODE inicio en junio del 2021, por lo que algunas municipalidades solicitaron sus avales por la vía tradicional.
- A: Solicitudes Aprobadas.
- R: Solicitudes Rechazadas.
- TA: Total Solicitudes Aprobadas.
- TR: Total Solicitudes Rechazadas.
- TS: Total Solicitudes.

Para mayor información, escanea o haz click en el código QR:



JORNADAS MÓVILES DE SERVICIOS INTEGRADOS:

La SCEP coordina con diferentes instituciones para acercar los servicios públicos de forma temporal en alianza con municipalidades y gobernaciones departamentales, estimulando de esa manera el proceso de desconcentración de las instituciones del Estado.

SCEP realizó acciones de coordinación y logística para el desarrollo de 42 Jornadas Móviles de Servicios Integrados desde el año 2020 hasta julio de 2023, atendiendo a 141,284 personas.

Algunos servicios que se brindan durante las Jornadas Móviles de Servicios Integrados son:

- Acceso a consultas de medicina general, psicología, nutrición, pediatría, hisopados, jornada de vacunación contra el COVID-19 y charlas sobre salud.
- Trámites de carencia de antecedentes policiales, renovación de licencia de conducir, pasaportes, actualización de datos y empadronamiento.
- Quioscos informativos del Sistema Nacional del Empleo, promoción del turismo y talleres de temas ambientales, entre otros.
- Información sobre las iniciativas Bono Social, entrega de becas y Comedores Sociales.
- Capacitaciones en temas tributarios y actualización de documentos, entre otros.



DEPARTAMENTO DE
TRÁNSITO DE LA PNC



MINISTERIO DE
ECONOMÍA



MINISTERIO DE
SALUD PÚBLICA
Y ASISTENCIA
SOCIAL



CONSEJO
NACIONAL DE
ATENCIÓN AL MIGRANTE
DE GUATEMALA

CONAMIGUA



Portal de

Gobiernos Locales

Estimado Usuario, Bienvenido

PORTAL DE GOBIERNOS LOCALES

Es un sitio web que ofrece al usuario, de forma fácil, dinámica e integrada, el acceso a una serie de recursos y de servicios relacionados a la información presupuestaria y financiera registrada por los gobiernos locales y sus empresas municipales en el SIAF.

Este portal cuenta con reportes dinámicos establecidos que ofrecen datos en tiempo real relacionados a:

- Presupuesto por Resultados
- Enfoque Temático
- Grupo Objeto de Gasto
- Finalidad, Función y División

También permite al usuario elaborar sus propios reportes de ingresos, gastos y contables de acuerdo a sus necesidades.

Para el análisis de las finanzas municipales y la oportuna toma de decisiones, pone a disposición los siguientes tableros de indicadores:

ICFM Índice Consolidado Financiero Municipal:

Es una herramienta de análisis que permite a los funcionarios municipales realizar mediciones de los datos que registran en el -SICOIN GL-, con los cuales se puede interpretar la situación económico-financiera de la municipalidad durante uno o varios ejercicios fiscales.

Objetivos de Desarrollo Sostenible:

Se presenta el impacto de la Gestión Municipal desde la perspectiva de los Objetivos de Desarrollo Sostenible.

Actualmente ofrece a los usuarios municipales la oportunidad de realizar el pago de sus servicios públicos a través de internet.

Cobros en Línea:

Permite al vecino realizar sus pagos a través de tarjeta de crédito y/o débito, de cualquier servicio (agua, IUSI y arbitrios) que presta la Municipalidad, desde la comodidad de su casa o desde cualquier lugar en donde se encuentre; al ingresar en el ícono le permitirá:

- Pagar documento de cobro (Todos los Servicios)
- Pagar boleto de ornato
- Pagar multas de tránsito



También cuenta con una sección de noticias, biblioteca virtual y enlaces importantes.

Para acceder al Portal de Gobiernos Locales, escanea o haz click en el código QR:



ÍNDICE CONSOLIDADO FINANCIERO MUNICIPAL - ICFM -

12102216

JUTIAPA





MUNICIPALIDAD DE SAN JOSE ACATEMPA



Calificación General
Gestión Financiera

82

Robusta

	Puntuación máxima		Resultado municipio	
 <p>Solvencia General</p>	30	Evalúa la generación y captación de recursos propios municipales que permitan la sostenibilidad financiera en el mediano y largo plazo. Asimismo refleja la dependencia en relación a las transferencias de la Administración Central.	24	
	Autonomía Financiera Municipal		15	11
	Dependencia Financiera Municipal		6	4
	Ahorro Operacional		5	5
	Relación de Recursos y Gastos - Sin Endeudamiento		4	4
 <p>Solvencia Financiera</p>	30	Mide el nivel de endeudamiento, la capacidad de pago de la municipalidad, a través de la solvencia de sus finanzas y el volumen de endeudamiento.	25	
	Liquidez Financiera		5	5
	Recursos por Endeudamiento		5	4
	Pasivo por Endeudamiento		10	8
	Pasivo con Acreedores		10	8
 <p>Dinamismo Económico</p>	15	Evalúa la relación entre la inversión, la captación de recursos propios y el nivel de deuda en relación a la población de cada municipio, según el número de habitantes reflejados en la proyección proporcionada por el	11	
	Inversión por Habitante		5	5
	Recursos Propios por Habitante		5	5
	Pasivo por Habitante		5	1
 <p>Evaluación Presupuestaria</p>	25	Mide la eficiencia en cuanto a la ejecución de recursos percibidos y gastos pagados, durante un ejercicio fiscal en relación al presupuesto vigente.	22	
	Ejecución Presupuestaria de Ingresos		6	6
	Ejecución Presupuestaria de Egresos		5	4
	Relación de Gastos e Ingresos Ejecuta		5	5
	Ejecución por Tipo de Gasto		6	6
	Transferencias Presupuestarias		3	1

Fuente: Reporte índice consolidado financiero municipal ICFM, 2023, Ministerio de Finanzas Públicas.



Para acceder al detalle anual sobre el ICFM escanea el siguiente código QR:

Ingresos

Código y Clase de Ingreso	Código y Recurso de Ingreso	Recurso Auxiliar	Presupuesto Vigente 2022	Presupuesto Vigente 2023
10000 INGRESOS TRIBUTARIOS	10289 OTROS ARBITRIOS MUNICIPALES	Multa del Boleto de Ornato Otros arbitrios municipales Valor Boleto de Ornato	Q - Q - Q 121,080	Q - Q - Q 110,000
Total 10000 INGRESOS TRIBUTARIOS	Total 10289 OTROS ARBITRIOS MUNICIPALES		Q 121,080	Q 110,000
11000 INGRESOS NO TRIBUTARIOS	11290 TASAS Y LICENCIAS VARIAS	Tasa municipal por alumbrado público	Q 890,000	Q 890,000
	Total 11290 TASAS Y LICENCIAS VARIAS		Q 890,000	Q 890,000
	11410 DE EDIFICIOS Y VIVIENDAS	Arrendamiento de locales Arrendamiento de Salon Municipal	Q 60,000	Q 60,000
	Total 11410 DE EDIFICIOS Y VIVIENDAS		Q 60,000	Q 80,000
	11990 OTROS INGRESOS NO TRIBUTARIOS	Feria Titular NA Otros ingresos	Q 10,000 Q - Q 10,000	Q 10,000 Q - Q 10,000
	Total 11990 OTROS INGRESOS NO TRIBUTARIOS		Q 20,000	Q 20,000
Total 11000 INGRESOS NO TRIBUTARIOS			Q 970,000	Q 990,000
13000 VTA. DE BIENES Y SERV. DE LA ADM. PÚBLICA	13260 SERVICIOS ADMINISTRATIVOS MUNICIPALES	Certificaciones Varias Concesion de Drenajes Concesion de Servicios de Agua (Pajas de Agua) Derechos Matrimoniales Deslinde de Terrenos Estacionamiento de Vehiculos Guias de Conduccion Instalacion de Agua Potable Licencias NA Reconexion de Agua Potable Tala de Arboles Títulos Propiedad Servicio de Agua	Q 1,440 Q 10,000 Q 20,000 Q 2,500 Q 1,200 Q 60 Q 1,440 Q 5,000 Q - Q - Q 5,000 Q - Q - Q 36,000	Q 1,000 Q 10,000 Q 20,000 Q 2,500 Q 1,200 Q - Q 500 Q - Q - Q - Q 300
	Total 13260 SERVICIOS ADMINISTRATIVOS MUNICIPALES		Q 82,640	Q 35,500
Total 13000 VTA. DE BIENES Y SERV. DE LA ADM. PÚBLICA			Q 82,640	Q 35,500
14000 INGRESOS DE OPERACION	14120 VENTA DE PRODUCTOS AGROPECUARIO NA	Venta de Otros Productos Agropecuarios Forestales VENTA DE PRODUCTOS AGROPECUARIOS Y FORESTALES	Q 40,201,874 Q -	Q 41,938,000 Q -
	Total 14120 VENTA DE PRODUCTOS AGROPECUARIOS Y FORESTALES		Q 40,201,874	Q 41,938,000
	14190 VENTA DE OTROS BIENES	NA Venta de Otros Bienes y Productos	Q - Q 5,000	Q - Q 1,000
	Total 14190 VENTA DE OTROS BIENES		Q 5,000	Q 1,000
	14240 SERVICIOS PÚBLICOS MUNICIPALES	Baños y Sanitarios Municipales Canon de Agua Extrac tion de Ripio y Basura NA Piso de Plaza Servicios de Drenaje	Q 280 Q 400,000 Q 20,000 Q - Q 25,000 Q -	Q 280 Q 400,000 Q 20,000 Q - Q 25,000 Q -
	Total 14240 SERVICIOS PÚBLICOS MUNICIPALES		Q 445,280	Q 445,280
Total 14000 INGRESOS DE OPERACION			Q 40,652,154	Q 42,384,280

15000 RENTAS DE LA PROPIEDAD	15131 POR DEPÓSITOS INTERNOS	Intereses generados por Cuentas Monetarias	Q	23,000	Q	23,000
	Total 15131 POR DEPÓSITOS INTERNOS		Q	23,000	Q	23,000
	15310 ARRENDAMIENTO DE TIERRAS Y TERRENOS	Arrendamiento de Predios	Q	15,000	Q	15,000
	Total 15310 ARRENDAMIENTO DE TIERRAS Y TERRENOS		Q	15,000	Q	15,000
Total 15000 RENTAS DE LA PROPIEDAD			Q	38,000	Q	38,000
16000 TRANSFERENCIAS CORRIENTES	16210 DE LA ADMINISTRACIÓN CENTRAL	Impuesto al Valor Agregado (IVA-PAZ) para Funcionamiento	Q	7,597,207	Q	11,868,750
		IMPUESTO CIRCULACION DE VEHICULOS PARA FUNCIONAMIENTO	Q	142,605	Q	181,350
		NA			Q	-
		Situado Constitucional para Funcionamiento	Q	2,743,897	Q	3,348,000
	Total 16210 DE LA ADMINISTRACIÓN CENTRAL		Q	10,483,709	Q	15,398,100
Total 16000 TRANSFERENCIAS CORRIENTES			Q	10,483,709	Q	15,398,100
17000 TRANSFERENCIAS DE CAPITAL	17110 DE PERSONAS Y UNIDADES FAMILIARES	De Personas P/Proyectos y Obras de Inversion	Q	1,500	Q	800
	Total 17110 DE PERSONAS Y UNIDADES FAMILIARES		Q	1,500	Q	800
	17120 DE INSTITUCIONES SIN FINES DE LUCRO	De Instituciones Privadas sin fines de lucro P/Proys. y obras de Inversi?n			Q	342,480
	Total 17120 DE INSTITUCIONES SIN FINES DE LUCRO				Q	342,480
	17210 DE LA ADMINISTRACIÓN CENTRAL	Impuesto al Valor Agregado(IVA-PAZ) Inversión	Q	23,905,459	Q	35,606,250
		Impuesto de Circulacion de Vehiculos para Inversion	Q	3,316,237	Q	7,072,650
		Impuesto Petroleo y sus Derivados para Inversion	Q	1,800,265	Q	960,000
		NA			Q	-
		Situado Constitucional Para Inversi?n	Q	23,057,412	Q	30,132,000
	Total 17210 DE LA ADMINISTRACIÓN CENTRAL		Q	52,079,373	Q	73,770,900
	17220 DE ENTIDADES DESCENTRALIZADAS Y AL	CODEDE IVA PAZ	Q	8,158,863	Q	-
		Consejo de Desarrollo Urbano y Rural	Q	-	Q	-
	Total 17220 DE ENTIDADES DESCENTRALIZADAS Y AUTÓNOMAS NO FINANCIERAS		Q	8,158,863	Q	-
	17310 DE PERSONAS Y UNIDADES FAMILIARES	DE PERSONAS Y UNIDADES FAMILIARES	Q	3,500	Q	-
		NA	Q	-	Q	-
	Total 17310 DE PERSONAS Y UNIDADES FAMILIARES		Q	3,500	Q	-
Total 17000 TRANSFERENCIAS DE CAPITAL			Q	60,243,236	Q	74,114,180
23000 DISMINUCIÓN DE OTROS ACTIVOS FINANCIEROS	23110 DISMINUCIÓN DE CAJA Y BANCOS	SC-Distribucion de Petroleo y sus Derivados			Q	1,141
		SC-impuesto Circulacion de Vehiculos			Q	142,998
		SC-Ingresos Ordinarios de Aporte Constitucional			Q	55,122
		SC-Ingresos Propios Municipales			Q	811,057
		SC-Ingresos Tributarios IVA-PAZ			Q	92,783
		SC-USI Funcionamiento (Por Admon. Mpal)			Q	-
	Total 23110 DISMINUCIÓN DE CAJA Y BANCOS				Q	1,103,102
	23440 DISMINUCIÓN DE ANTICIPOS A CONTRAT	Anticipo Ingresos Propios Municipales	Q	92,100	Q	-
		Anticipo Ingresos Tributarios IVA PAZ	Q	401,074	Q	190,159
		Anticipos Ingresos Ordinarios de Aporte Constitucional	Q	200,000	Q	93,619
		Aporte de la comunidad	Q	375	Q	200
		Consejo de Desarrollo IVA PAZ	Q	827,252	Q	85,620
	Total 23440 DISMINUCIÓN DE ANTICIPOS A CONTRATISTAS Y PROVEEDORES A LARGO PLAZO		Q	1,520,801	Q	369,597
Total 23000 DISMINUCIÓN DE OTROS ACTIVOS FINANCIEROS			Q	1,520,801	Q	1,472,699
24000 ENDEUDAMIENTO PÚBLICO INTERNO	24410 DEL SECTOR PRIVADO	Pr?stamos de Bancos del Sistema (a mas de un año Plazo)			Q	128,346
	Total 24410 DEL SECTOR PRIVADO				Q	128,346
	24430 DE ENTIDADES DESCENTRALIZADAS Y AL	NA	Q	-	Q	-
		Pr?stamos INFOM Fondos Propios	Q	6,493,327	Q	-
	Total 24430 DE ENTIDADES DESCENTRALIZADAS Y AUTÓNOMAS NO FINANCIERAS		Q	6,493,327	Q	-
Total 24000 ENDEUDAMIENTO PÚBLICO INTERNO			Q	6,493,327	Q	128,346

Egresos

Municipalidad2	Tipo de Gasto	Presupuesto Vigente 2022	Presupuesto Vigente 2023
JUTIAPA - MUNICIPALIDAD DE SAN JOSE ACATEMPA		Q 120,604,947	Q 134,671,105
	DEUDA PÚBLICA	Q 4,470,098	Q 10,666,599
	GASTOS DE FUNCIONAMIENTO	Q 14,229,204	Q 12,359,492
	INVERSIÓN	Q 101,905,646	Q 111,645,014
Total general		Q 120,604,947	Q 134,671,105

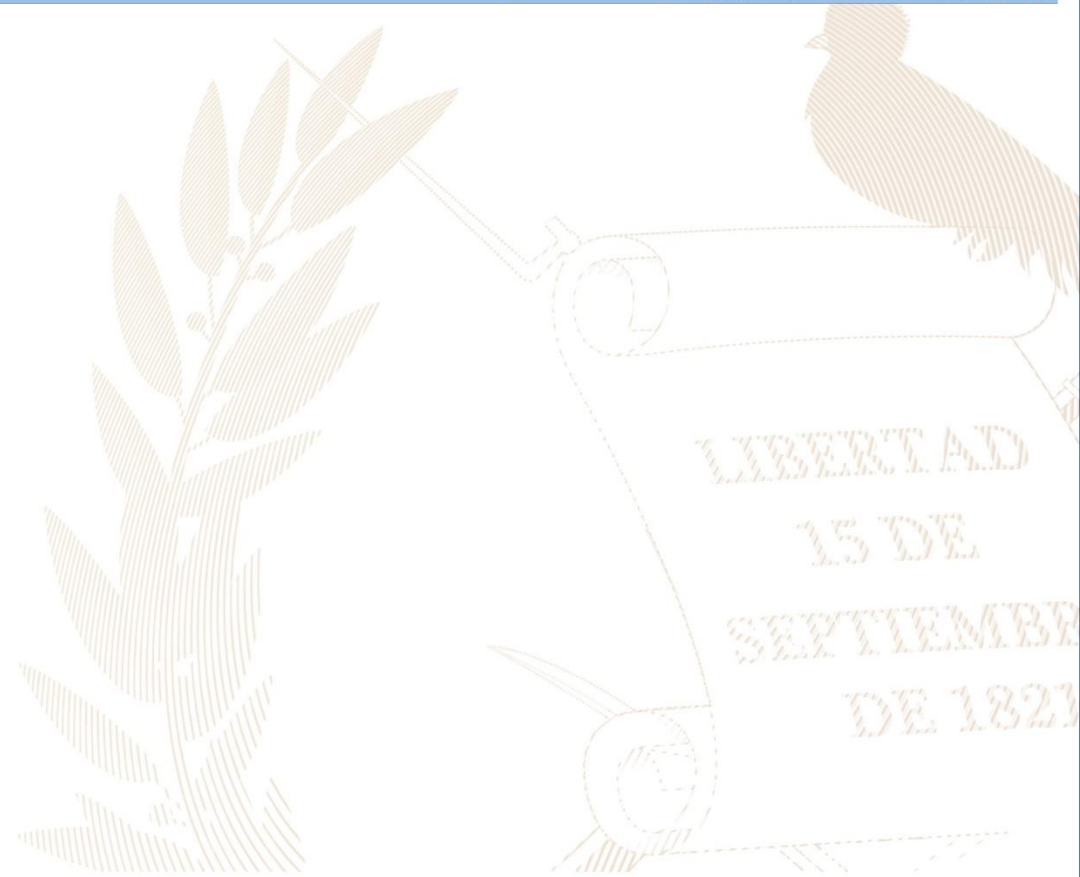

Ventanilla Única Municipal de Empleo - VUME -

Es un espacio de alianza estratégica con las municipalidades que tiene como objetivo brindar servicios que incrementen el perfil de empleabilidad de la población a nivel local, de tal manera que incrementen sus posibilidades de inserción laboral.

A través de las ventanillas, también se brinda a la población oportunidades de formación y capacitación técnica y otros servicios de los que el MINTRAB dispone, para que la población pueda acceder a estos de una forma más ágil desde su municipio.

Beneficios de la VUME



Para mayor
información,
escanea o haz
click en el
código QR:



Proceso para la implementación de la VUME en el municipio

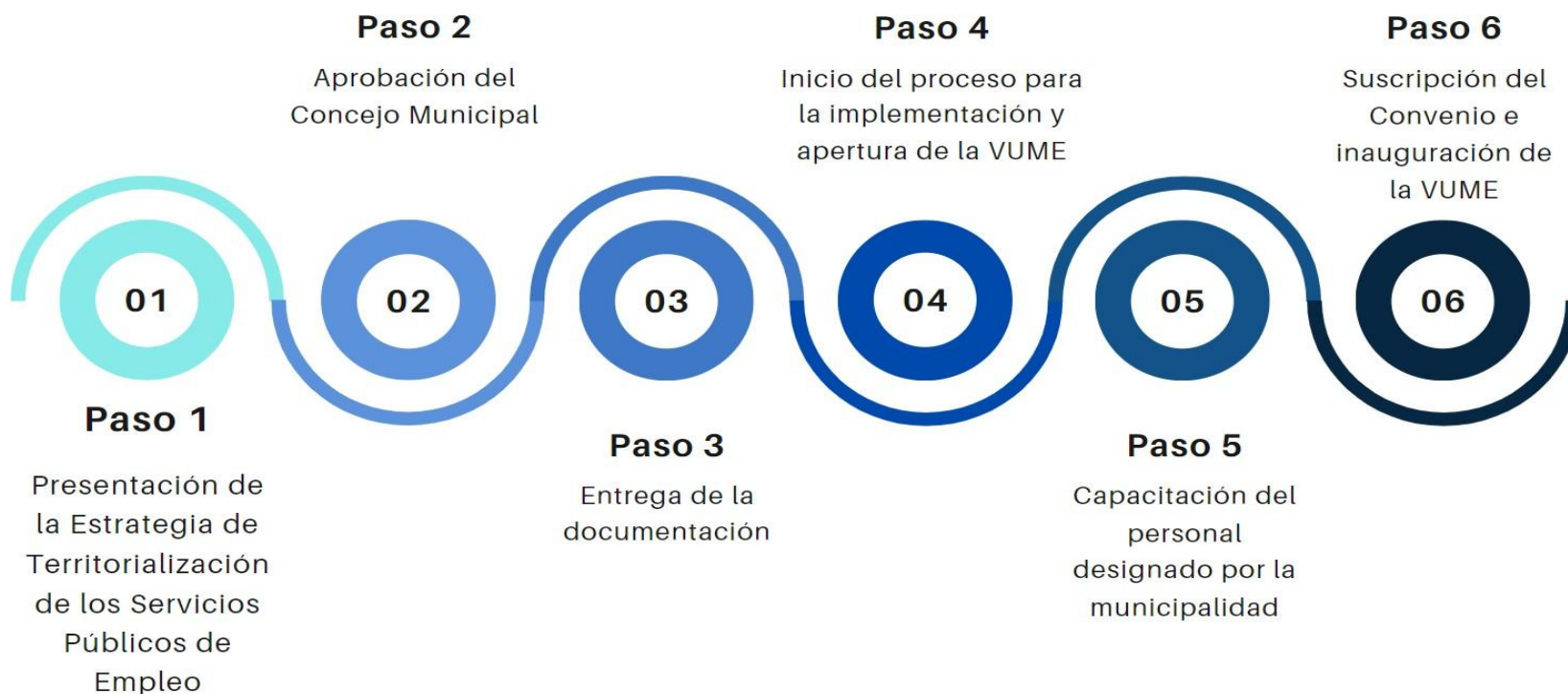

Estrategia Nacional de Municipios y Comunidades Saludables

Línea de tiempo

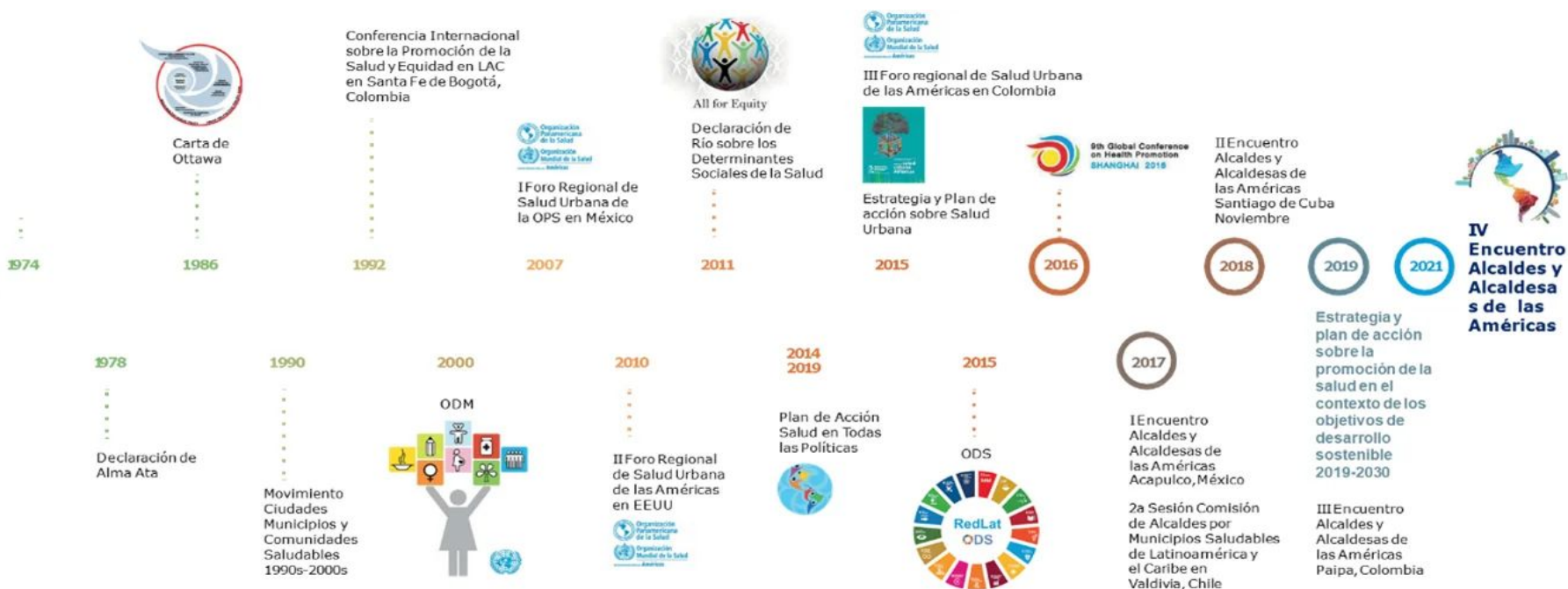

Fuente: Líneas Orientadoras para Municipios, Ciudades y Comunidades Saludables (MCCS) en la Región de las Américas (OPS/OMS, 2019).





Estrategia Nacional de Municipios y Comunidades Saludables

CONTENIDO

1. Municipio Saludable.

2. Intersectorialidad en Salud.

3. Mi municipio es sano. Entornos y estilos de vida Saludable.

4. Cero muertes maternas y Cero desnutrición en mi municipio.

5. Mi Municipio es verde.

6. Participación Social en Salud. Comunidades Saludables.

7. Gestión de Riesgo en Salud.



Promoción

Prevención

Atención

Rehabilitación

LIBERTAD

DE

DE 1821

Situación Actual: Tratamiento de Aguas Residuales

OBLIGATORIEDAD MUNICIPAL



- Elaboración del Estudio Técnico de Aguas Residuales (ETAR) con el inventario de descargas del municipio, a más tardar el **30 de mayo de 2024**.
- Las municipalidades deberán cumplir con tener en operación, sistemas de tratamiento de las **2 descargas principales** a más tardar el **02 de mayo del 2025**.
- En el **02 de mayo 2027** deberán cumplir con tratar el 60% de sus descargas con los parámetros indicados en dicha etapa.
- En **el 02 de mayo 2031** deberán cumplir con tratar el 100% de sus descargas con los parámetros indicados en dicha etapa.

Para la elaboración y actualización de los estudios técnicos se deberá de cumplir con el **Manual General del Reglamento de las Descargas y Reuso de Aguas Residuales y de la Disposición de Lodos. Acuerdo Ministerial Número 105-2008.**

Para el seguimiento y evaluación de aguas residuales y de aguas para reuso, los entes generadores deberán tomar a su costa, como mínimo, **dos muestras al año** y efectuar los análisis que correspondan de conformidad con los parámetros contenidos en el estudio técnico." **Artículo 49**

Departamento	Jutiapa	Estudio Técnico de Aguas Residuales	No vigente	Descargas que el Inventario Reporta	1
Municipio	San José Acatempa	Plantas de Tratamiento en Operación	2	Plantas de Tratamiento sin Operación	1

REGLAMENTO 164-2021

El Acuerdo Gubernativo 164-2021, **Reglamento para la Gestión Integral de Residuos y Desechos Sólidos Comunes** es un esfuerzo en conjunto del Organismo Ejecutivo, las Municipalidades y todos los habitantes de Guatemala para solucionar progresivamente una problemática que es conocida comúnmente como "Basura" a Nivel Nacional.



**ENTRÓ EN VIGENCIA
EL 11 DE AGOSTO DE 2021**

Escanea el Código QR o visita el sitio web www.marn.gob.gt/Reglamento-164-2021 para conocer a detalle los plazos y obligaciones que establece este Reglamento.

¿Quiénes son los entes que deben cumplir este Reglamento?

Estas son algunas de las consideraciones que debes tener en cuenta, si tú, como persona individual o jurídica, pública o privada, nacional o extranjera, desarrollas alguna de las siguientes actividades en cualquier parte del territorio del país:

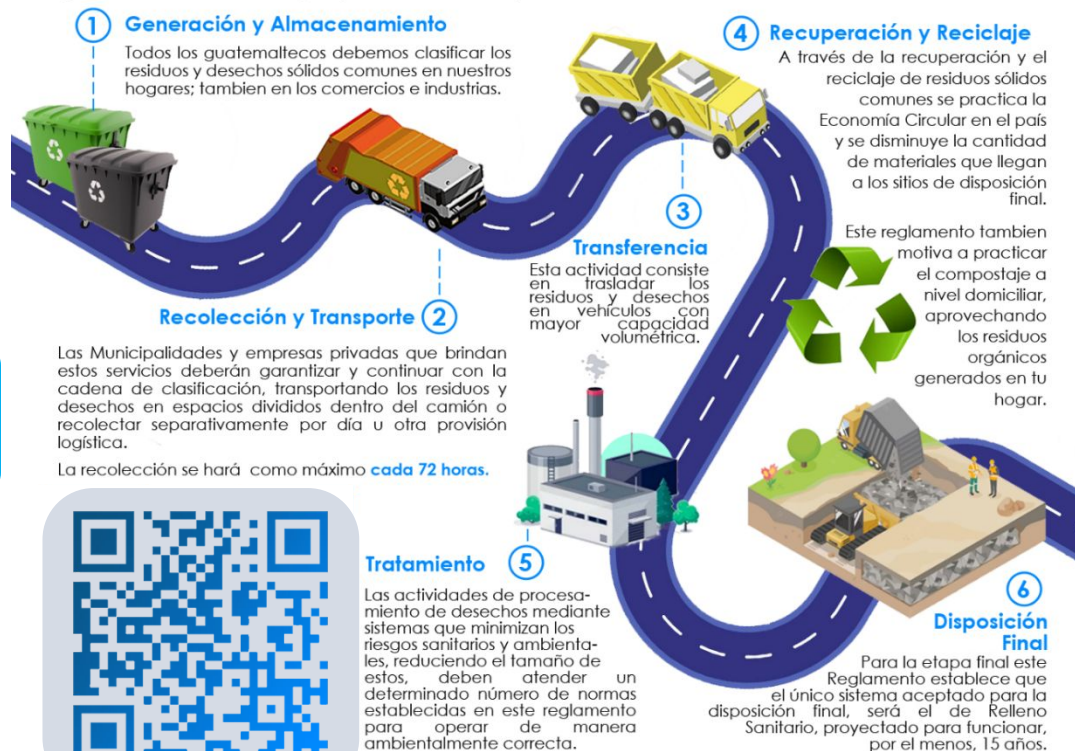

CLASIFICACIÓN DE LOS RESIDUOS Y DESECHOS SÓLIDOS COMUNES

El MARN invita a Clasificar los Residuos y Desechos Sólidos Comunes que generes en tu hogar, comercio, industria y cualquier espacio público del Municipio; según lo establecido en el Acuerdo Gubernativo 164-2021 para proteger el medio ambiente de tu entorno.



Escanea el Código QR para conocer más sobre la Clasificación

Escanea el Código QR para Descargar la Guía de Identificación Gráfica y conocer más sobre la Clasificación.

ORGÁNICO

¿Qué debo colocar en esta Clasificación?

Son productos de origen animal y vegetal, principalmente de los restos de alimentos, agricultura y jardinería. *Algunos ejemplos:*



INORGÁNICO

¿Qué debo colocar en esta Clasificación?

Son productos que no están compuestos de materia vegetal o animal y son de difícil descomposición por microorganismos. *Algunos ejemplos:*



Todos los demás residuos que se contaminen con aceites, líquidos y otros materiales que les haga perder el potencial de ser reciclados.

RECICLABLE

¿Qué debo colocar en esta Clasificación?

Algunos ejemplos:

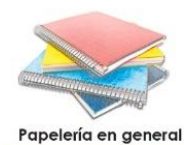

Información Agroclimática



Para acceder al detalle de la información,
escanea el código QR.



Generalidades

Documento elaborado por el equipo de trabajo conformado por los departamentos de: El Centro de Información Estratégica Agropecuaria, Laboratorio de Información Geográfica, Cobertura Vegetal y Uso de la Tierra, y Departamento de Suelos, de la Dirección de Información Geográfica, Estratégica y Gestión de Riesgos -DIGEGR- del Ministerio de Agricultura, Ganadería y Alimentación -MAGA-.

Características del municipio:

- Geográficas
- Biofísicas
- Productivas

Temáticas:

- Mapa de características geográficas y biofísicas
- Capacidad de uso de la tierra
- Serie de suelos (Simmons 1,959)
- Descripción de las principales características
- Condiciones climáticas
- Cobertura vegetal
- Uso de la tierra año 2,020
- Fechas promedio de etapa fenológica ciclo de primera (cultivo de maíz/ frijol).

Se exponen las **potencialidades** y **limitaciones** del municipio en forma general.

INFORMACIÓN AGROCLIMÁTICA

Municipio de San José Acatempa, Jutiapa

Características geográficas y biofísicas

El municipio se localiza al occidente del departamento; con los colindantes siguientes:

- Al Norte:** con el municipio de Casillas del departamento de Santa Rosa.
- Al Sur:** con el municipio de Oratorio del departamento de Santa Rosa.
- Al Este:** con los municipios de Quesada y Jalpatagua del departamento de Jutiapa.
- Al Oeste:** con los municipios de Cuilapa y Casillas del departamento de Santa Rosa.

Su extensión territorial es de 112.02 km², equivalentes al 3.3% del departamento.
 Se localiza entre los 500 y 2,000 msnm y predominan las altitudes de 1,000 a 1,500 msnm con el 83.0 %.

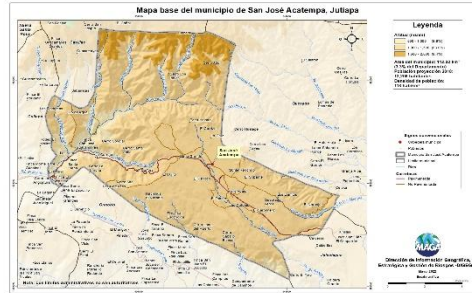

Capacidad de Uso de la Tierra

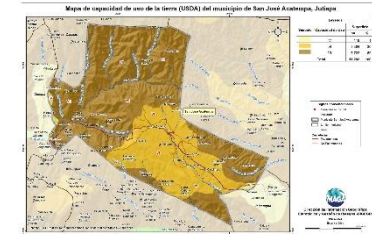

De acuerdo al mapa para el municipio se presentan las siguientes categorías de uso : Agrícola (IV) con un 1 % Agroforestal (VI) con un 30 % , forestal (VII) con un 69.0 %.

Serie de suelos

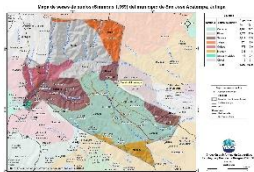

Respecto a las principales características de los suelos, estos provienen principalmente de roca máfica, toba o ceniza volcánica ; de relieves ondulados a escarpados, profundos , con buen drenaje y alto peligro a la erosión. .

Condiciones Climáticas

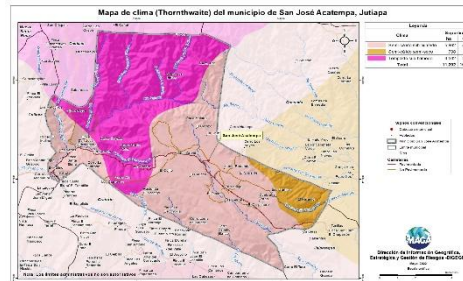

Respecto a las condiciones climáticas, predomina un clima Semi-cálido (20.8-24.3°C) que abarca el 59.8% de la superficie territorial, mientras que el restante 40.2% esta conformado por un clima Templado (17.1-20.7°C). Con respecto a la humedad, predomina el régimen sub húmedo con el 93.4%.

Dada la distribución de la precipitación pluvial, en época seca (noviembre – abril) se requiere de riego . La principal amenaza natural es la ocurrencia de sequías en categoría media, con mayor riesgo en los meses de julio y agosto (MAGA, 2012).

Cobertura Vegetal y Uso de la Tierra

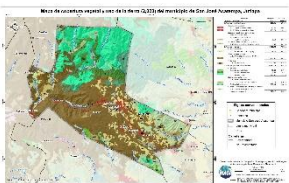

Territorios artificializados con el 1.74% que comprenden:
 Zonas urbanizadas.
 Territorios agrícolas que ocupan el 57.90%, conformado por cultivos de Maíz, frijol, café y pastos naturales.
 La presencia de Bosques (mixtos, latifoliado y conífero) es de un 27.53%, seguido en un 9.63% por la categoría de vegetación arbustiva.

Fecha promedio de etapa fenológica (cultivo de maíz / frijol)

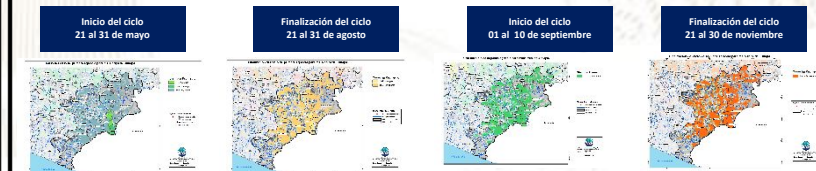

¿Qué son?

Son centros en donde se imparten cursos de capacitación técnica laboral y formación emprendedora; en espacios físicos proporcionados por la comunidad, municipalidades, organizaciones no gubernamentales, iglesias y otros.

¿Cuál es su objetivo?

Contribuir al desarrollo de oferta formativa vinculada a familias ocupacionales y cualificaciones con significación en el empleo, que proporcione la formación adecuada a personas jóvenes y adultas para su inserción en el mercado productivo y que responda a la demanda laboral.

Alianzas

Se realizan alianzas con municipalidades y otras organizaciones quienes proveen espacio físico y equipo para implementar los cursos.

También el Ministerio de Educación a través de la Dirección General de Educación Extraescolar, facilita equipo en diversas áreas e instructores para atender a los estudiantes.





Oportunidades

- Capacitarse en áreas técnicas con demanda productiva.
- Desarrollo de competencias para la vida, el trabajo y la formación emprendedora como ejes transversales para fortalecer la empleabilidad.
- Desarrollo de habilidades blandas en los jóvenes y adultos que participan en los cursos de formación.
- Disminución de la brecha entre educación y empleo a través de los cursos de formación.





¿Qué son?

Son centros de formación y capacitación extraescolar, asociadas al área agropecuaria en donde el campo o parcela de tierra es el espacio de aprendizaje, en el cual los participantes aprenden, fortalecen y tecnifican sus conocimientos y capacidades con la orientación de especialistas técnicos para el aprovechamiento de los recursos en el marco del Programa de Alimentación Escolar, PAE.

¿Cuál es su objetivo?

Promover buenas prácticas agropecuarias a través de la formación y capacitación, desarrollando competencias asociadas al área agrícola y pecuaria para tecnificar capacidades técnicas de los participantes para constituirse en proveedores del Programa de Alimentación Escolar, para obtener el certificado de Productor Agropecuario con Especialidad en Alimentación Escolar.

Alianzas

Se realizan alianzas con municipalidades y otras organizaciones gubernamentales y no gubernamentales quienes: autorizan y gestionan el uso de un espacio físico de terreno, proporcionan insumos, servicios básicos y personal para mantenimiento.

- Certificación de la formación modular a través del Programa Centros Municipales de Capacitación y Formación Humana, CEMUCAF.
- Certificación de la Competencia Técnico Laboral para acreditar “Productores Agropecuarios con Especialidad en Alimentación Escolar.
- Dotación de Módulos Formativos físicos o digitales para el desarrollo de procesos formativos.
- Transferencia Metodológica a técnicos de las ETCAE.





Oportunidades

- Formación, capacitación y tecnificación.
- Productores locales acreditados y certificados en competencias agropecuarias.
- Desarrollo comunitario y reactivación de la economía local.
- Reducción de barreras de género.
- Empoderamiento de la mujer.
- Prevención de la migración irregular.
- Desarrollar habilidades de lectoescritura y matemática funcional, así como completar sus ciclos educativos a través de modalidades flexibles.
- Vínculo entre las OPF y Productores Locales para la provisión y suministro de alimentos como lo establece la Ley de Alimentación Escolar.





¿Qué son?

Son espacios comunitarios educativos que, mediante el uso de herramientas tecnológicas y metodologías innovadoras, facilitan a la población educativa el desarrollo y fortalecimiento de procesos formativos pertinentes a su contexto y necesidades. Está dirigido para estudiantes del Sistema Educativo Nacional.



Alianzas

- ✓ Se gestiona la firma de convenio con las Municipalidades por 5 años para que apoyen con el espacio físico, pago de internet, energía eléctrica y seguridad.
- ✓ El Ministerio de Educación designa al instructor y facilita el equipamiento en coordinación con la cooperación.



¿Cuál es su objetivo?

Propiciar el desarrollo de la población a través de procesos de aprendizajes significativos, autónomos y colaborativos, mediante el uso de herramientas tecnológicas, en un modelo educativo flexible, pertinente y de calidad.





Oportunidades

- Iniciar o continuar estudios en forma gratuita en el Programa Nacional de Educación Alternativa PRONEA
 - En el Nivel de Educación Primaria (de 13 años en adelante)
 - Nivel de Educación Media ciclo básico (de 15 años en adelante) y diversificado (de 17 años en adelante).
 - Avanzar a su propio ritmo.
 - Si ha extraviado su papelería de estudios, puede solicitar una evaluación por suficiencia para acreditar su formación y continuar estudiando.
- Acceso a computadoras e internet en forma gratuita para procesos formativos.
- Acompañamiento por parte de un tutor.



LIBERTAD
15 DE
SEPTIEMBRE
DE 1821

Análisis de seguridad en el municipio de San José Acatempa

Tendencia histórica de la incidencia criminal

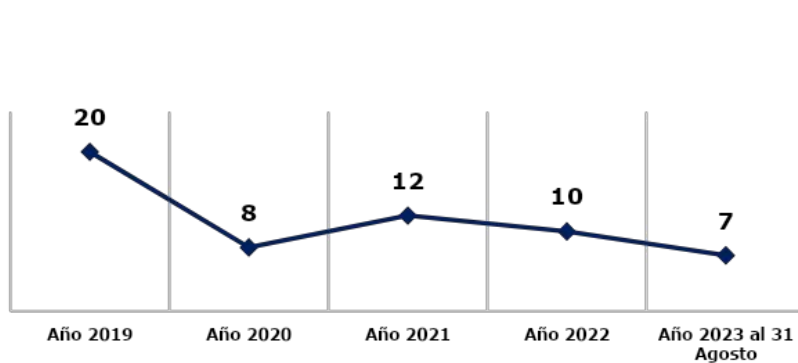

Hechos delictivos comparados

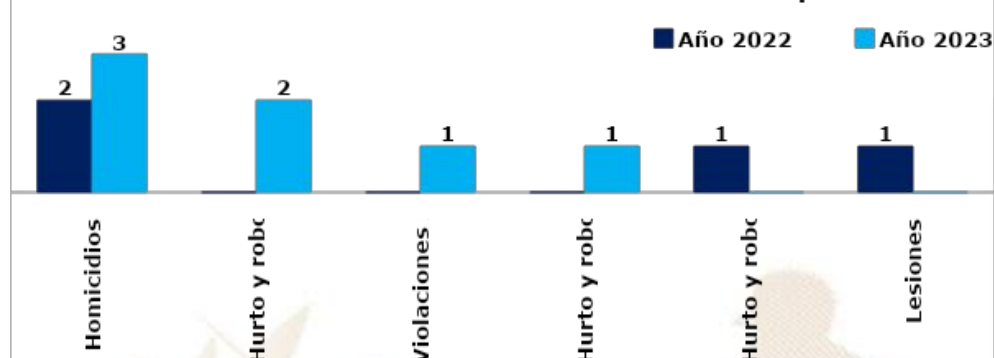

Análisis:

- ❑ En el ranquin de criminalidad, el municipio de San José Acatempa se ubica en la 168ª posición a nivel nacional.
- ❑ En el año 2023 el hurto y robo de vehículos registra un incremento del 100% en comparación con el año 2022.
- ❑ En el año 2023 se reporta un incremento de 1 homicidios, en comparación con el año 2022, lo que representa el 50%
- ❑ Los hechos registrados han ocurrido los días lunes, martes, sábado y domingo en horario de 08:00 a 16:00 horas.
- ❑ Focalización de los servicios institucionales: población, diferentes aldeas de la demarcación, vueltas de la canora, recorridos constantes del kilometro 75 al kilometro 96 de la ruta CA-1 jurisdicción de este municipio.

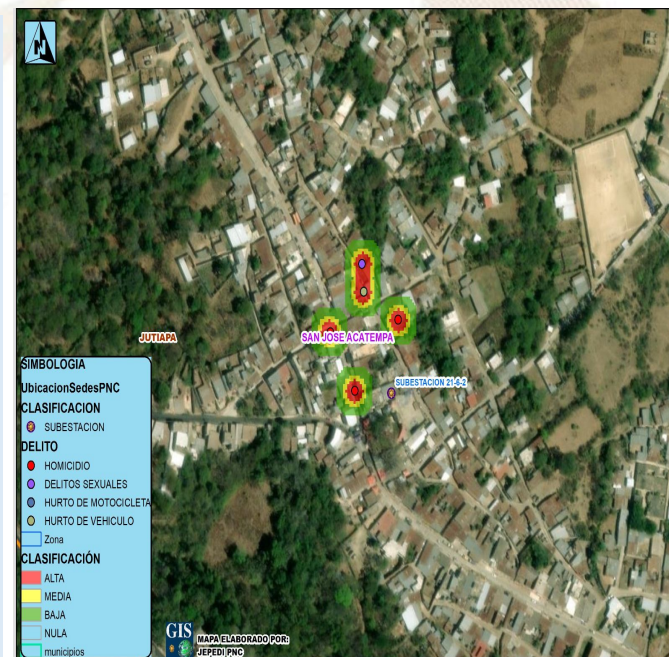

Gestión integral de la seguridad

❑ **Objetivo institucional en el municipio**

Realizar actividades operativas (patrullajes, puestos fijos y operativos policiales) en los lugares donde se han registrado hechos negativos y donde exista más aglomeración de personas (plazas, mercados, paradas de buses, eventos deportivos u otros), para garantizar la vida, la integridad física y la seguridad de las personas y sus bienes.

❑ **Servicios policiales**

Dependencia policial	Talento humano	Recurso de movilidad		Tasa de policías por habitantes	Kilómetros que recorre cada unidad policial
		Vehículos	Motocicletas		
Subestación 21-6-2 San José Acatempa	22	2	1	Se dispone de 15 policía por cada 10,000 habitantes.	1 unidad policial cubre 23 Km ² de demarcación.
Otras dependencias policiales de apoyo					
Subdirección General de análisis de información antinarcoótica SGAIA	12	2	--		
División de puertos aeropuertos, y puestos fronterizos DIPAFROT	26	2	--		

❑ **Coordinación interinstitucional**

- ✓ Con instituciones en sectores de justicia, salud, educación y autoridades locales.
- ✓ Policía Nacional Civil y Ejército de Guatemala, realizan patrullajes y operativos conjuntos, en los cuales se procede al registro de personas y vehículos; para garantizar la seguridad de los habitantes del lugar.
- ✓ La Policía Nacional Civil apoya a la Policía Municipal, en actividades culturales, sociales o de otra índole que se desarrolla en el municipio.

Sistema de Información Cultural - SIC -

¿Qué es el Sistema de Información Cultural SIC?

Es una herramienta virtual al servicio de la sociedad. Registra, sistematiza y difunde información sobre la cultura diversa de nuestro país a nivel nacional.

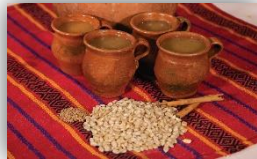

¿Qué encontramos en el SIC?

Información de más de 500 lugares del patrimonio cultural y natural, más de 130 recetas de gastronomía tradicional; manifestaciones de la espiritualidad y religiosidad popular; escuelas y universidades de arte y cultura; legislación cultural; premios y reconocimientos para artistas, académicos y gestores culturales.

Una biblioteca virtual, noticias, vídeos culturales... y mucha más información de la rica y variada cultura de Guatemala.

Registro Nacional de Artistas - RENART -

En el SIC también se encuentra el **Registro Nacional de Artistas RENART:**

- El RENART permite conocer cuántos artistas hay a nivel nacional. Apoyar a visibilizarlos y ampliar posibilidades de ofertar sus servicios artísticos.
- Actualmente hay más de 5,300 artistas registrados de los diversos municipios de Guatemala.
- Cada artista se registra por iniciativa y voluntad propia. Al registrarse recibe una certificación llamada **Número Único de Artistas -NUA-**. Este certificado puede ser utilizado convenientemente para gestionar apoyos en el Ministerio de Cultura y Deportes, y en otras instituciones nacionales y extranjeras.
- En el SIC el artista encontrará un tutorial que le guiará para registrarse en el RENART.



sicultura.gov.gt



La información cultural en el SIC, se puede encontrar desglosada por municipios:

Por ejemplo, en el municipio de **San José Acatempa**, departamento de Jutiapa, se encuentra pendiente de registro la información de sus recursos culturales.

¿Cuántos artistas hay en mi municipio?

Cada municipio, puede conocer quiénes, cuántos y dónde están sus artistas a través del **RENART**.

En el municipio de **San José Acatempa**, departamento de Jutiapa, está pendiente el registro de sus artistas.



LIBERTAD
15 DE
SEPTIEMBRE
DE 1821

Oficinas Municipales de Agua y Saneamiento - OMAS -



¿Qué es una Oficina Municipal de Agua y Saneamiento –OMAS-?



Es la oficina técnica municipal creada con el propósito de fortalecer la gestión sostenible y la prestación de los servicios de agua potable y saneamiento.

- 🔵 Agua potable
- 🔵 Aguas residuales (negras)
- 🔵 Residuos y desechos sólidos (basura)



OMAS Beneficios de contar con una OMAS

1



ECONÓMICOS

Mejora la recaudación por la prestación de los servicios de agua y saneamiento

POLÍTICOS

Reduce conflictos sociales mejorando la gobernabilidad e integridad.



2

3



TÉCNICOS

Optimiza la coordinación interinstitucional

SOCIALES

Contribuye a la reducción de índices de desnutrición, mejora la salud y el bienestar general de la población



4

Oficinas Municipales de Agua y Saneamiento - OMAS -

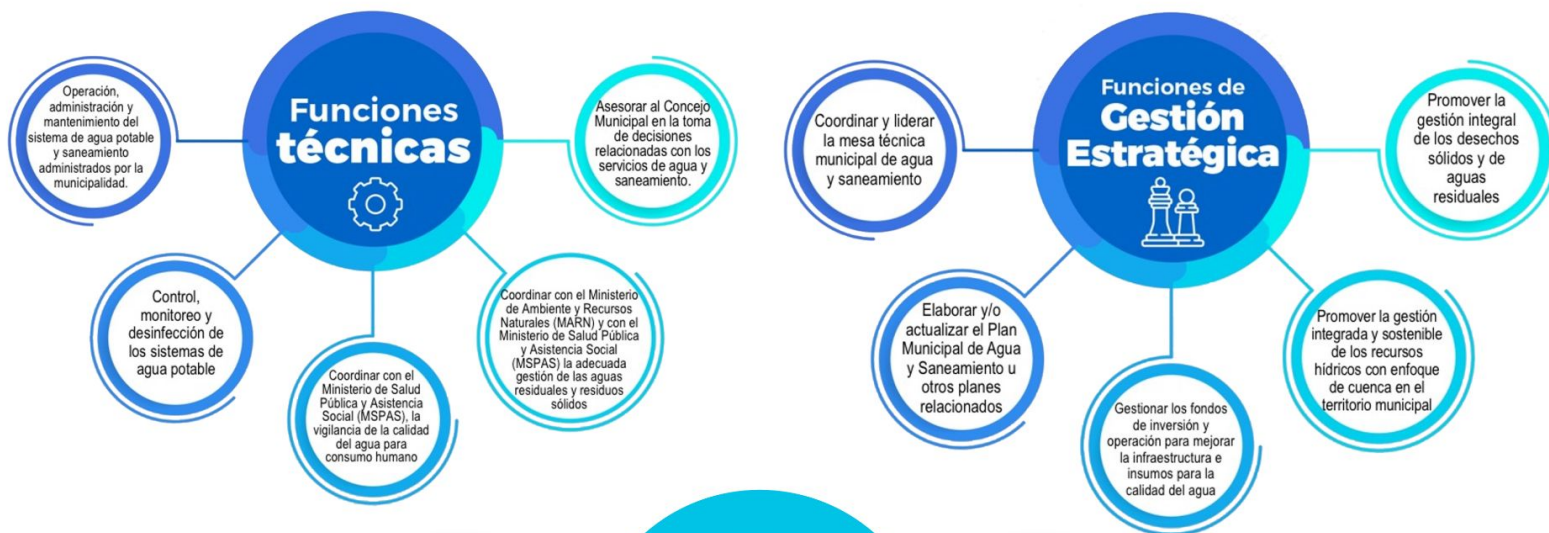

PLANTA TURÍSTICA REGISTRADA

- ❖ Se registran establecimientos de hospedaje, agencias de viajes, academias de español, transporte turístico terrestre y guías de turistas. A través de este registro cada municipio puede conocer cuántos y cuáles empresas y servicios turísticos están registrados y dónde están ubicados.
- ❖ En el sitio <https://registro.inguat.gob.gt/> se puede consultar el directorio de servicios turísticos registrados, así como los formularios y requisitos para solicitar la inscripción.

- ❖ Para incrementar el nivel de calidad de los servicios turísticos el INGUAT otorga a las empresas registradas y a los restaurantes que cumplen con los requisitos de la normativa técnica, los distintivos “sello Q”, “sello Q Verde” y “bioseguridad turística”.



Escanea el código QR para acceder al registro de servicios turísticos:



En el municipio de SAN JOSÉ ACATEMPA, departamento de JUTIAPA, se registra:

SERVICIOS TURÍSTICOS

1 Establecimientos de Hospedaje, siendo 0 de ellos **Aptos para la Actividad Turística** con disponibilidad de 0 Habitaciones y 0 Plazas Cama.

0 Agencias de Viajes.

0 Guías de Turistas.

1 Empresas de Transporte Turístico Terrestre con disponibilidad de 1 unidades y un total de 54 asientos.

No cuenta con Academias de Enseñanza de Español como Segundo Idioma.

DISTINTIVOS DE CALIDAD

Los Distintivos de Calidad y Sostenibilidad Turística son otorgados a los servicios turísticos que garantizan a sus clientes, la implementación de un proceso de mejora continua y el cumplimiento de estándares de calidad y sostenibilidad en sus operaciones.

Los servicios turísticos que cuentan con este Distintivo que otorga el INGUAT de manera gratuita, han pasado por un proceso interno en donde se establecen controles en los procesos y servicios, para la satisfacción de los turistas, así como la seguridad y confort de las instalaciones.

Para mayor información: calidad.turistica@inguat.gob.gt

Política para la Generación y Recaudación de Ingresos Propios – PGRIP-

Contexto

En el 2022, INAP asistió técnicamente a 106 municipalidades para la elaboración de la **Política para la Generación y Recaudación de Ingresos Propios**, con el objetivo de que cuenten con un documento que contenga lineamientos que les permitan **mejorar la recaudación de ingresos propios convencionales y no convencionales**.

Política para la Generación y Recaudación de Ingresos Propios – PGRIP-

Aunque las propuestas de PGRIP han sido diseñadas según las necesidades de cada contexto, **todas parten de una matriz común en la que se expone:**



Esquema General de PGRIP

Auto diagnóstico financiero de la municipalidad	Muestra los déficits presupuestarios y de las brechas que se generan por la falta de ingresos propios, identificando las tasas, arbitrios e impuestos que la municipalidad puede cobrar pero que no está cobrando y las razones por las cuales no lo hacen.
Identificación de Potenciales	Fuentes potenciales de ingresos no convencionales que permitan diseñar estrategias para hacer efectiva su recaudación.
Lineamientos para la generación de ingresos convencionales	Evaluación de los ingresos propios convencionales que la municipalidad está dejando de percibir, propuestas de mecanismos para mejorar los ingresos (Arbitrios, tarifas e impuestos que puede cobrar la municipalidad de acuerdo a la normativa vigente).
Lineamientos de acción para ingresos no convencionales	Propuesta de los ingresos no convencionales que se pueden obtener en base al potencial económico y los recursos físicos y naturales disponibles en el municipio, así como de los mecanismos que se pueden aplicar para generar estos ingresos.



Monitoreo Índice de Gobernanza en Seguridad Alimentaria y Nutricional (SAN)

Esta herramienta tiene como finalidad la autoevaluación del desempeño de la COMUSAN y la calidad de su gestión, asimismo conocer las potencialidades y áreas a mejorar de dicha comisión en un momento determinado, definiendo un índice de gobernanza en SAN que permita la toma de decisiones consensuadas y oportunas por la COMUSAN.



Esta herramienta consiste en una aplicación que por medio de algoritmos, combina datos de 31 variables y 7 indicadores para definir un Índice de Gobernanza en SAN.

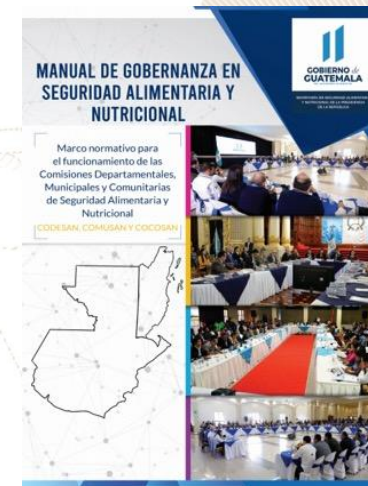

Participación: **6 variables**
Equidad: **5 variables**
Transparencia: **3 variables**
Eficiencia: **4 variables**
Capacidad de respuesta institucional: **8 variables**
Coordinación: **3 variables**
Marco regulatorio: **2 variables**



El Índice de Gobernanza se clasifica en tres niveles:

-  Nivel débil de Gobernanza en SAN: **Entre 0% y 49.99%**
-  Gobernanza en SAN aceptable: **Entre 50% y 79.99%**
-  Gobernanza en SAN totalmente aceptable: **Entre 80% y 100%**

Municipio de San José Acatempa

Información	Datos	Ranking Departamental	Ranking Municipal	Mapa
-------------	-------	-----------------------	-------------------	------



Monitoreo de Gobernanza en SAN



Año 2023

Cuatrimestre q1

Departamento Jutiapa

Municipio San José Acatempa

- Débil entre 0% y 49.99%
- Aceptable entre 50% y 79.99%
- Totalmente Aceptable entre 80% y 100%

Índice de Gobernanza en SAN

71%

Gobernanza Aceptable en SAN

Resumen de Indicadores

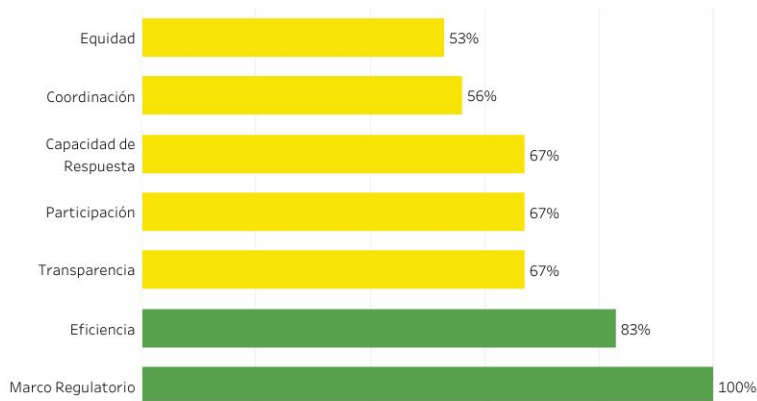

Mapa de Ubicación



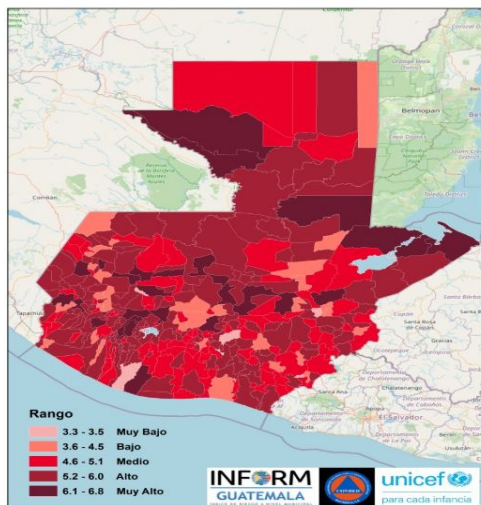

Estructura



SAN JOSÉ ACATEMPA, JUTIAPA

Clasificación de Riesgo

MEDIO

El municipio presenta recurrencia de eventos naturales y degradación ambiental, con factores que reflejan vulnerabilidad y falta de capacidades / recursos para la respuesta ante eventos de distinto origen.

Índice de Riesgo de Desastres

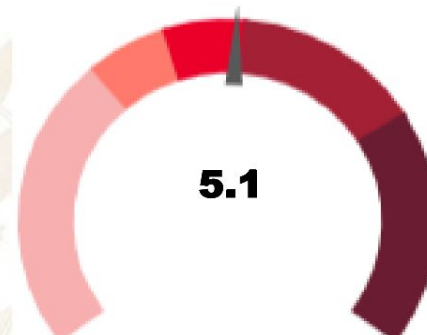

Mapa municipal

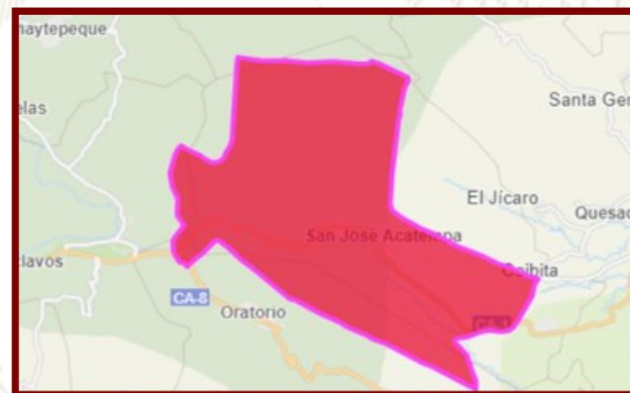

Escala 0—10

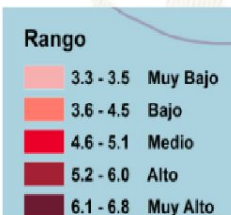

INFORM Guatemala, es una herramienta nacional, abierta, objetiva y transparente que sirve para valorar el riesgo de desastres, a partir de la identificación de amenazas, vulnerabilidades y capacidades de respuesta en los 340 municipios del país.

SIMPLIFICA e INTEGRA Información sobre el riesgo de desastres a nivel municipal en Guatemala

TOMA DE DECISIONES



INFORM RISK 2021 GUATEMALA

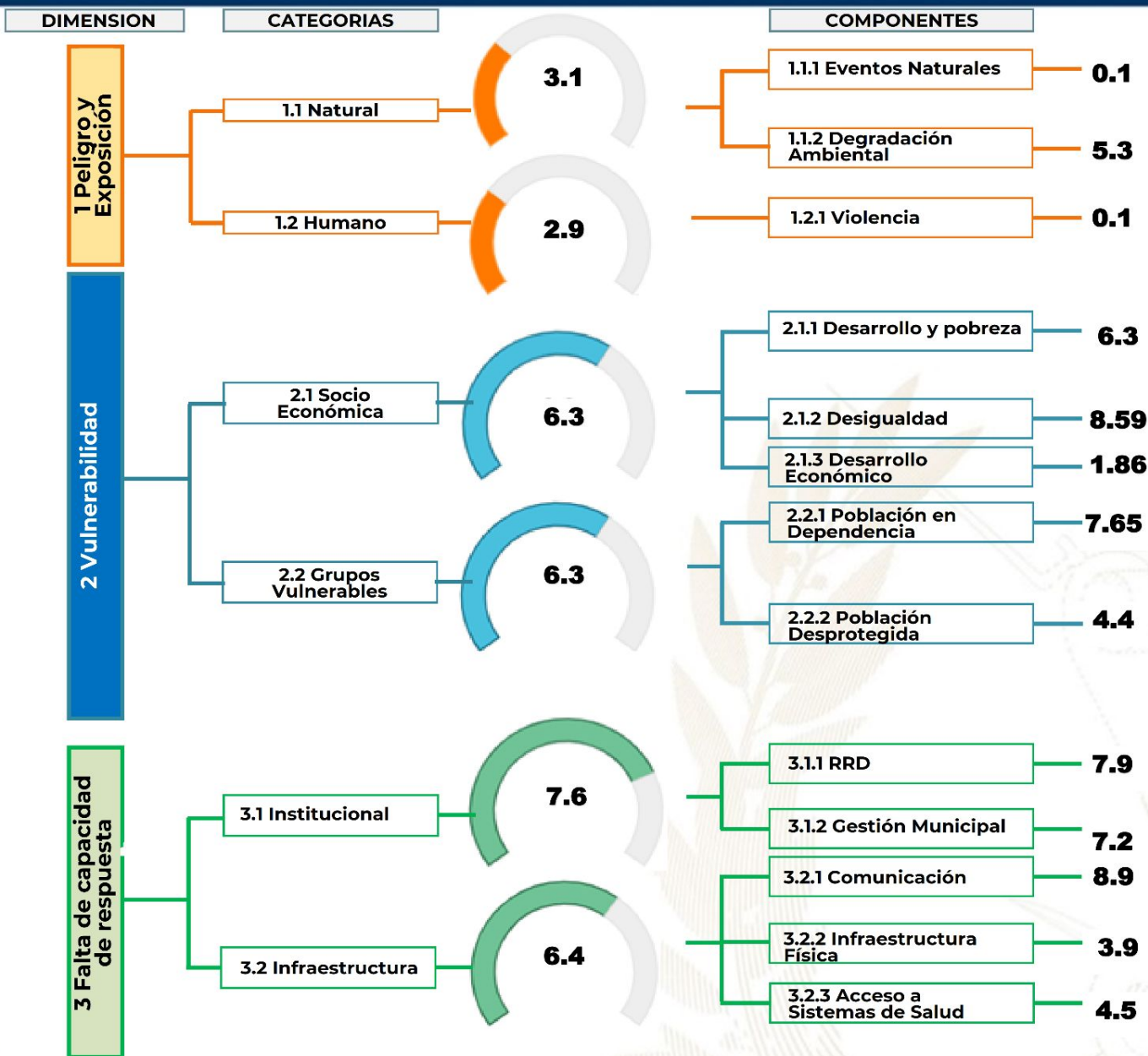

Procesos importantes para seguimiento:

- Ordenamiento territorial
- Plan Municipal de Respuesta
- Marco Nacional de Recuperación
- Normas para la Reducción de Desastres 1-4
- AGRIP
- Conformación de Coordinadoras para la Reducción de Desastres.
- Integración de Instancias Municipales para la Gestión Integral del Riesgo de Desastres.



Escala de 0—10 (menor a mayor índice de acuerdo a la metodología INFORM GT).

Oferta Programática Dirigida a los Gobiernos Locales

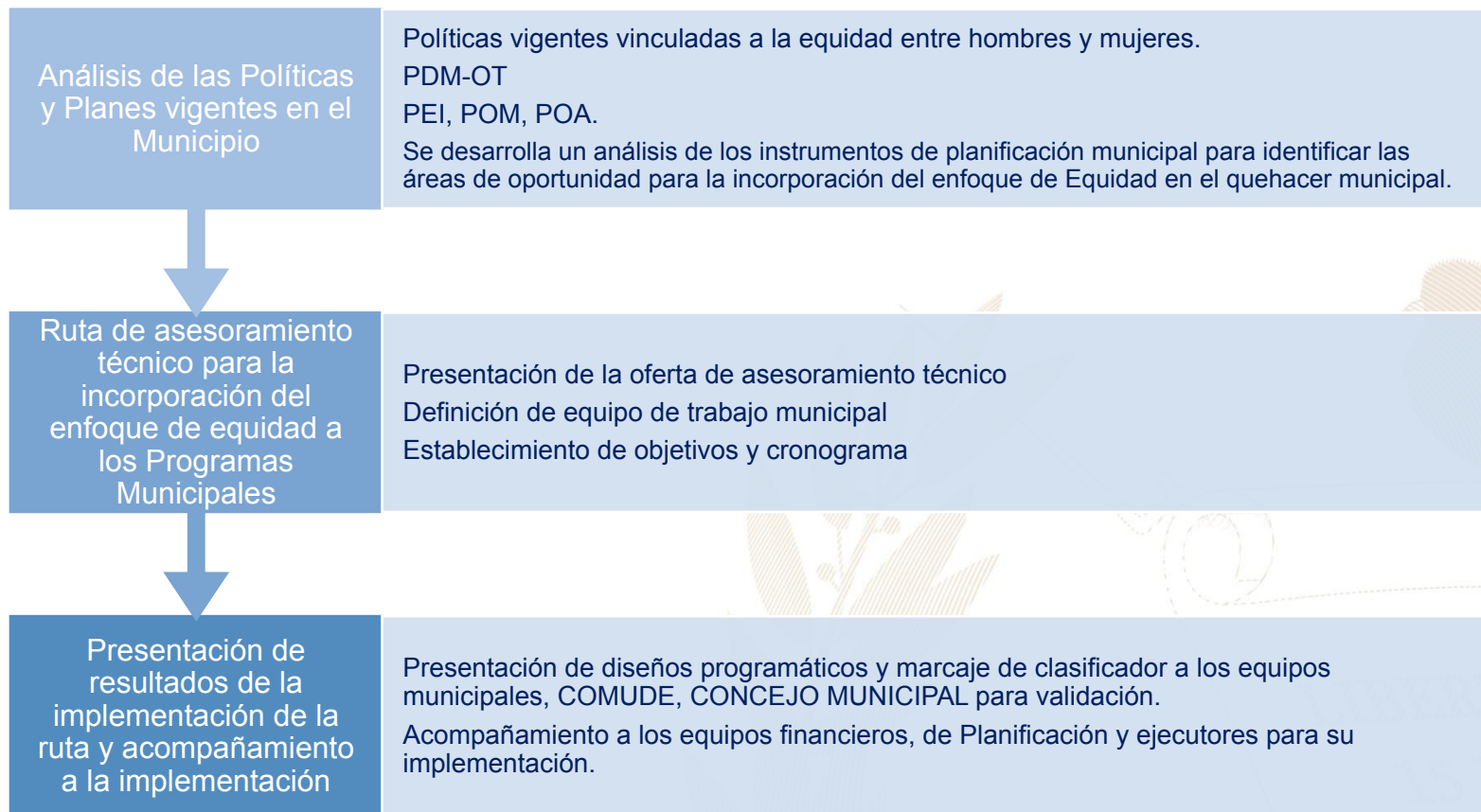

Más información aquí

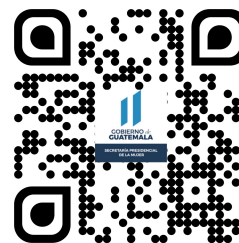

San José Acatempa, Jutiapa



Educación, capacitación y formación

- Programa de Escuela para padres, Líderes comunitarias, taller de empoderamiento, Mujeres defendiendo Mujeres, Programa Pronea, coordinación con CONALFA.



Emprendimiento y/o productividad

- Cursos de emprendimiento, Cestería, Globoflexia, Cocina, Uñas acrílicas, Maquillaje, Manualidades, Diseños en vidrio, Cursos de Computación.
- Programa entrega de Víveres, Programa entrega de Fertilizante.



Asistencia social

- Gestión y coordinación de apoyo en servicios médicos, terapias psicológicas, jornadas médicas, transferencias monetarias y entrega de alimentos, coordinación del servicio médico de ambulancia para la atención de las personas que lo requieran.
- Brindar apoyo psicológico en: casos de violencia intrafamiliar y violencia sexual.



Cultural

- Conmemoración de fechas importantes sobre la diversidad temática de género, así como, la promoción de actividades de ocio, recreación y deporte.
- Participación en festivales, ferias y demás actividades del municipio.

El Índice de Desarrollo Humano Municipal (IDH-M) describe el nivel de bienestar en una sociedad a partir de tres dimensiones básicas: educación, salud y nivel de vida. El IDH-M se mide entre 0 y 1, siendo 1 el mayor nivel de desarrollo humano.

A partir de los resultados del XII Censo Nacional de Población (INE, 2019), el **IDH-M para el municipio de San José Acatempa fue de: 0.67**. Este valor se encuentra por encima del promedio del IDH-M en el departamento de Jutiapa (0.65) y por encima del promedio del IDH-M (0.63).

Las dimensiones del IDH-M que presentan mayor oportunidad de mejora en San José Acatempa son: **educación y nivel de vida**.

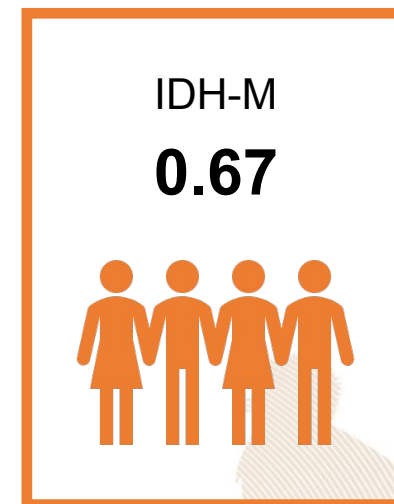

0.53

Educación

Esperanza educativa;
Escolaridad



0.89

Salud

Acceso a agua y saneamiento;
Materiales de pared y piso;
Supervivencia de hijos nacidos vivos



0.65

Nivel de Vida

Escolaridad de PEA;
Número de dormitorios por persona;
Tipo de ocupación de Población Ocupada;
Categoría ocupacional de Población Ocupada;
Ubicación geográfica

Referencias:

Instituto Nacional de Estadística de Guatemala (INE). (2019). XII Censo Nacional de Población y VII de Vivienda. Disponible en línea: <https://www.censopoblacion.gt/>
Programa de las Naciones Unidas para el Desarrollo (PNUD). (2022). Informe Nacional de Desarrollo Humano. Disponible en línea: <https://indhguatemala.org/visualizacion/>

El **Índice de Privaciones Multidimensionales Municipal (IP-M)** describe la **pobreza a nivel municipal**, para reflejar las carencias de los hogares en la calidad de la vivienda, en el empleo, en los logros educativos, en el acceso a servicios básicos de agua, saneamiento y energía, y en tecnología. El IP-M se mide entre 0 y 1, siendo 1 el mayor nivel de privaciones.

A partir de los resultados del XII Censo Nacional de Población (INE, 2019), el **IP-M para el municipio de San José Acatempa fue de: 0.27**. Este valor se encuentra por debajo del promedio del IP-M en el departamento de Jutiapa (0.35) y por debajo del IP-M en el país (0.32).

Las dimensiones del IP-M que presentan mayor oportunidad de mejora en San José Acatempa son: **tecnología y vivienda**

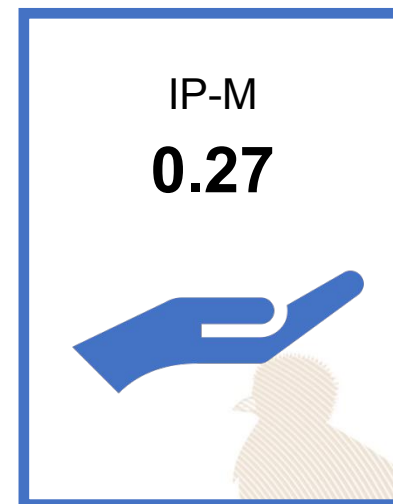

0.22

Vivienda

Materiales precarios en piso, techo y paredes;
Hacinamiento



0.20

Empleo

Trabajo infantil;
Empleo doméstico;
Trabajo no remunerado;
Categorías ocupacionales



0.14

Educación

Inasistencia escolar;
Rezago escolar;
Adultos sin escolaridad;
Adultos con menos de 6 años de escolaridad



0.16

Servicios básicos

Acceso restringido a agua;
Acceso restringido a saneamiento;
Sin energía eléctrica



0.86

Tecnología

Sin computadora en el hogar;
Sin internet en el hogar

Referencias:

Instituto Nacional de Estadística de Guatemala (INE). (2019). XII Censo Nacional de Población y VII de Vivienda. Disponible en línea: <https://www.censopoblacion.gt/>
Programa de las Naciones Unidas para el Desarrollo (PNUD). (2022). Informe Nacional de Desarrollo Humano. Disponible en línea: <https://indhguatemala.org/visualizacion/>

Comparación entre desempeño del municipio y el promedio departamental

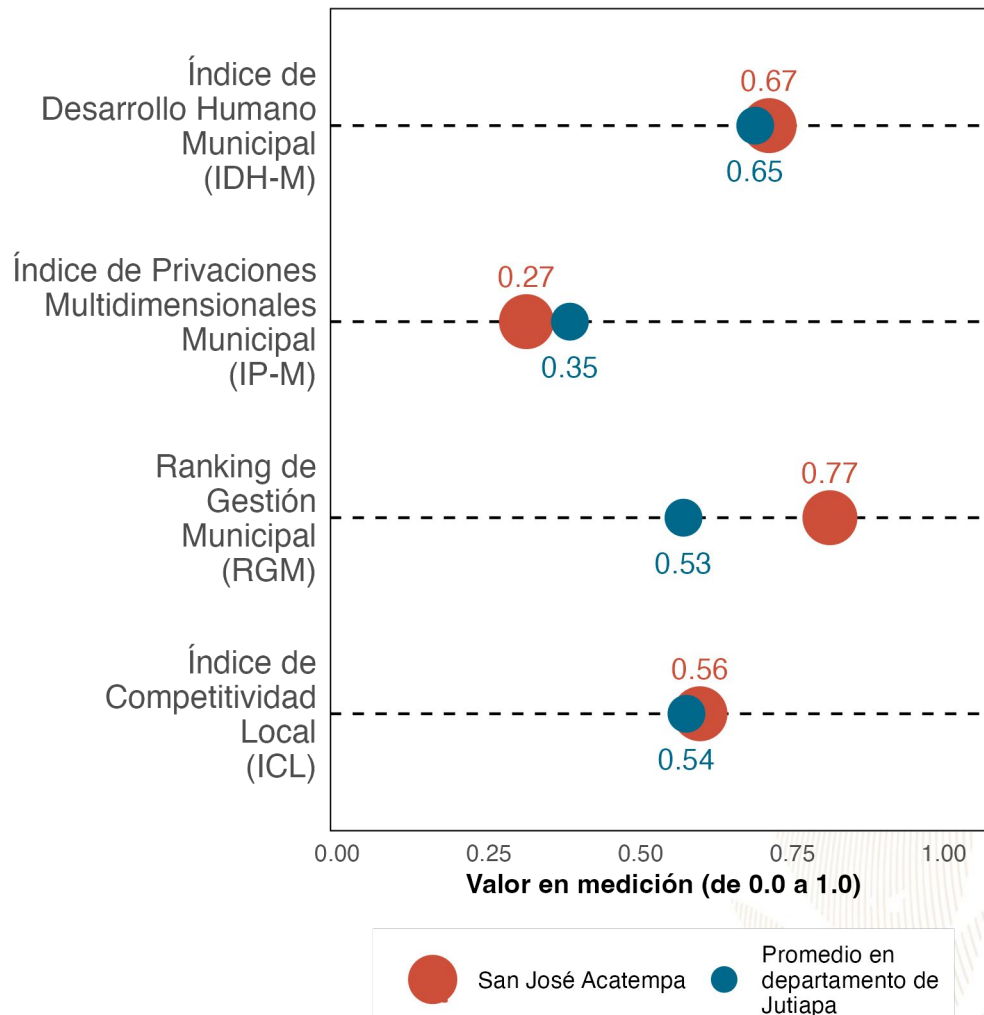

La gráfica compara el desempeño de **San José Acatempa** con el promedio de los municipios de **Jutiapa** en distintas mediciones de desarrollo. Los resultados son:

Índice de Desarrollo Humano Municipal (IDH-M): **0.67**. Puesto **5** de **17**.

Índice de Privaciones Multidimensionales Municipal (IP-M): **0.27**. Puesto **3** de **17**.

Ranking de gestión municipal (RGM): **0.77**. Puesto **3** de **17**.

Índice de Competitividad Local (ICL): **0.56**. Puesto **7** de **17**.

Referencias:

Fundación Para el Desarrollo de Guatemala (FUNDESA). (2022). Índice de Competitividad Local. Disponible en línea: <https://www.fundesa.org.gt/indices-y-evaluaciones-de-pais/indice-de-competitividad-local>
 Programa de las Naciones Unidas para el Desarrollo (PNUD). (2022). Informe Nacional de Desarrollo Humano. Disponible en línea: <https://indhguatemala.org/visualizacion/>
 Secretaría de Planificación y Programación de la Presidencia (SEGEPLAN). (2022). Ranking de la Gestión Municipal 2020-2021. Disponible en línea: <https://ranking.segeplan.gob.gt/visor/>

Brecha para cada indicador por área

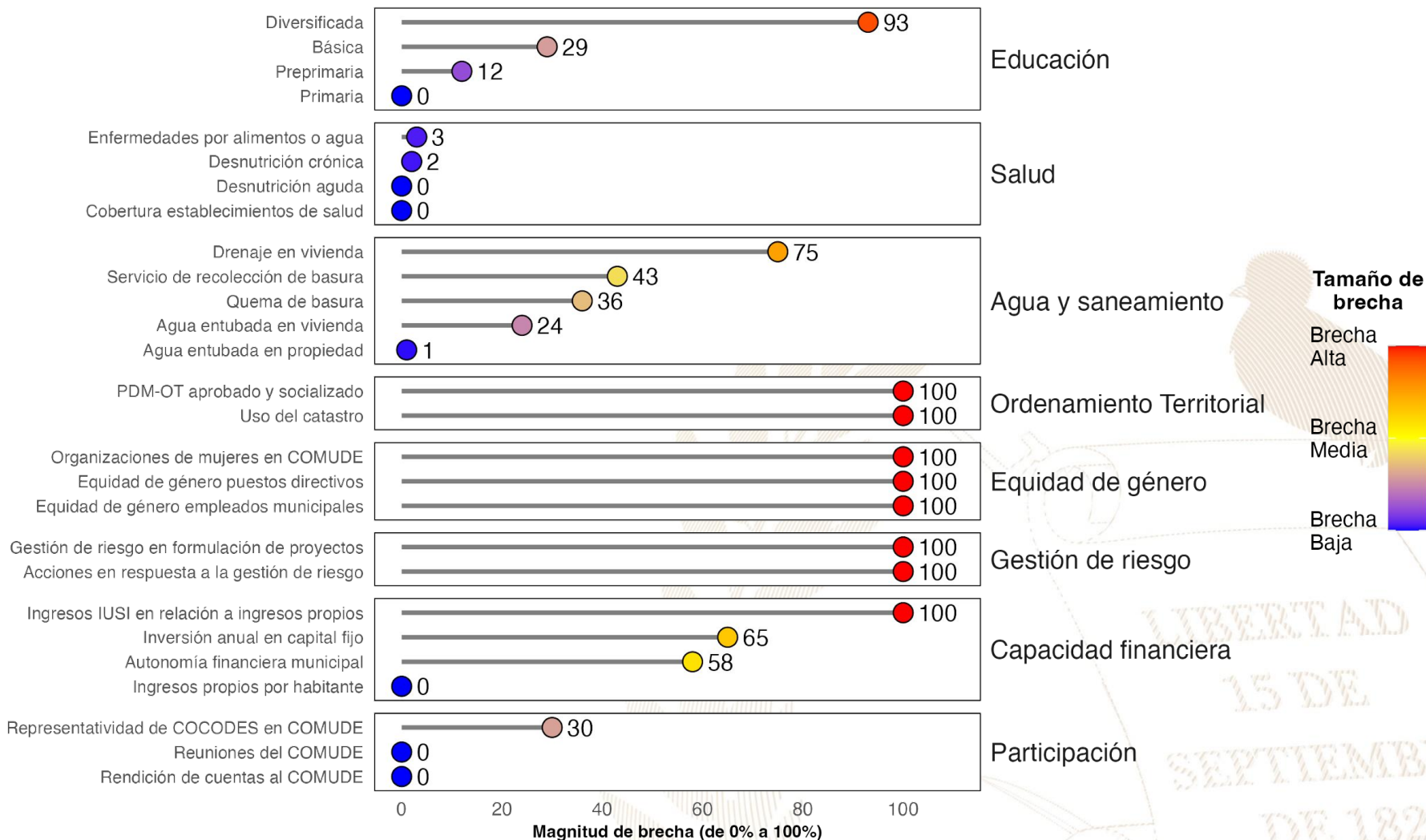

Referencias:

La selección de indicadores por área y la estimación de brechas para cada indicador se realizó con base en la información proporcionada a la Secretaría de Coordinación Ejecutiva de la Presidencia por los Ministerios de Educación y de Salud, así como en la información del Ranking de Gestión Municipal (SEGEPLAN, 2022) y el XII Censo Nacional de Población y VII de Vivienda (INE, 2019). Una brecha baja indica que hay poca necesidad de intervenir en el indicador. Una brecha media implica la necesidad de intervenir en el indicador para fortalecerlo. Una brecha alta implica mayor necesidad de intervenir para mejorar el desempeño en el indicador.

Instituto Nacional de Estadística de Guatemala (INE). (2019). XII Censo Nacional de Población y VII de Vivienda. Disponible en línea: <https://www.censopoblacion.gt/>

Secretaría de Planificación y Programación de la Presidencia (SEGEPLAN). (2022). Ranking de la Gestión Municipal 2020-2021. Disponible en línea: <https://ranking.segeplan.gob.gt/visor/>

Índice de Desarrollo Humano Municipal (IDH-M)

Si **San José Acatempa** eliminara las brechas en los indicadores de desempeño listados en la gráfica anterior, **los cinco indicadores que tendrían mayor impacto en el IDH-M serían:** (a) autonomía financiera municipal, (b) educación diversificada, (c) drenaje en vivienda, (d) servicio de recolección de basura y (e) educación básica.

IDH-M estimado si brecha se elimina

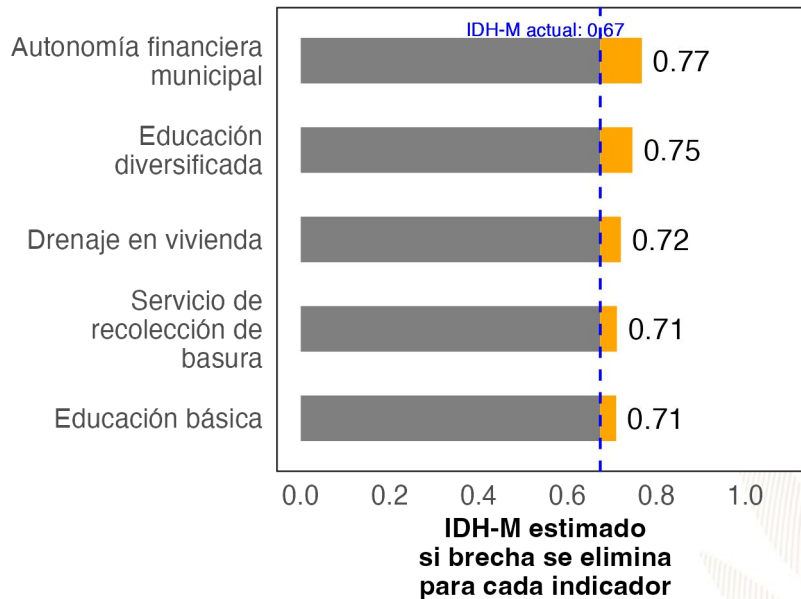

Ranking de Gestión Municipal (RGM)

Si **San José Acatempa** eliminara las brechas en los indicadores de desempeño listados en la gráfica anterior, **los cinco indicadores que tendrían mayor impacto en el RGM serían:** (a) acciones en respuesta a la gestión de riesgo, (b) PDM-OT aprobado y socializado, (c) uso del catastro, (d) organizaciones de mujeres en COMUDE y (e) ingresos IUSI en relación a ingresos propios.

RGM estimado si brecha se elimina

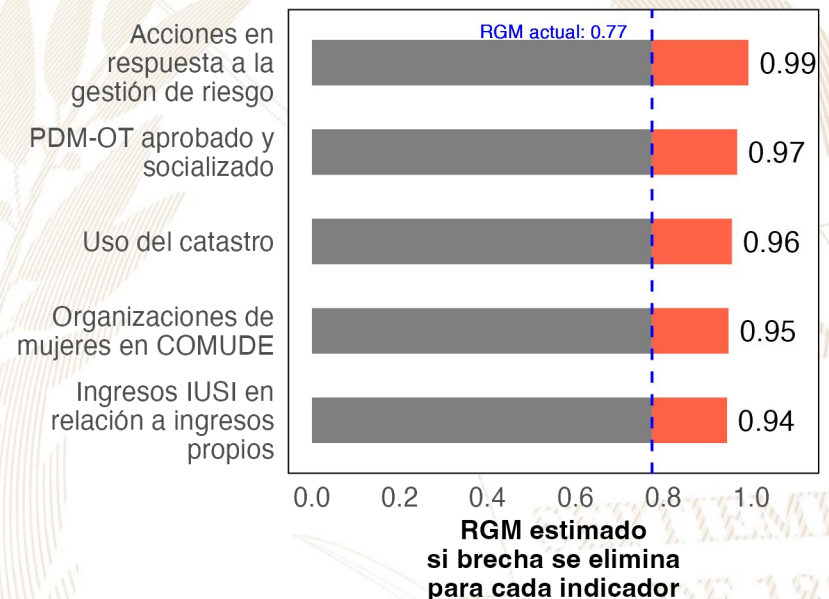

Referencias:

Para estimar el incremento en el desempeño se utilizó un modelo de regresión lineal tomando en cuenta la población, urbanización y etnicidad. Se considera que una brecha en un indicador de desarrollo ha sido eliminada si se reduce su valor actual a 0.
 Instituto Nacional de Estadística de Guatemala (INE). (2019). XII Censo Nacional de Población y VII de Vivienda. Disponible en línea: <https://www.censopoblacion.gt/>
 Programa de las Naciones Unidas para el Desarrollo (PNUD). (2022). Informe Nacional de Desarrollo Humano. Disponible en línea: <https://indhguatemala.org/visualizacion/>
 Secretaría de Planificación y Programación de la Presidencia (SEGEPLAN). (2022). Ranking de la Gestión Municipal 2020-2021. Disponible en línea: <https://ranking.segeplan.gob.gt/visor/>

Ranking Municipal

El Ranking de la Gestión Municipal (RGM) es un instrumento de asesoría creado para que los gobiernos locales, entidades de gobierno, cooperación internacional, academia y población en general cuenten con información precisa acerca de los avances y desafíos existentes en los principales temas de gestión municipal, a partir de la medición de 55 indicadores clasificados en 6 índices, que componen el índice de gestión municipal.

Departamento / Municipio	Resultados del Índice
Jutiapa	
San José Acatempa	
Índice de Información a la Ciudadanía	0.77
Índice de Gestión Administrativa	0.61
Índice de Participación Ciudadana	0.56
Índice de Gestión Financiera	0.56
Índice de Servicios Públicos	0.27
Índice de Gestión Estratégica	0.01

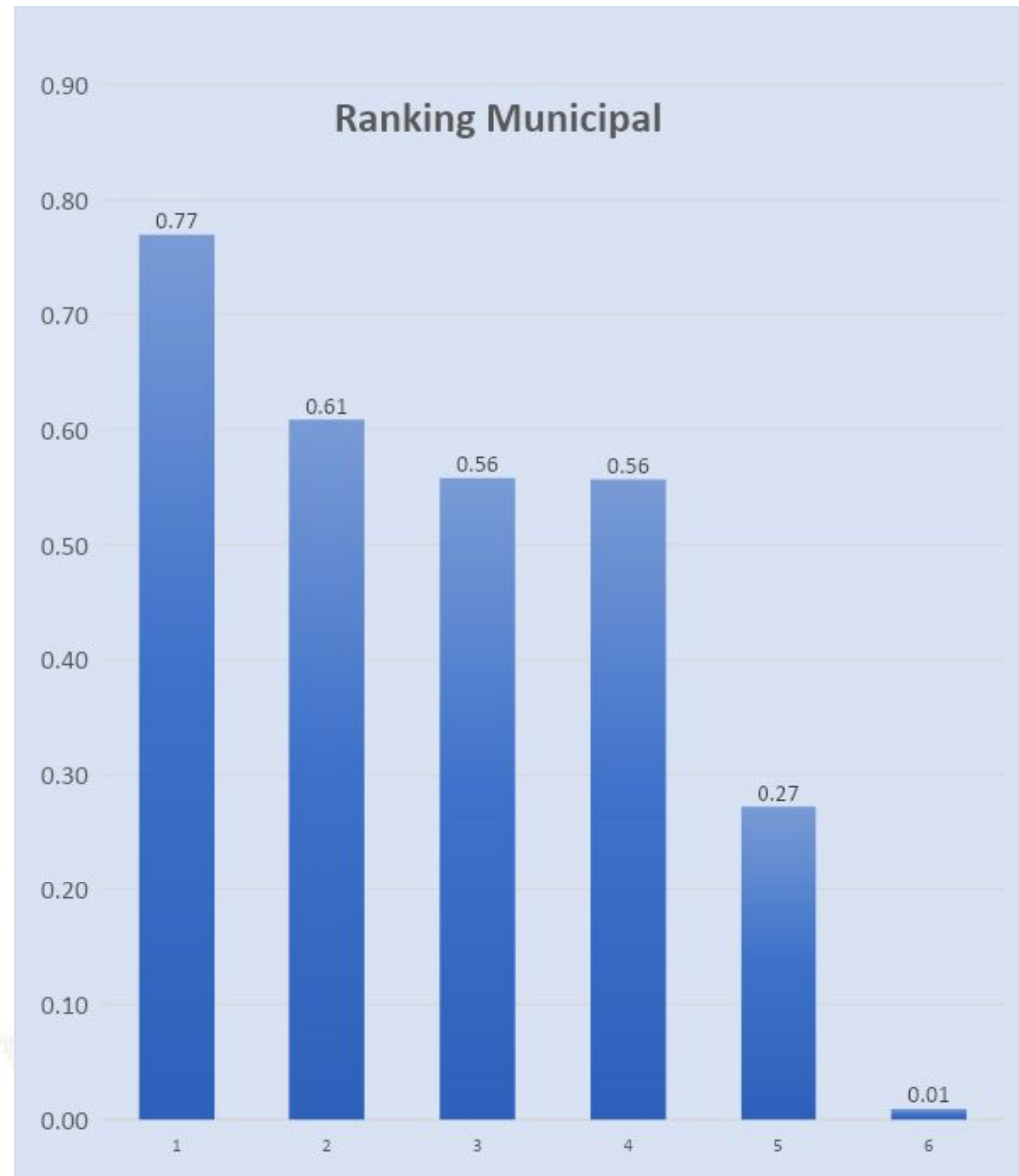



GOBIERNO de
GUATEMALA
DR. ALEJANDRO GIAMMATTEI

Un Presidente **MUNICIPALISTA**

10 GIRA PRESIDENCIAL

INFORME DE LOGROS

2020



2023

GOBIERNO CENTRAL A GOBIERNOS LOCALES

A nivel nacional

Año	No.	Producto público	Comunidad	Beneficiarios	Monto (Q)
2020	1	Becas de inglés para estudiantes y docentes.	Todos	6,110	Q 5,563,491.00
2021	2	Becas de inglés para estudiantes y docentes.	Todos	2,887	Q 762,320.00
2022	3	Becas de inglés para estudiantes y docentes.	Todos	6,053	Q 30,807,720.00
2023	4	Becas de inglés para estudiantes y docentes.	Todos	8,087	Q 42,676,821.00

A nivel Departamento de Jutiapa

Año	No.	Producto público	Comunidad	Beneficiarios	Monto (Q)
2020	1	Programa de Profesionalización de docentes PADEP.	Xinka	381	Q 1,885,950.00
2020	2	Programa de Textos escolares del Nivel de Educación Preprimaria y Primaria.	K'iche', kaqchikel, mam, q'eqchi', q'anjob'al, tz'utujil, ixil, achi, itza', xinka, castellano.	13,690	Q 199,737.10
2020	3	Programa de Becas de Inglés, para el fortalecimiento de las competencias lingüísticas.	Todos	14	N/A
2021	4	Programa de Profesionalización de docentes PADEP.	Xinka-Poqomam.	233	Q 1,946,710.00
2021	5	Programa de Becas de Inglés, para el fortalecimiento de las competencias lingüísticas.	Todos	30	N/A
2022	6	Programa de Profesionalización de docentes PADEP.	Xinka-Poqomam.	149	Q 1,475,100.00
2022	7	Programa de Becas de Inglés, para el fortalecimiento de las competencias lingüísticas.	Todos	177	N/A
2023	8	Programa de Profesionalización de docentes PADEP.	Xinka-Poqomam.	213	Q 632,610.00
2023	9	Programa de Becas de Inglés, para el fortalecimiento de las competencias lingüísticas.	Todos	268	N/A

San José Acatempa, Jutiapa

Año	No.	Producto público	Comunidad	Beneficiarios	Monto (Q)
2020	1	Cuadernos de Trabajo Impresos para Estudiantes del Nivel Preprimario.	San José Acatempa	684	Q 13,119.12
2020	2	Textos Impresos para Estudiantes del Nivel Primario.	San José Acatempa	684	Q 40,437.40
2020	3	Establecimientos del Nivel Preprimario atendidos con Gratuidad	San José Acatempa	627	Q 12,540.00
2020	4	Establecimientos del Nivel Primario atendidos con Gratuidad.	San José Acatempa	1,621	Q 35,841.48
2020	5	Establecimientos del Ciclo Básico atendidos con Gratuidad.	San José Acatempa	309	Q 16,543.64
2020	6	Establecimientos del Ciclo Diversificado atendidos con Gratuidad	San José Acatempa	N/I	N/A
2020	7	Estudiantes del Nivel Preprimaria con cobertura de Seguro Médico Escolar.	San José Acatempa	N/I	Q 81,633.34
2020	8	Estudiantes del Nivel Primaria con cobertura de Seguro Médico Escolar.	San José Acatempa	N/I	Q 220,870.23
2020	9	Estudiantes del Nivel Preprimario beneficiados con Útiles Escolares.	San José Acatempa	632	Q 33,795.00
2020	10	Estudiantes del Nivel Primario beneficiados con Útiles Escolares	San José Acatempa	1,621	Q 87,225.00
2020	11	Docentes del Nivel Preprimario beneficiados con Valijas Didácticas.	San José Acatempa	21	Q 4,620.00
2020	12	Docentes del Nivel Primario beneficiados con Valijas Didácticas	San José Acatempa	82	Q 18,040.00
2020	13	Estudiantes del nivel preprimario atendidos con Alimentación Escolar.	San José Acatempa	610	Q 487,120.00
2020	14	Estudiantes del nivel primario atendidos con Alimentación Escolar	San José Acatempa	1,567	Q 1,262,840.00
2020	15	Estudiantes del nivel preprimario del sector oficial atendidos en el Sistema Escolar (Monolingüe y Bilingüe).	San José Acatempa	614	Q 1,857,188.10
2020	16	Estudiantes del nivel primario del sector oficial atendidos en el Sistema Escolar (Monolingüe y Bilingüe).	San José Acatempa	1,581	Q 7,728,604.28
2020	17	Estudiantes del ciclo básico del sector oficial atendidos en el Sistema Escolar (Telesecundaria, NUFED, oficial).	San José Acatempa	316	Q 15,389.55
2020	18	Estudiantes del ciclo diversificado del sector oficial atendidos en el Sistema Escolar (todas las ramas de enseñanzas).	San José Acatempa	36	N/A

San José Acatempa, Jutiapa

Año	No.	Producto público	Comunidad	Beneficiarios	Monto (Q)
2021	19	Cuadernos de Trabajo Impresos para Estudiantes del Nivel Preprimario.	San José Acatempa	614	Q 10,513.52
2021	20	Textos Impresos para Estudiantes del Nivel Primario.	San José Acatempa	1,094	Q 17,668.43
2021	21	Establecimientos del Nivel Preprimario atendidos con Gratuidad.	San José Acatempa	651	Q 25,220.00
2021	22	Establecimientos del Nivel Primario atendidos con Gratuidad.	San José Acatempa	1,584	Q 69,125.58
2021	23	Establecimientos del Ciclo Básico atendidos con Gratuidad.	San José Acatempa	294	Q 31,365.63
2021	24	Establecimientos del Ciclo Diversificado atendidos con Gratuidad.	San José Acatempa	35	Q 3,300.00
2021	25	Estudiantes del Nivel Preprimaria con cobertura de Seguro Médico Escolar.	San José Acatempa	652	Q 121,384.64
2021	26	Estudiantes del Nivel Primaria con cobertura de Seguro Médico Escolar.	San José Acatempa	1,578	Q 288,961.81
2021	27	Estudiantes del Nivel Preprimario beneficiados con Útiles Escolares	San José Acatempa	610	Q 32,610.00
2021	28	Estudiantes del Nivel Primario beneficiados con Útiles Escolares.	San José Acatempa	1,567	Q 84,370.00
2021	29	Docentes del Nivel Preprimario beneficiados con Valijas Didácticas	San José Acatempa	21	Q 4,620.00
2021	30	Docentes del Nivel Primario beneficiados con Valijas Didácticas.	San José Acatempa	82	Q 18,040.00
2021	31	Estudiantes del nivel preprimario atendidos con Alimentación Escolar	San José Acatempa	651	Q 466,600.00
2021	32	Estudiantes del nivel primario atendidos con Alimentación Escolar	San José Acatempa	1,584	Q 1,155,288.00
2021	33	Estudiantes del nivel preprimario del sector oficial atendidos en el Sistema Escolar (Monolingüe y Bilingüe).	San José Acatempa	651	Q 1,995,111.23
2021	34	Estudiantes del nivel primario del sector oficial atendidos en el Sistema Escolar (Monolingüe y Bilingüe).	San José Acatempa	1,596	Q 8,256,025.00
2021	35	Estudiantes del ciclo básico del sector oficial atendidos en el Sistema Escolar (Telesecundaria, NUFED, oficial).	San José Acatempa	307	N/A
2021	36	Estudiantes del ciclo diversificado del sector oficial atendidos en el Sistema Escolar (todas las ramas de enseñanzas).	San José Acatempa	35	N/A
2021	37	Estudiantes del Programa Centros Municipales de Capacitación y Formación Humana (CEMUCAF), atendidos en áreas técnico-laborales.	San José Acatempa	43	N/A
2021	38	Estudiantes del Programa Nacional de Educación Alternativa -PRONEA-, atendidos.	San José Acatempa	1	N/A

San José Acatempa, Jutiapa

Año	No.	Producto público	Comunidad	Beneficiarios	Monto (Q)
2022	39	Cuadernos de Trabajo Impresos para Estudiantes del Nivel Preprimario.	San José Acatempa	590	Q 9,764.50
2022	40	Textos Impresos para Estudiantes del Nivel Primario.	San José Acatempa	1,598	Q 76,336.46
2022	41	Establecimientos del Nivel Preprimario atendidos con Gratuidad.	San José Acatempa	651	Q 25,580.00
2022	42	Establecimientos del Nivel Primario atendidos con Gratuidad.	San José Acatempa	1,584	Q 70,706.34
2022	43	Establecimientos del Ciclo Básico atendidos con Gratuidad.	San José Acatempa	294	Q 28,727.22
2022	44	Establecimientos del Ciclo Diversificado atendidos con Gratuidad.	San José Acatempa	35	Q 2,850.00
2022	45	Estudiantes del Nivel Preprimaria con cobertura de Seguro Médico Escolar.	San José Acatempa	643	Q 147,758.94
2022	46	Estudiantes del Nivel Primaria con cobertura de Seguro Médico Escolar.	San José Acatempa	1,615	Q 299,256.16
2022	47	Estudiantes del Nivel Preprimario beneficiados con Útiles Escolares	San José Acatempa	651	Q 34,820.00
2022	48	Estudiantes del Nivel Primario beneficiados con Útiles Escolares.	San José Acatempa	1,584	Q 85,165.00
2022	49	Estudiantes del Ciclo Básico beneficiados con Útiles Escolares.	San José Acatempa	24	Q 10,088.90
2022	50	Docentes del Nivel Primario beneficiados con Valijas Didácticas.	San José Acatempa	83	Q 34,980.00
2022	51	Estudiantes del nivel preprimario atendidos con Alimentación Escolar	San José Acatempa	639	Q 690,210.00
2022	52	Estudiantes del nivel primario atendidos con Alimentación Escolar.	San José Acatempa	1,604	Q 1,722,810.00
2022	53	Estudiantes del nivel preprimario del sector oficial atendidos en el Sistema Escolar (Monolingüe y Bilingüe).	San José Acatempa	643	Q 2,000,123.08
2022	54	Estudiantes del nivel primario del sector oficial atendidos en el Sistema Escolar (Monolingüe y Bilingüe).	San José Acatempa	1,612	Q 8,707,437.78
2022	55	Estudiantes del ciclo básico del sector oficial atendidos en el Sistema Escolar (Telesecundaria, NUFED, oficial).	San José Acatempa	266	N/A
2022	56	Estudiantes del ciclo diversificado del sector oficial atendidos en el Sistema Escolar (todas las ramas de enseñanzas).	San José Acatempa	26	N/A
2022	57	Estudiantes del Programa Centros Municipales de Capacitación y Formación Humana (CEMUCAF), atendidos en áreas técnico-laborales.	San José Acatempa	13	N/A
2022	58	Estudiantes del Programa Nacional de Educación Alternativa -PRONEA-, atendidos.	San José Acatempa	4	N/A

San José Acatempa, Jutiapa

Año	No.	Producto público	Comunidad	Beneficiarios	Monto (Q)
2023	59	Cuadernos de Trabajo Impresos para Estudiantes del Nivel Preprimario.	San José Acatempa	634	Q 11,957.24
2023	60	Textos Impresos para Estudiantes del Nivel Primario.	San José Acatempa	824	Q 8,144.42
2023	61	Establecimientos del Nivel Preprimario atendidos con Gratuidad.	San José Acatempa	588	Q 23,480.00
2023	62	Establecimientos del Nivel Primario atendidos con Gratuidad.	San José Acatempa	1,533	Q 66,477.87
2023	63	Establecimientos del Ciclo Básico atendidos con Gratuidad.	San José Acatempa	241	Q 25,341.90
2023	64	Establecimientos del Ciclo Diversificado atendidos con Gratuidad.	San José Acatempa	19	Q 1,850.00
2023	65	Estudiantes del Nivel Preprimaria con cobertura de Seguro Médico Escolar	San José Acatempa	615	Q 107,499.61
2023	66	Estudiantes del Nivel Primaria con cobertura de Seguro Médico Escolar.	San José Acatempa	1,601	Q 220,355.69
2023	67	Estudiantes del ciclo básico con cobertura de Seguro Médico Escolar.	San José Acatempa	250	Q 20,603.79
2023	68	Estudiantes del ciclo diversificado con cobertura de Seguro Médico Escolar	San José Acatempa	19	Q 5,212.48
2023	69	Estudiantes del Nivel Preprimario beneficiados con Útiles Escolares.	San José Acatempa	588	Q 31,360.00
2023	70	Estudiantes del Nivel Primario beneficiados con Útiles Escolares.	San José Acatempa	1,533	Q 82,610.00
2023	71	Estudiantes del Ciclo Básico beneficiados con Útiles Escolares.	San José Acatempa	241	Q 24,100.00
2023	72	Estudiantes del Ciclo Diversificado beneficiados con Útiles Escolares.	San José Acatempa	19	Q 1,900.00
2023	73	Docentes del Nivel Preprimario beneficiados con Valijas Didácticas.	San José Acatempa	24	Q 10,560.00
2023	74	Docentes del Nivel Primario beneficiados con Valijas Didácticas.	San José Acatempa	78	Q 34,320.00
2023	75	Docentes del Ciclo Básico beneficiados con Valijas Didácticas.	San José Acatempa	12	Q 5,280.00
2023	76	Docentes del Ciclo Diversificado beneficiados con Valijas Didácticas.	San José Acatempa	3	Q 1,320.00
2023	77	Estudiantes del nivel preprimario atendidos con Alimentación Escolar.	San José Acatempa	597	Q 570,213.00
2023	78	Estudiantes del nivel primario atendidos con Alimentación Escolar.	San José Acatempa	1,579	Q 1,489,710.00
2023	79	Estudiantes del nivel medio atendidos con Alimentación Escolar.	San José Acatempa	259	Q 165,960.00
2023	80	Estudiantes del nivel preprimario del sector oficial atendidos en el Sistema Escolar (Monolingüe y Bilingüe).	San José Acatempa	610	Q 1,665,504.84
2023	81	Estudiantes del nivel primario del sector oficial atendidos en el Sistema Escolar (Monolingüe y Bilingüe).	San José Acatempa	1,588	Q 5,925,316.71
2023	82	Estudiantes del ciclo básico del sector oficial atendidos en el Sistema Escolar (Telesecundaria, NUFED, oficial).	San José Acatempa	247	N/A
2023	83	Estudiantes del ciclo diversificado del sector oficial atendidos en el Sistema Escolar (todas las ramas de enseñanzas).	San José Acatempa	18	N/A
2023	84	Estudiantes del Programa Nacional de Educación Alternativa -PRONEA-, atendidos.	San José Acatempa	5	N/A

San José Acatempa, Jutiapa

Año	No.	Producto público	Comunidad	Beneficiarios	Monto (Q)
2020	1	BONO EDUCACIÓN.	N/A	88	Q 194,500.00
2020	2	BONO NIÑAS Y ADOLESCENTES EN EDUCACIÓN.	N/A	28	Q 68,000.00
2020	3	BONO SALUD.	N/A	37	Q 81,500.00
2020	4	BONO SALUD DE 0 A 2 AÑOS.	N/A	23	Q 99,500.00
2020	5	BECA EDUCACIÓN MEDIA.	N/A	7	Q 17,500.00
2020	6	BECA SOCIAL EDUCACIÓN SUPERIOR.	N/A	1	Q 1,000.00
2021	7	BONO EDUCACIÓN.	N/A	74	Q 255,500.00
2021	8	BONO NIÑAS Y ADOLESCENTES EN EDUCACIÓN.	N/A	33	Q 114,000.00
2021	9	BONO SALUD.	N/A	30	Q 102,000.00
2021	10	BONO SALUD DE 0 A 2 AÑOS.	N/A	10	Q 50,000.00
2021	11	BECA EDUCACIÓN MEDIA.	N/A	11	Q 26,000.00
2022	12	BONO EDUCACIÓN.	N/A	89	Q 439,500.00
2022	13	BONO SALUD.	N/A	31	Q 143,000.00
2022	14	BONO SALUD DE 0 A 2 AÑOS.	N/A	15	Q 75,000.00
2022	15	BECA EDUCACIÓN MEDIA.	N/A	9	Q 21,500.00
2022	16	BECA SOCIAL EDUCACIÓN SUPERIOR.	N/A	2	Q 3,000.00
2023	17	BONO EDUCACIÓN.	N/A	96	Q 274,500.00
2023	18	BONO SALUD.	N/A	29	Q 97,500.00
2023	19	BONO SALUD DE 0 A 2 AÑOS.	N/A	10	Q 35,000.00
2023	20	BECA EDUCACIÓN MEDIA.	N/A	11	Q 22,000.00
2023	21	BECA SOCIAL EDUCACIÓN SUPERIOR.	N/A	5	Q 9,000.00

San José Acatempa, Jutiapa

No.	Producto público	Comunidad	Beneficiarios	Monto
1	BONO FAMILIA.	N/A	4,227	Q 9,366,750.00
2	TRANSFERENCIAS MONETARIAS A FAMILIAS DE NIÑOS Y NIÑAS CON DESNUTRICIÓN AGUDA, PREVIAMENTE IDENTIFICADOS EN EL MARCO DE LA VULNERABILIDAD NUTRICIONAL.	N/A	1	Q 500.00

PROYECCIÓN AÑO 2024 PROGRAMA SOCIAL "BECA SOCIAL"

No.	Producto público	Comunidad	Beneficiarios
1	BECA SOCIAL EDUCACIÓN MEDIA.	N/A	9

San José Acatempa, Jutiapa

No.	Producto Público				
1	<p>Atención de consultas relacionadas al uso del Sistema de Contabilidad Integrada de Gobiernos Locales -SICOIN GL- y del Sistema Servicios GL, por los medios disponibles, sea vía telefónica, correo electrónico, mesa de ayuda y en Oficinas Regionales de Atención Municipal, que han sido realizadas por los empleados municipales con los siguientes perfiles:</p> <table border="1" data-bbox="137 614 1883 1192"> <thead> <tr> <th data-bbox="137 614 1043 664">SICOIN GL</th> <th data-bbox="1043 614 1883 664">Servicios GL</th> </tr> </thead> <tbody> <tr> <td data-bbox="137 664 1043 1192"> <ul style="list-style-type: none"> - Director AFIM. - Encargado de Contabilidad. - Encargado de Presupuesto. - Encargado de Tesorería. - Encargado de Planes. - Encargado de Contratos. - Gestión de Ingresos. - Gestión Presupuestaria. - Gestión de Préstamos y donaciones. - Alcalde. - Asesor Municipal. - Creación de Unidad Solicitante, entre otros. </td> <td data-bbox="1043 664 1883 1192"> <ul style="list-style-type: none"> - Administración Municipal. - Gestor Documento de Cobro. - Gestor Municipal. - Nuevo Cajero General. - Nuevo Cajero Receptor. - Nuevo Gerente de Agua. - Nuevo Gerente de Arbitrios. - Nuevo Gestor de IUSI. - Perfil Cajero General PMT. - Perfil Gestión PMT. - Registro Lecturas de Agua. - Solicitud Cuenta Corriente Anual, entre otros. </td> </tr> </tbody> </table>	SICOIN GL	Servicios GL	<ul style="list-style-type: none"> - Director AFIM. - Encargado de Contabilidad. - Encargado de Presupuesto. - Encargado de Tesorería. - Encargado de Planes. - Encargado de Contratos. - Gestión de Ingresos. - Gestión Presupuestaria. - Gestión de Préstamos y donaciones. - Alcalde. - Asesor Municipal. - Creación de Unidad Solicitante, entre otros. 	<ul style="list-style-type: none"> - Administración Municipal. - Gestor Documento de Cobro. - Gestor Municipal. - Nuevo Cajero General. - Nuevo Cajero Receptor. - Nuevo Gerente de Agua. - Nuevo Gerente de Arbitrios. - Nuevo Gestor de IUSI. - Perfil Cajero General PMT. - Perfil Gestión PMT. - Registro Lecturas de Agua. - Solicitud Cuenta Corriente Anual, entre otros.
SICOIN GL	Servicios GL				
<ul style="list-style-type: none"> - Director AFIM. - Encargado de Contabilidad. - Encargado de Presupuesto. - Encargado de Tesorería. - Encargado de Planes. - Encargado de Contratos. - Gestión de Ingresos. - Gestión Presupuestaria. - Gestión de Préstamos y donaciones. - Alcalde. - Asesor Municipal. - Creación de Unidad Solicitante, entre otros. 	<ul style="list-style-type: none"> - Administración Municipal. - Gestor Documento de Cobro. - Gestor Municipal. - Nuevo Cajero General. - Nuevo Cajero Receptor. - Nuevo Gerente de Agua. - Nuevo Gerente de Arbitrios. - Nuevo Gestor de IUSI. - Perfil Cajero General PMT. - Perfil Gestión PMT. - Registro Lecturas de Agua. - Solicitud Cuenta Corriente Anual, entre otros. 				

San José Acatempa, Jutiapa

No.	Producto Público		
2	<p>Realización de eventos de capacitación de acuerdo a necesidades identificadas en la municipalidad con los temas indicados a continuación:</p> <table border="0"> <tr> <td data-bbox="139 582 1020 1118"> <ul style="list-style-type: none"> a) Cierre contable y apertura de ejercicio fiscal 2023 (Inicialización de Saldos). b) Generalidades presupuestarias. c) Actualizaciones al MAFIM- 2a. Edición. d) Revisión y Análisis de Reportes de Gestión y Ejecución Presupuestaria. e) Módulo del IUSI en Servicios GL. f) Módulo de Arbitrios en Servicios GL. g) Planificación y Formulación Presupuestaria enfocado a GpR -SICOIN GL-. h) Planificación (Facebook live). i) Planificación y Presupuesto por Resultados. </td> <td data-bbox="1020 582 1883 1118"> <ul style="list-style-type: none"> j) Módulo de Caja -Servicios GL-. k) Uso del Sistema Soporte GL. l) Reportes Financieros. m) Préstamos, Donaciones y Convenios. n) Módulo de Agua en Servicios GL. o) Errores más comunes que se generan al elaborar un Presupuesto. p) Módulo de Contratos. q) Formulación Presupuestaria de Ingresos y egresos (Facebook live). r) Procesamiento Electrónico de Medios de Pago, entre otros. </td> </tr> </table>	<ul style="list-style-type: none"> a) Cierre contable y apertura de ejercicio fiscal 2023 (Inicialización de Saldos). b) Generalidades presupuestarias. c) Actualizaciones al MAFIM- 2a. Edición. d) Revisión y Análisis de Reportes de Gestión y Ejecución Presupuestaria. e) Módulo del IUSI en Servicios GL. f) Módulo de Arbitrios en Servicios GL. g) Planificación y Formulación Presupuestaria enfocado a GpR -SICOIN GL-. h) Planificación (Facebook live). i) Planificación y Presupuesto por Resultados. 	<ul style="list-style-type: none"> j) Módulo de Caja -Servicios GL-. k) Uso del Sistema Soporte GL. l) Reportes Financieros. m) Préstamos, Donaciones y Convenios. n) Módulo de Agua en Servicios GL. o) Errores más comunes que se generan al elaborar un Presupuesto. p) Módulo de Contratos. q) Formulación Presupuestaria de Ingresos y egresos (Facebook live). r) Procesamiento Electrónico de Medios de Pago, entre otros.
<ul style="list-style-type: none"> a) Cierre contable y apertura de ejercicio fiscal 2023 (Inicialización de Saldos). b) Generalidades presupuestarias. c) Actualizaciones al MAFIM- 2a. Edición. d) Revisión y Análisis de Reportes de Gestión y Ejecución Presupuestaria. e) Módulo del IUSI en Servicios GL. f) Módulo de Arbitrios en Servicios GL. g) Planificación y Formulación Presupuestaria enfocado a GpR -SICOIN GL-. h) Planificación (Facebook live). i) Planificación y Presupuesto por Resultados. 	<ul style="list-style-type: none"> j) Módulo de Caja -Servicios GL-. k) Uso del Sistema Soporte GL. l) Reportes Financieros. m) Préstamos, Donaciones y Convenios. n) Módulo de Agua en Servicios GL. o) Errores más comunes que se generan al elaborar un Presupuesto. p) Módulo de Contratos. q) Formulación Presupuestaria de Ingresos y egresos (Facebook live). r) Procesamiento Electrónico de Medios de Pago, entre otros. 		
3	<p>Capacitación en temas relacionados a las finanzas municipales, análisis e interpretación de indicadores financieros, según las siguientes metodologías:</p> <ul style="list-style-type: none"> a) Índice Consolidado Financiero Municipal -ICFM-. b) Ficha de seguimiento del -ICFM- e Informe -ICFM- año finalizado. c) Diagnóstico para el Fortalecimiento de las Finanzas Municipales. 		

San José Acatempa, Jutiapa

No.	Producto Público
4	Elaboración y actualización de Guías de Usuario del Sistema de Contabilidad Integrada de Gobiernos Locales -SICOIN GL- y del Sistema Servicios GL las cuales se encuentran disponibles en el Portal de Gobiernos Locales en el siguiente enlace: https://portalgl.minfin.gob.gt seleccionando las opciones "Biblioteca Virtual", "Guías y Manuales", "Guías Sicoin gl", "Guías Servicios GL", entre otras.
5	Manual de Administración Financiera Integrada Municipal -MAFIM- (Segunda Edición) el cual contiene la actualización de normas, procedimientos técnicos, administrativos y financieros que fortalecen los procesos de la gestión financiera municipal, favorece el control interno, la administración y el uso eficiente y eficaz de los recursos públicos, contribuyendo a la transparencia del gasto y la rendición de cuentas, éste se encuentra disponible en el Portal de Gobiernos Locales en el siguiente enlace: https://portalgl.minfin.gob.gt seleccionando las opciones "Biblioteca Virtual", "Guías y Manuales", "Manuales", "Manual de Administración Financiera Integrada Municipal (2a. Edición) 2022".
6	Tablero de Resultados del índice Consolidado Financiero Municipal -ICFM- el cual es un instrumento de análisis, monitoreo y evaluación que permite a través de indicadores financieros según la metodología, conocer las fortalezas y áreas de oportunidad de la gestión financiera municipal, útil para la toma de decisiones de las autoridades y funcionarios municipales, éste se encuentra disponible en el Portal de Gobiernos Locales en el siguiente enlace: https://portalgl.minfin.gob.gt seleccionando las opciones "Indicadores" y luego "ICFM".

San José Acatempa, Jutiapa

No.	Producto Público
7	<p>Ficha de Seguimiento a la Gestión Financiera Municipal en la cual se pueden visualizar los resultados de la gestión financiera de los últimos dos años para realizar análisis comparativo y el seguimiento durante el ejercicio fiscal vigente de manera mensual, permitiendo a las autoridades y funcionarios municipales identificar fortalezas y oportunidades de mejora que orienten la labor para establecer estrategias de fortalecimiento financiero municipal; asimismo se pone a disposición el Informe ICFM año finalizado, el cual muestra el análisis general de los resultados de la gestión financiera del ejercicio fiscal finalizado. Ambos instrumentos se encuentran disponibles dentro del Sistema de Contabilidad Integrada de Gobiernos Locales -SICOINGL- en la siguiente ruta: "Ejecución", "Reportes Financieros", "Ficha de Seguimiento Municipal", "Informe ICFM año finalizado".</p>
8	<p>Tablero que muestra la ejecución presupuestaria de la municipalidad desde la perspectiva de los Objetivos de Desarrollo Sostenible -ODS-, Ejes del Plan Nacional de Desarrollo, Prioridades Nacionales, Metas Estratégicas de Desarrollo y Resultados Estratégicos, los cuales se pueden consultar desde el Portal de Gobiernos Locales en el siguiente enlace: https://portalgl.minfin.gob.gt seleccionando las opciones "Indicadores" y luego "Objetivos de Desarrollo Sostenible".</p>

San José Acatempa, Jutiapa

No.	Producto Público		
9	Implementación de las siguientes herramientas informáticas y metodologías:		
	a) Sistema de Contabilidad Integrada de Gobiernos Locales -SICOIN GL-.	X	Implementada
	b) Sistema Servicios GL.	X	Implementada
	c) Aplicación (APP) Móvil para Toma de Lecturas de Agua.		Por implementar
	d) Generación de Boleto de Ornato Masivo.		Por implementar
	e) Metodología del Índice Consolidado Financiero Municipal -ICFM-.	X	Implementada
	f) Metodología "Diagnóstico para el Fortalecimiento de las Finanzas Municipales".		Por implementar
	g) Metodología "Gestión por Resultados".	X	Implementada
	h) Cobro de servicios municipales con tarjeta de crédito y débito.		Por implementar
	i) Cobro de servicios municipales a través de BANCAMUNI.		Por implementar
	j) Cuenta Única del Tesoro Municipal -CUT-.	X	Implementada

San José Acatempa, Jutiapa

Año	No.	Producto público	Beneficiarios	Monto (Q)
2020	1	Programa del Aporte Económico del Adulto Mayor (Activos).	207	Q 915,200.00
2020	2	Programa del Aporte Económico del Adulto Mayor (Nuevos Beneficiarios).	11	N/A
2021	3	Programa del Aporte Económico del Adulto Mayor (Activos).	186	Q 858,800.00
2021	4	Programa del Aporte Económico del Adulto Mayor (Nuevos Beneficiarios).	1	N/A
2022	5	Programa del Aporte Económico del Adulto Mayor (Activos).	318	Q 1,465,800.00
2022	6	Programa del Aporte Económico del Adulto Mayor (Nuevos Beneficiarios).	146	N/A
2023	7	Programa del Aporte Económico del Adulto Mayor (Activos).	439	Q 1,395,000.00
2023	8	Programa del Aporte Económico del Adulto Mayor (Nuevos Beneficiarios).	135	N/A

No.	Producto público	Comunidad	Aportes	Monto (Q)
1	Programa del Aporte Económico del Adulto Mayor.	San José Acatempa.	10,191	Q 4,634,800.00

San José Acatempa, Jutiapa

No.	Producto público	Comunidad	Beneficiarios	Monto (Q)
1	Identificación de Hogares sin Energía.	San José Acatempa.	N/I	Q 4,186.00
No.	Producto público	Comunidad	Beneficiarios	Monto (Q)*
2	Plan Centinela verificación de calidad y cantidad en estaciones de servicio, plantas y depósitos de almacenamiento y expendios de GLP en cilindros. 3 Supervisiones técnicas de calidad y cantidad en estaciones de servicio y expendios de GLP en cilindros por personal Delegado de la DGH, durante el período 2020-agosto 2023.	San José Acatempa.	Toda la población.	Q 4,970.43



San José Acatempa, Jutiapa

Año	No.	Producto público	Comunidad	Beneficiarios	Monto (Q)
2022	1	Capacitaciones.	Cabecera Municipal.	1,500	Q 5,243.40
2022	2	Jornadas de Limpieza.	La Conora.	2,000	Q 4,919.50
2023	3	Guardianes.	Aldea Don Diego y Cabecera Municipal.	384	Q 2,330.40
2023	4	Reforestación.	Río Paz.	500	Q 1,475.20

San José Acatempa, Jutiapa

Año	No.	Producto público	Comunidad	Beneficiarios	Monto (Q)
2020	1	Asistencia y dotación de alimentos.	N/I	60	Q 19,530.00
	2	Regulación del patrimonio productivo agropecuario.	N/I	587	Q 26,923.97
2021	1	Regulación del patrimonio productivo agropecuario.	N/I	433	Q 31,606.72
	2	Seguro agropecuario / agrícola catastrófico.	N/I	3	Q 1,626.91
2022	1	Asistencia y dotación de alimentos.	N/I	3,234	Q 1,245,090.00
	2	Entrega de estipendios para el establecimiento de huertos familiares, para reactivación de unidades productivas; y para conservación de suelos y agua.	N/I	230	Q 230,000.00
	3	Regulación del patrimonio productivo agropecuario.	N/I	454	Q 55,555.45
	4	Seguro agropecuario / agrícola catastrófico.	N/I	140	Q 75,640.32
2023	1	Asistencia y dotación de alimentos.	N/I	33	Q 7,425.00
	2	Entrega de estipendios para el establecimiento de huertos familiares, para reactivación de unidades productivas; y para conservación de suelos y agua.	N/I	123	Q 123,000.00
	3	Regulación del patrimonio productivo agropecuario.	N/I	478	Q 54,828.14
	4	Seguro agropecuario / agrícola catastrófico.	N/I	158	Q 83,716.05

San José Acatempa, Jutiapa

Dirección General del Deporte y la Recreación.

Año	No.	Producto público	Comunidad	Beneficiarios	Monto (Q)
2020	1	000-024 Personas beneficiadas con actividades deportivas no escolares, no federadas y de recreación.	San José Acatempa	90	N/I
2021	2	000-030 Festivales deportivos, recreativos y otros eventos de carácter especial, realizados para promover el acceso a la actividad física y la recreación	San José Acatempa	1	N/I
2022	3	000-030 Festivales deportivos, recreativos y otros eventos de carácter especial, realizados para promover el acceso a la actividad física y la recreación	San José Acatempa	1	N/I

Dirección General de las Artes.

Año	No.	Producto público	Comunidad	Beneficiarios	Monto (Q)
2020	1	Artistas apoyados en la Iniciativa Apoyarte 2020.	San José Acatempa	2	Q 6,000.00
2021	2	Artistas apoyados en la Iniciativa Apoyarte 2021.	San José Acatempa	1	Q 3,000.00

San José Acatempa, Jutiapa

Logros 2020 - 2023

No.	Producto público	Comunidad	Beneficiarios	Monto (Q)
1	SEGUIMIENTO DE AVALES -AGILIZACIÓN DE AVALES-.	SAN JOSÉ ACATEMPA	13,938	N/A

Acciones Actuales

No.	Producto público	Comunidad	Beneficiarios	Monto (Q)
1	CONTRATACIÓN DE RRHH -RECURSO HUMANO-.	SAN JOSÉ ACATEMPA	14,801	Q 432,000.00

San José Acatempa, Jutiapa

No.	Producto público	Comunidad	Beneficiarios	Monto (Q)
1	Patrullajes policiales a pie.	San José Acatempa	14,017 personas	Q 76,814.28
2	Patrullajes policiales en vehículos.	San José Acatempa	14,017 personas	Q 31,158.05
3	Patrullajes policiales en motocicletas.	San José Acatempa	14,017 personas	Q 11,655.73
4	Patrullajes policiales en bicicletas.	San José Acatempa	14,017 personas	Q 424.30
5	Atención a personas agredidas.	San José Acatempa	14,017 personas	Q 86,260.85
6	Patrullajes policiales.	San José Acatempa	14,017 personas	Q 102,586.80
7	Operativos policiales.	San José Acatempa	14,017 personas	Q 101,348.28
8	Patrullajes policiales en mercados.	San José Acatempa	14,017 personas	Q 14,232.25
9	Patrullajes policiales en protección a la naturaleza.	San José Acatempa	14,017 personas	Q 14,151.05
10	Operativos policiales en protección a la naturaleza.	San José Acatempa	14,017 personas	Q 2,145.04
11	Seguridad a personalidades, edificios y entidades.	San José Acatempa	14,017 personas	Q 19,302.07
12	Servicios policiales para mantener y resguardar el orden público.	San José Acatempa	14,017 personas	Q 20,197.58

San José Acatempa, Jutiapa

No.	Producto público	Comunidad	Beneficiarios	Monto (Q)
13	Patrullajes policiales para brindar seguridad a personas migrantes y sus familias.	San José Acatempa	14,017 personas	Q 109,708.56
14	Operativos policiales especializados para el control de homicidios.	San José Acatempa	14,017 personas	Q 101,031.51
15	Patrullajes policiales motorizados en áreas focalizadas para la reducción de homicidios.	San José Acatempa	14,017 personas	Q 48,248.19
16	Atención a mujeres víctimas de violencia con asesoría y acompañamiento policial.	San José Acatempa	14,017 personas	Q 59.34
17	Asesoría y acompañamiento policial a mujeres víctimas de violencia.	San José Acatempa	14,017 personas	Q 7,963.10
18	Operativos policiales para el control del expendio y consumo de bebidas alcohólicas, fermentadas o destiladas.	San José Acatempa	14,017 personas	Q 1,607.77
19	Puestos policiales fijos para la prevención de extorsiones.	San José Acatempa	14,017 personas	Q 75.26
20	Atención de denuncias recibidas por extorsión.	San José Acatempa	14,017 personas	Q 79.55

San José Acatempa, Jutiapa

No.	Producto público	Comunidad	Beneficiarios	Monto (Q)
1	Operaciones Terrestres.	San José Acatempa	563,958	Q 66,879,414.54
2	Operaciones marítimas.	San José Acatempa	563,958	Q 78,717,011.76
3	Acciones de Prevención, contención y respuesta ante Covid-19.	San José Acatempa	42,469	Q 51,554,898.68
4	Operaciones Terrestres.	San José Acatempa	563,958	Q 51,103,810.00
5	Operaciones Marítimas.	San José Acatempa	563,958	Q 35,384,590.00
6	Acciones de Prevención, contención y respuesta ante Covid-19.	San José Acatempa	42,469	Q 4,193,130.47

San José Acatempa, Jutiapa

No.	Producto público	Comunidad	Beneficiarios	Monto (Q)
1	Capacitación a agricultores sobre la SAN.	Todas las comunidades.	125	N/A
2	Feria en honor a la salud.	Todas las comunidades.	327	N/A
3	Carrera 5k contra la desnutrición.	Todas las comunidades.	224	N/A
4	Gestión de Alimentos para niños con problemas de desnutrición del departamento de Jutiapa, que se realizó desde el seno de la CODESAN.	Todo el Departamento.	Madres de Niños con Desnutrición. *	N/A
5	Apoyo en la recepción de expedientes para las gestión de alimentos por INSAN, por Emergencia y por Medidas Cautelares o Judiciales.	Todo el Departamento.	Familias Vulnerables, Madres de niños con DA, Adulto Mayor, Madres de niños con problemas congénitos.*	N/A

* La cantidad de beneficiarios corresponde a nivel departamental

San José Acatempa, Jutiapa

Inversiones de Consejos de Desarrollo Departamental

Ejercicio Fiscal 2020

No.	SNIP	Producto público	Comunidad	Beneficiarios	Monto (Q)
1	240674	ESCUELA PRIMARIA.	CASCO URBANO, SAN JOSÉ ACATEMPA, JUTIAPA.	3,930	Q 4,225,802.00
			TOTAL	3,930	Q 4,225,802.00

San José Acatempa, Jutiapa

Ejercicio Fiscal 2021

No.	SNIP	Producto público	Comunidad	Beneficiarios	Monto (Q)
1	258812	PUENTE VEHICULAR.	Aldea Tunillas, municipio de San José Acatempa, Jutiapa.	1,260	Q 700,000.00
2	258810	PUENTE VEHICULAR.	Aldea El Tablón, municipio de San José Acatempa, departamento de Jutiapa.	800	Q 600,000.00
3	258809	PUENTE VEHICULAR.	Aldea Las Delicias, municipio de San José Acatempa, departamento de Jutiapa.	1,200	Q 850,000.00
4	258828	CENTRO DE SALUD.	Barrio Abajo, municipio de San José Acatempa, departamento de Jutiapa.	2,130	Q 592,994.00
5	258830	INSTITUTO BÁSICO.	Barrio La Joya, municipio de San José Acatempa, departamento de Jutiapa.	350	Q 890,000.00
6	90619	MEJORAMIENTO CALLE.	Aldea Llano Grande, municipio de San José Acatempa, departamento de Jutiapa.	1,500	Q 592,808.00
			TOTAL	7,240	Q 4,225,802.00

San José Acatemala, Jutiapa

Ejercicio Fiscal 2022

No.	SNIP	Producto público	Comunidad	Beneficiarios	Monto (Q)
1	277967	ESCUELA PRIMARIA.	Aldea La Carretera, San José Acatemala, Jutiapa.	180	Q 601,515.00
2	277960	ESCUELA PRIMARIA.	Aldea La Ceibita, San José Acatemala, Jutiapa.	180	Q 890,000.00
3	277912	ESCUELA PRIMARIA.	Caseríos Las Vegas, San José Acatemala, Jutiapa.	200	Q 890,000.00
4	277948	CENTRO DE SALUD.	Aldea La Ceibita, San José Acatemala, Jutiapa.	4,000	Q 890,000.00
5	277956	CENTRO DE SALUD.	Aldea Tunillas, San José Acatemala, Jutiapa.	4,000	Q 1,308,210.00
6	291658	MEJORAMIENTO CALLE.	Aldea Las Delicias, San José Acatemala, Jutiapa.	500	Q 298,433.00
			TOTAL	9,060	Q 4,878,158.00

San José Acatempa, Jutiapa

Ejercicio Fiscal 2023

No.	SNIP	Producto público	Comunidad	Beneficiarios	Monto (Q)
1	295892	ESCUELA PRIMARIA.	ÁREA URBANA, SAN JOSÉ ACATEMPA, JUTIAPA.	230	Q 5,642,127.00
			TOTAL	230	Q 5,642,127.00



San José Acatempa, Jutiapa

Ejercicio Fiscal 2024

No.	SNIP	Producto público	Comunidad	Beneficiarios	Monto (Q)
1	313924	ALCANTARILLADO SANITARIO.	BARRIO MONTE REDONDO.	800	Q 2,127,500.00
2	313926	ALCANTARILLADO SANITARIO.	BARRIO EL PINO.	800	Q 2,428,676.00
3	315226	PUENTE VEHICULAR.	ALDEA TUNILLAS.	1,100	Q 897,000.00
4	315232	MEJORAMIENTO DE CALLE.	ALDEA CALDERAS.	1,200	Q 1,071,558.00
			TOTAL	3,900	Q 6,524,734.00

San José Acatempa, Jutiapa

No.	Producto público	Comunidad	Beneficiarios	Monto (Q)
1	Cursos de capacitación.	San José Acatempa.	1	Q 50.74



San José Acatempa, Jutiapa

No.	Producto público	Comunidad	Beneficiarios	Monto (Q)
1	Préstamos.	San José Acatempa	3 entidades	Q 24,329,026.50

Año	No.	Producto público	Comunidad	Beneficiarios	Monto (Q)
2020	1	Capacitación en Gestión Municipal a autoridades, funcionarios y empleados municipales.	Área Urbana	2,062 personas	Q 544,003.18
	2	Capacitación en gestión social a empleados municipales y sociedad civil urbana organizada.	Área Urbana	1,813 personas	Q 715,024.39
	3	Capacitación en temas de administración, finanzas y en elaboración de instrumentos dirigida a autoridades, funcionarios y empleados municipales.	Área Urbana	231 personas	Q 878,075.56
2021	1	Capacitación en Gestión Municipal a autoridades, funcionarios y empleados municipales.	Área Urbana	3,884 personas	Q 592,142.96
	2	Capacitación en gestión social a empleados municipales y sociedad civil urbana organizada.	Área Urbana	2,381 personas	Q 771,469.21
	3	Capacitación en temas de administración, finanzas y en elaboración de instrumentos dirigida a autoridades, funcionarios y empleados municipales.	Área Urbana	1,034 personas	Q 776,018.27

***Nota: Cifras a nivel nacional**

San José Acatempa, Jutiapa.

Año	No.	Producto público	Comunidad	Beneficiarios	Monto (Q)
2022	1	Capacitación en Gestión Municipal a autoridades, funcionarios y empleados municipales.	Área Urbana	4,389 personas	Q 588,997.74
	2	Capacitación en gestión social a empleados municipales y sociedad civil urbana organizada.	Área Urbana	2,803 personas	Q 805,028.26
	3	Capacitación en temas de administración, finanzas y en elaboración de instrumentos dirigida a autoridades, funcionarios y empleados municipales.	Área Urbana	231 personas	Q 785,660.88
2023	1	Capacitación en Gestión Municipal a autoridades, funcionarios y empleados municipales.	Área Urbana	2,126 personas	Q 374,429.30
	2	Capacitación en gestión social a empleados municipales y sociedad civil urbana organizada.	Área Urbana	1,818 personas	Q 512,970.23
	3	Capacitación en temas de administración, finanzas y en elaboración de instrumentos dirigida a autoridades, funcionarios y empleados municipales.	Área Urbana	109 personas	Q 474,689.80

***Nota: Cifras a nivel nacional**

San José Acatempa, Jutiapa

Año	No.	Producto público	Comunidad	Ha. Afec.	Beneficiarios	Monto (Q)	
2020	1	Incendios Forestales y No Forestales Atendidos.	Aldea Río Blanco.	56	N/A	Q 9,882,225.10	**
	2		Aldea Tunillas.	1	N/A		
2022	1	Coordinadoras Municipales para la Reducción de Desastres.	San José Acatempa	N/A	17	Q 1,326,331.23	**

**** NOTA:** El monto consignado representa lo ejecutado en forma global para el ejercicio fiscal indicado.

Alejandro Eduardo Giammattei Falla
Señor Presidente de la República

Secretaría de Coordinación
Ejecutiva de la Presidencia

Álvaro Leonel Díaz Velásquez
Secretario de Coordinación Ejecutiva

Danilo José Soto Castañeda
Subsecretario de Coordinación Ejecutiva

Victor Hugo Paiz Gómez
Subsecretario para la Descentralización

Leonel Eduardo Girón Véliz
Director del Sistema de Consejos de Desarrollo

Luis Eduardo Orozco Orellana
Director General para la Descentralización

Jonathan Arnulfo Del Cid López
Director de Informática

Jesús Felipe Polanco Tello
Director Técnico de Operaciones

Luis Alfonso Rodas Guzmán
Director de Planificación

Jennifer Cristina García Marroquín
Directora de Comunicación social

Luz Azucena Mendoza Cajbón
Directora Administrativa Financiera

María José Sánchez Mejía
Directora de Asesoría Jurídica

Alberto Emmanuel Soto de León
Director de Auditoría Interna

Isis Ana Graciela Serrano Lemus
Asesoría Técnica

Saúl Nehemías Obando Mejía
Dirección Técnica de Operaciones

David Roberto Barrera Valenzuela
Dirección Técnica de Operaciones

Autorizado

Alejandro Eduardo Giammattei Falla
Señor Presidente de la República

Álvaro Leonel Díaz Velásquez
Secretario de Coordinación Ejecutiva de la Presidencia

Elaborado

Despacho
Secretaría de Coordinación Ejecutiva de la Presidencia

Subsecretaría de Coordinación Ejecutiva
Secretaría de Coordinación Ejecutiva de la Presidencia

Revisado

Dirección del Sistema de Consejos de Desarrollo
Dirección Técnica de Operaciones
Dirección de Descentralización

Diseño y diagramación

Dirección de Comunicación Social

340 municipios
fuertes,
hacen un Estado fuerte!

ACCESO A INFORMACIÓN DIGITAL



<https://scep.gob.gt/carta-de-navegacion-municipal/>