



Carta de navegación Municipal

MUNICIPALIDAD DE SAN CARLOS ALZATATE, JALAPA



GOBIERNO de GUATEMALA
DR. ALEJANDRO GIANMATTEI

MINISTERIO DE SERVICIOS PÚBLICOS



GOBIERNO de GUATEMALA
DR. ALEJANDRO GIANMATTEI

MINISTERIO DE TRABAJO Y PREVISIÓN SOCIAL



GOBIERNO de GUATEMALA
DR. ALEJANDRO GIANMATTEI

MINISTERIO DE CULTURA Y DEPORTE



GOBIERNO de GUATEMALA
DR. ALEJANDRO GIANMATTEI

MINISTERIO DE AMBIENTE Y RECURSOS NATURALES



GOBIERNO de GUATEMALA
DR. ALEJANDRO GIANMATTEI

MINISTERIO DE SALUD PÚBLICA Y ASISTENCIA SOCIAL



GOBIERNO de GUATEMALA
DR. ALEJANDRO GIANMATTEI

MINISTERIO DE AGRICULTURA, GANADERÍA Y ALIMENTACIÓN



GOBIERNO de GUATEMALA
DR. ALEJANDRO GIANMATTEI

MINISTERIO DE COOPERACIÓN



GOBIERNO de GUATEMALA
DR. ALEJANDRO GIANMATTEI

MINISTERIO DE EDUCACIÓN



GOBIERNO de GUATEMALA
DR. ALEJANDRO GIANMATTEI

SECRETARÍA DE SEGURIDAD ALIMENTARIA Y NUTRICIONAL DE LA PRESIDENCIA DE LA REPÚBLICA



GOBIERNO de GUATEMALA
DR. ALEJANDRO GIANMATTEI

SECRETARÍA PRESIDENCIAL DE LA VELOCIDAD



GOBIERNO de GUATEMALA
DR. ALEJANDRO GIANMATTEI

COMISIÓN PRESIDENCIAL DE ASUNTOS MUNICIPALES



Instituto Guatemalteco de Turismo



LIBERTAD
15 DE
SEPTIEMBRE
DE 1821

Estimados Alcaldes y Alcaldesas:

Me dirijo a ustedes con un mensaje de profundo compromiso y gratitud en este importante momento de transición de gobierno. Como Presidente de la República de Guatemala, identificado plenamente con el municipalismo y la necesidad de fortalecer el poder local, es mi deber informarles sobre los alcances y resultados a nivel local y nacional, y cómo orientar de mejor manera los retos del desarrollo en las 340 municipalidades del país.

En este sentido, deseo resaltar el análisis exhaustivo realizado por la Secretaría de Coordinación Ejecutiva de la Presidencia, los Ministerios y demás instituciones que reportan los logros alcanzados a nivel sectorial y del Sistema de Consejos de Desarrollo, así como las brechas que se deben superar. Los datos recopilados en este análisis, proporcionan una base sólida para la toma inteligente y oportuna de decisiones en cada municipalidad, por lo que se ilustran las prioridades de su municipio, así como las transferencias financieras que el Organismo Ejecutivo traslada de manera efectiva y oportuna a todas las municipalidades del país, lo que ha permitido ir cerrando brechas y asegurar un futuro más próspero.

El Sistema de Consejos de Desarrollo ha sido una herramienta fundamental para fomentar la participación ciudadana y garantizar que las necesidades de nuestras comunidades sean atendidas de manera adecuada. Gracias al esfuerzo conjunto entre el Gobierno central y las

municipalidades, se han logrado avances notables en el desarrollo local y en la mejora de la calidad de vida de nuestros ciudadanos, fortaleciendo así el municipalismo.

Es importante reconocer que aún existen retos por alcanzar. Estos retos y brechas demandan como país, redoblar esfuerzos y a trabajar de la mano para superar las adversidades. Con la información proporcionada por el Gobierno central en este documento, estamos en una posición sólida para tomar decisiones informadas que nos permitan avanzar hacia una Guatemala con más desarrollo. Hacer gobierno implica recordar que el verdadero poder radica en la unidad, complementariedad y colaboración, por lo que trabajar en conjunto para beneficio de las comunidades, asegura construir una Guatemala más fuerte, más unida y más próspera.

**"Que Dios bendiga Guatemala".
Con gratitud y compromiso,**

**Dr. Alejandro Giammattei
Presidente de la República**

LIBERTAD
15 DE
SEPTIEMBRE
DE 1821

Eficiencia en aportes a Consejos de Desarrollo, Departamental, Jalapa 2020 - 2023

No.	Municipio	Porcentaje de ejecución 2020	Porcentaje de ejecución 2021	Porcentaje de ejecución 2022	Porcentaje de ejecución 2023	Porcentaje de ejecución 2020 - 2023
1	San Luis Jilotepeque	100%	100%	100%	89%	97%
2	Monjas	93%	100%	93%	58%	84%
3	San Carlos Alzatate	98%	100%	100%	43%	83%
4	San Manuel Chaparrón	98%	100%	100%	27%	78%
5	Jalapa	99%	99%	100%	26%	77%
6	Mataquescuintla	100%	100%	100%	3%	72%
7	San Pedro Pinula	83%	99%	99%	16%	70%

*Información al mes de agosto 2023.

San Carlos Alzatate, Jalapa

Asignación IVA-PAZ CODEDE

Al mes de agosto de 2023

Ejercicio Fiscal	Monto Aprobado	Saldo de Arrastre (Ejercicio fiscal anterior)	Monto Real	Monto Desembolsado	Saldo de Arrastre (Ejercicio fiscal actual)	Porcentaje de Ejecución
2020	Q9.253.443,00	-Q2.527.282,00	Q6.726.161,00	Q9.041.361,00	Q212.082,00	98%
2021	Q9.253.443,00	-Q212.082,00	Q9.041.361,00	Q9.253.443,00	Q0,00	100%
2022	Q10.369.328,00	Q0,00	Q10.369.328,00	Q10.369.328,00	Q0,00	100%
2023	Q12.177.116,00	Q0,00	Q12.177.116,00	Q5.256.230,00	Q6.920.886,00	43%
Total	Q41.053.330,00	-Q2.739.364,00	Q38.313.966,00	Q33.920.362,00	Q7.132.968,00	83%

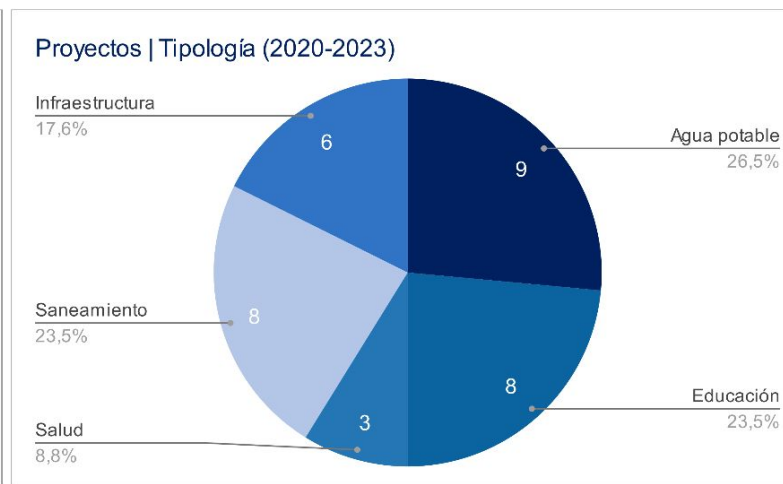
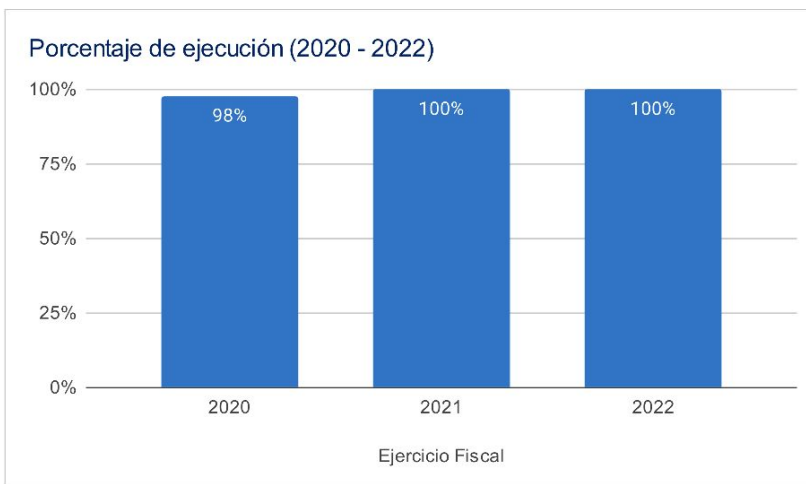

Asignaciones y Transferencias al Municipio

Ejercicio Fiscal	Asignación Constitucional	Asignación IVA-PAZ Municipalidades	Asignación Vehículos	Petróleo	Asignación IVA-PAZ CODEDE	Total
2020	Q 5,410,668.05	Q 6,725,424.94	Q 755,566.92	Q 206,546.47	Q9.253.443,00	Q 22,351,649.38
2021	Q 5,509,962.79	Q 6,848,847.65	Q 769,432.83	Q 210,926.74	Q9.253.443,00	Q 22,592,613.01
2022	Q 6,688,650.41	Q 7,901,581.85	Q 766,071.11	Q 253,254.78	Q10.369.328,00	Q 26,759,809.15
2023	Q 7,807,487.11	Q 9,212,996.04	Q 815,030.60	Q 270,758.93	Q12.177.116,00	Q 31,633,388.68
Total	Q 25,416,768.36	Q 30,688,850.48	Q 3,106,101.46	Q 941,486.92	Q41.053.330,00	Q 103,337,460.22

Total asignado al municipio: **Q 103,337,460.22**

Necesidades Municipales San Carlos Alzatate, Jalapa

Área prioritaria	Brecha %	Necesidades				
Educación						
PAIN (Programa de atención integral al niño y niña)	93%	En este nivel existe	3378	niños que necesitan atención educativa.		
Preprimaria	24%	Se recomienda contemplar	13	aulas y docentes para cubrir a	386	niños.
Primaria	68%	Se recomienda contemplar	63	aulas y docentes para cubrir a	1884	niños.
Básico	50%	Se recomienda contemplar	24	aulas y docentes para cubrir a	734	niños.
Diversificado	77%	Se recomienda contemplar	36	aulas y docentes para cubrir a	1086	niños.
Salud y agua potable						
Porcentaje desnutrición aguda	0,5%	Se registró	15	casos de niños menores de 5 años con desnutrición aguda en el municipio.		
Porcentaje desnutrición crónica	11%	Se registró	348	casos de niños menores de 5 años con desnutrición crónica en el municipio.		
Establecimientos de salud	0%	Considerando que el CAP tiene capacidad para atender hasta a 40,000 personas y el puesto de salud a 5,000 personas. Se determina que no existe brecha en establecimientos de salud, en este municipio. Las personas tienen acceso a establecimientos de salud.				
Enfermedades causadas por alimentos y agua	4,3%	Se registró	810	casos de enfermedades transmitidas por alimentos o agua contaminada.		
Red domiciliar de agua potable	13%	Se necesita cubrir el acceso a red domiciliar de agua potable de	447	viviendas.		
Saneamiento						
Manejo de desechos	94%	3347 viviendas requieren de un sistema adecuado de manejo de desechos sólidos o tren de aseo.				
Acceso a servicio sanitario	74%	2657 viviendas requieren de acceso a un servicio sanitario adecuado.				
Acceso a sistema de drenajes	79%	2827 viviendas requieren acceso a sistema de drenajes.				

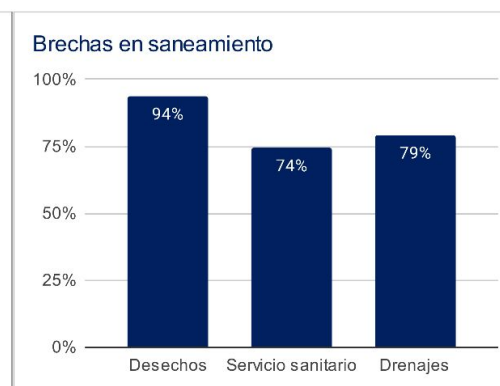
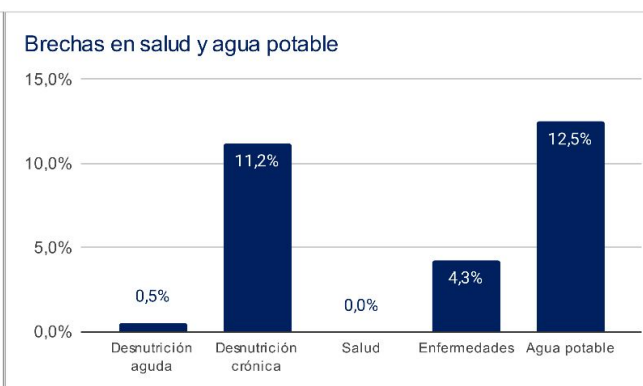
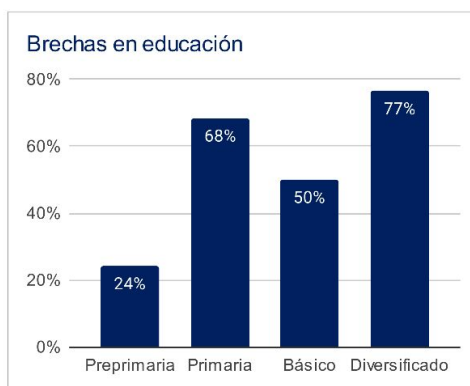

1 Asignaciones y Transferencias a Municipalidades. Dirección Financiera, MINFIN (2023)

3 Morbilidad por desnutrición crónica y aguda en menores de 5 años. SIGSA - MSPAS (2022).

Morbilidad por enfermedades relacionadas a enfermedades transmitidas por alimentos y/o agua (ETAS's). SIGSA - MSPAS (2022).
Establecimientos de salud a nivel nacional. MSPAS (2023).

2 Datos poblacionales del Censo 2018. INE (2018).
Cobertura educativa. MINEDUC (2023).

4 Datos poblacionales y de vivienda. Censo 2018. INE (2018).

Departamento: Jalapa

(1) ▾

Municipio: San Carlos Alzatate

(1) ▾

Año ▾	Aporte Consejos	Constitucional	IVA-Paz Municipalidades	Vehículos	Petróleo	Total
2024	14.118.653,00	7.807.487,11	9.212.996,04	815.030,60	270.758,93	32.224.925,68
2025	14.830.624,50	8.772.199,83	10.182.156,48	833.583,95	298.926,30	34.917.491,06
2026	16.096.033,80	9.481.316,07	10.916.085,54	850.036,46	317.752,01	37.661.223,89
2027	17.361.443,10	10.190.432,31	11.650.014,60	866.488,98	336.577,73	40.404.956,72
Total	62.406.754,40	36.251.435,32	41.961.252,66	3.365.139,99	1.224.014,97	145.208.597,35

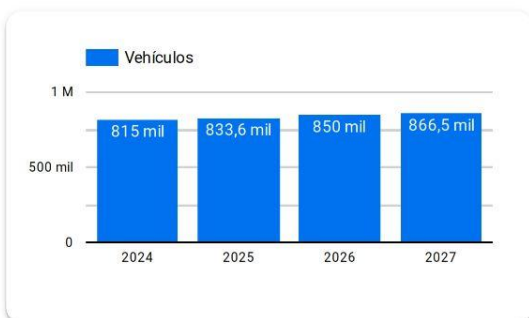
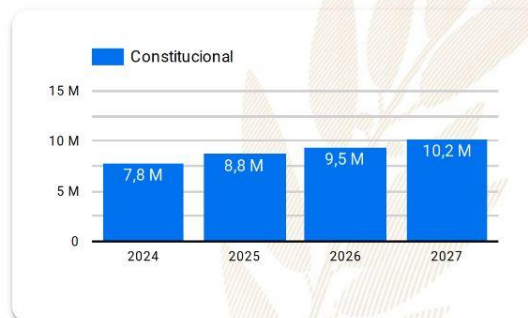
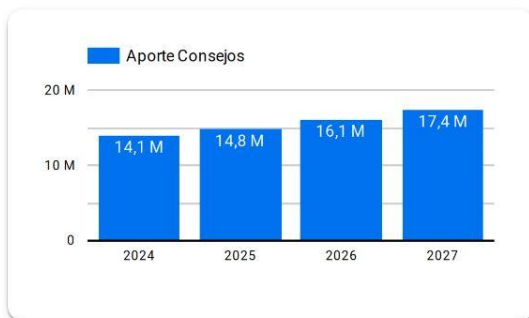

Año 2024: Presupuesto sujeto a aprobación por el Congreso de la República de Guatemala.

Años 2025-2027: Proyección elaborada en base a presupuestos aprobados para los años 2020 a 2024.

Resumen de **giras** **presidenciales**

Giras Presidenciales es un modelo de seguimiento programático presidencial y de administración pública introducido en Guatemala en 2021, con el propósito de establecer mayor cercanía entre el gobierno central y los poderes locales. Estas giras permitieron la coordinación interinstitucional entre la Secretaría Privada de la Presidencia, la Secretaría de Coordinación Ejecutiva de la Presidencia y el gabinete de gobierno, con el liderazgo del Presidente de la República. La aceptación por parte de los alcaldes fue notable, con altos porcentajes de asistencia a las giras.

El enfoque municipalista del modelo promovió el acercamiento entre los poderes locales y el gobierno central, mediante mesas de discusión que abordaron temas de importancia municipal y agilizaron los procesos para satisfacer demandas y necesidades locales. Se presentaron propuestas prácticas para encontrar soluciones a través del seguimiento programático.

MODALIDADES

Las giras presidenciales se adaptaron a distintas modalidades, presenciales en cabeceras departamentales y en el Palacio Nacional, incluyendo reuniones virtuales durante la pandemia de COVID-19, demostrando la capacidad de adaptación y la importancia de utilizar recursos tecnológicos para garantizar la continuidad de la gestión pública.

SEGUIMIENTO

La documentación y el seguimiento de acciones derivadas de los proyectos y programas de desarrollo fueron sistematizados, esto fue logrado a través de la Secretaría de Coordinación Ejecutiva de la Presidencia y la Secretaría Privada de la Presidencia, con equipos dedicados a mantener actualizada la Matriz de Seguimiento a Compromisos Presidenciales y Solicitudes Municipales en las Mesas de Trabajo.

RESULTADO

Las giras presidenciales contribuyeron a mejorar la administración pública, fortaleciendo la confianza y la participación ciudadana en la gestión gubernamental. Además, agilizaron los procesos y redujeron los tiempos de respuesta, impulsando el desarrollo del país.

Departamento: Jalapa

(1) ▼

Municipio: San Carlos Alzatate

(1) ▼

Los Compromisos Presidenciales y Solicitudes de Alcaldes, se adquirieron por el Señor Presidente, durante las Giras Presidenciales realizadas durante el periodo de Gobierno 2020-2023.

La Secretaría de Coordinación Ejecutiva de la Presidencia en coordinación con La Secretaría Privada de la Presidencia, realizaron el seguimiento programático de los Compromisos Presidenciales y Solicitudes de Alcaldes, en base a la actualización del avance indicado por los delegados de los diferentes Ministerios y Secretarías responsables.

Compromisos Presidenciales

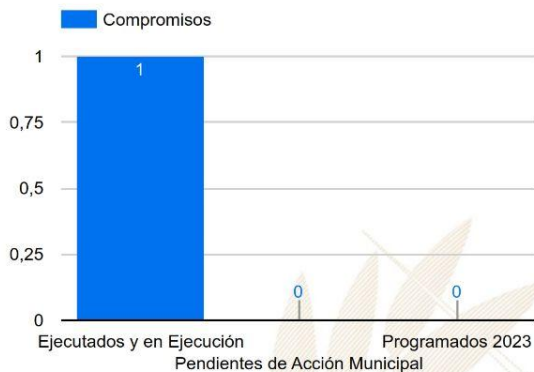

Compromisos

1

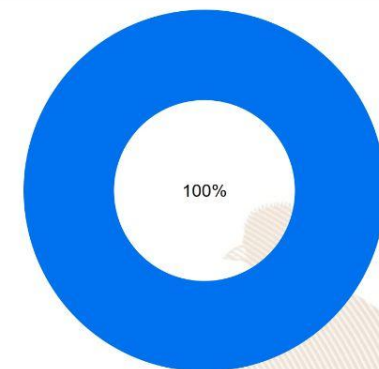

● Ejecutados y en Ejecución ● Pendientes de Acción Munic... ● Programados 2023

Instituciones	Compromisos ▼	Solicitudes
1. CIV	1	3
2. INFOM	0	1
3. MEM	0	1
4. MICUDE	0	1
5. MAGA	0	6
6. MINEDUC	0	2
7. MSPAS	0	2
8. SCEP	0	2
9. MINECO	0	1
10. MIDES	0	3
11. INGUAT	0	1
Total	1	24

Solicitudes de Alcaldes

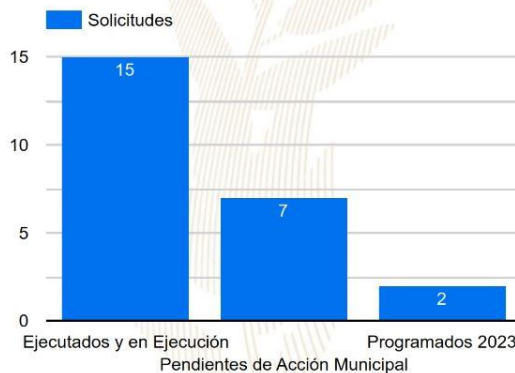

Solicitudes

24

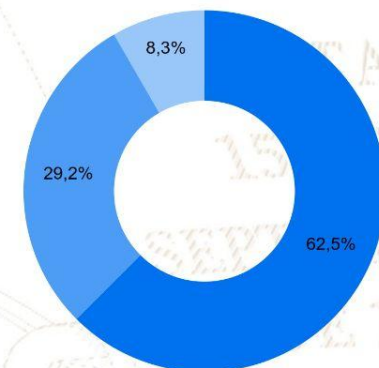

● Ejecutados y en Ejecución ● Pendientes de Acción Munic... ● Programados 2023

SIPROCODE

La SCEP, con el objetivo de modernizar y hacer más eficientes, eficaces y transparentes los procesos de planificación y ejecución de los proyectos financiados con recursos de inversión destinados al Sistema de Consejos de Desarrollo, presentó ante el Consejo Nacional de Desarrollo Urbano y Rural -CONADUR- el Sistema Electrónico para la Administración de Procesos de Proyectos de Consejos de Desarrollo para su aprobación.

OBJETIVO

Acercar a los entes rectores y a las unidades ejecutoras, con el fin de agilizar los procesos de solicitud y emisión de avales, dictámenes técnicos u otros documentos, para la aprobación de los proyectos en las etapas de planificación y ejecución. Asimismo, sustituir las interacciones físicas por virtuales y a la vez establecer un historial de tiempo por gestión realizada entre las unidades ejecutoras y los entes rectores, también notificar en tiempo real sobre las nuevas solicitudes.

BENEFICIOS INSTITUCIONALES

- Coordinación interinstitucional permanente.
- Disminución de la burocracia.
- Reducción de la vulnerabilidad en los procedimientos.
- Agilización de procesos.
- Reducción de tiempo en emisión de avales, dictámenes técnicos y otros documentos a 20 días hábiles.
- Disminución de costos en trámites.
- Fortalece la transparencia en los procesos.
- Monitoreo y seguimiento a través de la plataforma;
- Trámites no presenciales.
- Vista pública de información general y acceso a la misma.
- Permitir el seguimiento a los procesos y gestiones de trámites en cada una de sus etapas por parte de las instituciones involucradas.



JORNADAS MÓVILES DE SERVICIOS INTEGRADOS:

La SCEP coordina con diferentes instituciones para acercar los servicios públicos de forma temporal en alianza con municipalidades y gobernaciones departamentales, estimulando de esa manera el proceso de desconcentración de las instituciones del Estado.

SCEP realizó acciones de coordinación y logística para el desarrollo de 42 Jornadas Móviles de Servicios Integrados desde el año 2020 hasta julio de 2023, atendiendo a 141,284 personas.

Algunos servicios que se brindan durante las Jornadas Móviles de Servicios Integrados son:

- Acceso a consultas de medicina general, psicología, nutrición, pediatría, hisopados, jornada de vacunación contra el COVID-19 y charlas sobre salud.
- Trámites de carencia de antecedentes policiales, renovación de licencia de conducir, pasaportes, actualización de datos y empadronamiento.
- Quioscos informativos del Sistema Nacional del Empleo, promoción del turismo y talleres de temas ambientales, entre otros.
- Información sobre las iniciativas Bono Social, entrega de becas y Comedores Sociales.
- Capacitaciones en temas tributarios y actualización de documentos, entre otros.



Portal de

Gobiernos Locales

Estimado Usuario, Bienvenido

PORTAL DE GOBIERNOS LOCALES

Es un sitio web que ofrece al usuario, de forma fácil, dinámica e integrada, el acceso a una serie de recursos y de servicios relacionados a la información presupuestaria y financiera registrada por los gobiernos locales y sus empresas municipales en el SIAF.

Este portal cuenta con reportes dinámicos establecidos que ofrecen datos en tiempo real relacionados a:

- Presupuesto por Resultados
- Enfoque Temático
- Grupo Objeto de Gasto
- Finalidad, Función y División

También permite al usuario elaborar sus propios reportes de ingresos, gastos y contables de acuerdo a sus necesidades.

Para el análisis de las finanzas municipales y la oportuna toma de decisiones, pone a disposición los siguientes tableros de indicadores:

ICFM Índice Consolidado Financiero Municipal:

Es una herramienta de análisis que permite a los funcionarios municipales realizar mediciones de los datos que registran en el -SICOIN GL-, con los cuales se puede interpretar la situación económico-financiera de la municipalidad durante uno o varios ejercicios fiscales.

Objetivos de Desarrollo Sostenible:

Se presenta el impacto de la Gestión Municipal desde la perspectiva de los Objetivos de Desarrollo Sostenible.

Actualmente ofrece a los usuarios municipales la oportunidad de realizar el pago de sus servicios públicos a través de internet.

Cobros en Línea:

Permite al vecino realizar sus pagos a través de tarjeta de crédito y/o débito, de cualquier servicio (agua, IUSI y arbitrios) que presta la Municipalidad, desde la comodidad de su casa o desde cualquier lugar en donde se encuentre; al ingresar en el ícono le permitirá:

- Pagar documento de cobro (Todos los Servicios)
- Pagar boleto de ornato
- Pagar multas de tránsito



También cuenta con una sección de noticias, biblioteca virtual y enlaces importantes.

Para acceder al Portal de Gobiernos Locales, escanea o haz click en el código QR:



ÍNDICE CONSOLIDADO FINANCIERO MUNICIPAL - ICFM -

12102105

JALAPA





MUNICIPALIDAD DE SAN CARLOS ALZATATE



Calificación General
Gestión Financiera

59

Necesita Fortalecerse

	Puntuación máxima		Resultado municipio	
 <p>Solvencia General</p>	30	Evalúa la generación y captación de recursos propios municipales que permitan la sostenibilidad financiera en el mediano y largo plazo. Asimismo refleja la dependencia en relación a las transferencias de la Administración Central.	11	
	Autonomía Financiera Municipal		15	3
	Dependencia Financiera Municipal		6	1
	Ahorro Operacional		5	4
	Relación de Recursos y Gastos - Sin Endeudamiento		4	3
 <p>Solvencia Financiera</p>	30	Mide el nivel de endeudamiento, la capacidad de pago de la municipalidad, a través de la solvencia de sus finanzas y el volumen de endeudamiento.	21	
	Liquidez Financiera		5	4
	Recursos por Endeudamiento		5	5
	Pasivo por Endeudamiento		10	10
	Pasivo con Acreedores		10	2
 <p>Dinamismo Económico</p>	15	Evalúa la relación entre la inversión, la captación de recursos propios y el nivel de deuda en relación a la población de cada municipio, según el número de habitantes reflejados en la proyección proporcionada por el	6	
	Inversión por Habitante		5	3
	Recursos Propios por Habitante		5	1
	Pasivo por Habitante		5	2
 <p>Evaluación Presupuestaria</p>	25	Mide la eficiencia en cuanto a la ejecución de recursos percibidos y gastos pagados, durante un ejercicio fiscal en relación al presupuesto vigente.	21	
	Ejecución Presupuestaria de Ingresos		6	5
	Ejecución Presupuestaria de Egresos		5	4
	Relación de Gastos e Ingresos Ejecuta		5	5
	Ejecución por Tipo de Gasto		6	6
	Transferencias Presupuestarias		3	1

Fuente: Reporte índice consolidado financiero municipal ICFM, 2023, Ministerio de Finanzas Públicas.



Para acceder al detalle anual sobre el ICFM escanea el siguiente código QR:

Ingresos

Código y Clase de Ingreso	Código y Recurso de Ingreso	Recurso Auxiliar		Presupuesto Vigente 2022	Presupuesto Vigente 2023
10000 INGRESOS TRIBUTARIOS	10281 SOBRE ESTABLECIMIENTOS COMERCIAL	Abarroterías	Q	12,000	Q 12,000
		Cantinas	Q	12,000	Q 12,000
		Comedores	Q	12,000	Q 12,000
		Tiendas	Q	12,000	Q 12,000
	Total 10281 SOBRE ESTABLECIMIENTOS COMERCIALES		Q	48,000	Q 48,000
	10284 SOBRE DIVERSIONES Y ESPECTÁCULOS	Cablevision	Q	12,000	Q 15,000
	Total 10284 SOBRE DIVERSIONES Y ESPECTÁCULOS		Q	12,000	Q 15,000
	10289 OTROS ARBITRIOS MUNICIPALES	Multa del Boleto de Ornato	Q	20,000	Q 20,000
		Valor Boleto de Ornato	Q	50,000	Q 60,000
	Total 10289 OTROS ARBITRIOS MUNICIPALES		Q	70,000	Q 80,000
Total 10000 INGRESOS TRIBUTARIOS			Q	130,000	Q 143,000
11000 INGRESOS NO TRIBUTARIOS	11290 TASAS Y LICENCIAS VARIAS	Tasa municipal por alumbrado público	Q	1,100,000	Q 1,300,000
	Total 11290 TASAS Y LICENCIAS VARIAS		Q	1,100,000	Q 1,300,000
	11410 DE EDIFICIOS Y VIVIENDAS	Arrendamiento de Salon Municipal	Q	5,000	
		Arrendamiento locales mercado central	Q	100,000	Q 150,000
		Arrendamiento locales salon municipal			Q 5,000
		NA	Q	-	Q -
	Total 11410 DE EDIFICIOS Y VIVIENDAS		Q	105,000	Q 155,000
	11990 OTROS INGRESOS NO TRIBUTARIOS	Feria Titular			Q 10,000
		NA			Q -
		Otros ingresos	Q	100,000	Q 190,000
	Total 11990 OTROS INGRESOS NO TRIBUTARIOS		Q	100,000	Q 200,000
Total 11000 INGRESOS NO TRIBUTARIOS			Q	1,305,000	Q 1,655,000
13000 VTA. DE BIENES Y SERV. DE LA ADM. PÚBLICA	13260 SERVICIOS ADMINISTRATIVOS MUNICIPALES	Certificaciones de Matrimonios	Q	10,000	Q 10,000
		Certificaciones Varias	Q	20,000	Q 20,000
		Concesion de Servicios de Agua (Pajas de Agua)	Q	10,000	Q 20,000
		Estacionamiento de Vehiculos	Q	20,000	
		Fierros Para Marcar Ganado	Q	5,000	Q 5,000
		Instalacion de Agua Potable	Q	10,000	Q 10,000
		Licencias	Q	50,000	Q 80,000
		NA	Q	-	Q -
		Otros Estacionamientos de Vehiculos en V?as P?blicas	Q	10,000	
		Otros Ingresos Por Servicios Administrativos Municipales	Q	5,000	
	Total 13260 SERVICIOS ADMINISTRATIVOS MUNICIPALES		Q	140,000	Q 145,000
Total 13000 VTA. DE BIENES Y SERV. DE LA ADM. PÚBLICA			Q	140,000	Q 145,000
14000 INGRESOS DE OPERACION	14190 VENTA DE OTROS BIENES	NA	Q	-	Q -
		Venta de Contadores de Agua	Q	2,000	Q 2,000
	Total 14190 VENTA DE OTROS BIENES		Q	2,000	Q 2,000
	14240 SERVICIOS PÚBLICOS MUNICIPALES	Baños y Sanitarios Municipales	Q	10,000	Q 15,000
		Canon de Agua	Q	75,000	Q 75,000
		Ingresos por Concepto de Deporte			Q 15,000
		NA			Q -
		Piso de Plaza	Q	120,000	Q 120,000
		Servicio de Limpieza	Q	25,000	Q 25,000
		Turicentros			Q 5,000
	Total 14240 SERVICIOS PÚBLICOS MUNICIPALES		Q	230,000	Q 255,000
Total 14000 INGRESOS DE OPERACION			Q	232,000	Q 257,000
15000 RENTAS DE LA PROPIEDAD	15131 POR DEPÓSITOS INTERNOS	Intereses generados por Cuentas Monetarias	Q	25,000	Q 50,000
	Total 15131 POR DEPÓSITOS INTERNOS		Q	25,000	Q 50,000
Total 15000 RENTAS DE LA PROPIEDAD			Q	25,000	Q 50,000

16000 TRANSFERENCIAS CORRIENTES	16130 DE EMPRESAS PRIVADAS	De Empresas Privadas P/Gastos de Funcionamiento	Q	400,000		
	Total 16130 DE EMPRESAS PRIVADAS		Q	400,000		
	16210 DE LA ADMINISTRACIÓN CENTRAL	Impuesto al Valor Agregado (IVA-PAZ) para Funcionamiento	Q	2,025,000	Q	2,125,000
		IMPUESTO CIRCULACION DE VEHICULOS PARA FUNCIONAMIENTO	Q	22,500	Q	16,250
		Situado Constitucional para Funcionamiento	Q	810,000	Q	750,000
	Total 16210 DE LA ADMINISTRACIÓN CENTRAL		Q	2,857,500	Q	2,891,250
Total 16000 TRANSFERENCIAS CORRIENTES			Q	3,257,500	Q	2,891,250
17000 TRANSFERENCIAS DE CAPITAL	17110 DE PERSONAS Y UNIDADES FAMILIARES	De Personas P/Proyectos y Obras de Inversion	Q	23,531	Q	21,129
	Total 17110 DE PERSONAS Y UNIDADES FAMILIARES		Q	23,531	Q	21,129
	17120 DE INSTITUCIONES SIN FINES DE LUCRO	De Instituciones Privadas sin fines de lucro P/Proys. y obras de Inversi?n	Q	1,334		
	Total 17120 DE INSTITUCIONES SIN FINES DE LUCRO		Q	1,334		
	17210 DE LA ADMINISTRACIÓN CENTRAL	Impuesto al Valor Agregado(IVA-PAZ) Inversión	Q	6,028,512	Q	6,375,000
		Impuesto de Circulacion de Vehiculos para Inversion	Q	687,083	Q	633,750
		Impuesto Petroleo y sus Derivados para Inversion	Q	300,535	Q	250,000
		Situado Constitucional Para Inversi?n	Q	7,238,105	Q	6,750,000
	Total 17210 DE LA ADMINISTRACIÓN CENTRAL		Q	14,254,234	Q	14,008,750
	17220 DE ENTIDADES DESCENTRALIZADAS Y AL	CODEDE IVA PAZ	Q	17,607,689	Q	11,568,616
		Consejo de Desarrollo Urbano y Rural	Q	-		
		NA	Q	-		
	Total 17220 DE ENTIDADES DESCENTRALIZADAS Y AUTÓNOMAS NO FINANCIERAS		Q	17,607,689	Q	11,568,616
Total 17000 TRANSFERENCIAS DE CAPITAL			Q	31,886,789	Q	25,598,495
23000 DISMINUCIÓN DE OTROS ACTIVOS FINANCIEROS	23110 DISMINUCIÓN DE CAJA Y BANCOS	NA	Q	-		
		Saldos de caja ingresos propios por explotaciones mineras	Q	60	Q	60
		SC-Distribucion de Petroleo y sus Derivados	Q	-	Q	5,651
		SC-Impuesto Circulacion de Vehiculos	Q	3,830	Q	49,416
		SC-Ingresos Ordinarios de Aporte Constitucional	Q	577	Q	16,419
		SC-Ingresos Propios Municipales	Q	7,658	Q	1,581
		SC-Ingresos Tributarios NA-PAZ	Q	998	Q	3,109
	Total 23110 DISMINUCIÓN DE CAJA Y BANCOS		Q	13,123	Q	76,236
Total 23000 DISMINUCIÓN DE OTROS ACTIVOS FINANCIEROS			Q	13,123	Q	76,236

LIBERTAD
15 DE
SEPTIEMBRE
DE 1821

Egresos

Municipalidad2	Tipo de Gasto	Presupuesto Vigente 2022	Presupuesto Vigente 2023
JALAPA - MUNICIPALIDAD DE SAN CARLOS ALZATATE		Q 36,989,412	Q 30,815,981
	GASTOS DE FUNCIONAMIENTO	Q 3,977,523	Q 4,768,730
	INVERSIÓN	Q 33,011,889	Q 26,047,251
Total general		Q 36,989,412	Q 30,815,981



Ventanilla Única Municipal de Empleo - VUME -

Es un espacio de alianza estratégica con las municipalidades que tiene como objetivo brindar servicios que incrementen el perfil de empleabilidad de la población a nivel local, de tal manera que incrementen sus posibilidades de inserción laboral.

A través de las ventanillas, también se brinda a la población oportunidades de formación y capacitación técnica y otros servicios de los que el MINTRAB dispone, para que la población pueda acceder a estos de una forma más ágil desde su municipio.

Beneficios de la VUME



Para mayor
información,
escanea o haz
click en el
código QR:



Proceso para la implementación de la VUME en el municipio



Estrategia Nacional de Municipios y Comunidades Saludables

Línea de tiempo

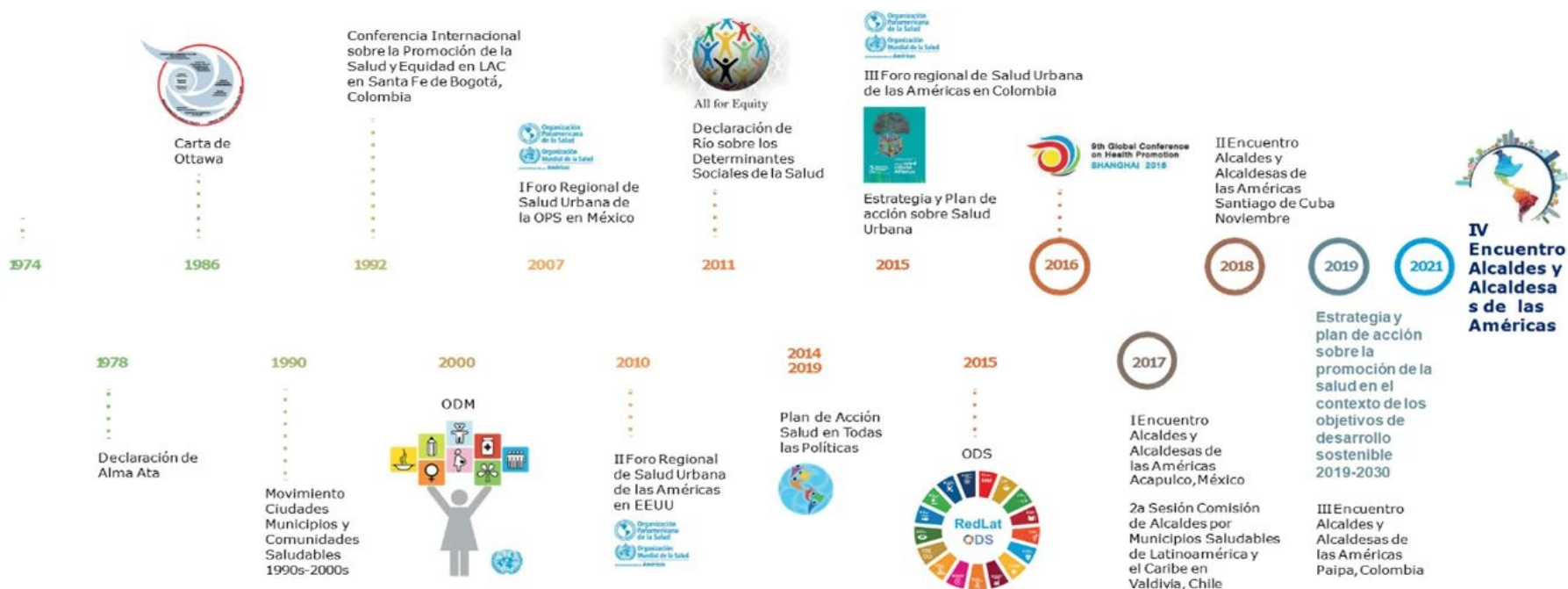

Fuente: Líneas Orientadoras para Municipios, Ciudades y Comunidades Saludables (MCCS) en la Región de las Américas (OPS/OMS, 2019).





Estrategia Nacional de Municipios y Comunidades Saludables

CONTENIDO

1. Municipio Saludable.
2. Intersectorialidad en Salud.
3. Mi municipio es sano. Entornos y estilos de vida Saludable.
4. Cero muertes maternas y Cero desnutrición en mi municipio.
5. Mi Municipio es verde.
6. Participación Social en Salud. Comunidades Saludables.
7. Gestión de Riesgo en Salud.

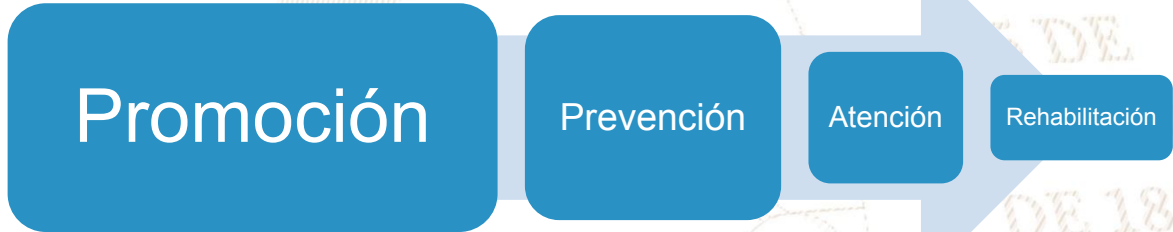

LIBERTAD
DE
DE 1821

Situación Actual: Tratamiento de Aguas Residuales

OBLIGATORIEDAD MUNICIPAL



- Elaboración del Estudio Técnico de Aguas Residuales (ETAR) con el inventario de descargas del municipio, a más tardar el **30 de mayo de 2024**.
- Las municipalidades deberán cumplir con tener en operación, sistemas de tratamiento de las **2 descargas principales** a más tardar el **02 de mayo del 2025**.
- En el **02 de mayo 2027** deberán cumplir con tratar el 60% de sus descargas con los parámetros indicados en dicha etapa.
- En el **02 de mayo 2031** deberán cumplir con tratar el 100% de sus descargas con los parámetros indicados en dicha etapa.

Para la elaboración y actualización de los estudios técnicos se deberá de cumplir con el **Manual General del Reglamento de las Descargas y Reuso de Aguas Residuales y de la Disposición de Lodos. Acuerdo Ministerial Número 105-2008.**

Para el seguimiento y evaluación de aguas residuales y de aguas para reuso, los entes generadores deberán tomar a su costa, como mínimo, **dos muestras al año** y efectuar los análisis que correspondan de conformidad con los parámetros contenidos en el estudio técnico." **“Artículo 49**

Departamento	Jalapa	Estudio Técnico de Aguas Residuales	No tiene	Descargas que el Inventario Reporta	1
Municipio	San Carlos Alzatate	Plantas de Tratamiento en Operación	1	Plantas de Tratamiento sin Operación	0

REGLAMENTO 164-2021

El Acuerdo Gubernativo 164-2021, **Reglamento para la Gestión Integral de Residuos y Desechos Sólidos Comunes** es un esfuerzo en conjunto del Organismo Ejecutivo, las Municipalidades y todos los habitantes de Guatemala para solucionar progresivamente una problemática que es conocida comúnmente como "Basura" a Nivel Nacional.



**ENTRÓ EN VIGENCIA
EL 11 DE AGOSTO DE 2021**

Escanea el Código QR o visita el sitio web www.marn.gob.gt/Reglamento-164-2021 para conocer a detalle los plazos y obligaciones que establece este Reglamento.

¿Quiénes son los entes que deben cumplir este Reglamento?

Estas son algunas de las consideraciones que debes tener en cuenta, si tú, como persona individual o jurídica, pública o privada, nacional o extranjera, desarrollas alguna de las siguientes actividades en cualquier parte del territorio del país:

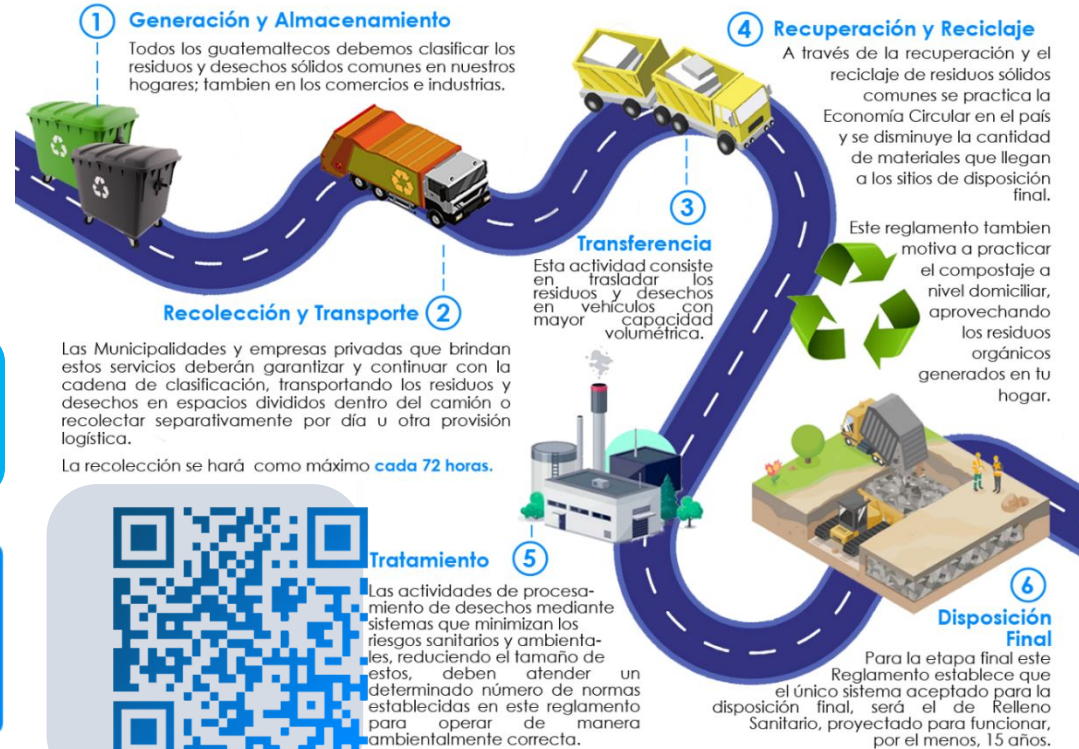

CLASIFICACIÓN DE LOS RESIDUOS Y DESECHOS SÓLIDOS COMUNES

El MARN invita a Clasificar los Residuos y Desechos Sólidos Comunes que generes en tu hogar, comercio, industria y cualquier espacio público del Municipio; según lo establecido en el Acuerdo Gubernativo 164-2021 para proteger el medio ambiente de tu entorno.



Escanea el Código QR para Descargar la Guía de Identificación Gráfica y conocer más sobre la Clasificación.



ORGÁNICO

¿Qué debo colocar en esta Clasificación?

Son productos de origen animal y vegetal, principalmente de los restos de alimentos, agricultura y jardinería. *Algunos ejemplos:*



INORGÁNICO

¿Qué debo colocar en esta Clasificación?

Son productos que no están compuestos de materia vegetal o animal y son de difícil descomposición por microorganismos. *Algunos ejemplos:*



Todos los demás residuos que se contaminen con aceites, líquidos y otros materiales que les haga perder el potencial de ser reciclados.



RECICLABLE

¿Qué debo colocar en esta Clasificación?

Algunos ejemplos:



Información Agroclimática



Para acceder al detalle de la información,
escanea el código QR.



Generalidades

Documento elaborado por el equipo de trabajo conformado por los departamentos de: El Centro de Información Estratégica Agropecuaria, Laboratorio de Información Geográfica, Cobertura Vegetal y Uso de la Tierra, y Departamento de Suelos, de la Dirección de Información Geográfica, Estratégica y Gestión de Riesgos -DIGEGR- del Ministerio de Agricultura, Ganadería y Alimentación -MAGA-.

Características del municipio:

- Geográficas
- Biofísicas
- Productivas

Temáticas:

- Mapa de características geográficas y biofísicas
- Capacidad de uso de la tierra
- Serie de suelos (Simmons 1,959)
- Descripción de las principales características
- Condiciones climáticas
- Cobertura vegetal
- Uso de la tierra año 2,020
- Fechas promedio de etapa fenológica ciclo de primera (cultivo de maíz/ frijol).

Se exponen las **potencialidades** y **limitaciones** del municipio en forma general.

INFORMACIÓN AGROCLIMÁTICA

Municipio de San Carlos Alzatate, Jalapa

Características geográficas y biofísicas

El municipio se localiza al suroeste del departamento; con las colindantes siguientes:

Al Norte: con el municipio de Mataquescuintla y Jalapa del departamento de Jalapa.

Al Sur: con el municipio de Casillas del departamento de Santa Rosa y Jutiapa del departamento de Jutiapa.

Al Este: con el municipio de Jalapa del departamento de Jalapa.

Al Oeste: con el municipio de San Rafael Las Flores del departamento de Santa Rosa.

Su extensión es de 89.76 km², equivalentes al 4.4% del departamento.

El municipio registra altitudes hasta los 3,000 msnm y predominan altitudes menores a 2,000 msnm en un 73.8% de la superficie del municipio.

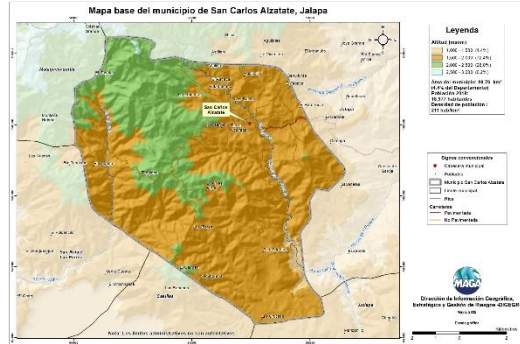

Capacidad de Uso de la Tierra

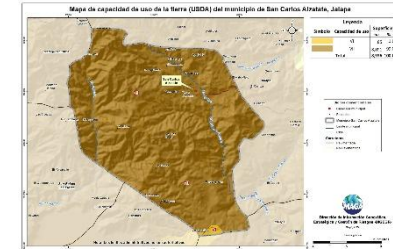

De acuerdo al mapa, para el municipio se presenta las siguientes categorías de uso: agroforestal (VI) con un 1.0% y forestal (VII) con un 99.0%.

Serie de suelos

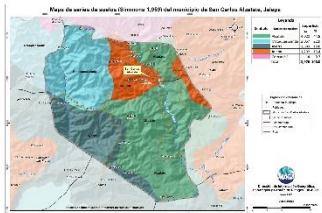

Respecto a las principales características de los suelos, estos provienen principalmente de ceniza volcánica o toba cementada; profundos a poco profundos, con buen drenaje, alto peligro a la erosión.

Condiciones Climáticas

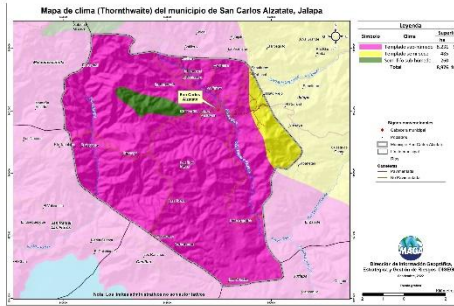

Respecto a condiciones climáticas predomina el clima Templado (17.1°-20.7° C) con el 97.1% de la superficie del municipio.

Con respecto a la humedad, domina el régimen Sub-húmedo con un 94.6, donde la precipitación media es de 1,000 a 2,000 mm anuales.

Dada la distribución de la precipitación pluvial, en época seca (noviembre a abril) se requiere de riego.

Dentro de las principales amenazas naturales está la ocurrencia de heladas en categoría Alta (diciembre a febrero) y Media amenaza por sequía. (julio y agosto), (MAGA 2012).

Cobertura Vegetal y Uso de la Tierra

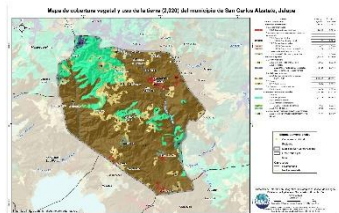

El 1.49% corresponde al territorio artificial: Zonas urbanizadas, industriales, comerciales cementerios e instalaciones deportivas y recreativas.

En el 81.10% del territorio se encuentra el uso agrícola con los cultivos: maíz, frijol, hortalizas, café, pastos huertos.

La presencia de Bosques (mixto) es de un 15.76%.

Fecha promedio de etapa fenológica (cultivo de maíz / frijol)

Primera cosecha

Inicio del ciclo
11 al 20 de mayo

Finalización del ciclo
01 al 10 de septiembre

Segunda cosecha

Inicio del ciclo
01 al 10 de septiembre

Finalización del ciclo
21 al 30 de noviembre

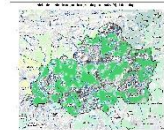
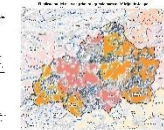

¿Qué son?

Son centros en donde se imparten cursos de capacitación técnica laboral y formación emprendedora; en espacios físicos proporcionados por la comunidad, municipalidades, organizaciones no gubernamentales, iglesias y otros.

¿Cuál es su objetivo?

Contribuir al desarrollo de oferta formativa vinculada a familias ocupacionales y cualificaciones con significación en el empleo, que proporcione la formación adecuada a personas jóvenes y adultas para su inserción en el mercado productivo y que responda a la demanda laboral.

Alianzas

Se realizan alianzas con municipalidades y otras organizaciones quienes proveen espacio físico y equipo para implementar los cursos.

También el Ministerio de Educación a través de la Dirección General de Educación Extraescolar, facilita equipo en diversas áreas e instructores para atender a los estudiantes.





Oportunidades

- Capacitarse en áreas técnicas con demanda productiva.
- Desarrollo de competencias para la vida, el trabajo y la formación emprendedora como ejes transversales para fortalecer la empleabilidad.
- Desarrollo de habilidades blandas en los jóvenes y adultos que participan en los cursos de formación.
- Disminución de la brecha entre educación y empleo a través de los cursos de formación.





¿Qué son?

Son centros de formación y capacitación extraescolar, asociadas al área agropecuaria en donde el campo o parcela de tierra es el espacio de aprendizaje, en el cual los participantes aprenden, fortalecen y tecnifican sus conocimientos y capacidades con la orientación de especialistas técnicos para el aprovechamiento de los recursos en el marco del Programa de Alimentación Escolar, PAE.

¿Cuál es su objetivo?

Promover buenas prácticas agropecuarias a través de la formación y capacitación, desarrollando competencias asociadas al área agrícola y pecuaria para tecnificar capacidades técnicas de los participantes para constituirse en proveedores del Programa de Alimentación Escolar, para obtener el certificado de Productor Agropecuario con Especialidad en Alimentación Escolar.

Alianzas

Se realizan alianzas con municipalidades y otras organizaciones gubernamentales y no gubernamentales quienes: autorizan y gestionan el uso de un espacio físico de terreno, proporcionan insumos, servicios básicos y personal para mantenimiento.

- Certificación de la formación modular a través del Programa Centros Municipales de Capacitación y Formación Humana, CEMUCAF.
- Certificación de la Competencia Técnico Laboral para acreditar “Productores Agropecuarios con Especialidad en Alimentación Escolar.
- Dotación de Módulos Formativos físicos o digitales para el desarrollo de procesos formativos.
- Transferencia Metodológica a técnicos de las ETCAE.





Oportunidades

- Formación, capacitación y tecnificación.
- Productores locales acreditados y certificados en competencias agropecuarias.
- Desarrollo comunitario y reactivación de la economía local.
- Reducción de barreras de género.
- Empoderamiento de la mujer.
- Prevención de la migración irregular.
- Desarrollar habilidades de lectoescritura y matemática funcional, así como completar sus ciclos educativos a través de modalidades flexibles.
- Vínculo entre las OPF y Productores Locales para la provisión y suministro de alimentos como lo establece la Ley de Alimentación Escolar.





¿Qué son?

Son espacios comunitarios educativos que, mediante el uso de herramientas tecnológicas y metodologías innovadoras, facilitan a la población educativa el desarrollo y fortalecimiento de procesos formativos pertinentes a su contexto y necesidades. Está dirigido para estudiantes del Sistema Educativo Nacional.



Alianzas

- ✓ Se gestiona la firma de convenio con las Municipalidades por 5 años para que apoyen con el espacio físico, pago de internet, energía eléctrica y seguridad.
- ✓ El Ministerio de Educación designa al instructor y facilita el equipamiento en coordinación con la cooperación.



¿Cuál es su objetivo?

Propiciar el desarrollo de la población a través de procesos de aprendizajes significativos, autónomos y colaborativos, mediante el uso de herramientas tecnológicas, en un modelo educativo flexible, pertinente y de calidad.





Oportunidades

- Iniciar o continuar estudios en forma gratuita en el Programa Nacional de Educación Alternativa PRONEA
 - En el Nivel de Educación Primaria (de 13 años en adelante)
 - Nivel de Educación Media ciclo básico (de 15 años en adelante) y diversificado (de 17 años en adelante).
 - Avanzar a su propio ritmo.
 - Si ha extraviado su papelería de estudios, puede solicitar una evaluación por suficiencia para acreditar su formación y continuar estudiando.
- Acceso a computadoras e internet en forma gratuita para procesos formativos.
- Acompañamiento por parte de un tutor.



LIBERTAD
15 DE
SEPTIEMBRE
DE 1821

Análisis de seguridad en el municipio de San Carlos Alzatate

Tendencia histórica de la incidencia criminal

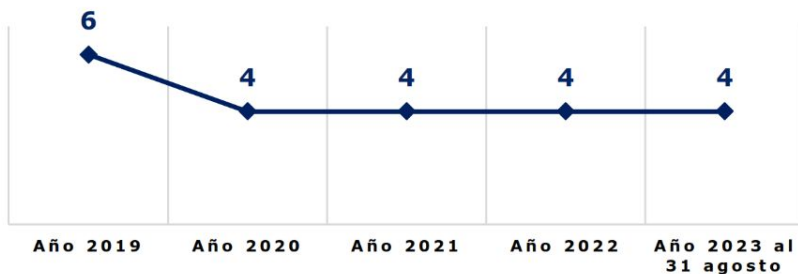

Hechos delictivos comparados

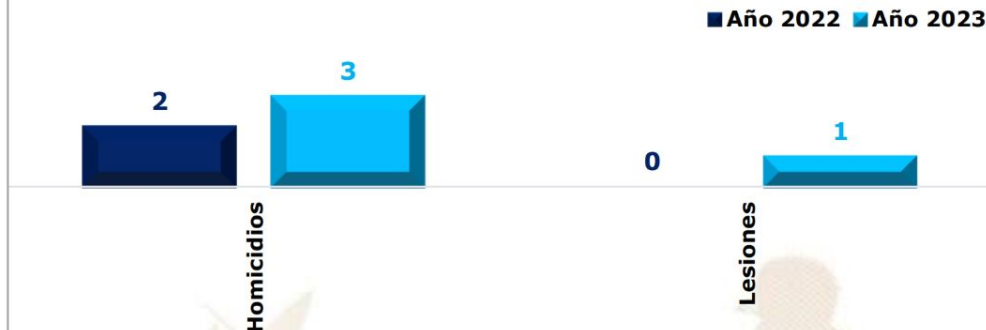

Análisis:

- ❑ En el ranquin de criminalidad, el municipio de San Carlos Alzatate se ubica en la 218ª posición a nivel nacional.
- ❑ En el año 2023, homicidios registra un incremento del 50% en comparación con el año 2022.
- ❑ En el año 2023, se reporta un incremento de 1 persona lesionada, en comparación con el año 2022, lo que representa el 100%.
- ❑ Los días miércoles y viernes en horario de 16:00 a 24:00 horas se concentra la mayor cantidad de hechos delictivos.
- ❑ Focalización de los servicios institucionales: recorridos constantes parada de buses, sector bancario, interior y exterior mercado, parque central, diferentes barrios esta demarcación, ruta a Morazan, ruta a aldea las Flores, ruta a miramundo.
- ❑ Ruta hacia aldea Morazán municipio de monjas, ruta hacia aldea Miramundo municipio de Jalapa. ruta hacia aldea las flores San Carlos Alzatate, ruta aldea Pino Zapoton.
- ❑ No se registra ninguna presencia de pandilla en el sector.

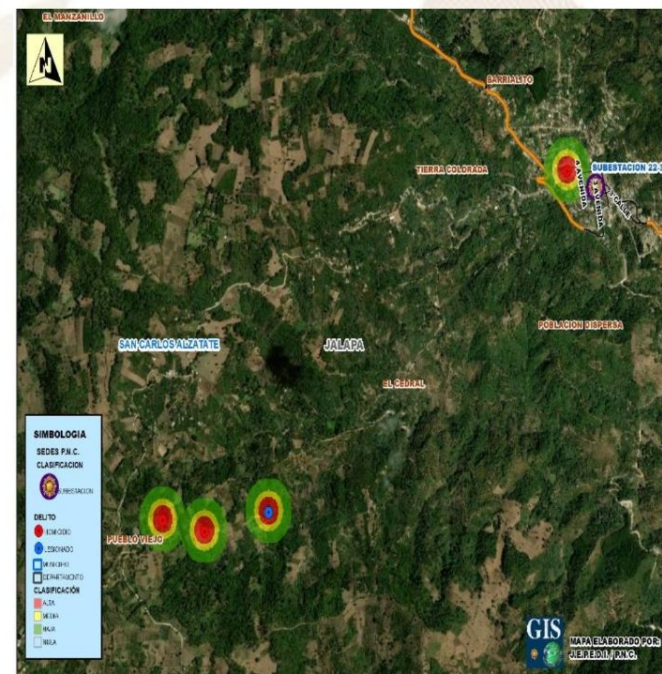

Gestión integral de la seguridad

❑ **Objetivo institucional en el municipio**

Realizar actividades operativas (patrullajes, puestos fijos y operativos policiales) en los lugares donde se han registrado hechos negativos y donde exista más aglomeración de personas (plazas, mercados, paradas de buses, eventos deportivos u otros), para garantizar la vida, la integridad física y la seguridad de las personas y sus bienes.

❑ **Servicios policiales**

Dependencia policial	Talento humano	Recurso de movilidad		Tasa de policías por habitantes	Kilómetros que recorre cada unidad policial
		Vehículos	Motocicletas		
Subestación 22-3-3 San Carlos Alzatate	13	1	2	Se dispone de 6 policías por cada 10,000 habitantes.	1 unidad policial cubre 60 K ² de demarcación.
Otras dependencias policiales de apoyo					
Delegación de la Subdirección General de Prevención del Delito	11	1	--		
Delegación de la División Nacional contra el Desarrollo Criminal de las Pandillas	19	1	--		
Delegación de la División Especializada en Investigación Criminal	27	2	3		
Delegación de la División de Protección a la Naturaleza	28	1	1		

❑ **Coordinación interinstitucional**

✓ Con instituciones del sector justicia, salud, educación y autoridades locales.

Sistema de Información Cultural - SIC -

¿Qué es el Sistema de Información Cultural SIC?

Es una herramienta virtual al servicio de la sociedad. Registra, sistematiza y difunde información sobre la cultura diversa de nuestro país a nivel nacional.

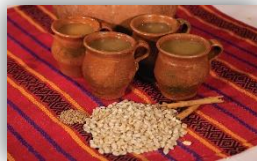

MUNAG
Museo Nacional de Arte de Guatemala
The milicias de riqueza cultural.



¿Qué encontramos en el SIC?

Información de más de 500 lugares del patrimonio cultural y natural, más de 130 recetas de gastronomía tradicional; manifestaciones de la espiritualidad y religiosidad popular; escuelas y universidades de arte y cultura; legislación cultural; premios y reconocimientos para artistas, académicos y gestores culturales.

Una biblioteca virtual, noticias, vídeos culturales... y mucha más información de la rica y variada cultura de Guatemala.

Registro Nacional de Artistas - RENART -

En el SIC también se encuentra el **Registro Nacional de Artistas RENART**:

- El RENART permite conocer cuántos artistas hay a nivel nacional. Apoyar a visibilizarlos y ampliar posibilidades de ofertar sus servicios artísticos.
- Actualmente hay más de 5,300 artistas registrados de los diversos municipios de Guatemala.
- Cada artista se registra por iniciativa y voluntad propia. Al registrarse recibe una certificación llamada **Número Único de Artistas -NUA-**. Este certificado puede ser utilizado convenientemente para gestionar apoyos en el Ministerio de Cultura y Deportes, y en otras instituciones nacionales y extranjeras.
- En el SIC el artista encontrará un tutorial que le guiará para registrarse en el RENART.



sicultura.gov.gt



La información cultural en el SIC, se puede encontrar desglosada por municipios:

Por ejemplo, en el municipio de **San Carlos Alzatate**, departamento de Jalapa, se encuentra la siguiente información de sus recursos culturales:

¿Cuántos artistas hay en mi municipio?

Cada municipio, puede conocer quiénes, cuántos y dónde están sus artistas a través del **RENART**.

En el municipio de **San Carlos Alzatate**, departamento de Jalapa, están registrados **2 artistas**: de artes musicales.

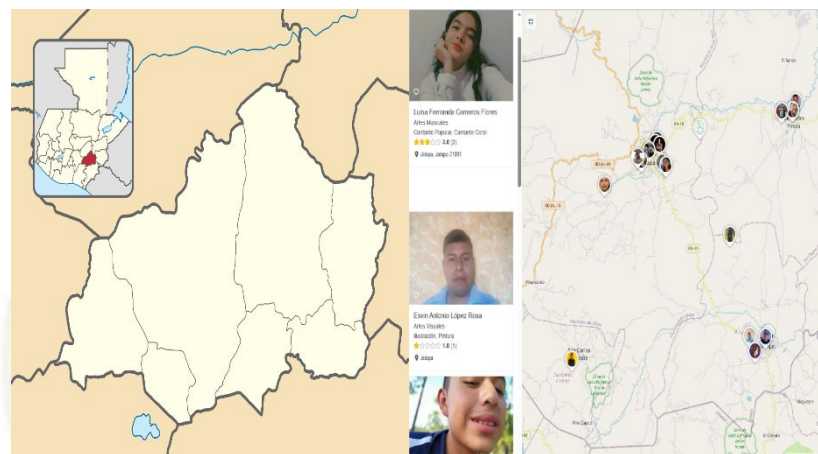

Oficinas Municipales de Agua y Saneamiento - OMAS -

164 MUNICIPALIDADES QUE
YA CUENTAN CON OMAS

MODELO
ASH

AGUA POTABLE,
SANEAMIENTO
E HIGIENE

Objetivo

Contribuir con las municipalidades en la gestión sostenible del agua potable, saneamiento e higiene, para garantizar una mejor calidad de vida de la población

1

Fortalecimiento municipal

Consiste en establecer y desarrollar las capacidades institucionales, técnicas, legales y de participación que permitan a la Municipalidad abordar de manera priorizada, estratégica y sostenible el tema del agua, saneamiento e Higiene en todo el municipio.

2

Análisis situacional de agua, saneamiento e higiene

Consiste en establecer e implementar herramientas y metodologías participativas para la recopilación de información clave de agua potable, saneamiento e higiene para la toma de decisiones.

3

Planificación de la intervención

Este es el componente que facilita el proceso para planificar las alternativas y soluciones a los problemas de agua, saneamiento e higiene identificados y priorizados, tanto por las poblaciones, técnicos y autoridades del municipio.



Oficinas Municipales de Agua y Saneamiento - OMAS -

4

Mobilización de Recursos

Es el proceso de identificar y gestionar recursos para la implementación de los planes estratégicos, de inversión y operativos de agua saneamiento e higiene en los municipios.

5

Organización y participación social inclusiva y equitativa

Consiste en contribuir al empoderamiento de la población, para satisfacer las necesidades y condiciones diferenciadas en agua, saneamiento e higiene de los diversos grupos sociales.

6

Implementación de infraestructura de agua y saneamiento

Consiste en universalizar la cobertura de los servicios de agua potable y saneamiento, a través de la implementación, rehabilitación y mejoramiento de sistemas de agua y saneamiento de forma sostenible.

7

Gestión integrada de recursos hídricos

Consiste en gestionar el recurso hídrico, considerando los distintos usos de manera interdependiente, privilegiando el agua para consumo humano, con la participación de los diferentes sectores de la sociedad e instituciones del municipio.

8

Integridad en la prestación de los servicios de agua y saneamiento

Consiste en fomentar la integridad a nivel municipal y comunitario, basada en los principios de transparencia, rendición de cuentas y participación para fortalecer la gobernabilidad.

9

Cambios de comportamiento en prácticas de higiene y saneamiento

Consiste en fortalecer las capacidades municipales, institucionales y comunitarias para la promoción y adopción de cambios de comportamiento en prácticas clave de higiene y saneamiento.

10

Aprendizaje y gestión del conocimiento

Consiste en el abordaje de elementos que contribuyen a facilitar procesos de generación, modificación, actualización, transmisión y uso de modificación, actualización, transmisión y uso de conocimientos en el entorno del agua, saneamiento e higiene

11

Sistemas de información municipal

Este componente busca plantear mecanismos para recolectar, analizar e interpretar datos para utilizarlos en la toma de decisiones relacionadas con la universalización y sostenibilidad de los servicios de agua y saneamiento en los municipios.

PLANTA TURÍSTICA REGISTRADA

- ❖ Se registran establecimientos de hospedaje, agencias de viajes, academias de español, transporte turístico terrestre y guías de turistas. A través de este registro cada municipio puede conocer cuántos y cuáles empresas y servicios turísticos están registrados y dónde están ubicados.
- ❖ En el sitio <https://registro.inguat.gob.gt/> se puede consultar el directorio de servicios turísticos registrados, así como los formularios y requisitos para solicitar la inscripción.

- ❖ Para incrementar el nivel de calidad de los servicios turísticos el INGUAT otorga a las empresas registradas y a los restaurantes que cumplen con los requisitos de la normativa técnica, los distintivos “sello Q”, “sello Q Verde” y “bioseguridad turística”.

Escanea el código QR para acceder al registro de servicios turísticos:



SAN CARLOS ALZATATE, departamento de JALAPA

SERVICIOS TURÍSTICOS

Para inscribir en los registros del INGUAT a los Establecimientos de Hospedaje, Agencias de Viaje, Academias de Enseñanza de Español como Segundo Idioma, Transporte Turístico Terrestre y Guías de Turistas. Puede descargar los formularios para realizar el registro en el siguiente link: <https://registro.inguat.gob.gt/#>. Para cualquier consulta puede comunicarse al PBX: 2290-2800 al Departamento de Fomento Turístico.

DISTINTIVOS DE CALIDAD

Los Distintivos de Calidad y Sostenibilidad Turística son otorgados a los servicios turísticos que garantizan a sus clientes, la implementación de un proceso de mejora continua y el cumplimiento de estándares de calidad y sostenibilidad en sus operaciones.

Los servicios turísticos que cuentan con este Distintivo que otorga el INGUAT de manera gratuita, han pasado por un proceso interno en donde se establecen controles en los procesos y servicios, para la satisfacción de los turistas, así como la seguridad y confort de las instalaciones.

Para mayor información: calidad.turistica@inguat.gob.gt

Política para la Generación y Recaudación de Ingresos Propios – PGRIP-

Contexto

En el 2022, INAP asistió técnicamente a 106 municipalidades para la elaboración de la **Política para la Generación y Recaudación de Ingresos Propios**, con el objetivo de que cuenten con un documento que contenga lineamientos que les permitan **mejorar la recaudación de ingresos propios convencionales y no convencionales**.

Política para la Generación y Recaudación de Ingresos Propios – PGRIP-

Aunque las propuestas de PGRIP han sido diseñadas según las necesidades de cada contexto, **todas parten de una matriz común en la que se expone:**



Esquema General de PGRIP

Auto diagnóstico financiero de la municipalidad	Muestra los déficits presupuestarios y de las brechas que se generan por la falta de ingresos propios, identificando las tasas, arbitrios e impuestos que la municipalidad puede cobrar pero que no está cobrando y las razones por las cuales no lo hacen.
Identificación de Potenciales	Fuentes potenciales de ingresos no convencionales que permitan diseñar estrategias para hacer efectiva su recaudación.
Lineamientos para la generación de ingresos convencionales	Evaluación de los ingresos propios convencionales que la municipalidad está dejando de percibir, propuestas de mecanismos para mejorar los ingresos (Arbitrios, tarifas e impuestos que puede cobrar la municipalidad de acuerdo a la normativa vigente).
Lineamientos de acción para ingresos no convencionales	Propuesta de los ingresos no convencionales que se pueden obtener en base al potencial económico y los recursos físicos y naturales disponibles en el municipio, así como de los mecanismos que se pueden aplicar para generar estos ingresos.



Monitoreo Índice de Gobernanza en Seguridad Alimentaria y Nutricional (SAN)

Esta herramienta tiene como finalidad la autoevaluación del desempeño de la COMUSAN y la calidad de su gestión, asimismo conocer las potencialidades y áreas a mejorar de dicha comisión en un momento determinado, definiendo un índice de gobernanza en SAN que permita la toma de decisiones consensuadas y oportunas por la COMUSAN.



Esta herramienta consiste en una aplicación que por medio de algoritmos, combina datos de 31 variables y 7 indicadores para definir un Índice de Gobernanza en SAN.



Participación: **6 variables**
Equidad: **5 variables**
Transparencia: **3 variables**
Eficiencia: **4 variables**
Capacidad de respuesta institucional: **8 variables**
Coordinación: **3 variables**
Marco regulatorio: **2 variables**



El Índice de Gobernanza se clasifica en tres niveles:

-  Nivel débil de Gobernanza en SAN: **Entre 0% y 49.99%**
-  Gobernanza en SAN aceptable: **Entre 50% y 79.99%**
-  Gobernanza en SAN totalmente aceptable: **Entre 80% y 100%**

Municipio de San Carlos Alzatate

Información	Datos	Ranking Departamental	Ranking Municipal	Mapa
-------------	-------	-----------------------	-------------------	------



Monitoreo de Gobernanza en SAN



Año
2023

Cuatrimestre
q1

Departamento
Jalapa

Municipio
San Carlos Alzatate

Débil ■ entre 0% y 49.99%
Aceptable ■ entre 50% y 79.99%
Totalmente Aceptable ■ entre 80% y 100%

Resumen de Indicadores

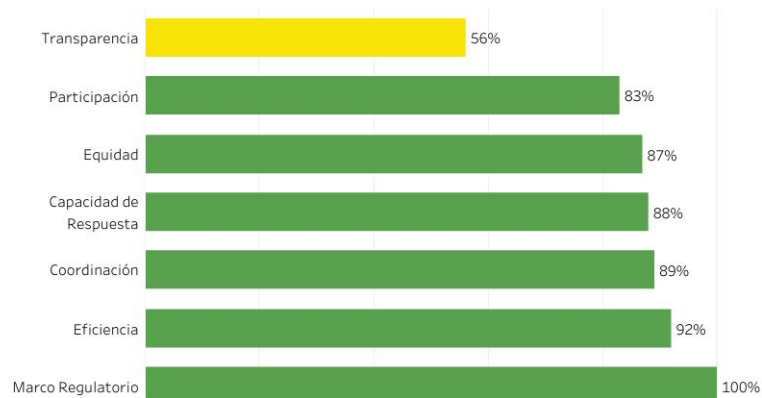

Mapa de Ubicación



Índice de Gobernanza en SAN
87%

Gobernanza
Totalmente Aceptable
en SAN



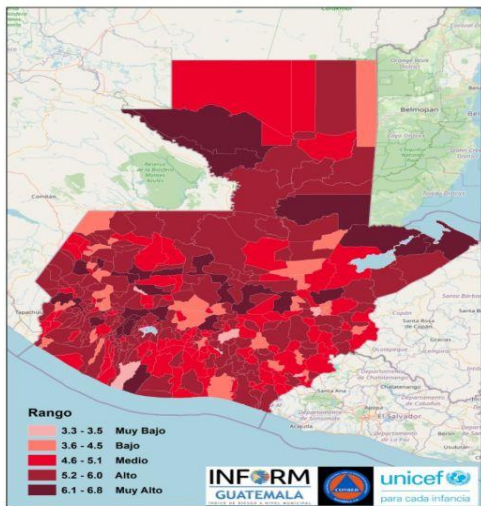

Estructura



SAN CARLOS ALZATATE, JALAPA

Clasificación de Riesgo

MEDIO

El municipio presenta recurrencia de eventos naturales y degradación ambiental, con factores que reflejan vulnerabilidad y falta de capacidades / recursos para la respuesta ante eventos de distinto origen.

Índice de Riesgo de Desastres

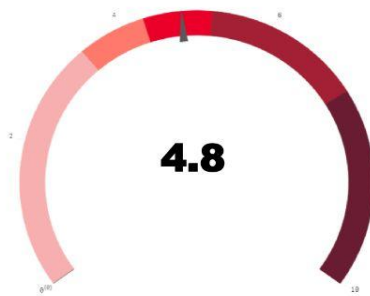

Mapa municipal



Escala 0—10



INFORM Guatemala, es una herramienta nacional, abierta, objetiva y transparente que sirve para valorar el riesgo de desastres, a partir de la identificación de amenazas, vulnerabilidades y capacidades de respuesta en los 340 municipios del país.

SIMPLIFICA e INTEGRA
Información sobre el riesgo de desastres a nivel municipal en Guatemala

TOMA DE DECISIONES



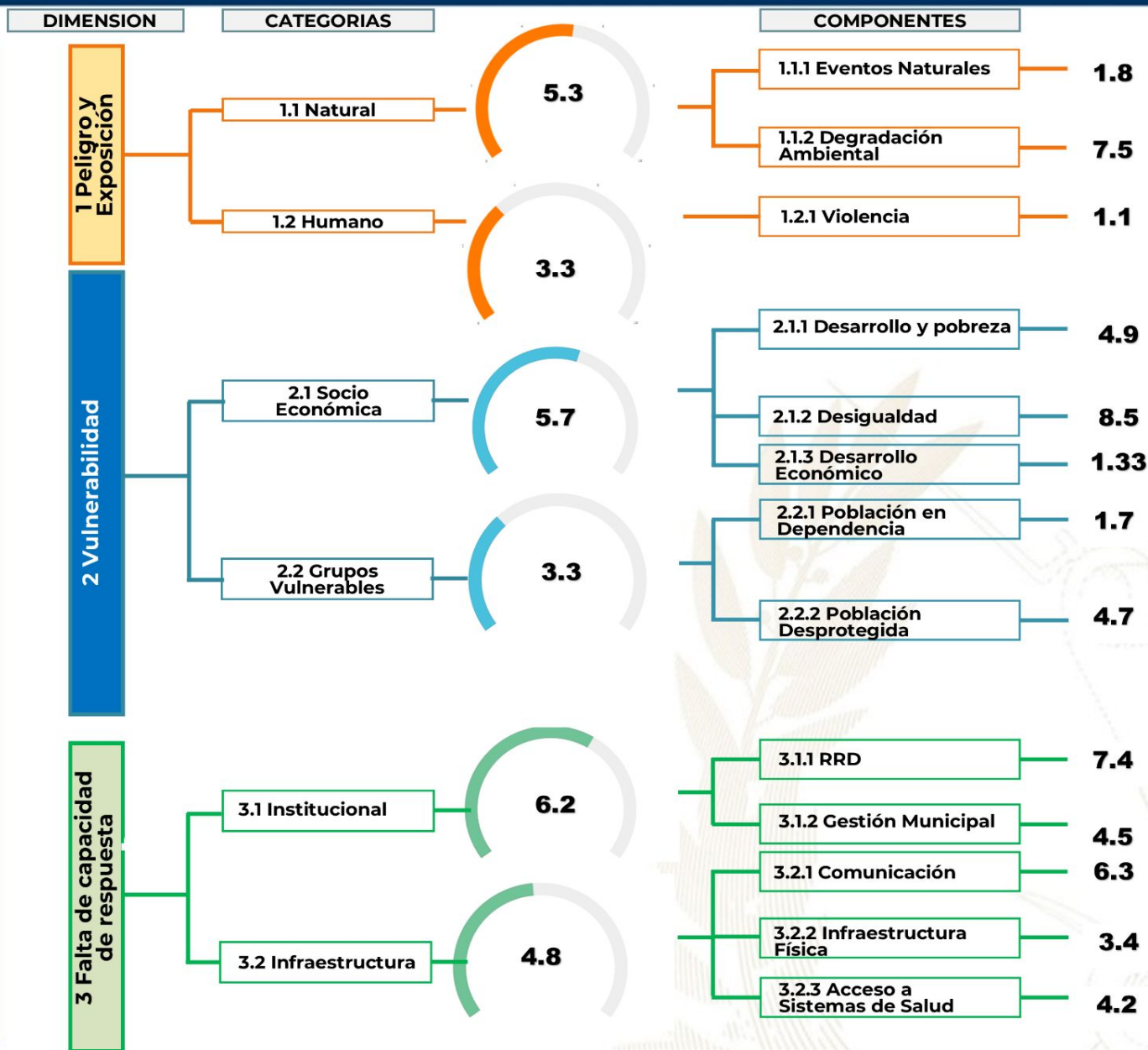

Procesos importantes para seguimiento:

- Ordenamiento territorial
- Plan Municipal de Respuesta
- Marco Nacional de Recuperación
- Normas para la Reducción de Desastres 1-4
- AGRIP
- Conformación de Coordinadoras para la Reducción de Desastres.
- Integración de Instancias Municipales para la Gestión Integral del Riesgo de Desastres.

Oferta Programática Dirigida a los Gobiernos Locales

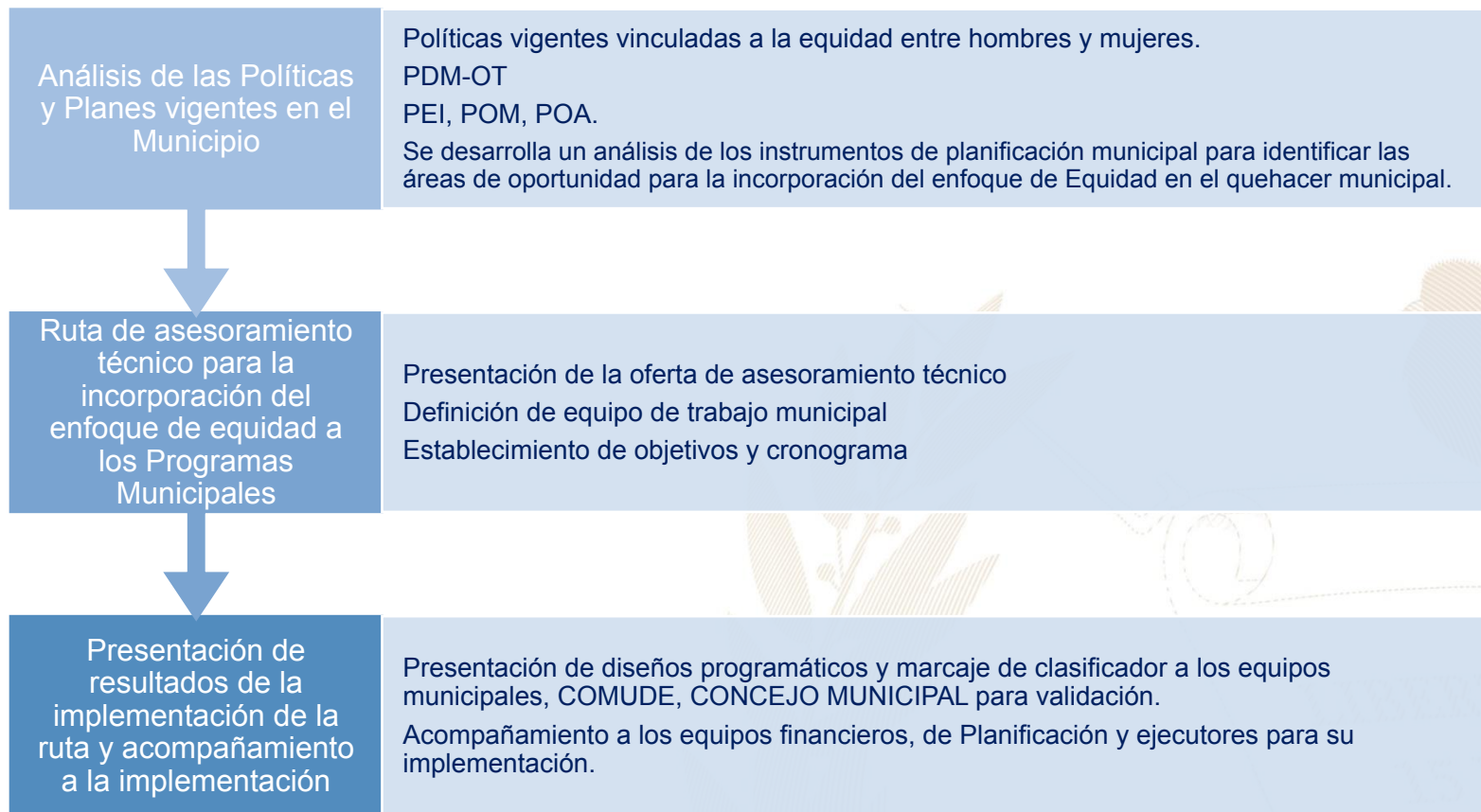

Más información aquí

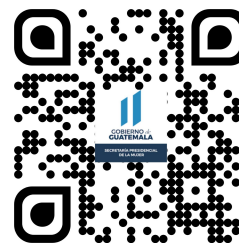
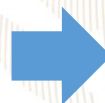

San Carlos Alzatate, Jalapa



Educación, capacitación y formación

- Se llevaron a cabo talleres educativos referentes a la importancia de la educación integral de la mujer, capacitación en educación infantil a madres y en temas de suicidio a madres de adolescentes.

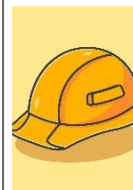

Emprendimiento y/o productividad

- Se dio apoyo al Programa “Yo emprendo”, cuyo objetivo es de fomentar el emprendimiento a jóvenes para el desarrollo de su conocimiento personal e incorporación a la vida productiva.



Asistencia social

- Se dio apoyo a mujeres con bolsas de alimentos, apoyo a madres con niños en desnutrición, apoyo a madres solteras y mujeres viudas.
- Se donaron becas estudiantiles a familias de escasos recursos.
- Se dio apoyo a las mujeres con su traslado algún lugar de atención especial a mujeres que sufren alguna enfermedad.



Cultural

- Se lleva a cabo el Programa en beneficio a las mujeres con talento en cocina, corte y confección.
- Conmemoración de fechas importantes sobre la diversidad temática de género, así como, la promoción de actividades de ocio, recreación y deporte.

El Índice de Desarrollo Humano Municipal (IDH-M) describe el nivel de bienestar en una sociedad a partir de tres dimensiones básicas: educación, salud y nivel de vida. El IDH-M se mide entre 0 y 1, siendo 1 el mayor nivel de desarrollo humano.

A partir de los resultados del XII Censo Nacional de Población (INE, 2019), el **IDH-M para el municipio de San Carlos Alzatate fue de: 0.58**. Este valor se encuentra por debajo del promedio del IDH-M en el departamento de Jalapa (0.62) y por debajo del promedio del IDH-M (0.63).

Las dimensiones del IDH-M que presentan mayor oportunidad de mejora en San Carlos Alzatate son: **educación y nivel de vida**.

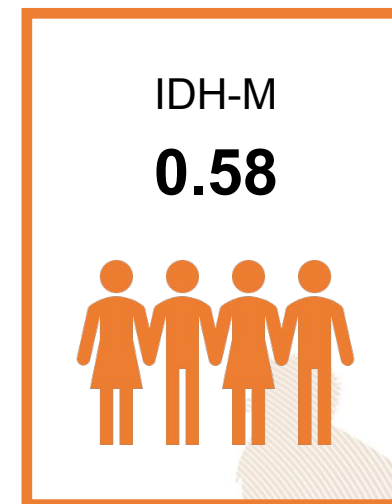

0.42

Educación

Esperanza educativa;
Escolaridad



0.79

Salud

Acceso a agua y saneamiento;
Materiales de pared y piso;
Supervivencia de hijos nacidos vivos



0.59

Nivel de Vida

Escolaridad de PEA;
Número de dormitorios por persona;
Tipo de ocupación de Población Ocupada;
Categoría ocupacional de Población Ocupada;
Ubicación geográfica

Referencias:

Instituto Nacional de Estadística de Guatemala (INE). (2019). XII Censo Nacional de Población y VII de Vivienda. Disponible en línea: <https://www.censopoblacion.gt/>
Programa de las Naciones Unidas para el Desarrollo (PNUD). (2022). Informe Nacional de Desarrollo Humano. Disponible en línea: <https://indhguatemala.org/visualizacion/>

El **Índice de Privaciones Multidimensionales Municipal (IP-M)** describe la **pobreza a nivel municipal**, para reflejar las carencias de los hogares en la calidad de la vivienda, en el empleo, en los logros educativos, en el acceso a servicios básicos de agua, saneamiento y energía, y en tecnología. El IP-M se mide entre 0 y 1, siendo 1 el mayor nivel de privaciones.

A partir de los resultados del XII Censo Nacional de Población (INE, 2019), el **IP-M para el municipio de San Carlos Alzate fue de: 0.55**. Este valor se encuentra por encima del promedio del IP-M en el departamento de Jalapa (0.42) y por encima del IP-M en el país (0.32).

Las dimensiones del IP-M que presentan mayor oportunidad de mejora en San Carlos Alzate son: **tecnología y vivienda**

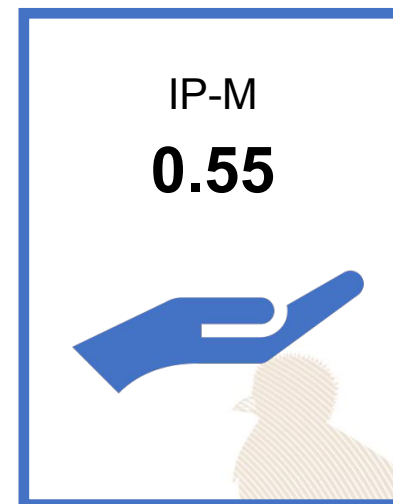

0.60

Vivienda

Materiales precarios en piso, techo y paredes;
Hacinamiento



0.45

Empleo

Trabajo infantil;
Empleo doméstico;
Trabajo no remunerado;
Categorías ocupacionales



0.14

Educación

Inasistencia escolar;
Rezago escolar;
Adultos sin escolaridad;
Adultos con menos de 6 años de escolaridad



0.37

Servicios básicos

Acceso restringido a agua;
Acceso restringido a saneamiento;
Sin energía eléctrica



0.95

Tecnología

Sin computadora en el hogar;
Sin internet en el hogar

Referencias:

Instituto Nacional de Estadística de Guatemala (INE). (2019). XII Censo Nacional de Población y VII de Vivienda. Disponible en línea: <https://www.censopoblacion.gt/>
Programa de las Naciones Unidas para el Desarrollo (PNUD). (2022). Informe Nacional de Desarrollo Humano. Disponible en línea: <https://indhguatemala.org/visualizacion/>

Comparación entre desempeño del municipio y el promedio departamental

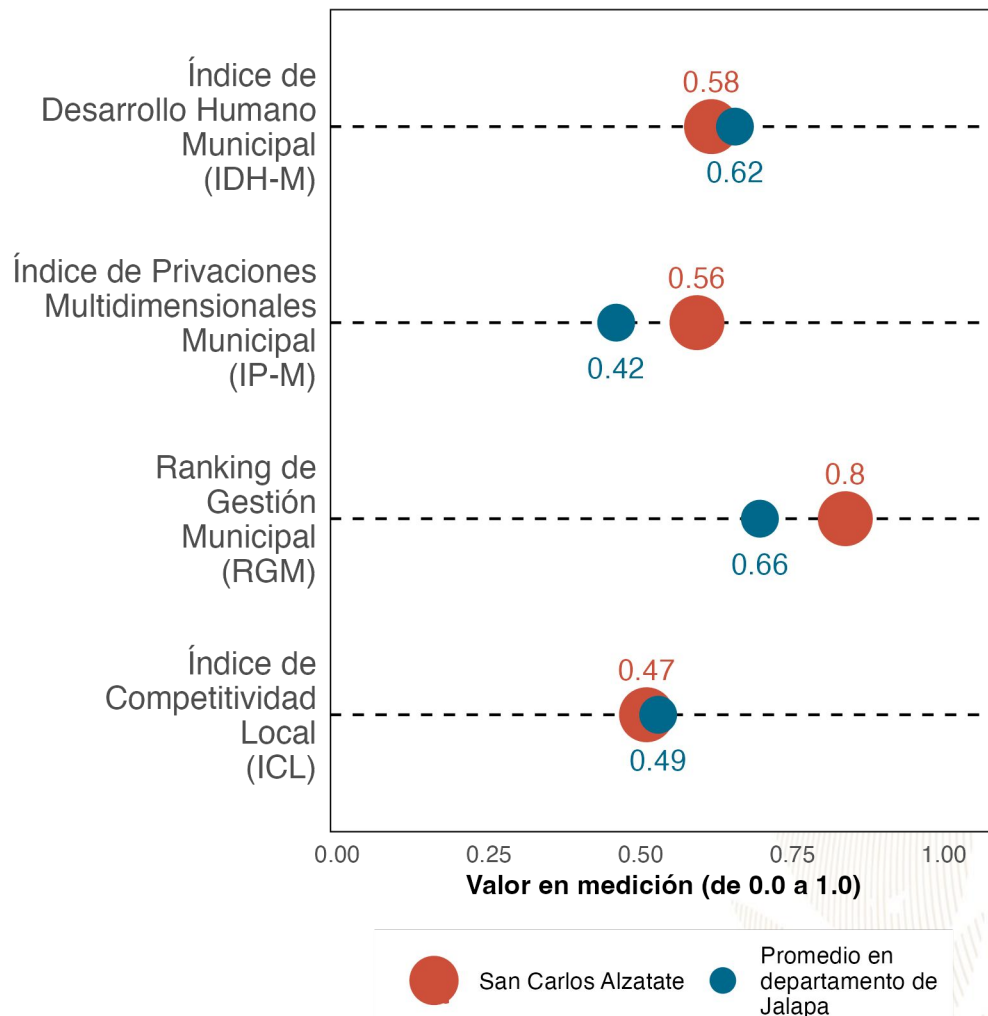

La gráfica compara el desempeño de **San Carlos Alzatate** con el promedio de los municipios de **Jalapa** en distintas mediciones de desarrollo. Los resultados son:

Índice de Desarrollo Humano Municipal (**IDH-M**): **0.58**. Puesto **6** de **7**.

Índice de Privaciones Multidimensionales Municipal (**IP-M**): **0.56**. Puesto **7** de **7**.

Ranking de gestión municipal (**RGM**): **0.8**. Puesto **1** de **7**.

Índice de Competitividad Local (**ICL**): **0.47**. Puesto **6** de **7**.

Referencias:

Fundación Para el Desarrollo de Guatemala (FUNDESA). (2022). Índice de Competitividad Local. Disponible en línea: <https://www.fundesa.org.gt/indices-y-evaluaciones-de-pais/indice-de-competitividad-local>

Programa de las Naciones Unidas para el Desarrollo (PNUD). (2022). Informe Nacional de Desarrollo Humano. Disponible en línea: <https://indhguatemala.org/visualizacion/>

Secretaría de Planificación y Programación de la Presidencia (SEGEPLAN). (2022). Ranking de la Gestión Municipal 2020-2021. Disponible en línea: <https://ranking.segeplan.gob.gt/visor/>

Brecha para cada indicador por área

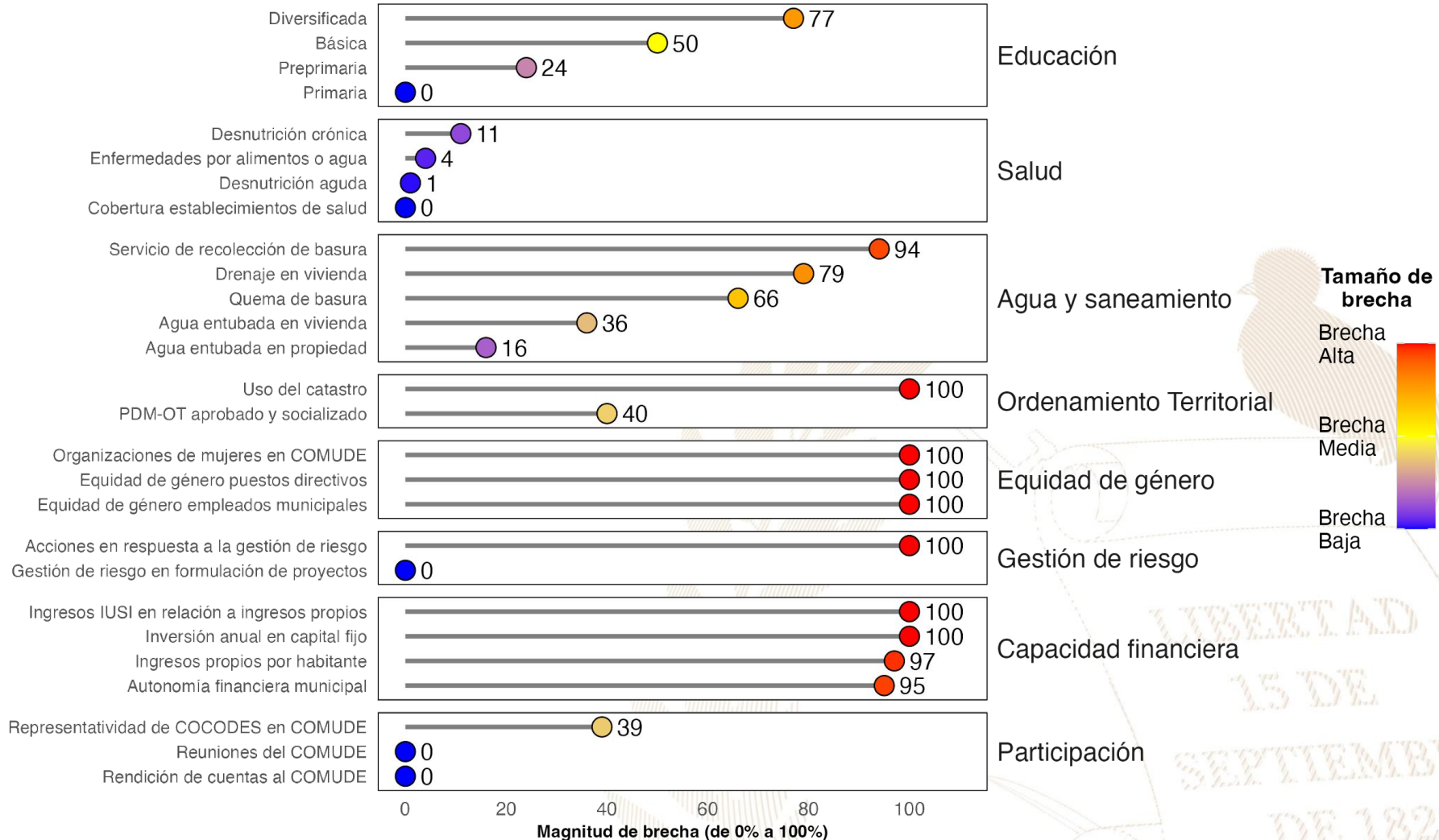

Referencias:

La selección de indicadores por área y la estimación de brechas para cada indicador se realizó con base en la información proporcionada a la Secretaría de Coordinación Ejecutiva de la Presidencia por los Ministerios de Educación y de Salud, así como en la información del Ranking de Gestión Municipal (SEGEPLAN, 2022) y el XII Censo Nacional de Población y VII de Vivienda (INE, 2019). Una brecha baja indica que hay poca necesidad de intervenir en el indicador. Una brecha media implica la necesidad de intervenir en el indicador para fortalecerlo. Una brecha alta implica mayor necesidad de intervenir para mejorar el desempeño en el indicador.

Instituto Nacional de Estadística de Guatemala (INE). (2019). XII Censo Nacional de Población y VII de Vivienda. Disponible en línea: <https://www.censopoblacion.gt/>

Secretaría de Planificación y Programación de la Presidencia (SEGEPLAN). (2022). Ranking de la Gestión Municipal 2020-2021. Disponible en línea: <https://ranking.segeplan.gob.gt/visor/>

Índice de Desarrollo Humano Municipal (IDH-M)

Si **San Carlos Alzatate** eliminara las brechas en los indicadores de desempeño listados en la gráfica anterior, **los cinco indicadores que tendrían mayor impacto en el IDH-M serían:** (a) autonomía financiera municipal, (b) ingresos propios por habitante, (c) servicio de recolección de basura, (d) educación básica y (e) educación diversificada.

IDH-M estimado si brecha se elimina

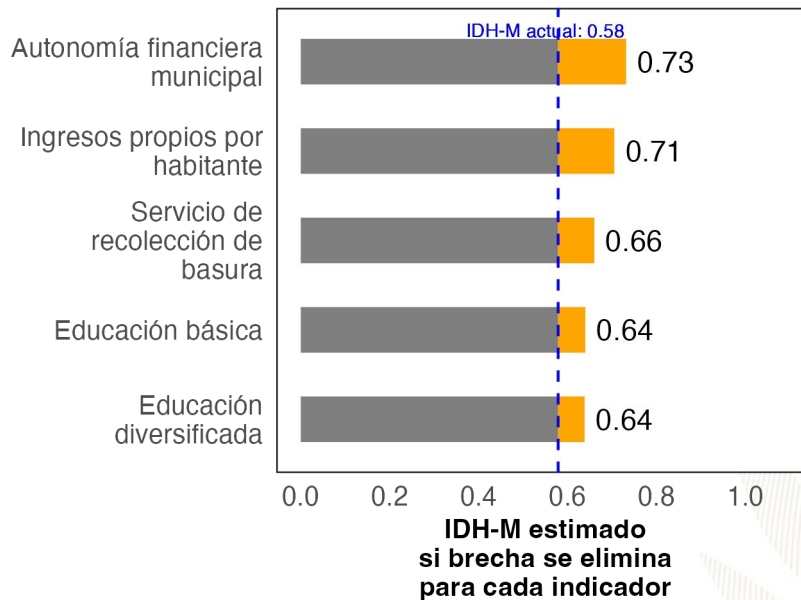

Ranking de Gestión Municipal (RGM)

Si **San Carlos Alzatate** eliminara las brechas en los indicadores de desempeño listados en la gráfica anterior, **los cinco indicadores que tendrían mayor impacto en el RGM serían:** (a) acciones en respuesta a la gestión de riesgo, (b) uso del catastro, (c) organizaciones de mujeres en COMUDE, (d) ingresos IUSI en relación a ingresos propios y (e) servicio de recolección de basura.

RGM estimado si brecha se elimina

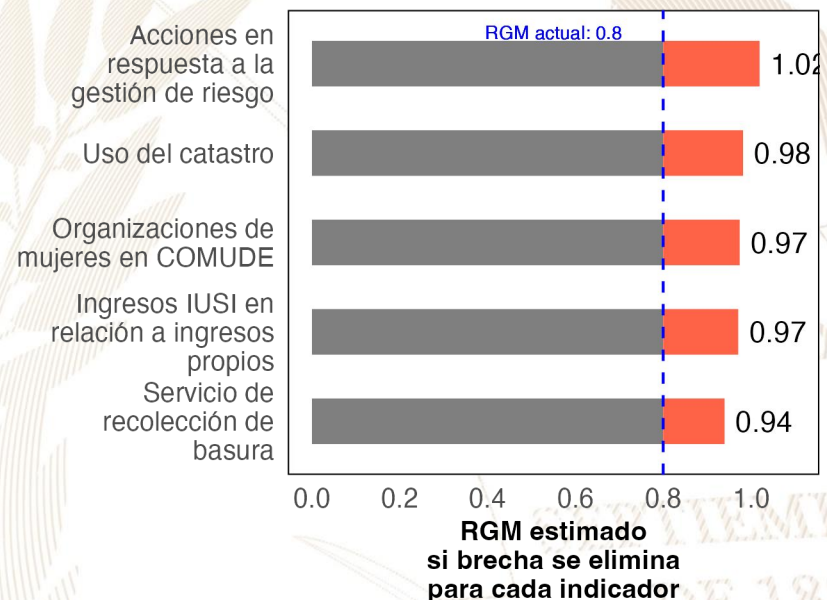

Referencias:

Para estimar el incremento en el desempeño se utilizó un modelo de regresión lineal tomando en cuenta la población, urbanización y etnicidad. Se considera que una brecha en un indicador de desarrollo ha sido eliminada si se reduce su valor actual a 0.
 Instituto Nacional de Estadística de Guatemala (INE). (2019). XII Censo Nacional de Población y VII de Vivienda. Disponible en línea: <https://www.censopoblacion.gt/>
 Programa de las Naciones Unidas para el Desarrollo (PNUD). (2022). Informe Nacional de Desarrollo Humano. Disponible en línea: <https://indhguatemala.org/visualizacion/>
 Secretaría de Planificación y Programación de la Presidencia (SEGEPLAN). (2022). Ranking de la Gestión Municipal 2020-2021. Disponible en línea: <https://ranking.segeplan.gob.gt/visor/>

Ranking Municipal

El Ranking de la Gestión Municipal (RGM) es un instrumento de asesoría creado para que los gobiernos locales, entidades de gobierno, cooperación internacional, academia y población en general cuenten con información precisa acerca de los avances y desafíos existentes en los principales temas de gestión municipal, a partir de la medición de 55 indicadores clasificados en 6 índices, que componen el índice de gestión municipal.

Departamento / Municipio	Resultados del Índice
Jalapa	
San Carlos Alzatate	
Índice de Información a la Ciudadanía	0.79
Índice de Participación Ciudadana	0.68
Índice de Gestión Administrativa	0.48
Índice de Gestión Financiera	0.23
Índice de Gestión Estratégica	0.23
Índice de Servicios Públicos	0.17

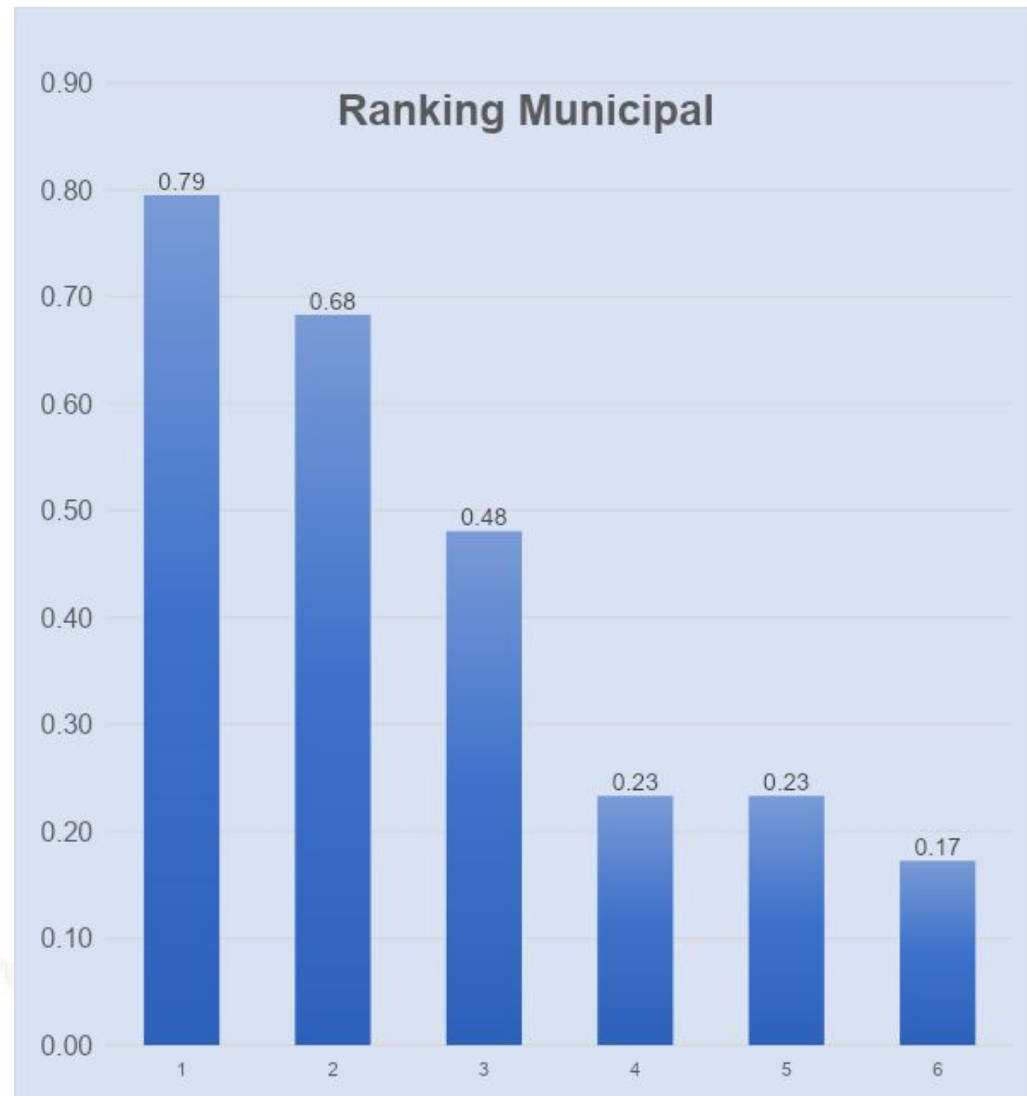



GOBIERNO *de*
GUATEMALA
DR. ALEJANDRO GIAMMATTEI

Un Presidente **MUNICIPALISTA**

10 GIRA PRESIDENCIAL

INFORME DE LOGROS

2020



2023

GOBIERNO CENTRAL A GOBIERNOS LOCALES

A nivel nacional

Año	No.	Producto público	Comunidad	Beneficiarios	Monto (Q)
2020	1	Becas de inglés para estudiantes y docentes.	Todos.	6,110	Q 5,563,491.00
2021	2	Becas de inglés para estudiantes y docentes.	Todos.	2,887	Q 762,320.00
2022	3	Becas de inglés para estudiantes y docentes.	Todos.	6,053	Q 30,807,720.00
2023	4	Becas de inglés para estudiantes y docentes.	Todos.	8,087	Q 42,676,821.00

A nivel Departamento de Jalapa

Año	No.	Producto público	Comunidad	Beneficiarios	Monto (Q)
2020	1	Textos escolares del nivel de educación preprimaria y primaria.	Q'anjob'al, tz'utujil, ixil, achi, itza', xinka, castellano.	13,443	Q 196,133.37
2020	2	Programa de Becas de Inglés, para el fortalecimiento de las Competencias Lingüísticas.	Todos.	11	N/A
2021	3	Programa de Profesionalización de docentes PADEP / Becas de inglés para estudiantes y docentes.	Xinka-Poqomam.	17	Q 126,160.00
2021	4	Programa de Becas de Inglés, para el fortalecimiento de las Competencias Lingüísticas.	Todos.	17	N/A
2022	5	Programa de Profesionalización de docentes PADEP / Becas de inglés para estudiantes y docentes.	Xinka-Poqomam.	1	Q 8,800.00
2022	6	Programa de Becas de Inglés, para el fortalecimiento de las Competencias Lingüísticas.	Todos.	44	N/A
2023	7	Programa de Becas de Inglés, para el fortalecimiento de las Competencias Lingüísticas.	Todos.	361	N/A

San Carlos Alzatate, Jalapa

Año	No.	Producto público	Comunidad	Beneficiarios	Monto (Q)
2020	1	Cuadernos De Trabajo Impresos Para Estudiantes Del Nivel Preprimario.	San Carlos Alzatate	732	Q 14,039.76
2020	2	Textos Impresos Para Estudiantes Del Nivel Primario.	San Carlos Alzatate	732	Q 43,275.11
2020	3	Establecimientos Del Nivel Preprimario Atendidos Con Gratuidad.	San Carlos Alzatate	723	Q 14,460.00
2020	4	Establecimientos Del Nivel Primario Atendidos Con Gratuidad.	San Carlos Alzatate	2,906	Q 69,142.21
2020	5	Establecimientos Del Ciclo Básico Atendidos Con Gratuidad.	San Carlos Alzatate	303	Q 18,602.62
2020	6	Establecimientos Del Ciclo Diversificado Atendidos Con Gratuidad	San Carlos Alzatate	31	Q 2,344.63
2020	7	Estudiantes Del Nivel Preprimario Con Cobertura De Seguro Médico Escolar.	San Carlos Alzatate	N/I	Q 85,686.24
2020	8	Estudiantes Del Nivel Primaria Con Cobertura De Seguro Médico Escolar.	San Carlos Alzatate	N/I	Q 259,059.05
2020	9	Estudiantes Del Nivel Preprimario Beneficiados Con Útiles Escolares.	San Carlos Alzatate	723	Q 38,925.00
2020	10	Estudiantes Del Nivel Primario Beneficiados Con Útiles Escolares	San Carlos Alzatate	2,906	Q 156,760.00
2020	11	Docentes Del Nivel Preprimario Beneficiados Con Valijas Didácticas	San Carlos Alzatate	32	Q 7,040.00
2020	12	Docentes Del Nivel Primario Beneficiados Con Valijas Didácticas.	San Carlos Alzatate	121	Q 26,620.00
2020	13	Estudiantes del nivel preprimario atendidos con alimentación escolar.	San Carlos Alzatate	777	Q 601,960.00
2020	14	Estudiantes del nivel primario atendidos con alimentación escolar	San Carlos Alzatate	2,929	Q 2,337,520.00
2020	15	Estudiantes del nivel preprimario del sector oficial atendidos en el sistema escolar (Monolingüe y bilingüe).	San Carlos Alzatate	853	Q 2,600,634.03
2020	16	Estudiantes del nivel primario del sector oficial atendidos en el sistema escolar. (Monolingüe y Bilingüe).	San Carlos Alzatate	2,963	Q 12,490,063.27
2020	17	Estudiantes del ciclo básico del sector oficial atendidos en el sistema escolar (Telesecundaria, nufed, oficial).	San Carlos Alzatate	302	N/A
2020	18	Estudiantes del ciclo diversificado del sector oficial atendidos en el sistema escolar. (Todas las ramas de enseñanzas).	San Carlos Alzatate	15	N/A

San Carlos Alzatate, Jalapa

Año	No.	Producto público	Comunidad	Beneficiarios	Monto (Q)
2021	19	Cuadernos De Trabajo Impresos Para Estudiantes Del Nivel Preprimario.	San Carlos Alzatate	797	Q 13,647.03
2021	20	Textos Impresos Para Estudiantes Del Nivel Primario.	San Carlos Alzatate	2,203	Q 35,579.11
2021	21	Establecimientos Del Nivel Preprimario Atendidos Con Gratuidad	San Carlos Alzatate	948	Q 34,500.00
2021	22	Establecimientos Del Nivel Primario Atendidos Con Gratuidad.	San Carlos Alzatate	3,065	Q 129,331.17
2021	23	Establecimientos Del Ciclo Básico Atendidos Con Gratuidad.	San Carlos Alzatate	327	Q 33,770.63
2021	24	Establecimientos Del Ciclo Diversificado Atendidos Con Gratuidad	San Carlos Alzatate	25	Q 3,623.95
2021	25	Estudiantes Del Nivel Preprimario Con Cobertura De Seguro Médico Escolar.	San Carlos Alzatate	N/I	Q 134,728.00
2021	26	Estudiantes Del Nivel Primaria Con Cobertura De Seguro Médico Escolar.	San Carlos Alzatate	N/I	Q 371,861.94
2021	27	Estudiantes Del Nivel Preprimario Beneficiados Con Útiles Escolares.	San Carlos Alzatate	844	Q 45,154.76
2021	28	Estudiantes Del Nivel Primario Beneficiados Con Útiles Escolares	San Carlos Alzatate	2,929	Q 157,990.00
2021	29	Docentes Del Nivel Preprimario Beneficiados Con Valijas Didácticas	San Carlos Alzatate	32	Q 7,255.17
2021	30	Docentes Del Nivel Primario Beneficiados Con Valijas Didácticas	San Carlos Alzatate	121	Q 26,620.00
2021	31	Estudiantes del nivel preprimario atendidos con alimentación escolar.	San Carlos Alzatate	948	Q 651,164.00
2021	32	Estudiantes del nivel primario atendidos con alimentación escolar	San Carlos Alzatate	3,065	Q 2,214,728.00
2021	33	Estudiantes del nivel preprimario del sector oficial atendidos en el sistema escolar (Monolingüe y bilingüe).	San Carlos Alzatate	1,045	Q 2,843,647.85
2021	34	Estudiantes del nivel primario del sector oficial atendidos en el sistema escolar. (Monolingüe y Bilingüe).	San Carlos Alzatate	3,111	Q 13,100,453.15
2021	35	Estudiantes del ciclo básico del sector oficial atendidos en el sistema escolar (Telesecundaria, nufed, oficial).	San Carlos Alzatate	352	N/A
2021	36	Estudiantes del ciclo diversificado del sector oficial atendidos en el sistema escolar. (Todas las ramas de enseñanzas).	San Carlos Alzatate	25	N/A
2021	37	Estudiantes del Programa Nacional de Educación Alternativa, PRONEA, atendidos.	San Carlos Alzatate	30	N/A

San Carlos Alzatate, Jalapa

Año	No.	Producto público	Comunidad	Beneficiarios	Monto (Q)
2022	38	Cuadernos De Trabajo Impresos Para Estudiantes Del Nivel Preprimario	San Carlos Alzatate	947	Q 15,672.85
2022	39	Textos Impresos Para Estudiantes Del Nivel Primario	San Carlos Alzatate	3,110	Q 148,564.70
2022	40	Establecimientos Del Nivel Preprimario Atendidos Con Gratuidad	San Carlos Alzatate	948	Q 40,092.81
2022	41	Establecimientos Del Nivel Primario Atendidos Con Gratuidad	San Carlos Alzatate	3,065	Q 135,999.13
2022	42	Establecimientos Del Ciclo Básico Atendidos Con Gratuidad	San Carlos Alzatate	327	Q 29,541.89
2022	43	Establecimientos Del Ciclo Diversificado Atendidos Con Gratuidad	San Carlos Alzatate	25	Q 2,950.00
2022	44	Estudiantes Del Nivel Preprimario Con Cobertura De Seguro Médico Escolar	San Carlos Alzatate	N/I	Q 184,748.20
2022	45	Estudiantes Del Nivel Primaria Con Cobertura De Seguro Médico Escolar	San Carlos Alzatate	N/I	Q 394,315.08
2022	46	Estudiantes Del Nivel Preprimario Beneficiados Con Útiles Escolares	San Carlos Alzatate	1,008	Q 53,971.80
2022	47	Estudiantes Del Nivel Primario Beneficiados Con Útiles Escolares	San Carlos Alzatate	3,065	Q 165,175.00
2022	48	Estudiantes Del Ciclo Básico Beneficiados Con Útiles Escolares	San Carlos Alzatate	32	Q 13,856.40
2022	49	Docentes Del Nivel Primario Beneficiados Con Valijas Didácticas	San Carlos Alzatate	121	Q 56,980.00
2022	50	Estudiantes del nivel preprimario atendidos con alimentación escolar	San Carlos Alzatate	1,080	Q 1,116,360.00
2022	51	Estudiantes del nivel primario atendidos con alimentación escolar	San Carlos Alzatate	3,135	Q 3,368,970.00
2022	52	Estudiantes del nivel preprimario del sector oficial atendidos en el sistema escolar (Monolingüe y bilingüe)	San Carlos Alzatate	1159	Q 2,940,842.61
2022	53	Estudiantes del nivel primario del sector oficial atendidos en el sistema escolar. (Monolingüe y Bilingüe)	San Carlos Alzatate	3,218	Q 12,847,428.40
2022	54	Estudiantes del ciclo básico del sector oficial atendidos en el sistema escolar (Telesecundaria, nufed, oficial).	San Carlos Alzatate	250	N/A
2022	55	Estudiantes del ciclo diversificado del sector oficial atendidos en el sistema escolar. (Todas las ramas de enseñanzas)	San Carlos Alzatate	36	N/A
2022	56	Estudiantes del Programa Nacional de Educación Alternativa, PRONEA, atendidos	San Carlos Alzatate	125	N/A

San Carlos Alzatate, Jalapa

Año	No.	Producto público	Comunidad	Beneficiarios	Monto (Q)
2023	57	Cuadernos De Trabajo Impresos Para Estudiantes Del Nivel Preprimario	San Carlos Alzatate	1,043	Q 19,670.98
2023	58	Textos Impresos Para Estudiantes Del Nivel Primario	San Carlos Alzatate	1,838	Q 18,166.79
2023	59	Establecimientos Del Nivel Preprimario Atendidos Con Gratuidad	San Carlos Alzatate	1,064	Q 44,333.35
2023	60	Establecimientos Del Nivel Primario Atendidos Con Gratuidad	San Carlos Alzatate	3,234	Q 137,512.18
2023	61	Establecimientos Del Ciclo Básico Atendidos Con Gratuidad	San Carlos Alzatate	226	Q 24,637.97
2023	62	Establecimientos Del Ciclo Diversificado Atendidos Con Gratuidad	San Carlos Alzatate	33	Q 3,928.36
2023	63	Estudiantes Del Nivel Preprimario Con Cobertura De Seguro Médico Escolar	San Carlos Alzatate	N/I	Q 142,062.06
2023	64	Estudiantes Del Nivel Primaria Con Cobertura De Seguro Médico Escolar	San Carlos Alzatate	N/I	Q 277,355.29
2023	65	Estudiantes Del ciclo básico Con Cobertura De Seguro Médico Escolar	San Carlos Alzatate	N/I	Q 23,276.39
2023	66	Estudiantes Del ciclo diversificado Con Cobertura De Seguro Médico Escolar	San Carlos Alzatate	N/I	Q 14,301.90
2023	67	Estudiantes Del Nivel Preprimario Beneficiados Con Útiles Escolares	San Carlos Alzatate	1,064	Q 59,874.68
2023	68	Estudiantes Del Nivel Primario Beneficiados Con Útiles Escolares	San Carlos Alzatate	3,234	Q 174,215.00
2023	69	Estudiantes Del Ciclo Básico Beneficiados Con Útiles Escolares	San Carlos Alzatate	226	Q 22,600.00
2023	70	Estudiantes Del Ciclo Diversificado Beneficiados Con Útiles Escolares	San Carlos Alzatate	33	Q 3,300.00
2023	71	Docentes Del Nivel Preprimario Beneficiados Con Valijas Didácticas	San Carlos Alzatate	33	Q 14,506.10
2023	72	Docentes Del Nivel Primario Beneficiados Con Valijas Didácticas	San Carlos Alzatate	137	Q 60,280.00
2023	73	Docentes Del Ciclo Básico Beneficiados Con Valijas Didácticas	San Carlos Alzatate	8	Q 3,520.00
2023	74	Docentes Del Ciclo Diversificado Beneficiados Con Valijas Didácticas	San Carlos Alzatate	2	Q 880.00
2023	75	Estudiantes del nivel preprimario atendidos con alimentación escolar	San Carlos Alzatate	1,124	Q 1,051,110.00
2023	76	Estudiantes del nivel primario atendidos con alimentación escolar	San Carlos Alzatate	3,230	Q 3,096,180.00
2023	77	Estudiantes del nivel medio atendidos con alimentación escolar	San Carlos Alzatate	274	Q 170,320.00
2023	78	Estudiantes del nivel preprimario del sector oficial atendidos en el sistema escolar (Monolingüe y bilingüe)	San Carlos Alzatate	1,203	Q 1,926,195.91
2023	79	Estudiantes del nivel primario del sector oficial atendidos en el sistema escolar. (Monolingüe y Bilingüe)	San Carlos Alzatate	3,238	Q 9,246,373.78
2023	80	Estudiantes del ciclo básico del sector oficial atendidos en el sistema escolar (Telesecundaria, nufed, oficial).	San Carlos Alzatate	257	N/A
2023	81	Estudiantes del ciclo diversificado del sector oficial atendidos en el sistema escolar. (Todas las ramas de enseñanzas)	San Carlos Alzatate	34	N/A
2023	82	Estudiantes del Programa Nacional de Educación Alternativa, PRONEA, atendidos	San Carlos Alzatate	111	N/A

San Carlos Alzatate, Jalapa

Año	No.	Producto público	Comunidad	Beneficiarios	Monto (Q)
2020	1	BONO EDUCACIÓN.	N/A	126	Q 265,000.00
2020	2	BONO NIÑAS Y ADOLESCENTES EN EDUCACIÓN.	N/A	98	Q 238,500.00
2020	3	BONO SALUD.	N/A	90	Q 220,500.00
2020	4	BONO SALUD DE 0 A 2 AÑOS.	N/A	34	Q 141,000.00
2020	5	BECA EDUCACIÓN MEDIA.	N/A	12	Q 30,000.00
2020	6	BECA EDUCACIÓN SUPERIOR.	N/A	17	Q 17,000.00
2020	7	PROGRAMA SOCIAL "COMEDOR SOCIAL".	N/A	35,410	Q 823,050.00
2020	8	INTERVENCIÓN BECA SOCIAL ARTESANO.	EL DURAZNITO.	3	Q 2,800.00
2020	9	INTERVENCIÓN BECA SOCIAL ARTESANO.	EL MATASANO.	1	Q 1,200.00
2020	10	INTERVENCIÓN BECA SOCIAL ARTESANO.	EL NARANJO.	5	Q 5,200.00
2020	11	INTERVENCIÓN BECA SOCIAL ARTESANO.	EL TABACAL.	1	Q 1,200.00
2020	12	INTERVENCIÓN BECA SOCIAL ARTESANO.	LAGUNETA.	3	Q 2,800.00

San Carlos Alzatate, Jalapa

Año	No.	Producto público	Comunidad	Beneficiarios	Monto (Q)
2020	13	INTERVENCIÓN BECA SOCIAL ARTESANO.	LAS FLORES.	10	Q 11,200.00
2020	14	INTERVENCIÓN BECA SOCIAL ARTESANO.	PINO ZAPATÓN	7	Q 8,400.00
2020	15	INTERVENCIÓN BECA SOCIAL ARTESANO.	SABANETAS	9	Q 10,000.00
2020	16	INTERVENCIÓN BECA SOCIAL ARTESANO.	SAN CARLOS ALZATATE.	3	Q 3,600.00
2020	17	INTERVENCIÓN BECA SOCIAL ARTESANO.	TIERRA COLORADA.	2	Q 1,600.00
2021	18	BONO EDUCACIÓN.	N/A	101	Q 386,000.00
2021	19	BONO NIÑAS Y ADOLESCENTES EN EDUCACIÓN.	N/A	106	Q 415,500.00
2021	20	BONO SALUD.	N/A	67	Q 201,000.00
2021	21	BONO SALUD DE 0 A 2 AÑOS.	N/A	13	Q 56,500.00
2021	22	BECA EDUCACIÓN MEDIA.	N/A	13	Q 31,500.00
2021	23	BECA EDUCACIÓN SUPERIOR.	N/A	15	Q 34,500.00
2021	24	PROGRAMA SOCIAL "COMEDOR SOCIAL".	N/A	67,295	Q 3,339,000.00
2021	25	INTERVENCIÓN BECA SOCIAL ARTESANO.	BARRIALITO.	1	Q 1,200.00
2021	26	INTERVENCIÓN BECA SOCIAL ARTESANO.	CIÉNAGA.	2	Q 1,600.00

San Carlos Alzatate, Jalapa

Año	No.	Producto público	Comunidad	Beneficiarios	Monto (Q)
2021	27	INTERVENCIÓN BECA SOCIAL ARTESANO.	EL CARRIZAL.	2	Q 2,400.00
2021	28	INTERVENCIÓN BECA SOCIAL ARTESANO.	EL MATASANO.	6	Q 7,200.00
2021	29	INTERVENCIÓN BECA SOCIAL ARTESANO.	EL TABACAL.	2	Q 2,400.00
2021	30	INTERVENCIÓN BECA SOCIAL ARTESANO.	EL TERRERO.	1	Q 1,200.00
2021	31	INTERVENCIÓN BECA SOCIAL ARTESANO.	LAGUNA VERDE	1	Q 1,200.00
2021	32	INTERVENCIÓN BECA SOCIAL ARTESANO.	LAS FLORES	5	Q 6,000.00
2021	33	INTERVENCIÓN BECA SOCIAL ARTESANO.	LOS GONZÁLEZ LA CAÑADA.	1	Q 1,200.00
2021	34	INTERVENCIÓN BECA SOCIAL ARTESANO.	PINO ZAPATÓN.	6	Q 7,200.00
2021	35	INTERVENCIÓN BECA SOCIAL ARTESANO.	PUEBLO VIEJO.	1	Q 1,200.00
2021	36	INTERVENCIÓN BECA SOCIAL ARTESANO.	SAN CARLOS ALZATATE.	23	Q 27,600.00
2021	37	INTERVENCIÓN BECA SOCIAL ARTESANO.	SAN JUAN EL SALITRE.	3	Q 2,800.00
2021	38	INTERVENCIÓN BECA SOCIAL ARTESANO.	TIERRA COLORADA.	2	Q 2,400.00
2022	39	BONO EDUCACIÓN.	N/A	156	Q 762,000.00
2022	40	BONO SALUD.	N/A	45	Q 194,500.00
2022	41	BONO SALUD DE 0 A 2 AÑOS.	N/A	28	Q 104,000.00

San Carlos Alzatate, Jalapa

Año	No.	Producto público	Comunidad	Beneficiarios	Monto (Q)
2022	42	BECA EDUCACIÓN MEDIA.	N/A	26	Q 58,000.00
2022	43	BECA EDUCACIÓN SUPERIOR.	N/A	24	Q 55,000.00
2022	44	PROGRAMA SOCIAL "COMEDOR SOCIAL".	N/A	147,215	Q 3,406,039.50
2022	45	PROGRAMA SOCIAL JÓVENES PROTAGONISTAS.	N/A	450	Q 315,712.05
2022	46	INTERVENCIÓN BECA SOCIAL ARTESANO.	BARRIALITO	1	Q 1,200.00
2022	47	INTERVENCIÓN BECA SOCIAL ARTESANO.	EL CEDRAL	1	Q 1,200.00
2022	48	INTERVENCIÓN BECA SOCIAL ARTESANO.	EL DURAZNITO	1	Q 1,200.00
2022	49	INTERVENCIÓN BECA SOCIAL ARTESANO.	EL NARANJO	1	Q 1,200.00
2022	50	INTERVENCIÓN BECA SOCIAL ARTESANO.	EL TABACAL	3	Q 2,800.00
2022	51	INTERVENCIÓN BECA SOCIAL ARTESANO.	ENTRE RÍOS	2	Q 2,400.00
2022	52	INTERVENCIÓN BECA SOCIAL ARTESANO.	LAGUNA VERDE	1	Q 1,200.00
2022	53	INTERVENCIÓN BECA SOCIAL ARTESANO.	LAGUNETA	1	Q 1,200.00
2022	54	INTERVENCIÓN BECA SOCIAL ARTESANO.	LAS BRISAS	1	Q 1,200.00

San Carlos Alzatate, Jalapa

Año	No.	Producto público	Comunidad	Beneficiarios	Monto (Q)
2022	55	INTERVENCIÓN BECA SOCIAL ARTESANO.	LAS FLORES.	1	Q 1,200.00
2022	56	INTERVENCIÓN BECA SOCIAL ARTESANO.	PINO ZAPATÓN	2	Q 2,400.00
2022	57	INTERVENCIÓN BECA SOCIAL ARTESANO.	PUEBLO VIEJO	1	Q 1,200.00
2022	58	INTERVENCIÓN BECA SOCIAL ARTESANO.	SAN CARLOS ALZATATE.	24	Q 28,000.00
2023	59	BONO EDUCACIÓN.	N/A	177	Q 493,500.00
2023	60	BONO SALUD.	N/A	97	Q 273,000.00
2023	61	BONO SALUD DE 0 A 2 AÑOS	N/A	16	Q 47,500.00
2023	62	BECA EDUCACIÓN MEDIA.	N/A	30	Q 59,000.00
2023	63	BECA EDUCACIÓN SUPERIOR	N/A	23	Q 41,400.00
2023	64	PROGRAMA SOCIAL "COMEDOR SOCIAL".	N/A	85,800	Q 1,847,820.00
2023	65	PROGRAMA SOCIAL JÓVENES PROTAGONISTAS.	N/A	400	Q 264,200.04
2023	66	INTERVENCIÓN BECA SOCIAL ARTESANO.	CIÉNAGA.	3	Q 1,200.00
2023	67	INTERVENCIÓN BECA SOCIAL ARTESANO.	EL AGUIJOTILLO.	1	Q 400.00

San Carlos Alzatate, Jalapa

Año	No.	Producto público	Comunidad	Beneficiarios	Monto (Q)
2023	68	INTERVENCIÓN BECA SOCIAL ARTESANO.	EL CARRIZAL.	2	Q 800.00
2023	69	INTERVENCIÓN BECA SOCIAL ARTESANO.	EL CEDRAL.	1	Q 400.00
2023	70	INTERVENCIÓN BECA SOCIAL ARTESANO.	EL MATASANO.	7	Q 2,800.00
2023	71	INTERVENCIÓN BECA SOCIAL ARTESANO.	EL NARANJO.	2	Q 800.00
2023	72	INTERVENCIÓN BECA SOCIAL ARTESANO.	EL TABACAL.	13	Q 5,200.00
2023	73	INTERVENCIÓN BECA SOCIAL ARTESANO.	EL TERRERO.	1	Q 400.00
2023	74	INTERVENCIÓN BECA SOCIAL ARTESANO.	ENTRE RÍOS.	1	Q 400.00
2023	75	INTERVENCIÓN BECA SOCIAL ARTESANO.	LAGUNA VERDE.	3	Q 1,200.00
2023	76	INTERVENCIÓN BECA SOCIAL ARTESANO.	LAGUNETA.	2	Q 800.00
2023	77	INTERVENCIÓN BECA SOCIAL ARTESANO.	LAS BRISAS.	3	Q 1,200.00
2023	78	INTERVENCIÓN BECA SOCIAL ARTESANO.	LAS FLORES.	14	Q 5,600.00
2023	79	INTERVENCIÓN BECA SOCIAL ARTESANO.	LOS GONZÁLEZ LA CAÑADA.	3	Q 1,200.00

San Carlos Alzatate, Jalapa

Año	No.	Producto público	Comunidad	Beneficiarios	Monto (Q)
2023	80	INTERVENCIÓN BECA SOCIAL ARTESANO.	PINO ZAPATÓN.	12	Q 4,800.00
2023	81	INTERVENCIÓN BECA SOCIAL ARTESANO.	PUEBLO VIEJO.	1	Q 400.00
2023	82	INTERVENCIÓN BECA SOCIAL ARTESANO.	SABANETAS.	8	Q 3,200.00
2023	83	INTERVENCIÓN BECA SOCIAL ARTESANO.	SAN CARLOS ALZATATE.	4	Q 1,600.00
2023	84	INTERVENCIÓN BECA SOCIAL ARTESANO.	TAPALAPA.	2	Q 800.00
2023	85	INTERVENCIÓN BECA SOCIAL ARTESANO.	TIERRA COLORADA.	6	Q 2,400.00

No.	Producto público	Comunidad	Beneficiarios	Monto (Q)
1	BONO FAMILIA.	N/A	1,545	Q 3,450,750.00

PROYECCIÓN 2024 PROGRAMA SOCIAL "BECA SOCIAL"				
No.	Producto público	Comunidad	Beneficiarios	
1	BECA EDUCACIÓN MEDIA.	N/A	26	

San Carlos Alzatate, Jalapa

No.	Producto Público			
1	<p>Atención de consultas relacionadas al uso del Sistema de Contabilidad Integrada de Gobiernos Locales -SICOIN GL- y del Sistema Servicios GL, por los medios disponibles, sea vía telefónica, correo electrónico, mesa de ayuda y en Oficinas Regionales de Atención Municipal, que han sido realizadas por los empleados municipales con los siguientes perfiles:</p> <table border="0" data-bbox="189 564 1877 1319"> <tr> <td data-bbox="189 564 1043 1319"> <p>SICOIN GL</p> <ul style="list-style-type: none"> - Director AFIM. - Encargado de Contabilidad. - Encargado de Presupuesto. - Encargado de Tesorería. - Encargado de Planes. - Encargado de Contratos. - Gestión de Ingresos. - Gestión Presupuestaria. - Gestión de Préstamos y donaciones. - Alcalde. - Asesor Municipal. - Creación de Unidad Solicitante, entre otros. </td> <td data-bbox="1043 564 1877 1319"> <p>Servicios GL</p> <ul style="list-style-type: none"> - Administración Municipal. - Gestor Documento de Cobro. - Gestor Municipal. - Nuevo Cajero General. - Nuevo Cajero Receptor. - Nuevo Gerente de Agua. - Nuevo Gerente de Arbitrios. - Nuevo Gestor de IUSI. - Perfil Cajero General PMT. - Perfil Gestión PMT. - Registro Lecturas de Agua. - Solicitud Cuenta Corriente Anual, entre otros. </td> </tr> </table>		<p>SICOIN GL</p> <ul style="list-style-type: none"> - Director AFIM. - Encargado de Contabilidad. - Encargado de Presupuesto. - Encargado de Tesorería. - Encargado de Planes. - Encargado de Contratos. - Gestión de Ingresos. - Gestión Presupuestaria. - Gestión de Préstamos y donaciones. - Alcalde. - Asesor Municipal. - Creación de Unidad Solicitante, entre otros. 	<p>Servicios GL</p> <ul style="list-style-type: none"> - Administración Municipal. - Gestor Documento de Cobro. - Gestor Municipal. - Nuevo Cajero General. - Nuevo Cajero Receptor. - Nuevo Gerente de Agua. - Nuevo Gerente de Arbitrios. - Nuevo Gestor de IUSI. - Perfil Cajero General PMT. - Perfil Gestión PMT. - Registro Lecturas de Agua. - Solicitud Cuenta Corriente Anual, entre otros.
<p>SICOIN GL</p> <ul style="list-style-type: none"> - Director AFIM. - Encargado de Contabilidad. - Encargado de Presupuesto. - Encargado de Tesorería. - Encargado de Planes. - Encargado de Contratos. - Gestión de Ingresos. - Gestión Presupuestaria. - Gestión de Préstamos y donaciones. - Alcalde. - Asesor Municipal. - Creación de Unidad Solicitante, entre otros. 	<p>Servicios GL</p> <ul style="list-style-type: none"> - Administración Municipal. - Gestor Documento de Cobro. - Gestor Municipal. - Nuevo Cajero General. - Nuevo Cajero Receptor. - Nuevo Gerente de Agua. - Nuevo Gerente de Arbitrios. - Nuevo Gestor de IUSI. - Perfil Cajero General PMT. - Perfil Gestión PMT. - Registro Lecturas de Agua. - Solicitud Cuenta Corriente Anual, entre otros. 			

San Carlos Alzatate, Jalapa

No.	Producto Público		
2	<p>Realización de eventos de capacitación de acuerdo a necesidades identificadas en la municipalidad con los temas indicados a continuación:</p> <table border="0" data-bbox="150 435 1920 946"> <tr> <td data-bbox="150 435 1049 946"> <ul style="list-style-type: none"> a) Cierre contable y apertura de ejercicio fiscal 2023 (Inicialización de Saldos). b) Generalidades presupuestarias. c) Actualizaciones al MAFIM 2a. Edición. d) Revisión y Análisis de Reportes de Gestión y Ejecución Presupuestaria. e) Módulo del IUSI en Servicios GL. f) Módulo de Arbitrios en Servicios GL. g) Planificación y Formulación Presupuestaria enfocado a GpR -SICOIN GL-. h) Planificación (Facebook live). i) Planificación y Presupuesto por Resultados. </td> <td data-bbox="1049 435 1920 946"> <ul style="list-style-type: none"> j) Módulo de Caja -Servicios GL-. k) Uso del Sistema Soporte GL. l) Reportes Financieros. m) Préstamos, Donaciones y Convenios. n) Módulo de Agua en Servicios GL. o) Errores más comunes que se generan al elaborar un Presupuesto. p) Módulo de Contratos. q) Formulación Presupuestaria de Ingresos y egresos (Facebook live). r) Procesamiento Electrónico de Medios de Pago, entre otros. </td> </tr> </table>	<ul style="list-style-type: none"> a) Cierre contable y apertura de ejercicio fiscal 2023 (Inicialización de Saldos). b) Generalidades presupuestarias. c) Actualizaciones al MAFIM 2a. Edición. d) Revisión y Análisis de Reportes de Gestión y Ejecución Presupuestaria. e) Módulo del IUSI en Servicios GL. f) Módulo de Arbitrios en Servicios GL. g) Planificación y Formulación Presupuestaria enfocado a GpR -SICOIN GL-. h) Planificación (Facebook live). i) Planificación y Presupuesto por Resultados. 	<ul style="list-style-type: none"> j) Módulo de Caja -Servicios GL-. k) Uso del Sistema Soporte GL. l) Reportes Financieros. m) Préstamos, Donaciones y Convenios. n) Módulo de Agua en Servicios GL. o) Errores más comunes que se generan al elaborar un Presupuesto. p) Módulo de Contratos. q) Formulación Presupuestaria de Ingresos y egresos (Facebook live). r) Procesamiento Electrónico de Medios de Pago, entre otros.
<ul style="list-style-type: none"> a) Cierre contable y apertura de ejercicio fiscal 2023 (Inicialización de Saldos). b) Generalidades presupuestarias. c) Actualizaciones al MAFIM 2a. Edición. d) Revisión y Análisis de Reportes de Gestión y Ejecución Presupuestaria. e) Módulo del IUSI en Servicios GL. f) Módulo de Arbitrios en Servicios GL. g) Planificación y Formulación Presupuestaria enfocado a GpR -SICOIN GL-. h) Planificación (Facebook live). i) Planificación y Presupuesto por Resultados. 	<ul style="list-style-type: none"> j) Módulo de Caja -Servicios GL-. k) Uso del Sistema Soporte GL. l) Reportes Financieros. m) Préstamos, Donaciones y Convenios. n) Módulo de Agua en Servicios GL. o) Errores más comunes que se generan al elaborar un Presupuesto. p) Módulo de Contratos. q) Formulación Presupuestaria de Ingresos y egresos (Facebook live). r) Procesamiento Electrónico de Medios de Pago, entre otros. 		
3	<p>Capacitación en temas relacionados a las finanzas municipales, análisis e interpretación de indicadores financieros, según las siguientes metodologías:</p> <ul style="list-style-type: none"> a) Índice Consolidado Financiero Municipal -ICFM-. b) Ficha de seguimiento del -ICFM- e Informe -ICFM- año finalizado. c) Diagnóstico para el Fortalecimiento de las Finanzas Municipales. 		
4	<p>Elaboración y actualización de Guías de Usuario del Sistema de Contabilidad Integrada de Gobiernos Locales -SICOIN GL- y del Sistema Servicios GL las cuales se encuentran disponibles en el Portal de Gobiernos Locales en el siguiente enlace: https://portalgl.minfin.gob.gt seleccionando las opciones "Biblioteca Virtual", "Guías y Manuales", "Guías Sicoin gl", "Guías Servicios GL", entre otras.</p>		

San Carlos Alzatate, Jalapa

No.	Producto Público
5	<p>Manual de Administración Financiera Integrada Municipal -MAFIM- (Segunda Edición) el cual contiene la actualización de normas, procedimientos técnicos, administrativos y financieros que fortalecen los procesos de la gestión financiera municipal, favorece el control interno, la administración y el uso eficiente y eficaz de los recursos públicos, contribuyendo a la transparencia del gasto y la rendición de cuentas, éste se encuentra disponible en el Portal de Gobiernos Locales en el siguiente enlace: https://portalgl.minfin.gob.gt seleccionando las opciones "Biblioteca Virtual", "Guías y Manuales", "Manuales", "Manual de Administración Financiera Integrada Municipal (2a. Edición) 2022".</p>
6	<p>Tablero de Resultados del índice Consolidado Financiero Municipal -ICFM- el cual es un instrumento de análisis, monitoreo y evaluación que permite a través de indicadores financieros según la metodología, conocer las fortalezas y áreas de oportunidad de la gestión financiera municipal, útil para la toma de decisiones de las autoridades y funcionarios municipales, éste se encuentra disponible en el Portal de Gobiernos Locales en el siguiente enlace: https://portalgl.minfin.gob.gt seleccionando las opciones "Indicadores" y luego "ICFM".</p>
7	<p>Ficha de Seguimiento a la Gestión Financiera Municipal en la cual se pueden visualizar los resultados de la gestión financiera de los últimos dos años para realizar análisis comparativo y el seguimiento durante el ejercicio fiscal vigente de manera mensual, permitiendo a las autoridades y funcionarios municipales identificar fortalezas y oportunidades de mejora que orienten la labor para establecer estrategias de fortalecimiento financiero municipal; asimismo se pone a disposición el Informe ICFM año finalizado, el cual muestra el análisis general de los resultados de la gestión financiera del ejercicio fiscal finalizado. Ambos instrumentos se encuentran disponibles dentro del Sistema de Contabilidad Integrada de Gobiernos Locales -SICOINGL- en la siguiente ruta: "Ejecución", "Reportes Financieros", "Ficha de Seguimiento Municipal", "Informe ICFM año finalizado".</p>
8	<p>Tablero que muestra la ejecución presupuestaria de la municipalidad desde la perspectiva de los Objetivos de Desarrollo Sostenible -ODS-, Ejes del Plan Nacional de Desarrollo, Prioridades Nacionales, Metas Estratégicas de Desarrollo y Resultados Estratégicos, los cuales se pueden consultar desde el Portal de Gobiernos Locales en el siguiente enlace: https://portalgl.minfin.gob.gt seleccionando las opciones "Indicadores" y luego "Objetivos de Desarrollo Sostenible".</p>

San Carlos Alzatate, Jalapa

No.	Producto Público		
9	Implementación de las siguientes herramientas informáticas y metodologías:		
	a) Sistema de Contabilidad Integrada de Gobiernos Locales -SICOIN GL-.	X	Implementada
	b) Sistema Servicios GL.	X	Implementada
	c) Aplicación (APP) Móvil para Toma de Lecturas de Agua.		Por implementar
	d) Generación de Boleto de Ornato Masivo.		Por implementar
	e) Metodología del Índice Consolidado Financiero Municipal -ICFM-.		Por implementar
	f) Metodología "Diagnóstico para el Fortalecimiento de las Finanzas Municipales".		Por implementar
	g) Metodología "Gestión por Resultados".	X	Implementada
	h) Cobro de servicios municipales con tarjeta de crédito y débito.		Por implementar
	i) Cobro de servicios municipales a través de BANCAMUNI.		Por implementar
	j) Cuenta Única del Tesoro Municipal -CUT-.	X	Implementada

San Carlos Alzatate, Jalapa

Año	No.	Producto público	Beneficiarios	Monto (Q)
2020	1	Programa del Aporte Económico del Adulto Mayor (Activos).	225	Q 897,200.00
2020	2	Programa del Aporte Económico del Adulto Mayor (Nuevos Beneficiarios).	44	N/A
2021	3	Programa del Aporte Económico del Adulto Mayor (Activos).	221	Q 1,005,600.00
2021	4	Programa del Aporte Económico del Adulto Mayor (Nuevos Beneficiarios).	7	N/A
2022	5	Programa del Aporte Económico del Adulto Mayor (Activos).	323	Q 1,805,800.00
2022	6	Programa del Aporte Económico del Adulto Mayor (Nuevos Beneficiarios).	116	N/A
2023	7	Programa del Aporte Económico del Adulto Mayor (Activos).	484	Q 1,463,000.00
2023	8	Programa del Aporte Económico del Adulto Mayor (Nuevos Beneficiarios).	177	N/A

No.	Producto público	Comunidad	Aportes	Monto (Q)
1	Programa del Aporte Económico del Adulto Mayor.	San Carlos Alzatate.	28,329	Q 12,996,000.00

San Carlos Alzatate, Jalapa

No.	Producto público	Comunidad	Beneficiarios	Monto (Q)
1	Identificación de Hogares sin Energía.	Caserío Concepción Buena Vista.	56	Q 4,180.00
2	Identificación de Hogares sin Energía.	Caserío El Volcán.	47	N/A
3	Identificación de Hogares sin Energía.	Caserío La Cañada.	280	N/A
4	Identificación de Hogares sin Energía.	Caserío Laguneta, Aldea Las Flores.	84	N/A
5	Identificación de Hogares sin Energía.	Caserío Las Torres.	N/I	N/A
		Total	467	Q 4,180.00

No.	Producto público	Comunidad	Beneficiarios	Monto (Q)
1	Plan Centinela verificación de calidad y cantidad en estaciones de servicio, plantas y depósitos de almacenamiento y expendios de GLP en cilindros.	San Carlos Alzatate.	Toda la población.	Q 3,313.62
	2 Supervisión técnica de calidad y cantidad en estaciones de servicio, por personal Delegado de la DGH, durante el período 2020-agosto 2023.			

San Carlos Alzatate, Jalapa

Año	No.	Producto público	Comunidad	Beneficiarios	Monto (Q)
2020	1	Instrumentos ambientales públicos.	San Carlos Alzatate.	4,000	Q 13,260,161.00
2020	2	Instrumentos ambientales privados.	San Carlos Alzatate.	2	N/A
2021	3	Capacitaciones.	San Carlos Alzatate.	68	Q 1,747.80
2021	4	Instrumentos ambientales públicos.	San Carlos Alzatate.	4,000	Q 10,759,433.00
2021	5	Instrumentos ambientales privados.	San Carlos Alzatate.	N/I	N/A
2022	6	Capacitaciones.	San Carlos Alzatate.	130	Q 4,078.20
2022	7	Instrumentos ambientales públicos.	San Carlos Alzatate.	4,000	Q 14,455,851.00
2022	8	Instrumentos ambientales privados.	San Carlos Alzatate.	1	N/A
2023	9	Capacitaciones.	San Carlos Alzatate.	20	Q 582.60
2023	10	Instrumentos ambientales públicos.	San Carlos Alzatate.	4,000	Q 13,503,116.00
2023	11	Instrumentos ambientales privados.	San Carlos Alzatate.	1	N/A

San Carlos Alzatate, Jalapa

Año	No.	Producto público	Comunidad	Beneficiarios	Monto (Q)
2020	1	Asistencia y dotación de alimentos.	N/A	1,302	Q 423,801.00
	2	Regulación del patrimonio productivo agropecuario.	N/A	1,426	Q 65,386.77
2021	1	Asistencia y dotación de alimentos.	N/A	1,903	Q 789,250.22
	2	Regulación del patrimonio productivo agropecuario.	N/A	1,051	Q 76,759.18
	3	Seguro agropecuario / agrícola catastrófico.	N/A	19	Q 10,303.78
2022	1	Asistencia y dotación de alimentos.	N/A	981	Q 377,685.00
	2	Entrega de estipendios para el establecimiento de huertos familiares, para reactivación de unidades productivas; y para conservación de suelos y agua.	N/A	342	Q 342,000.00
	3	Regulación del patrimonio productivo agropecuario.	N/A	1,103	Q 134,920.39
	4	Seguro agropecuario / agrícola catastrófico.	N/A	108	Q 58,351.10
2023	1	Asistencia y dotación de alimentos.	N/A	3,304	Q 743,400.00
	2	Regulación del patrimonio productivo agropecuario.	N/A	1,161	Q 133,154.05
	3	Seguro agropecuario / agrícola catastrófico.	N/A	372	Q 197,103.60

San Carlos Alzatate, Jalapa

Dirección General del Deporte y la Recreación.

Año	No.	Producto público	Comunidad	Beneficiarios	Monto (Q)
2021	1	000-024 Personas beneficiadas con actividades deportivas no escolares, no federadas y de recreación.	San Carlos Alzatate.	960	N/A
2021	2	000-030 Festivales deportivos, recreativos y otros eventos de carácter especial, realizados para promover el acceso a la actividad física y la recreación.	San Carlos Alzatate.	16	N/A
2022	3	000-024 Personas beneficiadas con actividades deportivas no escolares, no federadas y de recreación.	San Carlos Alzatate.	174	N/A
2022	4	000-027 Personas que reciben implementos para actividades físicas, deportivas y de recreación física en su tiempo libre.	San Carlos Alzatate.	2,361	N/A
2022	5	000-030 Festivales deportivos, recreativos y otros eventos de carácter especial, realizados para promover el acceso a la actividad física y la recreación.	San Carlos Alzatate.	2	N/A
2023	6	11-006 Personas que reciben implementos para actividades físicas, deportivas y de recreación física en su tiempo libre.	San Carlos Alzatate.	768	N/A
2023	7	11-008 Festivales deportivos, recreativos y otros eventos de carácter especial, realizados para promover el acceso a la actividad física y la recreación.	San Carlos Alzatate.	5	N/A

Dirección General de las Artes

Año	No.	Producto público	Comunidad	Beneficiarios	Monto (Q)
2021	1	Artistas apoyados en la Iniciativa Apoyarte 2021.	San Carlos Alzatate.	1	Q 3,000.00

San Carlos Alzatate, Jalapa

Logros 2020 - 2023

No.	Producto público	Comunidad	Beneficiarios	Monto (Q)
1	DOTACIÓN DE RECURSO HUMANO -RECURSO HUMANO-.	SAN CARLOS ALZATATE.	20,292	Q 432,000.00
2	REMOZAMIENTO DE PUESTOS Y CENTROS DE SALUD -REMOZAMIENTO-.	SAN CARLOS ALZATATE.	20,292	N/A

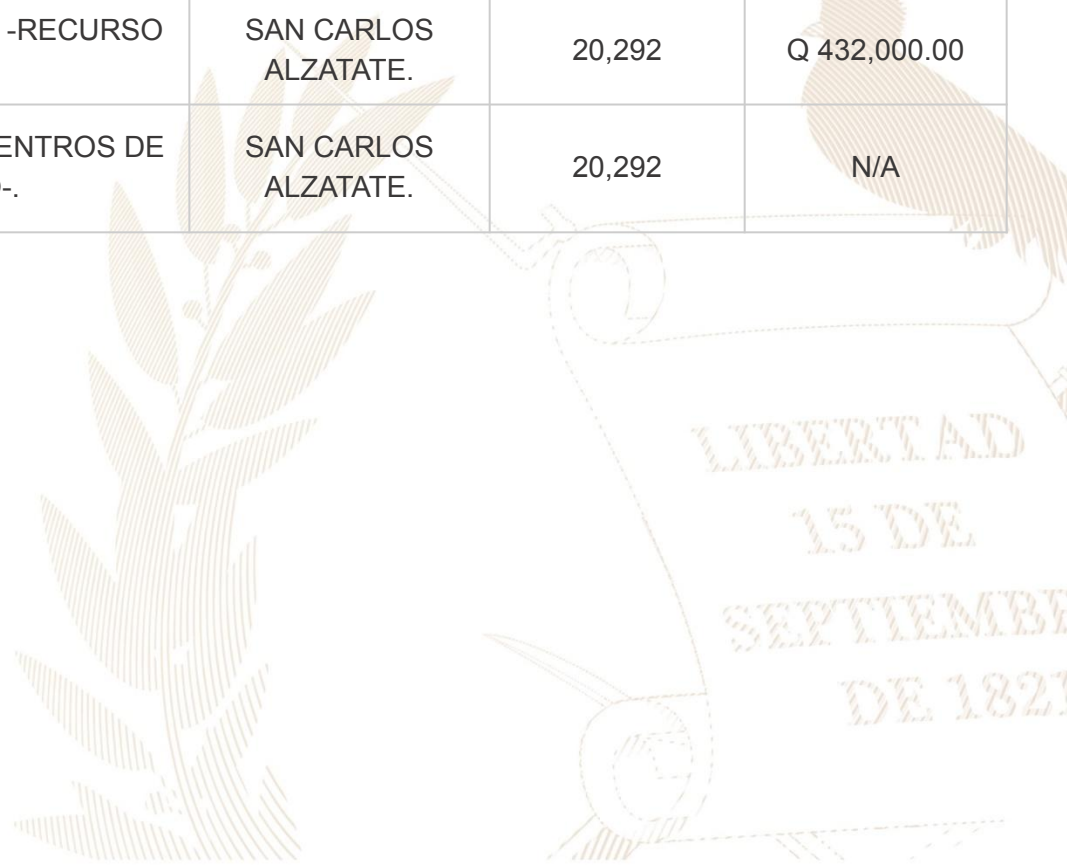

San Carlos Alzatate, Jalapa

No.	Producto público	Comunidad	Beneficiarios	Monto (Q)
1	Patrullajes policiales a pie.	San Carlos Alzatate.	22,264 personas	Q 122,008.50
2	Patrullajes policiales en vehículos.	San Carlos Alzatate.	22,264 personas	Q 49,490.10
3	Patrullajes policiales en motocicletas.	San Carlos Alzatate.	22,264 personas	Q 18,513.46
4	Patrullajes policiales en bicicletas.	San Carlos Alzatate.	22,264 personas	Q 673.94
5	Atención a personas agredidas.	San Carlos Alzatate.	22,264 personas	Q 137,013.02
6	Patrullajes policiales.	San Carlos Alzatate.	22,264 personas	Q 162,944.46
7	Operativos policiales.	San Carlos Alzatate.	22,264 personas	Q 160,977.24
8	Patrullajes policiales en mercados.	San Carlos Alzatate.	22,264 personas	Q 22,605.90
9	Patrullajes policiales en protección a la naturaleza.	San Carlos Alzatate.	22,264 personas	Q 22,476.93
10	Operativos policiales en protección a la naturaleza.	San Carlos Alzatate.	22,264 personas	Q 3,407.09
11	Seguridad a personalidades, edificios y entidades.	San Carlos Alzatate.	22,264 personas	Q 30,658.58
12	Servicios policiales para mantener y resguardar el orden público.	San Carlos Alzatate.	22,264 personas	Q 32,080.96

San Carlos Alzatate, Jalapa

No.	Producto público	Comunidad	Beneficiarios	Monto (Q)
13	Operativos policiales especializados para el control de homicidios.	San Carlos Alzatate.	22,264 personas	Q 160,474.11
14	Patrullajes policiales motorizados en áreas focalizadas para la reducción de homicidios.	San Carlos Alzatate.	22,264 personas	Q 76,635.34
15	Atención a mujeres víctimas de violencia con asesoría y acompañamiento policial.	San Carlos Alzatate.	22,264 personas	Q 94.25
16	Asesoría y acompañamiento policial a mujeres víctimas de violencia.	San Carlos Alzatate.	22,264 personas	Q 12,648.25
17	Operativos policiales para el control del expendio y consumo de bebidas alcohólicas, fermentadas o destiladas.	San Carlos Alzatate.	22,264 personas	Q 2,553.71
18	Puestos policiales fijos para la prevención de extorsiones.	San Carlos Alzatate.	22,264 personas	Q 119.54
19	Atención de denuncias recibidas por extorsión.	San Carlos Alzatate.	22,264 personas	Q 126.35

San Carlos Alzatate, Jalapa

No.	Producto público	Comunidad	Beneficiarios	Monto (Q)
1	Operaciones Terrestres.	San Carlos Alzatate.	413,918	Q 66,873,302.93
2	Operaciones Terrestres.	San Carlos Alzatate.	413,918	Q 51,099,140.00

*La cantidad de beneficiarios corresponde a nivel departamental

San Carlos Alzatate, Jalapa

No.	Producto público	Comunidad	Beneficiarios	Monto (Q)
1	Reactivación ante el Consejo Municipal de Desarrollo de la Comisión Municipal de Seguridad Alimentaria y Nutricional para el asesoramiento y funcionamiento de la coordinación de las actividades, programas y proyectos en relación a la Seguridad Alimentaria y Nutricional en favor de las comunidades en riesgo a la INSAN.	Municipal.	12 instituciones participantes.	N/A
2	Apoyo a la OMSAN en el municipio de San Carlos Alzatate, en entrega de insumos agrícolas, apoyo con asistencia alimentaria y fórmula láctea a familias de niños con bajo peso y capacitación a líderes comunitarios en temas SAN.	Municipal.	Población en general del municipio.	N/A
3	Se apoyó a la OMSAN en la entrega de Nutrimantequilla a casos de niños con Desnutrición aguda, bajo peso y retardo de crecimiento	Municipal.	Población en general del municipio.	N/A

San Carlos Alzatate, Jalapa

No.	Producto público	Comunidad	Beneficiarios	Monto (Q)
4	Fortalecimiento a 41 COCOSANES en diversos temas de SAN, logrando el involucramiento de actores de COMUSAN, utilizando Guías metodológicas y Metodologías participativas, así mismo replicando recetas del Material educativo "Buena Alimentación para niñas y niños en crecimiento.	Siete municipios del departamento de Jalapa.	Población en general de las 41 aldeas.	N/A
5	Se coordinó a través de las Comisiones Municipales de Seguridad Alimentaria y Nutricional la gestión de asistencia alimentaria a familias en riesgo a la Inseguridad Alimentaria y Nutricional.	Siete municipios del departamento de Jalapa.	46,493*	N/A

*La cantidad de beneficiarios corresponde a nivel departamental

San Carlos Alzatate, Jalapa

Inversiones de Consejos de Desarrollo Departamental

Ejercicio fiscal 2020

No.	SNIP	Producto público	Comunidad	Beneficiarios	Monto (Q)
1	222293	ESCUELA PRIMARIA	ALDEA EL MATAZANO, SAN CARLOS ALZATATE	52	Q 212,082.00
2	222345	ESCUELA PRIMARIA	ALDEA EL PINO ZAPOTON, SAN CARLOS ALZATATE	371	Q 1,600,000.00
3	243125	ESCUELA PRIMARIA	BARRIO CAMELIAS SAN CARLOS ALZATATE	171	Q 715,200.00
4	241755	DRENAJES	BARRIO PALMITAS SAN CARLOS ALZATE	7903	Q 3,994,000.00
5	241837	INSTITUTO BASICO	BARRIO CAMELIAS SAN CARLOS ALZATATE	171	Q 1,479,000.00
6	241841	CENTRO DE SALUD	SAN CARLOS ALZATATE	7903	Q 1,253,161.00
			TOTAL	16,571	Q 9,253,443.00

San Carlos Alzatate, Jalapa

Ejercicio fiscal 2021

No.	SNIP	Producto público	Comunidad	Beneficiarios	Monto (Q)
1	259456	AGUA POTABLE	ALDEA LAS FLORES	2750	Q 6,500,000.00
2	259458	MEJORAMIENTO CALLE	ALDEA PINO ZAPOTON	2000	Q 2,753,443.00
			TOTAL	4,750	Q 9,253,443.00

San Carlos Alzatate, Jalapa

Ejercicio fiscal 2022

No.	SNIP	Producto público	Comunidad	Beneficiarios	Monto (Q)
1	277358	MEJORAMIENTO CALLE	ALDEA TIERRA COLORADA	1300	Q 1,461,741.00
2	277360	AGUA PORTABLE	ALDEA EL TABACAL	1560	Q 800,000.00
3	277368	AGUA PORTABLE	ALDEA EL MATAZANO	1600	Q 800,000.00
4	277371	DRENAJES	BARRIO ENTRE RÍOS	599	Q 1,973,221.00
5	277372	AGUA PORTABLE	CASERIO BUENA VISTA ALDEA TAPALAPA	1700	Q 700,000.00
6	277375	AGUA PORTABLE	CASERIO EL TERRERO ALDEA SABANETAS	300	Q 500,000.00
7	277378	AGUA PORTABLE	CASERIO SAN JUAN SALITRE	500	Q 1,000,000.00
8	277380	PUENTE VEHICULAR	CASERIO EL NARANJO ALDEA EL PINO ZAPOTON	300	Q 500,000.00
9	277390	DRENAJES	BARRIO CAMELIAS	2300	Q 1,500,000.00
10	277965	ESCUELA PRIMARIA	ALDEA TAPALAPA	5581	Q 500,000.00
11	292455	PUENTE VEHICULAR	BARRIO EL JOCOTE ALDEA PINO ZAPOTON	250	Q 634,366.00
			TOTAL	15990	Q 10,369,328.00

San Carlos Alzatate, Jalapa

Ejercicio fiscal 2023

No.	SNIP	Producto público	Comunidad	Beneficiarios	Monto (Q)
1	295232	AGUA POTABLE	Aldea Las Flores San Carlos Alzatate	750	Q 800,000.00
2	295235	INSTITUTO BASICO	Aldea Las Flores San Carlos Alzatate	3468	Q 500,000.00
3	295238	MEJORAMIENTO CALLE	Aldea el Matazano San Carlos Alzatate	1200	Q 896,000.00
4	295242	MEJORAMIENTO CALLE	Aldea El Tabacal San Carlos Alzatate	3468	Q 896,000.00
5	295245	CENTRO DE SALUD	Aldea Sabanetas San Carlos Alzatate	4638	Q 500,000.00
6	295246	CENTRO DE SALUD	Aldea El Pino Zapoton San Carlos Alzatate	1000	Q 500,000.00
7	295248	DRENAJES	Barrio Palmitas San Carlos Alzatate	200	Q 300,000.00
8	295250	DRENAJES	Barrio Camelias San Carlos Alzatate	350	Q 1,500,000.00

San Carlos Alzatate, Jalapa

Ejercicio fiscal 2023

No.	SNIP	Producto público	Comunidad	Beneficiarios	Monto (Q)
9	295252	DRENAJES	Barrio Entre Ríos san Carlos Alzatate	350	Q 1,539,353.00
10	295254	INSTITUTO BASICO	Barrio Palmitas San Carlos Alzatate	1000	Q 1,400,000.00
11	295256	DRENAJES	Caserio San Juan Salitre San Carlos Alzatate	250	Q 1,060,435.00
12	295258	AGUA POTABLE	Caserio Las Brisas San Carlos Alzatate	200	Q 500,000.00
13	295694	DRENAJES	Caserio Agua Zarca Hacia Barrio Las Palmitas San Carlos Alzatate	100	Q 500,000.00
14	295286	AGUA POTABLE	Aldea El Tabacal San Carlos Alzatate	250	Q 769,328.00
15	296002	ESCUELA PRIMARIA	Aldea el Matazano San Carlos Alzatate	200	Q 516,000.00
			TOTAL	17,424	Q 12,177,116.00

San Carlos Alzatate, Jalapa

Ejercicio fiscal 2024

No.	SNIP	Producto público	Comunidad	Beneficiarios	Monto (Q)
1	313272	ALCANTARILLADO SANITARIO	BARRIO CAMELIAS, SALIDA HACIA ALDEA PINO ZAPOTON	300	Q 1,300,000.00
2	313274	ALCANTARILLADO SANITARIO	CASERIO EL CARRIZAL	300	Q 1,000,000.00
3	313277	ALCANTARILLADO SANITARIO	BARRIO ENTRE RÍOS	600	Q 1,000,000.00
4	313309	ALCANTARILLADO SANITARIO	BARRIO BARRIALITO	625	Q 1,200,000.00
5	313356	ALCANTARILLADO SANITARIO	ALDEA SABANETAS	300	Q 485,008.00
6	313358	ALCANTARILLADO SANITARIO	ALDEA TIERRA COLORADA	300	Q 800,000.00
7	313361	AGUA POTABLE	ALDEA TABACAL	200	Q 400,000.00
8	313369	MEJORAMIENTO DE CALLE	ALDEA TAPALAPA	500	Q 400,000.00
9	313379	MEJORAMIENTO DE CALLE	BARRIO LA ESPERANZA ALDEA LAS FLORES	800	Q 750,000.00
10	313391	MEJORAMIENTO DE CALLE	CASERIO SANTA CRUZ, PUEBLO VIEJO	500	Q 400,000.00
11	313428	ESCUELA PRIMARIA	ALDEA PINO ZAPOTON	250	Q 1,500,000.00

San Carlos Alzatate, Jalapa

Ejercicio fiscal 2024

No.	SNIP	Producto público	Comunidad	Beneficiarios	Monto (Q)
12	313429	AGUA POTABLE	CASERÍO EL CARRIZAL	200	Q 300,000.00
13	313431	AGUA POTABLE	ALDEA TAPALAPA	200	Q 400,000.00
14	313535	PUENTE VEHICULAR	BARRIO LA PALMA ALDEA EL PINO ZAPOTON	800	Q 600,000.00
15	313437	PUENTE VEHICULAR	BARRIO LA PALMA ALDEA EL PINO ZAPOTON	800	Q 650,000.00
16	313441	PUENTE VEHICULAR	CASERÍO SAN JUAN SALITRE	700	Q 650,000.00
17	313443	PUENTE VEHICULAR	CASERÍO LOS GONZÁLEZ LA CAÑADA	500	Q 483,645.00
18	318171	ALCANTARILLADO SANITARIO	BARRIO EL CENTRO, ALDEA PINO ZAPOTÓN	225	Q 700,000.00
19	318173	PUENTE VEHICULAR	CASERÍO SAN MIGUEL EL CEDRAL	600	Q 500,000.00
20	318174	ALCANTARILLADO SANITARIO	BARRIO PALMITAS	200	Q 600,000.00
			TOTAL	8900	Q 14,118,653.00

San Carlos Alzatate, Jalapa

No.	Producto público	Comunidad	Beneficiarios	Monto (Q)
1	PERSONAS BENEFICIADAS CON CAPACITACIÓN NO CERTIFICABLE.	SAN CARLOS ALZATATE.	21	N/A

Año	No.	Producto público	Comunidad	Beneficiarios	Monto (Q)
2023	1	PERSONAS BENEFICIADAS CON CAPACITACIÓN NO CERTIFICABLE.	SAN CARLOS ALZATATE.	21	N/A
			TOTAL GENERAL	21	

San Carlos Alzatate, Jalapa.

No.	Producto público	Comunidad	Beneficiarios	Monto (Q)
1	Elaboración de murales como parte del proyecto "Arte y Turismo, un país con más color".	San Carlos Alzatate.	Turistas nacionales e internacionales.	Q 4,950.00

San Carlos Alzatate, Jalapa

Año	No.	Producto público	Comunidad	Beneficiarios	Monto (Q)
2020	1	Capacitación en Gestión Municipal a autoridades, funcionarios y empleados municipales.	Área Urbana	2,062 personas	Q 544,003.18
	2	Capacitación en gestión social a empleados municipales y sociedad civil urbana organizada.	Área Urbana	1,813 personas	Q 715,024.39
	3	Capacitación en temas de administración, finanzas y en elaboración de instrumentos dirigida a autoridades, funcionarios y empleados municipales.	Área Urbana	231 personas	Q 878,075.56
2021	1	Capacitación en Gestión Municipal a autoridades, funcionarios y empleados municipales.	Área Urbana	3,884 personas	Q 592,142.96
	2	Capacitación en gestión social a empleados municipales y sociedad civil urbana organizada.	Área Urbana	2,381 personas	Q 771,469.21
	3	Capacitación en temas de administración, finanzas y en elaboración de instrumentos dirigida a autoridades, funcionarios y empleados municipales.	Área Urbana	1,034 personas	Q 776,018.27

***Nota: Cifras a nivel nacional**

San Carlos Alzatate, Jalapa

Año	No.	Producto público	Comunidad	Beneficiarios	Monto (Q)
2022	1	Capacitación en Gestión Municipal a autoridades, funcionarios y empleados municipales.	Área Urbana	4,389 personas	Q 588,997.74
	2	Capacitación en gestión social a empleados municipales y sociedad civil urbana organizada.	Área Urbana	2,803 personas	Q 805,028.26
	3	Capacitación en temas de administración, finanzas y en elaboración de instrumentos dirigida a autoridades, funcionarios y empleados municipales.	Área Urbana	231 personas	Q 785,660.88
2023	1	Capacitación en Gestión Municipal a autoridades, funcionarios y empleados municipales.	Área Urbana	2,126 personas	Q 374,429.30
	2	Capacitación en gestión social a empleados municipales y sociedad civil urbana organizada.	Área Urbana	1,818 personas	Q 512,970.23
	3	Capacitación en temas de administración, finanzas y en elaboración de instrumentos dirigida a autoridades, funcionarios y empleados municipales.	Área Urbana	109 personas	Q 474,689.80

***Nota: Cifras a nivel nacional**

San Carlos Alzatate, Jalapa.

Año	No.	Producto público	Comunidad	Ha. Afec.	Beneficiarios	Monto (Q)
2020	1	Incendios Forestales y No Forestales Atendidos.	Aldea Coche de Monte.	63	N/A	Q 9,882,225.10 **
	2		Peña Colorada.	50	N/A	
	3		Caña Brava.	25	N/A	
	4		Colonia La Gracia.	1	N/A	
2021	1	Incendios Forestales y No Forestales Atendidos.	El Terrero.	7	N/A	Q 8,405,144.71 **
2022	1	Instancias Municipales de Reducción de Riesgo de Desastres.	San Carlos Alzatate.	N/A	N/A	Q 910,443.31 **
	1	Coordinadoras Municipales para la Reducción de Desastres.	San Carlos Alzatate.	N/A	23	Q 1,326,331.23 **
2023	1	Incendios Forestales y No Forestales Atendidos.	Paraje Coche de Monte.	5	N/A	Q 5,607,818.70 **

**** NOTA: El monto consignado representa lo ejecutado en forma global para el ejercicio fiscal indicado.**

Alejandro Eduardo Giammattei Falla
Señor Presidente de la República

**Secretaría de Coordinación
Ejecutiva de la Presidencia**

Álvaro Leonel Díaz Velásquez
Secretario de Coordinación Ejecutiva

Danilo José Soto Castañeda
Subsecretario de Coordinación Ejecutiva

Victor Hugo Paiz Gómez
Subsecretario para la Descentralización

Leonel Eduardo Girón Véliz
Director del Sistema de Consejos de Desarrollo

Luis Eduardo Orozco Orellana
Director General para la Descentralización

Jonathan Arnulfo Del Cid López
Director de Informática

Jesús Felipe Polanco Tello
Director Técnico de Operaciones

Luis Alfonso Rodas Guzmán
Director de Planificación

Jennifer Cristina García Marroquín
Directora de Comunicación social

Luz Azucena Mendoza Cajbón
Directora Administrativa Financiera

María José Sánchez Mejía
Directora de Asesoría Jurídica

Alberto Emmanuel Soto de León
Director de Auditoría Interna

Isis Ana Graciela Serrano Lemus
Asesoría Técnica

Saúl Nehemías Obando Mejía
Dirección Técnica de Operaciones

David Roberto Barrera Valenzuela
Dirección Técnica de Operaciones

Autorizado

Alejandro Eduardo Giammattei Falla
Señor Presidente de la República

Álvaro Leonel Díaz Velásquez
Secretario de Coordinación Ejecutiva de la Presidencia

Elaborado

Despacho
Secretaría de Coordinación Ejecutiva de la Presidencia

Subsecretaría de Coordinación Ejecutiva
Secretaría de Coordinación Ejecutiva de la Presidencia

Revisado

Dirección del Sistema de Consejos de Desarrollo
Dirección Técnica de Operaciones
Dirección de Descentralización

Diseño y diagramación

Dirección de Comunicación Social

340 municipios
fuertes,
hacen un Estado fuerte!

ACCESO A INFORMACIÓN DIGITAL



<https://scep.gob.gt/carta-de-navegacion-municipal/>