



Carta de navegación Municipal

MUNICIPALIDAD DE PAJAPITA, SAN MARCOS



GOBIERNO de GUATEMALA
DR. ALEJANDRO GIANMATTEI

MINISTERIO DE SERVICIOS PÚBLICOS



GOBIERNO de GUATEMALA
DR. ALEJANDRO GIANMATTEI

MINISTERIO DE TRABAJO Y PREVISIÓN SOCIAL



GOBIERNO de GUATEMALA
DR. ALEJANDRO GIANMATTEI

MINISTERIO DE CULTURA Y DEPORTE



GOBIERNO de GUATEMALA
DR. ALEJANDRO GIANMATTEI

MINISTERIO DE AMBIENTE Y RECURSOS NATURALES



GOBIERNO de GUATEMALA
DR. ALEJANDRO GIANMATTEI

MINISTERIO DE SALUD PÚBLICA Y ASISTENCIA SOCIAL



GOBIERNO de GUATEMALA
DR. ALEJANDRO GIANMATTEI

MINISTERIO DE AGRICULTURA, GANADERÍA Y ALIMENTACIÓN



GOBIERNO de GUATEMALA
DR. ALEJANDRO GIANMATTEI

MINISTERIO DE COOPERACIÓN



GOBIERNO de GUATEMALA
DR. ALEJANDRO GIANMATTEI

MINISTERIO DE EDUCACIÓN



GOBIERNO de GUATEMALA
DR. ALEJANDRO GIANMATTEI

SECRETARÍA DE SEGURIDAD ALIMENTARIA Y NUTRICIONAL DE LA PRESIDENCIA DE LA REPÚBLICA



GOBIERNO de GUATEMALA
DR. ALEJANDRO GIANMATTEI

SECRETARÍA PRESIDENCIAL DE LA VELOCIDAD



GOBIERNO de GUATEMALA
DR. ALEJANDRO GIANMATTEI

COMISIÓN PRESIDENCIAL DE ASUNTOS MUNICIPALES



Instituto Guatemalteco de Turismo



SEGEPLAN



Estimados Alcaldes y Alcaldesas:

Me dirijo a ustedes con un mensaje de profundo compromiso y gratitud en este importante momento de transición de gobierno. Como Presidente de la República de Guatemala, identificado plenamente con el municipalismo y la necesidad de fortalecer el poder local, es mi deber informarles sobre los alcances y resultados a nivel local y nacional, y cómo orientar de mejor manera los retos del desarrollo en las 340 municipalidades del país.

En este sentido, deseo resaltar el análisis exhaustivo realizado por la Secretaría de Coordinación Ejecutiva de la Presidencia, los Ministerios y demás instituciones que reportan los logros alcanzados a nivel sectorial y del Sistema de Consejos de Desarrollo, así como las brechas que se deben superar. Los datos recopilados en este análisis, proporcionan una base sólida para la toma inteligente y oportuna de decisiones en cada municipalidad, por lo que se ilustran las prioridades de su municipio, así como las transferencias financieras que el Organismo Ejecutivo traslada de manera efectiva y oportuna a todas las municipalidades del país, lo que ha permitido ir cerrando brechas y asegurar un futuro más próspero.

El Sistema de Consejos de Desarrollo ha sido una herramienta fundamental para fomentar la participación ciudadana y garantizar que las necesidades de nuestras comunidades sean atendidas de manera adecuada. Gracias al esfuerzo conjunto entre el Gobierno central y las

municipalidades, se han logrado avances notables en el desarrollo local y en la mejora de la calidad de vida de nuestros ciudadanos, fortaleciendo así el municipalismo.

Es importante reconocer que aún existen retos por alcanzar. Estos retos y brechas demandan como país, redoblar esfuerzos y a trabajar de la mano para superar las adversidades. Con la información proporcionada por el Gobierno central en este documento, estamos en una posición sólida para tomar decisiones informadas que nos permitan avanzar hacia una Guatemala con más desarrollo. Hacer gobierno implica recordar que el verdadero poder radica en la unidad, complementariedad y colaboración, por lo que trabajar en conjunto para beneficio de las comunidades, asegura construir una Guatemala más fuerte, más unida y más próspera.

**"Que Dios bendiga Guatemala".
Con gratitud y compromiso,**

**Dr. Alejandro Giammattei
Presidente de la República**

LIBERTAD
15 DE
SEPTIEMBRE
DE 1821

Eficiencia en aportes a Consejos de Desarrollo, Departamental, San Marcos 2020 - 2023

No.	Municipio	Porcentaje de ejecución 2020	Porcentaje de ejecución 2021	Porcentaje de ejecución 2022	Porcentaje de ejecución 2023	Porcentaje de ejecución 2020 - 2023
1	La Blanca	100%	100%	92%	74%	90%
2	San Cristóbal Cucho	100%	100%	100%	47%	85%
3	San Antonio Sacatepéquez	95%	100%	100%	47%	84%
4	Río Blanco	100%	100%	100%	35%	81%
5	La Reforma	100%	100%	100%	34%	80%
6	Esquipulas Palo Gordo	88%	100%	100%	41%	80%
7	El Quetzal	100%	100%	100%	26%	78%
8	Comitancillo	90%	100%	100%	28%	76%
9	Ixchiguan	100%	100%	100%	17%	76%
10	Concepción Tutuapa	100%	100%	90%	32%	76%
11	San Rafael Pie de la Cuesta	100%	100%	83%	30%	76%
12	Tajumulco	95%	100%	95%	24%	76%
13	Ocós	100%	100%	100%	6%	75%
14	Malacatán	97%	100%	75%	30%	75%
15	Tacaná	97%	100%	100%	13%	74%
16	Tejutla	95%	100%	100%	17%	74%
17	San Miguel Ixtahuacán	90%	100%	100%	20%	73%
18	El Tumbador	100%	99%	100%	8%	73%
19	San Marcos	100%	100%	97%	6%	72%
20	Sibinal	100%	100%	99%	7%	72%
21	Sipacapa	91%	100%	100%	16%	71%
22	Catarina	94%	100%	91%	7%	70%
23	San José el Rodeo	83%	100%	97%	10%	69%
24	Ayutla	86%	100%	65%	33%	67%
25	Nuevo Progreso	75%	100%	100%	0%	66%
26	San José Ojetenam	89%	89%	96%	5%	64%
27	Pajapita	72%	77%	100%	20%	64%
28	San Pablo	57%	100%	100%	0%	61%
29	San Lorenzo	100%	97%	69%	0%	61%
30	San Pedro Sacatepéquez	95%	35%	98%	0%	54%

*Información al mes de agosto 2023.

Asignación IVA-PAZ CODEDE

Al mes de agosto de 2023

Pajapita, San Marcos

Ejercicio Fiscal	Monto Aprobado	Saldo de Arrastre (Ejercicio fiscal anterior)	Monto Real	Monto Desembolsado	Saldo de Arrastre (Ejercicio fiscal actual)	Porcentaje de Ejecución
2020	Q3,774,640.00	-Q1,260,844.58	Q2,513,795.42	Q2,702,418.95	Q1,072,221.05	72%
2021	Q3,774,640.00	-Q1,072,221.05	Q2,702,418.95	Q2,889,597.79	Q885,042.21	77%
2022	Q3,803,941.00	-Q885,042.21	Q2,918,898.79	Q3,802,489.60	Q1,451.40	100%
2023	Q4,775,455.00	-Q1,451.40	Q4,774,003.60	Q955,091.00	Q3,820,364.00	20%
Total	Q16,128,676.00	-Q3,219,559.24	Q12,909,116.76	Q10,349,597.34	Q5,779,078.66	64%

1

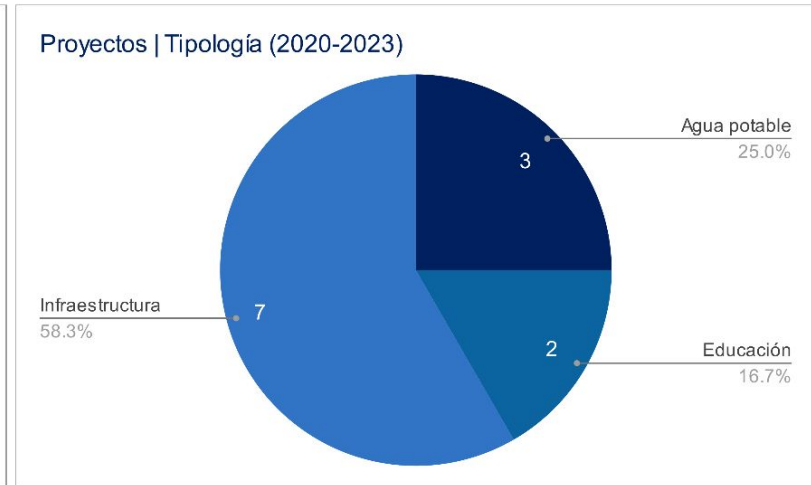
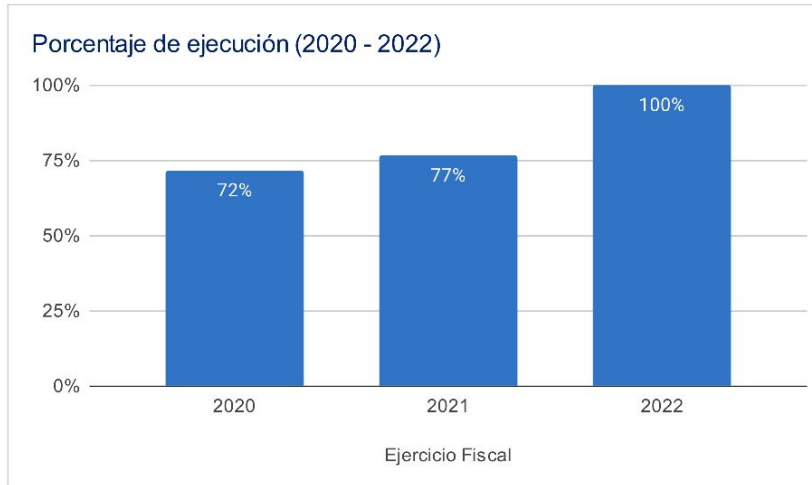

Asignaciones y Transferencias al Municipio

Ejercicio Fiscal	Asignación Constitucional	Asignación IVA-PAZ Municipalidades	Asignación Vehículos	Petróleo	Asignación IVA-PAZ CODEDE	Total
2020	Q 6,679,834.80	Q 8,302,990.89	Q 932,798.35	Q 254,995.55	Q3,774,640.00	Q 19,945,259.59
2021	Q 6,686,301.65	Q 8,311,029.14	Q 933,701.40	Q 255,958.13	Q3,774,640.00	Q 19,961,630.32
2022	Q 8,779,489.26	Q 10,371,577.03	Q 1,005,541.13	Q 332,420.97	Q3,803,941.00	Q 24,292,969.39
2023	Q 10,354,911.90	Q 12,219,009.91	Q 1,080,958.56	Q 359,102.08	Q4,775,455.00	Q 28,789,437.45
Total	Q 32,500,537.61	Q 39,204,606.97	Q 3,952,999.44	Q 1,202,476.73	Q16,128,676.00	Q 92,989,296.75

1

Total asignado al municipio: **Q 92,989,296.75**

Necesidades Municipales Pajapita, San Marcos

Área prioritaria	Brecha %	Necesidades					
Educación							
PAIN (Programa de atención integral al niño y niña)	100%	En este nivel existe	3415	niños que necesitan atención educativa.			
Preprimaria	37%	Se recomienda contemplar	18	aulas y docentes para cubrir a	541	niños.	
Primaria	0%	No existe brecha en este nivel.					
Básico	24%	Se recomienda contemplar	12	aulas y docentes para cubrir a	354	niños.	
Diversificado	15%	Se recomienda contemplar	7	aulas y docentes para cubrir a	222	niños.	
Salud y agua potable							
Porcentaje desnutrición aguda	6,0%	Se registró	176	casos de niños menores de 5 años con desnutrición aguda en el municipio.			
Porcentaje desnutrición crónica	0,3%	Se registró	8	casos de niños menores de 5 años con desnutrición crónica en el municipio.			
Establecimientos de salud	0%	Considerando que el CAP tiene capacidad para atender hasta a 40,000 personas, se determina que no existe brecha de establecimientos de salud.					
Enfermedades causadas por alimentos y agua	0,0%	Se registró	0	casos de enfermedades transmitidas por alimentos o agua contaminada.			
Red domiciliar de agua potable	9%	Se necesita cubrir el acceso a red domiciliar de agua potable de	431	viviendas.			
Saneamiento							
Manejo de desechos	75%	3537 viviendas requieren de un sistema adecuado de manejo de desechos sólidos o tren de aseo.					
Acceso a servicio sanitario	45%	2108 viviendas requieren de acceso a un servicio sanitario adecuado.					
Acceso a sistema de drenajes	60%	2819 viviendas requieren acceso a sistema de drenajes.					

Brechas en educación

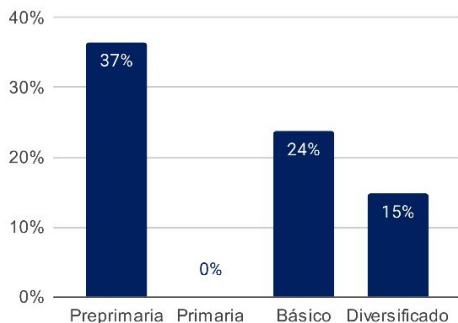

Brechas en salud y agua potable

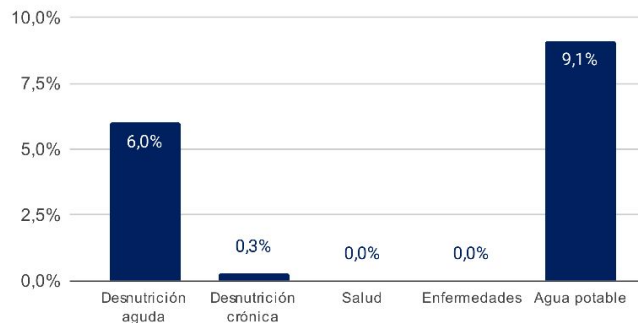

Brechas en saneamiento

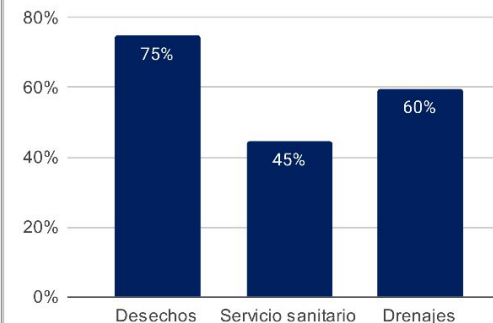

1 Asignaciones y Transferencias a Municipalidades. Dirección Financiera, MINFIN (2023)

3 Morbilidad por desnutrición crónica y aguda en menores de 5 años. SIGSA - MSPAS (2022). Morbilidad por enfermedades relacionadas a enfermedades transmitidas por alimentos y/o agua (ETAS's). SIGSA - MSPAS (2022). Establecimientos de salud a nivel nacional. MSPAS (2023).

2 Datos poblacionales del Censo 2018. INE (2018). Cobertura educativa. MINEDUC (2023).

4 Datos poblacionales y de vivienda. Censo 2018. INE (2018).

Departamento: San Marcos

(1) ▾

Municipio: Pajapita

(1) ▾

Año	Aporte Consejos	Constitucional	IVA-Paz Municipalidades	Vehículos	Petróleo	Total
2024	5.522.325,00	10.354.911,90	12.219.009,91	1.080.958,56	359.102,08	29.536.307,45
2025	5.679.055,70	11.876.719,24	13.806.729,02	1.139.864,87	405.722,87	32.908.091,70
2026	6.128.674,20	12.978.595,68	14.980.730,90	1.184.222,63	436.858,57	35.709.081,98
2027	6.578.292,70	14.080.472,13	16.154.732,78	1.228.580,39	467.994,27	38.510.072,27
Total	23.908.347,60	49.290.698,95	57.161.202,61	4.633.626,45	1.669.677,79	136.663.553,40

Aporte Consejos

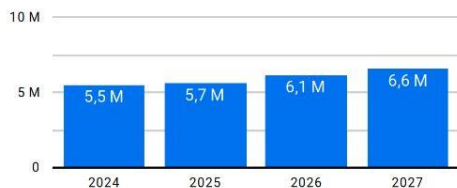

Constitucional

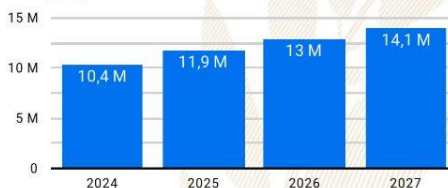

IVA-Paz Municipalidades

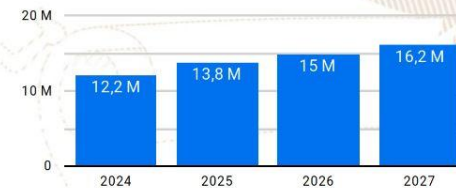

Vehículos

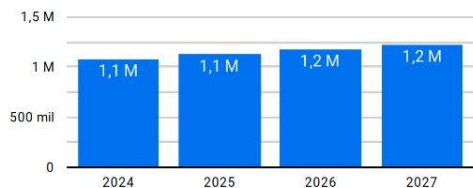

Petróleo

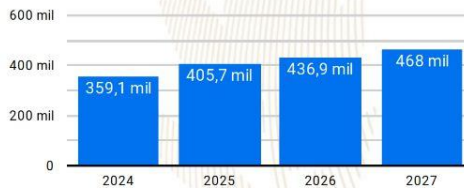

Año 2024: Presupuesto sujeto a aprobación por el Congreso de la República de Guatemala.

Años 2025-2027: Proyección elaborada en base a presupuestos aprobados para los años 2020 a 2024.

Resumen de **giras** **presidenciales**

Giras Presidenciales es un modelo de seguimiento programático presidencial y de administración pública introducido en Guatemala en 2021, con el propósito de establecer mayor cercanía entre el gobierno central y los poderes locales. Estas giras permitieron la coordinación interinstitucional entre la Secretaría Privada de la Presidencia, la Secretaría de Coordinación Ejecutiva de la Presidencia y el gabinete de gobierno, con el liderazgo del Presidente de la República. La aceptación por parte de los alcaldes fue notable, con altos porcentajes de asistencia a las giras.

El enfoque municipalista del modelo promovió el acercamiento entre los poderes locales y el gobierno central, mediante mesas de discusión que abordaron temas de importancia municipal y agilizaron los procesos para satisfacer demandas y necesidades locales. Se presentaron propuestas prácticas para encontrar soluciones a través del seguimiento programático.

MODALIDADES

Las giras presidenciales se adaptaron a distintas modalidades, presenciales en cabeceras departamentales y en el Palacio Nacional, incluyendo reuniones virtuales durante la pandemia de COVID-19, demostrando la capacidad de adaptación y la importancia de utilizar recursos tecnológicos para garantizar la continuidad de la gestión pública.

SEGUIMIENTO

La documentación y el seguimiento de acciones derivadas de los proyectos y programas de desarrollo fueron sistematizados, esto fue logrado a través de la Secretaría de Coordinación Ejecutiva de la Presidencia y la Secretaría Privada de la Presidencia, con equipos dedicados a mantener actualizada la Matriz de Seguimiento a Compromisos Presidenciales y Solicitudes Municipales en las Mesas de Trabajo.

RESULTADO

Las giras presidenciales contribuyeron a mejorar la administración pública, fortaleciendo la confianza y la participación ciudadana en la gestión gubernamental. Además, agilizaron los procesos y redujeron los tiempos de respuesta, impulsando el desarrollo del país.

Departamento: San Marcos (1) ▼

Municipio: Pajapita (1) ▼

Los Compromisos Presidenciales y Solicitudes de Alcaldes, se adquirieron por el Señor Presidente, durante las Giras Presidenciales realizadas durante el periodo de Gobierno 2020-2023.

La Secretaría de Coordinación Ejecutiva de la Presidencia en coordinación con La Secretaría Privada de la Presidencia, realizaron el seguimiento programático de los Compromisos Presidenciales y Solicitudes de Alcaldes, en base a la actualización del avance indicado por los delegados de los diferentes Ministerios y Secretarías responsables.

Compromisos Presidenciales

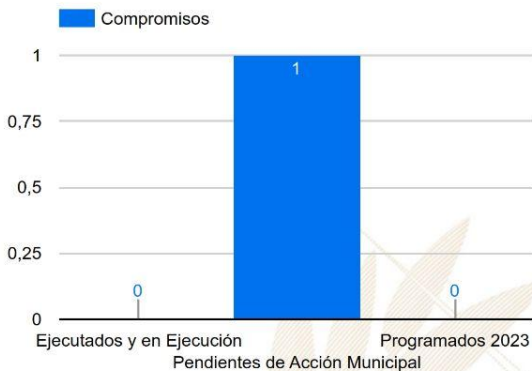

Compromisos

1

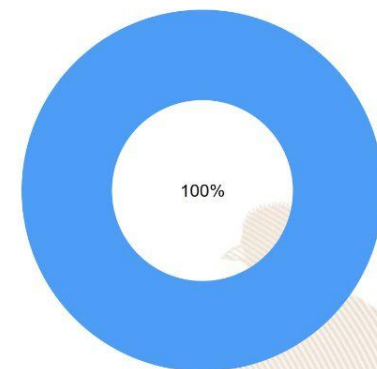

● Ejecutados y en Ejecución ● Pendientes de Acción Munic... ● Programados 2023

Instituciones	Compromisos ▼	Solicitudes
1. MSPAS	1	0
2. MARN	0	1
3. MINEDUC	0	1
4. MIDES	0	1
5. SCEP	0	1
6. MICUDE	0	1
7. MAGA	0	2
8. CIV	0	3
Total	1	10

Solicitudes de Alcaldes



Solicitudes

10

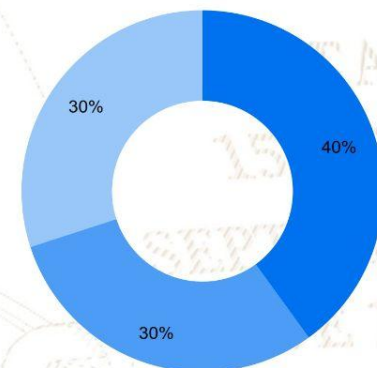

● Ejecutados y en Ejecución ● Pendientes de Acción Munic... ● Programados 2023

SIPROCODE

La SCEP, con el objetivo de modernizar y hacer más eficientes, eficaces y transparentes los procesos de planificación y ejecución de los proyectos financiados con recursos de inversión destinados al Sistema de Consejos de Desarrollo, presentó ante el Consejo Nacional de Desarrollo Urbano y Rural -CONADUR- el Sistema Electrónico para la Administración de Procesos de Proyectos de Consejos de Desarrollo para su aprobación.

OBJETIVO

Acercar a los entes rectores y a las unidades ejecutoras, con el fin de agilizar los procesos de solicitud y emisión de avales, dictámenes técnicos u otros documentos, para la aprobación de los proyectos en las etapas de planificación y ejecución. Asimismo, sustituir las interacciones físicas por virtuales y a la vez establecer un historial de tiempo por gestión realizada entre las unidades ejecutoras y los entes rectores, también notificar en tiempo real sobre las nuevas solicitudes.

BENEFICIOS INSTITUCIONALES

- Coordinación interinstitucional permanente.
- Disminución de la burocracia.
- Reducción de la vulnerabilidad en los procedimientos.
- Agilización de procesos.
- Reducción de tiempo en emisión de avales, dictámenes técnicos y otros documentos a 20 días hábiles.
- Disminución de costos en trámites.
- Fortalece la transparencia en los procesos.
- Monitoreo y seguimiento a través de la plataforma;
- Trámites no presenciales.
- Vista pública de información general y acceso a la misma.
- Permitir el seguimiento a los procesos y gestiones de trámites en cada una de sus etapas por parte de las instituciones involucradas.



SIPROCODE

Avales, Dictámenes Técnicos u Otros Documentos periodo 2021 - 2023

Municipio	Avales, Dictámenes Técnicos u Otros Documentos																											TA	TR	TS																			
	SIPROCODE			CONAP			CONRED			MAGA			MICIVI			MICUDE			MINEDUC			MEM			MINGOB						MSPAS																		
	2021	2022	2023	2021	2022	2023	2021	2022	2023	2021	2022	2023	2021	2022	2023	2021	2022	2023	2021	2022	2023	2021	2022	2023	2021	2022	2023				2021	2022	2023																
	A	R	A	R	A	R	A	R	A	R	A	R	A	R	A	R	A	R	A	R	A	R	A	R	A	R	A				R	A	R																
SAN MARCOS, SAN MARCOS	SI	SI	SI	-	-	-	-	2	-	6	-	7	-	-	-	1	-	3	-	1	-	4	-	-	-	-	5	-	1	-	5	-	-	-	-	-	-	-	-	-	-	3	-	3	-	41	0	41	
SIPACAPA, SAN MARCOS	SI	SI	SI	-	-	-	-	-	4	-	7	-	-	-	1	-	2	-	7	-	7	-	-	-	-	-	1	-	1	-	5	-	-	-	-	-	-	-	-	-	2	-	1	-	3	-	41	0	41
SAN MIGUEL IXTAHUACAN, SAN MARCOS	SI	SI	SI	-	-	-	-	-	-	1	-	9	-	-	-	-	-	-	8	-	6	-	-	-	-	-	-	1	-	9	-	-	-	-	-	-	-	-	-	4	-	1	-	-	-	39	0	39	
SIBINAL, SAN MARCOS	SI	SI	SI	-	-	-	-	-	6	-	6	-	-	-	-	-	3	-	7	-	3	-	-	-	-	-	-	5	-	5	-	-	-	-	-	-	-	-	-	-	2	-	2	-	39	0	39		
ESQUIPULAS PALO GORDO, SAN MARCOS	SI	SI	SI	-	-	-	-	-	-	-	-	-	-	-	-	-	-	-	18	-	13	-	-	-	-	-	1	-	1	-	-	-	-	-	-	-	-	-	-	-	2	-	-	35	0	35			
SAN CRISTOBAL CUCHO, SAN MARCOS	SI	SI	SI	-	-	-	-	-	4	-	1	-	-	-	-	8	-	11	-	3	-	-	-	-	-	1	-	3	-	1	-	-	-	-	-	-	-	-	-	2	-	-	34	0	34				
NUEVO PROGRESO, SAN MARCOS	SI	SI	SI	-	-	-	-	-	4	-	5	-	-	-	-	2	-	2	-	4	-	-	-	-	-	-	4	-	-	-	-	-	-	-	-	-	-	-	-	2	-	1	-	28	0	28			
SAN LORENZO, SAN MARCOS	SI	SI	SI	-	-	-	-	-	-	-	10	-	-	-	-	1	-	1	-	3	-	-	-	-	-	-	-	-	10	-	-	-	-	-	-	-	-	-	3	-	-	28	0	28					
SAN PEDRO SACATEPEQUEZ, SAN MARCOS	SI	SI	SI	-	-	-	-	-	-	-	8	-	-	-	-	2	-	-	3	-	-	-	-	-	-	-	-	8	-	-	-	-	-	-	-	-	-	3	-	2	-	26	0	26					
TEJUTLA, SAN MARCOS	SI	SI	SI	-	-	-	-	-	2	-	3	-	-	-	-	4	-	8	-	-	-	-	-	-	1	-	1	-	3	-	-	-	-	-	-	-	-	-	2	-	2	-	26	0	26				
SAN PABLO, SAN MARCOS	SI	SI	SI	-	-	-	-	-	-	1	-	7	-	-	-	-	-	1	-	3	-	4	-	-	-	-	1	-	6	-	-	-	-	-	-	-	-	-	1	-	1	-	25	0	25				
CATARINA, SAN MARCOS	SI	SI	SI	-	-	-	-	-	-	1	-	2	-	-	-	-	1	-	3	-	6	-	-	-	-	2	-	1	-	-	-	-	-	-	-	-	-	-	-	2	-	-	18	0	18				
LA REFORMA, SAN MARCOS	SI	SI	SI	-	-	-	-	-	-	-	5	-	-	-	-	4	-	3	-	-	-	-	-	-	-	1	-	4	-	-	-	-	-	-	-	-	1	-	-	-	18	0	18						
OCOS, SAN MARCOS	SI	SI	SI	-	-	-	-	-	1	-	5	-	-	-	-	3	-	1	-	-	-	-	-	-	1	-	-	4	-	-	-	-	-	-	-	-	-	-	-	1	-	16	0	16					
LA BLANCA, SAN MARCOS	SI	SI	SI	-	-	-	-	-	1	-	1	-	1	-	-	1	-	3	-	1	-	-	-	-	1	-	1	-	1	-	-	-	-	-	-	-	-	-	-	1	-	12	0	12					
TAJUMULCO, SAN MARCOS	SI	SI	SI	-	-	-	-	-	5	-	9	-	-	-	-	1	-	13	-	6	-	-	-	-	-	5	-	8	-	-	-	-	-	-	-	-	1	-	2	-	1	-	49	1	50				
SAN JOSE OJETENAM, SAN MARCOS	SI	SI	SI	-	-	-	-	-	3	-	4	-	-	-	-	1	-	5	-	3	-	-	-	-	1	-	4	-	-	-	-	-	-	-	-	-	-	5	-	3	-	-	24	1	25				
EL RODEO, SAN MARCOS	SI	SI	SI	-	-	-	-	-	1	-	3	-	-	-	-	1	-	3	-	-	-	-	-	-	-	-	3	-	-	-	-	-	-	-	-	-	1	-	3	-	1	-	17	1	18				
COMITANCILLO, SAN MARCOS	NO	SI	SI	-	-	-	-	-	-	-	3	-	-	-	-	9	-	3	-	-	-	-	-	-	-	3	-	-	-	-	-	-	-	-	-	-	-	-	3	-	-	21	0	21					
MALACATAN, SAN MARCOS	NO	SI	SI	-	-	-	-	-	-	-	-	-	-	-	4	-	4	-	-	-	-	-	-	-	4	-	-	-	-	-	-	-	-	-	-	-	-	-	7	-	2	-	21	0	21				
EL QUETZAL, SAN MARCOS	NO	SI	SI	-	-	-	-	-	-	1	-	3	-	-	-	4	-	5	-	-	-	-	-	-	-	2	-	-	-	-	-	-	-	-	-	-	-	4	-	1	-	20	0	20					
EL TUMBADOR, SAN MARCOS	NO	SI	SI	-	-	-	-	-	2	-	1	-	-	-	-	4	-	4	-	-	-	-	-	-	1	-	1	-	-	-	-	-	-	-	-	-	-	-	2	-	2	-	17	0	17				
IXCHIGUAN, SAN MARCOS	NO	SI	SI	-	-	-	-	-	-	-	-	-	-	-	4	-	8	-	-	-	-	-	-	-	3	-	-	-	-	-	-	-	-	-	-	-	-	-	-	15	0	15							
RIO BLANCO, SAN MARCOS	SI	NO	SI	-	-	-	-	-	3	-	-	1	-	-	-	-	-	3	-	-	-	-	-	3	-	-	1	-	-	-	-	-	-	-	-	-	-	-	1	-	12	0	12						
AYUTLA, SAN MARCOS	NO	SI	SI	-	-	-	-	-	-	-	-	-	-	-	-	2	-	4	-	-	-	-	-	-	-	-	-	-	-	-	-	-	-	-	-	-	-	2	-	1	-	9	0	9					
PAJAPITÁ, SAN MARCOS	SI	SI	NO	-	-	-	-	-	-	-	-	-	-	-	-	1	-	-	-	-	-	-	-	-	-	-	-	-	-	-	-	-	-	-	-	-	-	1	-	-	2	0	2						
CONCEPCION TUTUAPA, SAN MARCOS	NO	SI	SI	-	-	-	-	-	5	-	2	-	-	-	-	8	-	1	-	6	-	-	-	-	-	5	-	2	-	-	-	-	-	-	-	-	-	3	-	1	-	32	1	33					
SAN ANTONIO SACATEPEQUEZ, SAN MARCOS	NO	SI	SI	-	-	-	-	-	6	-	-	-	-	-	2	-	1	-	5	-	-	-	-	-	4	-	-	-	-	-	-	-	-	-	-	-	-	4	-	-	21	1	22						
SAN RAFAEL PIE DE LA CUESTA, SAN MARCOS	NO	SI	SI	-	-	-	-	-	1	-	3	-	-	-	7	-	1	-	4	-	-	-	-	-	1	-	3	-	-	-	-	-	-	-	-	-	-	1	-	-	20	1	21						
TACANA, SAN MARCOS	NO	SI	SI	-	-	-	-	-	1	-	3	-	-	-	-	4	-	11	-	-	-	-	-	-	9	-	1	-	1	-	-	-	-	-	-	-	-	5	-	-	31	4	35						

*La información anterior es basada en solicitudes que finalizaron el ciclo, no se muestra en las estadísticas de procesos pendientes.

- SIPROCODE inicio en junio del 2021, por lo que algunas municipalidades solicitaron sus avales por la vía tradicional.
- A: Solicitudes Aprobadas.
- R: Solicitudes Rechazadas.
- TA: Total Solicitudes Aprobadas.
- TR: Total Solicitudes Rechazadas.
- TS: Total Solicitudes.

Para mayor información, escanea o haz click en el código QR:



La SCEP coordina con diferentes instituciones del Estado y sector privado, para acercar los servicios públicos de forma temporal en alianza con municipalidades y gobernaciones departamentales, estimulando de esa manera el proceso de desconcentración de las instituciones del Estado.

SCEP realizó acciones de coordinación y logística para el desarrollo de las Jornadas Móviles de Servicios Integrados desde el año 2020 hasta julio de 2023.

Servicios que se brindan durante las Jornadas Móviles de Servicios Integrados:

- Trámites de carencia de antecedentes policiales, renovación de licencia de conducir, pasaportes, actualización de datos y empadronamiento.
- Quioscos informativos del Sistema Nacional del Empleo, promoción del turismo y talleres de temas ambientales, entre otros.
- Información sobre las iniciativas Bono Social, entrega de becas y Comedores Sociales.
- Acceso a consultas de medicina general, psicología, nutrición, pediatría, hisopados, jornada de vacunación contra el COVID-19 y charlas sobre salud.
- Capacitaciones en temas tributarios y actualización de documentos, entre otros.



DEPARTAMENTO DE
TRÁNSITO DE LA PNC



GOBIERNO de
GUATEMALA
Dr. ALEJANDRO GIAMATTEI

MINISTERIO DE
ECONOMÍA



GOBIERNO de
GUATEMALA
Dr. ALEJANDRO GIAMATTEI

MINISTERIO DE
SALUD PÚBLICA
Y ASISTENCIA
SOCIAL



CONSEJO
NACIONAL DE
ATENCIÓN AL MIGRANTE
DE GUATEMALA

CONAMIGUA

Portal de

Gobiernos Locales

Estimado Usuario, Bienvenido

PORTAL DE GOBIERNOS LOCALES

Es un sitio web que ofrece al usuario, de forma fácil, dinámica e integrada, el acceso a una serie de recursos y de servicios relacionados a la información presupuestaria y financiera registrada por los gobiernos locales y sus empresas municipales en el SIAF.

Este portal cuenta con reportes dinámicos establecidos que ofrecen datos en tiempo real relacionados a:

- Presupuesto por Resultados
- Enfoque Temático
- Grupo Objeto de Gasto
- Finalidad, Función y División

También permite al usuario elaborar sus propios reportes de ingresos, gastos y contables de acuerdo a sus necesidades.

Para el análisis de las finanzas municipales y la oportuna toma de decisiones, pone a disposición los siguientes tableros de indicadores:

ICFM Índice Consolidado Financiero Municipal:

Es una herramienta de análisis que permite a los funcionarios municipales realizar mediciones de los datos que registran en el -SICOIN GL-, con los cuales se puede interpretar la situación económico-financiera de la municipalidad durante uno o varios ejercicios fiscales.

Objetivos de Desarrollo Sostenible:

Se presenta el impacto de la Gestión Municipal desde la perspectiva de los Objetivos de Desarrollo Sostenible.

Actualmente ofrece a los usuarios municipales la oportunidad de realizar el pago de sus servicios públicos a través de internet.

Cobros en Línea:

Permite al vecino realizar sus pagos a través de tarjeta de crédito y/o débito, de cualquier servicio (agua, IUSI y arbitrios) que presta la Municipalidad, desde la comodidad de su casa o desde cualquier lugar en donde se encuentre; al ingresar en el ícono le permitirá:

- Pagar documento de cobro (Todos los Servicios)
- Pagar boleto de ornato
- Pagar multas de tránsito



También cuenta con una sección de noticias, biblioteca virtual y enlaces importantes.

Para acceder al Portal de Gobiernos Locales,
escanea o haz click en el código QR:



ÍNDICE CONSOLIDADO FINANCIERO MUNICIPAL - ICFM -

12101222

SAN MARCOS

MUNICIPALIDAD DE PAJAPITA







Calificación General

Gestión Financiera

71

Moderada

	Puntuación máxima		Resultado municipio	
 <p>Solvencia General</p>	30	<p>Evalúa la generación y captación de recursos propios municipales que permitan la sostenibilidad financiera en el mediano y largo plazo. Asimismo refleja la dependencia en relación a las transferencias de la Administración Central.</p>	12	
	Autonomía Financiera Municipal		15	5
	Dependencia Financiera Municipal		6	1
	Ahorro Operacional		5	4
	Relación de Recursos y Gastos - Sin Endeudamiento		4	2
 <p>Solvencia Financiera</p>	30	<p>Mide el nivel de endeudamiento, la capacidad de pago de la municipalidad, a través de la solvencia de sus finanzas y el volúmen de endeudamiento.</p>	28	
	Liquidez Financiera		5	5
	Recursos por Endeudamiento		5	5
	Pasivo por Endeudamiento		10	10
	Pasivo con Acreedores		10	8
 <p>Dinamismo Económico</p>	15	<p>Evalúa la relación entre la inversión, la captación de recursos propios y el nivel de deuda en relación a la población de cada municipio, según el número de habitantes reflejados en la proyección proporcionada por el</p>	11	
	Inversión por Habitante		5	3
	Recursos Propios por Habitante		5	3
	Pasivo por Habitante		5	5
 <p>Evaluación Presupuestaria</p>	25	<p>Mide la eficiencia en cuanto a la ejecución de recursos percibidos y gastos pagados, durante un ejercicio fiscal en relación al presupuesto vigente.</p>	20	
	Ejecución Presupuestaria de Ingresos		6	5
	Ejecución Presupuestaria de Egresos		5	3
	Relación de Gastos e Ingresos Ejecuta		5	5
	Ejecución por Tipo de Gasto		6	5
	Transferencias Presupuestarias		3	2

Fuente: Reporte índice consolidado financiero municipal ICFM, 2023, Ministerio de Finanzas Públicas.

Para acceder al detalle anual sobre el ICFM escanea el siguiente código QR:

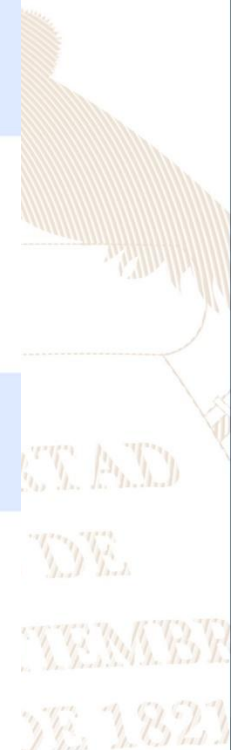

Ingresos

Código y Clase de Ingreso	Código y Recurso de Ingreso	Recurso Auxiliar	Presupuesto Vigente 2022	Presupuesto Vigente 2023
10000 INGRESOS TRIBUTARIOS	10141 SOBRE LA TENENCIA DE PATRIMONIO	IUSI 2/1000	Q 85,000	Q 80,000
		IUSI 6/1000	Q 90,000	Q 100,000
		IUSI 9/1000	Q 150,000	Q 150,000
		Multas IUSI 2/1000	Q 8,000	Q 15,000
		Multas IUSI 6/1000	Q 9,500	Q 15,000
		Multas IUSI 9/1000	Q 7,000	Q 8,000
	Total 10141 SOBRE LA TENENCIA DE PATRIMONIO		Q 349,500	Q 368,000
	10281 SOBRE ESTABLECIMIENTOS COMERCIAL	Abarroterías	Q 1,000	Q 500
		Aceiteras	Q 500	Q 500
		Bares y Restaurantes	Q 5,000	Q 1,000
		Cantinas	Q 5,000	Q 1,500
		Carnicerías	Q 178,000	Q 155,000
		Centros Comerciales	Q 8,000	Q 5,000
		Cevicherías	Q 7,000	Q 1,000
		Comedores	Q 2,500	Q 1,000
		Estudios Fotograficos	Q 600	Q 500
		Farmacias	Q 1,595	Q 1,000
		Ferreterías	Q 3,880	Q 2,500
		Floristerías	Q 500	Q -
		Gasolineras	Q 8,000	Q 500
		Librerías	Q 1,500	Q 600
		Marranerías	Q 25,000	Q 5,000
		Miscelaneas	Q 300	Q 500
		Otros Establecimientos Comerciales	Q 25,000	Q 5,000
		Refresquerías	Q 8,000	Q 3,000
		Tiendas	Q 5,000	Q 5,000
		Venta de Helados	Q 500	Q 500
		Ventas de Materiales de Construccion	Q 500	Q -
		Ventas de Pollo	Q 2,500	Q -
		Ventas de Productos Veterinarios	Q 1,000	Q -
	Total 10281 SOBRE ESTABLECIMIENTOS COMERCIALES		Q 290,875	Q 189,600
	10282 SOBRE ESTABLECIMIENTOS DE SERVICIOS	Barberías	Q 200	Q -
		Clinicas Medicas	Q 500	Q -
		Funerarias	Q 200	Q -
		Hoteles	Q 15,000	Q 5,000
		Otros Establecimientos de Servicios	Q -	Q 100
		Radiolaboratorios	Q 200	Q -
		Servicios Tecnicos y Profesionales	Q 500	Q -
		Talleres de Mecanica	Q 1,500	Q 500
		Taxis	Q 1,000	Q 50
		Vulcanizadoras	Q 200	Q -
	Total 10282 SOBRE ESTABLECIMIENTOS DE SERVICIOS		Q 19,300	Q 5,650
	10283 SOBRE ESTABLECIMIENTOS INDUSTRIAL	Carpinterías	Q 500	Q 300
		Fabricas de Acumuladores	Q 300	Q 300
		Fabricas de Articulos de Cemento	Q 600	Q 300
		Fabricas de Block	Q 36,000	Q 300
		Fabricas de Hielo	Q -	Q -
		Molinos de Nixtamal	Q 500	Q 300
		Panaderías y Reposterías	Q 500	Q 100
		Talabarterías	Q 200	Q 100
	Total 10283 SOBRE ESTABLECIMIENTOS INDUSTRIALES		Q 38,600	Q 1,700

10284 SOBRE DIVERSIONES Y ESPECTÁCULOS		Billares	Q	1,000	Q	-
		Cablevision	Q	10,000	Q	5,000
		Juegos Electronicos	Q	15,000	Q	10,000
		Otras Diversiones y Espectaculos	Q	38,000	Q	-
		Rockolas	Q	6,000	Q	3,000
Total 10284 SOBRE DIVERSIONES Y ESPECTÁCULOS			Q	70,000	Q	18,000
10285 SOBRE PRODUCTOS PRIMARIOS, MINER		Extraccion de Arena de Rio	Q	10,000	Q	55,000
Total 10285 SOBRE PRODUCTOS PRIMARIOS, MINERALES Y VEGETALES			Q	10,000	Q	55,000
10289 OTROS ARBITRIOS MUNICIPALES		Multa del Boleto de Ornato	Q	50,000	Q	55,000
		Valor Boleto de Ornato	Q	200,000	Q	250,000
Total 10289 OTROS ARBITRIOS MUNICIPALES			Q	250,000	Q	305,000
Total 10000 INGRESOS TRIBUTARIOS			Q	1,028,275	Q	942,950
11000 INGRESOS NO TRIBUTARIOS						
11290 TASAS Y LICENCIAS VARIAS		Licencias de Construcción	Q	38,000	Q	35,000
		NA	Q	-	Q	-
		Otras tasas y licencias varias	Q	15,000	Q	3,000
		Tasa municipal por alumbrado público	Q	1,366,828	Q	840,000
Total 11290 TASAS Y LICENCIAS VARIAS			Q	1,419,828	Q	878,000
11410 DE EDIFICIOS Y VIVIENDAS		Arrendamiento de locales	Q	170,000	Q	125,000
		Arrendamiento de Salones Municipales	Q	8,000	Q	25,000
		Arrendamiento de Sanitarios	Q	5,000	Q	-
		Arrendamiento locales mercado central	Q	5,000	Q	1,500
		Arrendamiento locales salon municipal	Q	-	Q	-
		NA	Q	-	Q	-
Total 11410 DE EDIFICIOS Y VIVIENDAS			Q	188,000	Q	151,500
11610 ORIGINADAS POR INGRESOS NO TRIBUT		Multas Administrativas	Q	38,000	Q	35,000
		Multas Varias	Q	1,500	Q	-
		NA	Q	-	Q	-
Total 11610 ORIGINADAS POR INGRESOS NO TRIBUTARIOS			Q	39,500	Q	35,000
11990 OTROS INGRESOS NO TRIBUTARIOS		Feria Titular	Q	1,500	Q	-
		NA	Q	-	Q	-
		Otros ingresos	Q	25,000	Q	25,000
Total 11990 OTROS INGRESOS NO TRIBUTARIOS			Q	26,500	Q	25,000
Total 11000 INGRESOS NO TRIBUTARIOS			Q	1,673,828	Q	1,089,500
13000 VTA. DE BIENES Y SERV. DE LA ADM. PÚBLICA						
13260 SERVICIOS ADMINISTRATIVOS MUNICIPALES		Altoparlantes	Q	500	Q	6,000
		Casetas en Terrenos Municipales	Q	15,000	Q	70,000
		Certificaciones de Matrimonios	Q	200	Q	-
		Certificaciones Varias	Q	100,000	Q	55,000
		Concesion de Drenajes	Q	45,000	Q	35,000
		Concesion de Servicios de Agua (Pajas de Agua)	Q	-	Q	75,000
		Deslinde de Terrenos	Q	7,000	Q	3,000
		Estacionamiento de Carretas, Churrasqueras, Hot Dog y similares	Q	1,000	Q	500
		Estacionamiento de Taxis	Q	274,420	Q	85,000
		Estacionamiento de Vehiculos	Q	306,900	Q	250,000
		Fierros Para Marcar Ganado	Q	10,000	Q	3,500
		Instalacion de Agua Potable	Q	88,620	Q	15,000
		Licencias	Q	60,000	Q	50,000
		NA	Q	-	Q	-
		Reconexion de Agua Potable	Q	8,000	Q	5,000
		Rotulos	Q	15,000	Q	3,000
		Tala de Arboles	Q	200	Q	100
		Titulos Propiedad Servicio de Agua	Q	7,000	Q	5,000
		Traspaso Derecho por Servicios	Q	500	Q	-
Total 13260 SERVICIOS ADMINISTRATIVOS MUNICIPALES			Q	939,340	Q	661,100
Total 13000 VTA. DE BIENES Y SERV. DE LA ADM. PÚBLICA			Q	939,340	Q	661,100

14000 INGRESOS DE OPERACION	14190 VENTA DE OTROS BIENES	Venta de Contadores de Agua	Q	15,000	Q	15,000
	Total 14190 VENTA DE OTROS BIENES		Q	15,000	Q	15,000
	14240 SERVICIOS PÚBLICOS MUNICIPALES	Baños y Sanitarios Municipales	Q	200,000	Q	125,000
		Canon de Agua	Q	300,000	Q	300,000
		Cementerio	Q	100,000	Q	40,000
		Exceso de Agua	Q	250,000	Q	175,000
		Extraccion de Ripio y Basura	Q	238,920	Q	165,000
		Piso de Plaza	Q	949,217	Q	990,000
		Rastros	Q	60,000	Q	50,000
		Servicios de Drenaje	Q	25,000	Q	15,000
	Total 14240 SERVICIOS PÚBLICOS MUNICIPALES		Q	2,123,137	Q	1,860,000
Total 14000 INGRESOS DE OPERACION			Q	2,138,137	Q	1,875,000
15000 RENTAS DE LA PROPIEDAD	15131 POR DEPÓSITOS INTERNOS	Intereses generados por Cuentas Monetarias	Q	540,918	Q	400,000
	Total 15131 POR DEPÓSITOS INTERNOS		Q	540,918	Q	400,000
Total 15000 RENTAS DE LA PROPIEDAD			Q	540,918	Q	400,000
16000 TRANSFERENCIAS CORRIENTES	16210 DE LA ADMINISTRACIÓN CENTRAL	Impuesto al Valor Agregado (IVA-PAZ) para Funcionamiento	Q	2,766,029	Q	2,654,563
		IMPUESTO CIRCULACION DE VEHICULOS PARA FUNCIONAMIENTO	Q	28,345	Q	28,502
		Situado Constitucional para Funcionamiento	Q	1,063,915	Q	1,047,778
	Total 16210 DE LA ADMINISTRACIÓN CENTRAL		Q	3,858,289	Q	3,730,842
Total 16000 TRANSFERENCIAS CORRIENTES			Q	3,858,289	Q	3,730,842
17000 TRANSFERENCIAS DE CAPITAL	17210 DE LA ADMINISTRACIÓN CENTRAL	Impuesto al Valor Agregado (IVA-PAZ) Inversión	Q	9,475,485	Q	7,963,688
		Impuesto de Circulacion de Vehiculos para Inversion	Q	1,271,794	Q	1,111,578
		Impuesto Petroleo y sus Derivados para Inversion	Q	714,946	Q	354,925
		Situado Constitucional Para Inversion	Q	9,575,232	Q	9,404,998
	Total 17210 DE LA ADMINISTRACIÓN CENTRAL		Q	21,037,457	Q	18,835,189
	17220 DE ENTIDADES DESCENTRALIZADAS Y AL	CODEDE IVA PAZ	Q	7,106,961	Q	6,840,607
		COLOCACIONES INTERNAS	Q	-	Q	-
		Consejo de Desarrollo Urbano y Rural	Q	46,582	Q	-
	Total 17220 DE ENTIDADES DESCENTRALIZADAS Y AUTÓNOMAS NO FINANCIERAS		Q	7,153,543	Q	6,840,607
Total 17000 TRANSFERENCIAS DE CAPITAL			Q	28,190,999	Q	25,675,796
23000 DISMINUCIÓN DE OTROS ACTIVOS FINANCIEROS	23110 DISMINUCIÓN DE CAJA Y BANCOS	NA	Q	-	Q	-
		SC-Distribucion de Petroleo y sus Derivados	Q	210,140	Q	140
		SC-Impuesto Circulacion de Vehiculos	Q	943,651	Q	95,218
		SC-Ingresos Ordinarios de Aporte Constitucional	Q	772,652	Q	471,061
		SC-Ingresos Propios Municipales	Q	2,854,171	Q	1,095,841
		SC-Ingresos Tributarios IVA-PAZ	Q	1,583,341	Q	132,666
		SC-IUSI Funcionamiento (Por Admon. Mpal)	Q	77,505	Q	28,538
		SC-IUSI Inversion (Por Admon. Mpal)	Q	248,053	Q	1,033
	Total 23110 DISMINUCIÓN DE CAJA Y BANCOS		Q	6,689,513	Q	1,824,497
	23440 DISMINUCIÓN DE ANTICIPOS A CONTRAT	Anticipo Ingresos Propios Municipales	Q	-	Q	-
		Anticipo Ingrsos Tributarios IVA PAZ	Q	1,514,805	Q	400,813
		Anticipos Impuesto Circulación de Vehiculos	Q	139,938	Q	-
		Anticipos Impuesto Unico s/Inmuebles Inversión (Admón)	Q	-	Q	204,636
		Anticipos Ingresos Ordinarios de Aporte Constitucional	Q	41,685	Q	310,366
		Consejo de Desarrollo IVA PAZ	Q	188,807	Q	92,330
		NA	Q	-	Q	-
	Total 23440 DISMINUCIÓN DE ANTICIPOS A CONTRATISTAS Y PROVEEDORES A LARGO PLAZO		Q	1,885,235	Q	1,008,145
Total 23000 DISMINUCIÓN DE OTROS ACTIVOS FINANCIEROS			Q	8,574,747	Q	2,832,643

Egresos

Municipalidad2	Tipo de Gasto	Presupuesto Vigente 2022	Presupuesto Vigente 2023
SAN MARCOS - MUNICIPALIDAD DE PAJAPITA		Q 46,944,533	Q 37,207,831
	DEUDA PÚBLICA	Q -	
	GASTOS DE FUNCIONAMIENTO	Q 10,913,646	Q 9,755,199
	INVERSIÓN	Q 36,030,887	Q 27,452,632
Total general		Q 46,944,533	Q 37,207,831



Ventanilla Única Municipal de Empleo - VUME -

Es un espacio de alianza estratégica con las municipalidades que tiene como objetivo brindar servicios que incrementen el perfil de empleabilidad de la población a nivel local, de tal manera que incrementen sus posibilidades de inserción laboral.

A través de las ventanillas, también se brinda a la población oportunidades de formación y capacitación técnica y otros servicios de los que el MINTRAB dispone, para que la población pueda acceder a estos de una forma más ágil desde su municipio.

Beneficios de la VUME



Para mayor
información,
escanea o haz
click en el
código QR:



Proceso para la implementación de la VUME en el municipio

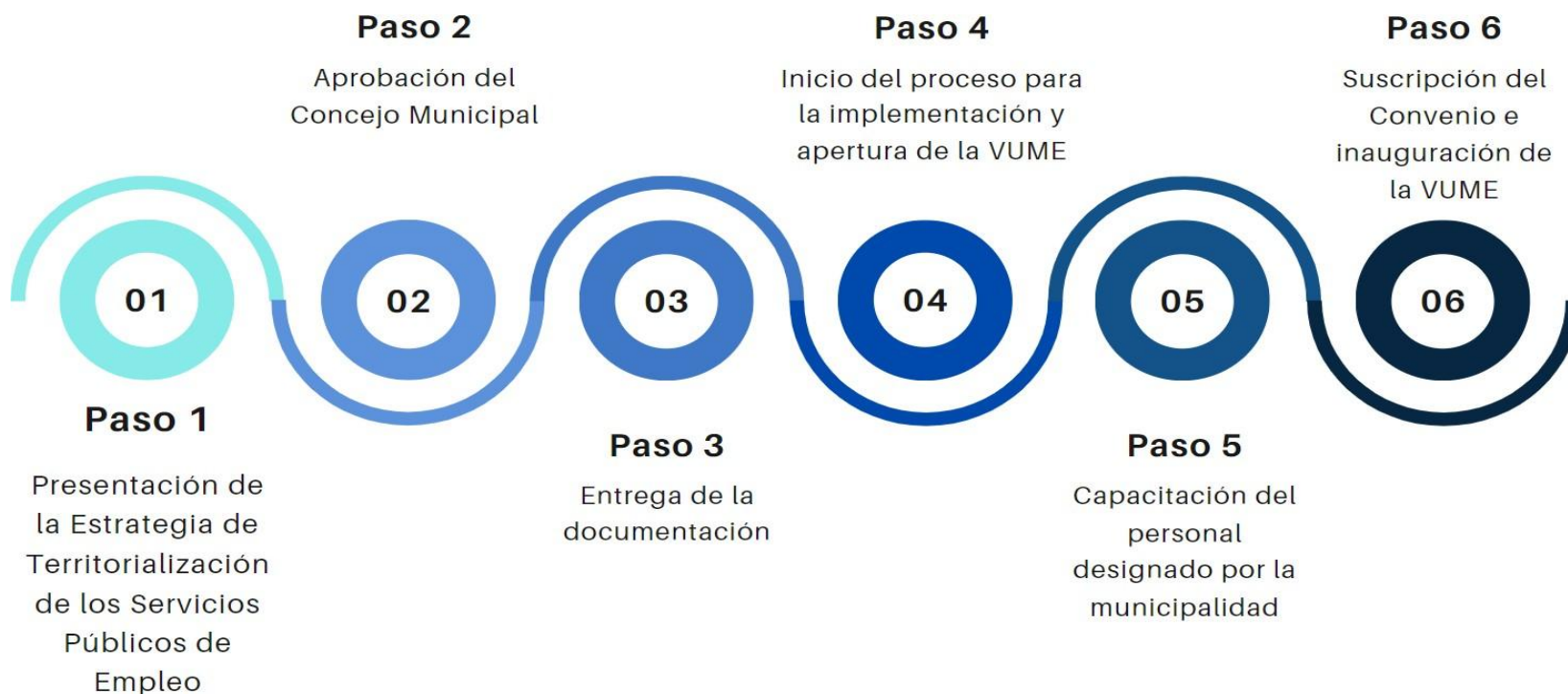



Estrategia Nacional de Municipios y Comunidades Saludables

Línea de tiempo



Fuente: Líneas Orientadoras para Municipios, Ciudades y Comunidades Saludables (MCCS) en la Región de las Américas (OPS/OMS, 2019).





Estrategia Nacional de Municipios y Comunidades Saludables

CONTENIDO

1. Municipio Saludable.
2. Intersectorialidad en Salud.
3. Mi municipio es sano. Entornos y estilos de vida Saludable.
4. Cero muertes maternas y Cero desnutrición en mi municipio.
5. Mi Municipio es verde.
6. Participación Social en Salud. Comunidades Saludables.
7. Gestión de Riesgo en Salud.

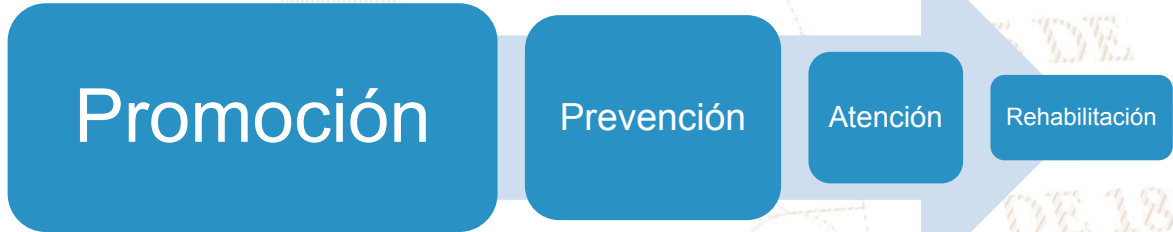

Situación Actual: Tratamiento de Aguas Residuales

OBLIGATORIEDAD MUNICIPAL



- Elaboración del Estudio Técnico de Aguas Residuales (ETAR) con el inventario de descargas del municipio, a más tardar el **30 de mayo de 2024**.
- Las municipalidades deberán cumplir con tener en operación, sistemas de tratamiento de las **2 descargas principales** a más tardar el **02 de mayo del 2025**.
- En el **02 de mayo 2027** deberán cumplir con tratar el 60% de sus descargas con los parámetros indicados en dicha etapa.
- En el **02 de mayo 2031** deberán cumplir con tratar el 100% de sus descargas con los parámetros indicados en dicha etapa.

Para la elaboración y actualización de los estudios técnicos se deberá de cumplir con el **Manual General del Reglamento de las Descargas y Reuso de Aguas Residuales y de la Disposición de Lodos. Acuerdo Ministerial Número 105-2008.**

Para el seguimiento y evaluación de aguas residuales y de aguas para reuso, los entes generadores deberán tomar a su costa, como mínimo, **dos muestras al año** y efectuar los análisis que correspondan de conformidad con los parámetros contenidos en el estudio técnico." **Artículo 49**

Departamento	San Marcos	Estudio Técnico de Aguas Residuales	No vigente	Descargas que el Inventario Reporta	0
Municipio	Pajapita	Plantas de Tratamiento en Operación	0	Plantas de Tratamiento sin Operación	0

REGLAMENTO 164-2021

El Acuerdo Gubernativo 164-2021, **Reglamento para la Gestión Integral de Residuos y Desechos Sólidos Comunes** es un esfuerzo en conjunto del Organismo Ejecutivo, las Municipalidades y todos los habitantes de Guatemala para solucionar progresivamente una problemática que es conocida comúnmente como "Basura" a Nivel Nacional.



**ENTRÓ EN VIGENCIA
EL 11 DE AGOSTO DE 2021**

Escanea el Código QR o visita el sitio web www.marn.gob.gt/Reglamento-164-2021 para conocer a detalle los plazos y obligaciones que establece este Reglamento.

¿Quiénes son los entes que deben cumplir este Reglamento?

Estas son algunas de las consideraciones que debes tener en cuenta, si tú, como persona individual o jurídica, pública o privada, nacional o extranjera, desarrollas alguna de las siguientes actividades en cualquier parte del territorio del país:

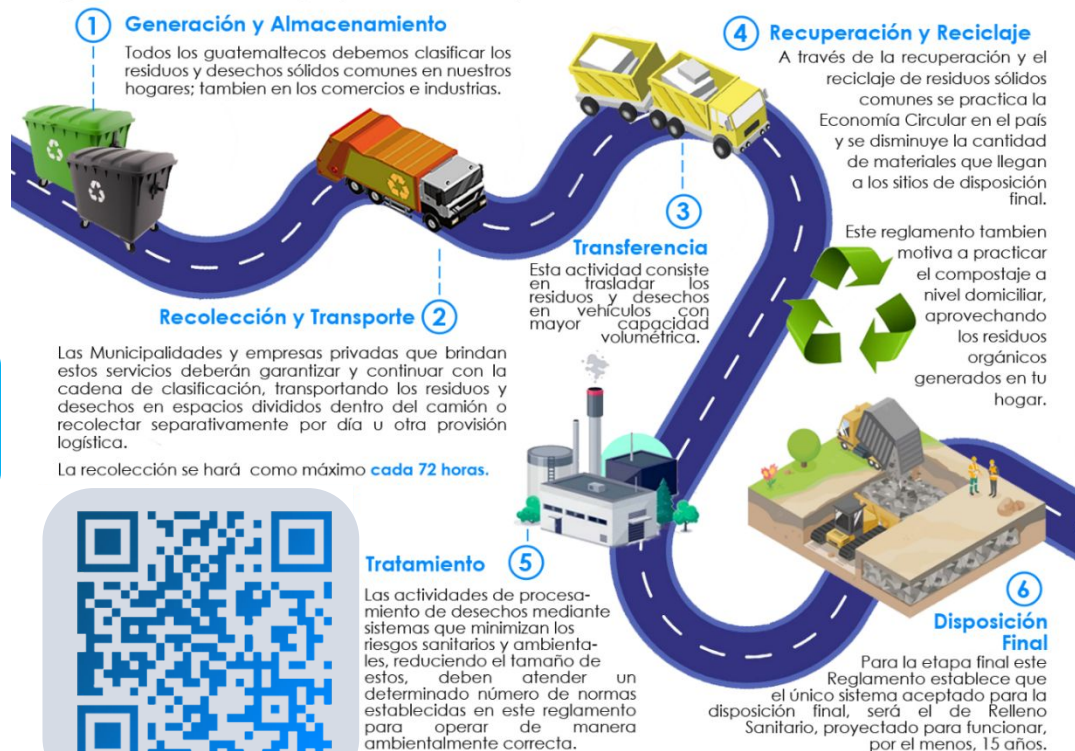

CLASIFICACIÓN DE LOS RESIDUOS Y DESECHOS SÓLIDOS COMUNES

El MARN invita a Clasificar los Residuos y Desechos Sólidos Comunes que generes en tu hogar, comercio, industria y cualquier espacio público del Municipio; según lo establecido en el Acuerdo Gubernativo 164-2021 para proteger el medio ambiente de tu entorno.



Escanea el Código QR para Descargar la Guía de Identificación Gráfica y conocer más sobre la Clasificación.



ORGÁNICO

¿Qué debo colocar en esta Clasificación?

Son productos de origen animal y vegetal, principalmente de los restos de alimentos, agricultura y jardinería. *Algunos ejemplos:*



Restos de Frutas y Verduras



Huesos y Restos de Carnes



Hojas y Residuos de Jardín



Cascarones de Huevos



Filtros y Restos de Café y Té



Panes y Tortillas



Productos con Certificación Compostable



INORGÁNICO

¿Qué debo colocar en esta Clasificación?

Son productos que no están compuestos de materia vegetal o animal y son de difícil descomposición por microorganismos. *Algunos ejemplos:*



Productos Sanitarios
Colocarlos en una bolsa aparte



Bolsas de Frituras



Productos de Duroport

Todos los demás residuos que se contaminen con aceites, líquidos y otros materiales que les haga perder el potencial de ser reciclados.



RECICLABLE

¿Qué debo colocar en esta Clasificación?

Algunos ejemplos:



Cartón de huevos



Botellas de vidrio



Botellas de plástico



Latas de bebidas



Cajas de cartón



Frascos de alimentos



Envases de productos de limpieza



Envases de comida enlatada



Papelería en general



Envases de alimentos y bebidas multipaca



Bolsas plásticas



Materiales ferrosos



Escanea el Código QR para conocer más sobre la Clasificación

Información Agroclimática



Para acceder al detalle de la información,
escanea el código QR.

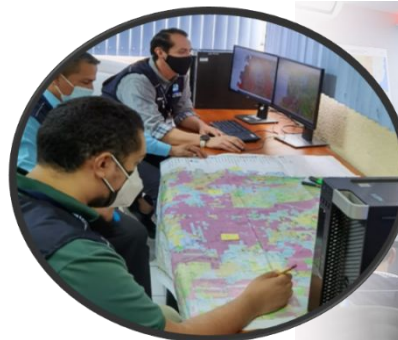

Generalidades

Documento elaborado por el equipo de trabajo conformado por los departamentos de: El Centro de Información Estratégica Agropecuaria, Laboratorio de Información Geográfica, Cobertura Vegetal y Uso de la Tierra, y Departamento de Suelos, de la Dirección de Información Geográfica, Estratégica y Gestión de Riesgos -DIGEGR- del Ministerio de Agricultura, Ganadería y Alimentación -MAGA-.

Características del municipio:

- Geográficas
- Biofísicas
- Productivas

Temáticas:

- Mapa de características geográficas y biofísicas
- Capacidad de uso de la tierra
- Taxonomía de suelos
- Descripción de las principales características
- Condiciones climáticas
- Cobertura vegetal
- Uso de la tierra año 2,020
- Fechas promedio de etapa fenológica ciclo de primera (cultivo de maíz/ frijol).

Se exponen las **potencialidades** y **limitaciones** del municipio en forma general.

INFORMACIÓN AGROCLIMÁTICA

Municipio de Pajapita, San Marcos

Características geográficas y biofísicas

El municipio se localiza al oeste del departamento; con las colindantes siguientes:

Al Norte: con los municipios de Catarina y El Tumbador.

Al Sur: con el municipio de Coatepeque del departamento de Quetzaltenango.

Al Este: con el municipio Nuevo Progreso.

Al Oeste: con el municipio de Ayutla.

Su extensión es de 131.05 km², equivalentes al 3.69% del departamento.

El municipio registra altitudes hasta los 500 msnm, con el 100% de la superficie del municipio.

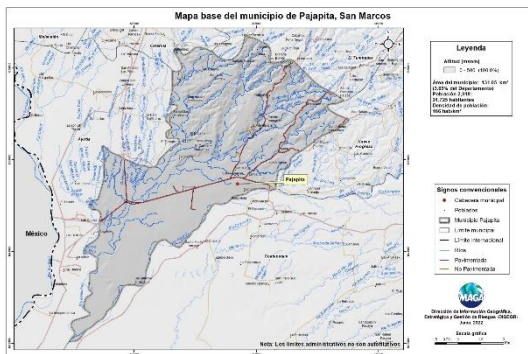

Capacidad de Uso de la Tierra

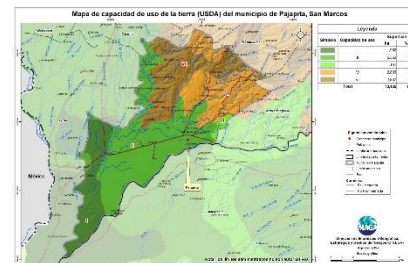

De acuerdo al mapa para el municipio de San Marcos se presentan las siguientes categorías de uso: Agrícola (I, II y III) en 57.2%; Agroforestal (VI) con 21.4%, Forestal (VII) con 21.4%.

Serie de suelos

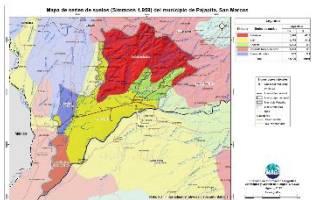

Respecto a las principales características de los suelos, estos provienen principalmente de ceniza volcánica; esto implica suelos moderadamente profundos a muy profundos; con drenaje moderado a bueno; leve a regular peligro a la erosión; con baja a alta fertilidad natural.

Condiciones Climáticas

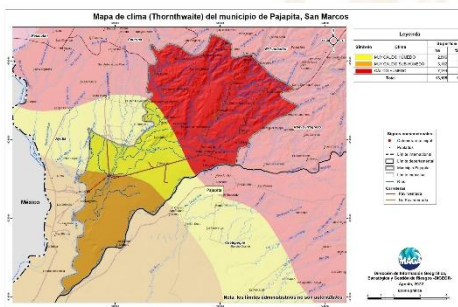

Respecto a las condiciones climáticas, predomina el clima Cálido (24.4-27.8°C) en 54.7% del territorio. También se presenta clima Muy Cálido (>27.9°C) en 45.3% del municipio.

Con respecto a la humedad, predomina el régimen Húmedo 76.2%, con una precipitación de 2,001 a 4,000 mm anuales.

Dada la distribución de la precipitación pluvial, en época seca (diciembre a abril) se requiere de riego.

Dentro de las principales amenazas naturales están las inundaciones (septiembre) en categoría Alta (MAGA, 2012).

Cobertura Vegetal y Uso de la Tierra

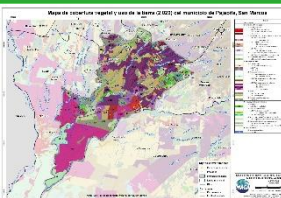

Territorios Artificiales 4.08%: con tejido urbano, lotificaciones, cementerio, agroindustria, zonas de extracción minera (canteras).

Territorios Agrícolas 80.74%: con cultivos anuales como granos básicos (maíz y frijol) 1.03%, arroz 4%, Tabaco 0.81%, cultivos permanentes herbáceos (banano-Plátano) 3.98%, cultivos permanentes arbustivos (café) 0.07%, cultivos permanentes arbóreo palma africana 20.95%, hule 23.22%, rambután 0.19%.

La presencia de Bosques (latifoliado) es en un 4.03%. Y en un 9.09% existen los medios semi-naturales: plantación de latifoliada, árboles dispersos, vegetación arbustiva baja (matorral y/o guamil), playas, dunas o arenales y tierras desnudas o degradadas.

La superficie de los ríos abarcan el 2.06%.

Fecha promedio de etapa fenológica (cultivo de maíz / frijol)

Primera cosecha

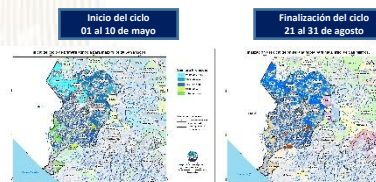

Segunda cosecha

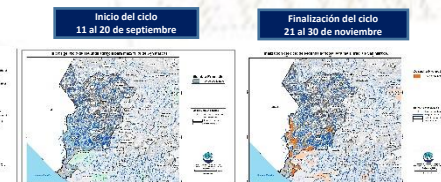

¿Qué son?

Son centros en donde se imparten cursos de capacitación técnica laboral y formación emprendedora; en espacios físicos proporcionados por la comunidad, municipalidades, organizaciones no gubernamentales, iglesias y otros.

¿Cuál es su objetivo?

Contribuir al desarrollo de oferta formativa vinculada a familias ocupacionales y cualificaciones con significación en el empleo, que proporcione la formación adecuada a personas jóvenes y adultas para su inserción en el mercado productivo y que responda a la demanda laboral.

Alianzas

Se realizan alianzas con municipalidades y otras organizaciones quienes proveen espacio físico y equipo para implementar los cursos.

También el Ministerio de Educación a través de la Dirección General de Educación Extraescolar, facilita equipo en diversas áreas e instructores para atender a los estudiantes.





Oportunidades

- Capacitarse en áreas técnicas con demanda productiva.
- Desarrollo de competencias para la vida, el trabajo y la formación emprendedora como ejes transversales para fortalecer la empleabilidad.
- Desarrollo de habilidades blandas en los jóvenes y adultos que participan en los cursos de formación.
- Disminución de la brecha entre educación y empleo a través de los cursos de formación.





¿Qué son?

Son centros de formación y capacitación extraescolar, asociadas al área agropecuaria en donde el campo o parcela de tierra es el espacio de aprendizaje, en el cual los participantes aprenden, fortalecen y tecnifican sus conocimientos y capacidades con la orientación de especialistas técnicos para el aprovechamiento de los recursos en el marco del Programa de Alimentación Escolar, PAE.

¿Cuál es su objetivo?

Promover buenas prácticas agropecuarias a través de la formación y capacitación, desarrollando competencias asociadas al área agrícola y pecuaria para tecnificar capacidades técnicas de los participantes para constituirse en proveedores del Programa de Alimentación Escolar, para obtener el certificado de Productor Agropecuario con Especialidad en Alimentación Escolar.

Alianzas

Se realizan alianzas con municipalidades y otras organizaciones gubernamentales y no gubernamentales quienes: autorizan y gestionan el uso de un espacio físico de terreno, proporcionan insumos, servicios básicos y personal para mantenimiento.

- Certificación de la formación modular a través del Programa Centros Municipales de Capacitación y Formación Humana, CEMUCAF.
- Certificación de la Competencia Técnico Laboral para acreditar “Productores Agropecuarios con Especialidad en Alimentación Escolar.
- Dotación de Módulos Formativos físicos o digitales para el desarrollo de procesos formativos.
- Transferencia Metodológica a técnicos de las ETCAE.





Oportunidades

- Formación, capacitación y tecnificación.
- Productores locales acreditados y certificados en competencias agropecuarias.
- Desarrollo comunitario y reactivación de la economía local.
- Reducción de barreras de género.
- Empoderamiento de la mujer.
- Prevención de la migración irregular.
- Desarrollar habilidades de lectoescritura y matemática funcional, así como completar sus ciclos educativos a través de modalidades flexibles.
- Vínculo entre las OPF y Productores Locales para la provisión y suministro de alimentos como lo establece la Ley de Alimentación Escolar.





¿Qué son?

Son espacios comunitarios educativos que, mediante el uso de herramientas tecnológicas y metodologías innovadoras, facilitan a la población educativa el desarrollo y fortalecimiento de procesos formativos pertinentes a su contexto y necesidades. Está dirigido para estudiantes del Sistema Educativo Nacional.



Alianzas

- ✓ Se gestiona la firma de convenio con las Municipalidades por 5 años para que apoyen con el espacio físico, pago de internet, energía eléctrica y seguridad.
- ✓ El Ministerio de Educación designa al instructor y facilita el equipamiento en coordinación con la cooperación.



¿Cuál es su objetivo?

Propiciar el desarrollo de la población a través de procesos de aprendizajes significativos, autónomos y colaborativos, mediante el uso de herramientas tecnológicas, en un modelo educativo flexible, pertinente y de calidad.





Oportunidades

- Iniciar o continuar estudios en forma gratuita en el Programa Nacional de Educación Alternativa PRONEA
 - En el Nivel de Educación Primaria (de 13 años en adelante)
 - Nivel de Educación Media ciclo básico (de 15 años en adelante) y diversificado (de 17 años en adelante).
 - Avanzar a su propio ritmo.
 - Si ha extraviado su papelería de estudios, puede solicitar una evaluación por suficiencia para acreditar su formación y continuar estudiando.
- Acceso a computadoras e internet en forma gratuita para procesos formativos.
- Acompañamiento por parte de un tutor.



LIBERTAD
15 DE
SEPTIEMBRE
DE 1821

Análisis de seguridad en el municipio de Pajapita

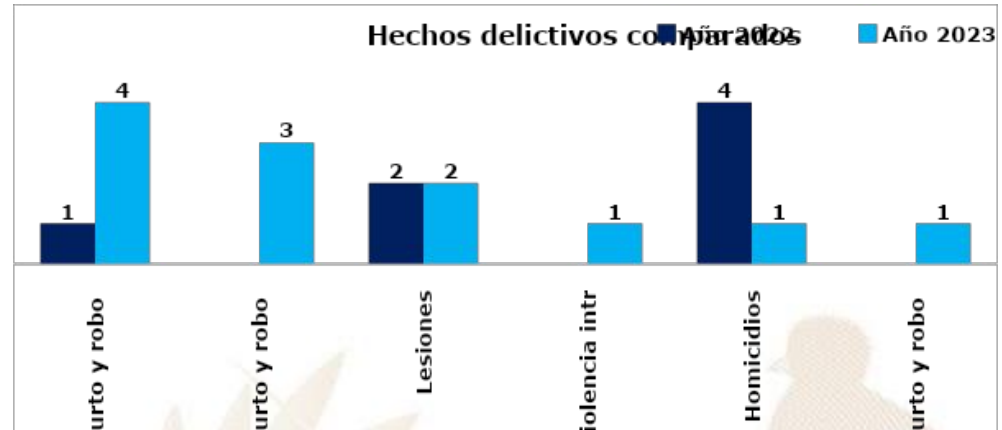

Análisis:

- ❑ En el ranking de criminalidad, el municipio de Pajapita se ubica en la 108ª posición a nivel nacional.
- ❑ En el año 2023, el hurto y robo a peatones registra un incremento del 100% en comparación con el año 2022.
- ❑ En el año 2023, se reporta la disminución de 3 homicidios, en comparación con el año 2022, lo que representa el 100%.
- ❑ Los hechos registrados han ocurrido los días sábado y domingo, en horario de 16:00 a 24:00 horas.
- ❑ Focalización de los servicios institucionales: seguridad a transporte urbano y extra urbano, centros educativos, lugares donde venden bebidas embriagantes, agencias bancarias, mercados y terminal de buses.
- ❑ Las rutas que se comunican con el municipio son: La ruta CA2 kilómetro 238 a 248 colinda con Tecún Umán y con Coatepeque, Quetzaltenango.

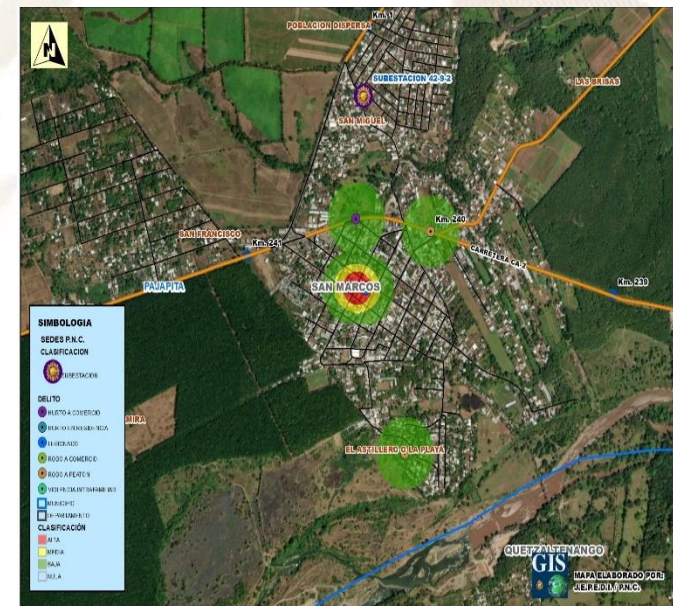

Gestión integral de la seguridad

❑ **Objetivo institucional en el municipio**

Realizar actividades operativas (patrullajes, puestos fijos y operativos policiales) en los lugares donde se han registrado hechos negativos y donde exista más aglomeración de personas (plazas, mercados, paradas de buses, eventos deportivos u otros), para garantizar la vida, la integridad física y la seguridad de las personas y sus bienes.

❑ **Servicios policiales**

Dependencia policial	Talento humano	Recurso de movilidad		Tasa de policías por habitantes	Kilómetros que recorre cada unidad policial
		Vehículos	Motocicletas		
Sub-Estación 42-92, Pajapita	44	3	2	Se dispone de 19 policías por cada 10,000 habitantes.	1 unidad policial cubre 17 K ² de demarcación.
Otras dependencias policiales de apoyo					
Delegación Atención a la Víctima, municipio de San Marcos	4		--		
División Especializada en Investigación Criminal, municipio de San Marcos	8	2	--		
Subdirección General de Prevención del Delito, municipio de San Marcos	12	1	--		

❑ **Coordinación interinstitucional**

- ✓ Con las instituciones del sector de justicia, salud, educación y autoridades locales.
- ✓ Policía Nacional Civil y Ejército de Guatemala, realizan patrullajes en conjunto, en los cuales se procede al registro de personas y vehículos; para garantizar la seguridad de los habitantes del lugar.

Sistema de Información Cultural - SIC -

¿Qué es el Sistema de Información Cultural SIC?

Es una herramienta virtual al servicio de la sociedad. Registra, sistematiza y difunde información sobre la cultura diversa de nuestro país a nivel nacional.

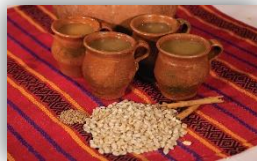

MUNAG
Museo Nacional de Arte de Guatemala
The milicias de riqueza cultural.



¿Qué encontramos en el SIC?

Información de más de 500 lugares del patrimonio cultural y natural, más de 130 recetas de gastronomía tradicional; manifestaciones de la espiritualidad y religiosidad popular; escuelas y universidades de arte y cultura; legislación cultural; premios y reconocimientos para artistas, académicos y gestores culturales.

Una biblioteca virtual, noticias, vídeos culturales... y mucha más información de la rica y variada cultura de Guatemala.

Registro Nacional de Artistas - RENART -

En el SIC también se encuentra el **Registro Nacional de Artistas RENART**:

- El RENART permite conocer cuántos artistas hay a nivel nacional. Apoyar a visibilizarlos y ampliar posibilidades de ofertar sus servicios artísticos.
- Actualmente hay más de 5,300 artistas registrados de los diversos municipios de Guatemala.
- Cada artista se registra por iniciativa y voluntad propia. Al registrarse recibe una certificación llamada **Número Único de Artistas -NUA-**. Este certificado puede ser utilizado convenientemente para gestionar apoyos en el Ministerio de Cultura y Deportes, y en otras instituciones nacionales y extranjeras.
- En el SIC el artista encontrará un tutorial que le guiará para registrarse en el RENART.



sicultura.gov.gt



La información cultural en el SIC, se puede encontrar desglosada por municipios:

Por ejemplo, en el municipio de **Pajapita**, departamento de San Marcos, se encuentra la siguiente información de sus recursos culturales:

¿Cuántos artistas hay en mi municipio?

Cada municipio, puede conocer quiénes, cuántos y dónde están sus artistas a través del **RENART**.

En el municipio de **Pajapita** departamento de San Marcos, están registrados **0 artistas**.

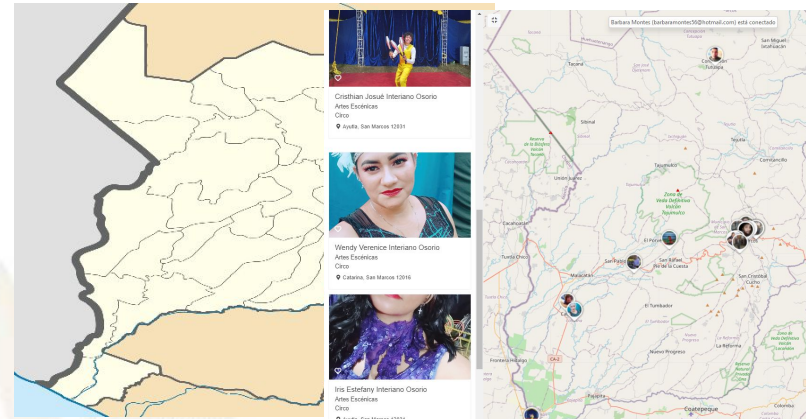

Oficinas Municipales de Agua y Saneamiento - OMAS -

164 MUNICIPALIDADES QUE
YA CUENTAN CON OMAS

MODELO
ASH

AGUA POTABLE,
SANEAMIENTO
E HIGIENE

Objetivo

Contribuir con las municipalidades en la gestión sostenible del agua potable, saneamiento e higiene, para garantizar una mejor calidad de vida de la población

1

Fortalecimiento municipal

Consiste en establecer y desarrollar las capacidades institucionales, técnicas, legales y de participación que permitan a la Municipalidad abordar de manera priorizada, estratégica y sostenible el tema del agua, saneamiento e Higiene en todo el municipio.

2

Análisis situacional de agua, saneamiento e higiene

Consiste en establecer e implementar herramientas y metodologías participativas para la recopilación de información clave de agua potable, saneamiento e higiene para la toma de decisiones.

3

Planificación de la intervención

Este es el componente que facilita el proceso para planificar las alternativas y soluciones a los problemas de agua, saneamiento e higiene identificados y priorizados, tanto por las poblaciones, técnicos y autoridades del municipio.



Oficinas Municipales de Agua y Saneamiento - OMAS -

4

Mobilización de Recursos

Es el proceso de identificar y gestionar recursos para la implementación de los planes estratégicos, de inversión y operativos de agua saneamiento e higiene en los municipios.

5

Organización y participación social inclusiva y equitativa

Consiste en contribuir al empoderamiento de la población, para satisfacer las necesidades y condiciones diferenciadas en agua, saneamiento e higiene de los diversos grupos sociales.

6

Implementación de infraestructura de agua y saneamiento

Consiste en universalizar la cobertura de los servicios de agua potable y saneamiento, a través de la implementación, rehabilitación y mejoramiento de sistemas de agua y saneamiento de forma sostenible.

7

Gestión integrada de recursos hídricos

Consiste en gestionar el recurso hídrico, considerando los distintos usos de manera interdependiente, privilegiando el agua para consumo humano, con la participación de los diferentes sectores de la sociedad e instituciones del municipio.

8

Integridad en la prestación de los servicios de agua y saneamiento

Consiste en fomentar la integridad a nivel municipal y comunitario, basada en los principios de transparencia, rendición de cuentas y participación para fortalecer la gobernabilidad.

9

Cambios de comportamiento en prácticas de higiene y saneamiento

Consiste en fortalecer las capacidades municipales, institucionales y comunitarias para la promoción y adopción de cambios de comportamiento en prácticas clave de higiene y saneamiento.

10

Aprendizaje y gestión del conocimiento

Consiste en el abordaje de elementos que contribuyen a facilitar procesos de generación, modificación, actualización, transmisión y uso de modificación, actualización, transmisión y uso de conocimientos en el entorno del agua, saneamiento e higiene

11

Sistemas de información municipal

Este componente busca plantear mecanismos para recolectar, analizar e interpretar datos para utilizarlos en la toma de decisiones relacionadas con la universalización y sostenibilidad de los servicios de agua y saneamiento en los municipios.

PLANTA TURÍSTICA REGISTRADA

- ❖ Se registran establecimientos de hospedaje, agencias de viajes, academias de español, transporte turístico terrestre y guías de turistas. A través de este registro cada municipio puede conocer cuántos y cuáles empresas y servicios turísticos están registrados y dónde están ubicados.
- ❖ En el sitio <https://registro.inguat.gob.gt/> se puede consultar el directorio de servicios turísticos registrados, así como los formularios y requisitos para solicitar la inscripción.

- ❖ Para incrementar el nivel de calidad de los servicios turísticos el INGUAT otorga a las empresas registradas y a los restaurantes que cumplen con los requisitos de la normativa técnica, los distintivos “sello Q”, “sello Q Verde” y “bioseguridad turística”.

Escanea el código QR para acceder al registro de servicios turísticos:



En el municipio de PAJAPITA, departamento de SAN MARCOS, se registra:

SERVICIOS TURÍSTICOS

14 Establecimientos de Hospedaje, siendo 2 de ellos **Aptos para la Actividad Turística** con disponibilidad de 61 Habitaciones y 169 Plazas Cama.

0 Agencias de Viajes.

0 Guías de Turistas.

0 Empresas de Transporte Turístico Terrestre con disponibilidad de 0 unidades y un total de 0 asientos.

No cuenta con Academias de Enseñanza de Español como Segundo Idioma.

DISTINTIVOS DE CALIDAD

Los Distintivos de Calidad y Sostenibilidad Turística son otorgados a los servicios turísticos que garantizan a sus clientes, la implementación de un proceso de mejora continua y el cumplimiento de estándares de calidad y sostenibilidad en sus operaciones.

Los servicios turísticos que cuentan con este Distintivo que otorga el INGUAT de manera gratuita, han pasado por un proceso interno en donde se establecen controles en los procesos y servicios, para la satisfacción de los turistas, así como la seguridad y confort de las instalaciones.

Para mayor información: calidad.turistica@inguat.gob.gt

Política para la Generación y Recaudación de Ingresos Propios – PGRIP-

Contexto

En el 2022, INAP asistió técnicamente a 106 municipalidades para la elaboración de la **Política para la Generación y Recaudación de Ingresos Propios**, con el objetivo de que cuenten con un documento que contenga lineamientos que les permitan **mejorar la recaudación de ingresos propios convencionales y no convencionales**.

Política para la Generación y Recaudación de Ingresos Propios – PGRIP-

Aunque las propuestas de PGRIP han sido diseñadas según las necesidades de cada contexto, **todas parten de una matriz común en la que se expone:**



Esquema General de PGRIP

Auto diagnóstico financiero de la municipalidad	Muestra los déficits presupuestarios y de las brechas que se generan por la falta de ingresos propios, identificando las tasas, arbitrios e impuestos que la municipalidad puede cobrar pero que no está cobrando y las razones por las cuales no lo hacen.
Identificación de Potenciales	Fuentes potenciales de ingresos no convencionales que permitan diseñar estrategias para hacer efectiva su recaudación.
Lineamientos para la generación de ingresos convencionales	Evaluación de los ingresos propios convencionales que la municipalidad está dejando de percibir, propuestas de mecanismos para mejorar los ingresos (Arbitrios, tarifas e impuestos que puede cobrar la municipalidad de acuerdo a la normativa vigente).
Lineamientos de acción para ingresos no convencionales	Propuesta de los ingresos no convencionales que se pueden obtener en base al potencial económico y los recursos físicos y naturales disponibles en el municipio, así como de los mecanismos que se pueden aplicar para generar estos ingresos.



Monitoreo Índice de Gobernanza en Seguridad Alimentaria y Nutricional (SAN)

Esta herramienta tiene como finalidad la autoevaluación del desempeño de la COMUSAN y la calidad de su gestión, asimismo conocer las potencialidades y áreas a mejorar de dicha comisión en un momento determinado, definiendo un índice de gobernanza en SAN que permita la toma de decisiones consensuadas y oportunas por la COMUSAN.



Esta herramienta consiste en una aplicación que por medio de algoritmos, combina datos de 31 variables y 7 indicadores para definir un Índice de Gobernanza en SAN.



Participación: **6 variables**
Equidad: **5 variables**
Transparencia: **3 variables**
Eficiencia: **4 variables**
Capacidad de respuesta institucional: **8 variables**
Coordinación: **3 variables**
Marco regulatorio: **2 variables**



El Índice de Gobernanza se clasifica en tres niveles:

-  Nivel débil de Gobernanza en SAN: **Entre 0% y 49.99%**
-  Gobernanza en SAN aceptable: **Entre 50% y 79.99%**
-  Gobernanza en SAN totalmente aceptable: **Entre 80% y 100%**

Municipio de Pajapita, San Marcos

Información	Datos	Ranking Departamental	Ranking Municipal	Mapa
-------------	-------	-----------------------	-------------------	------



Monitoreo de Gobernanza en SAN



Año 2023

Cuatrimestre q1

Departamento San Marcos

Municipio Pajapita

- Débil entre 0% y 49.99%
- Aceptable entre 50% y 79.99%
- Totalmente Aceptable entre 80% y 100%

Resumen de Indicadores

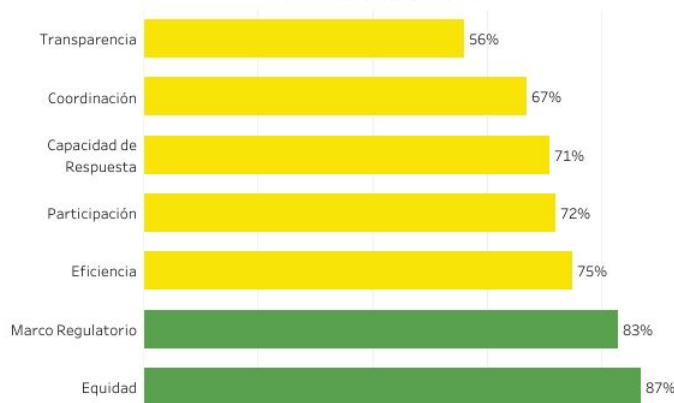

Mapa de Ubicación



Índice de Gobernanza en SAN

72%

Gobernanza Aceptable en SAN



Fuente: SIINSAN

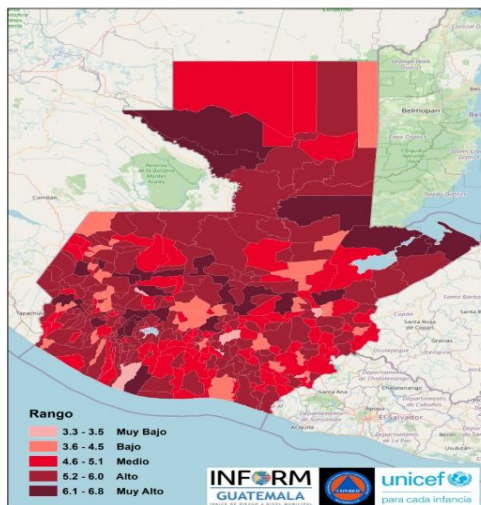

Estructura



PAJAPITA,
SAN MARCOS

Clasificación de Riesgo

MEDIO

El municipio presenta recurrencia de eventos naturales y degradación ambiental, con factores que reflejan vulnerabilidad y falta de capacidades / recursos para la respuesta ante eventos de distinto origen.

Índice de Riesgo de Desastres

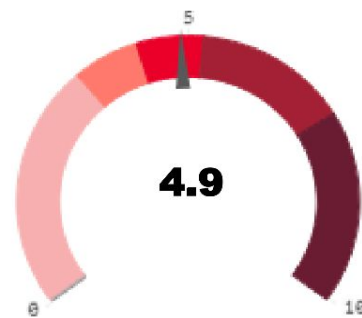

Mapa municipal



Escala 0—10



INFORM Guatemala, es una herramienta nacional, abierta, objetiva y transparente que sirve para valorar el riesgo de desastres, a partir de la identificación de amenazas, vulnerabilidades y capacidades de respuesta en los 340 municipios del país.

SIMPLIFICA e INTEGRA Información sobre el riesgo de desastres a nivel municipal en Guatemala

TOMA DE DECISIONES



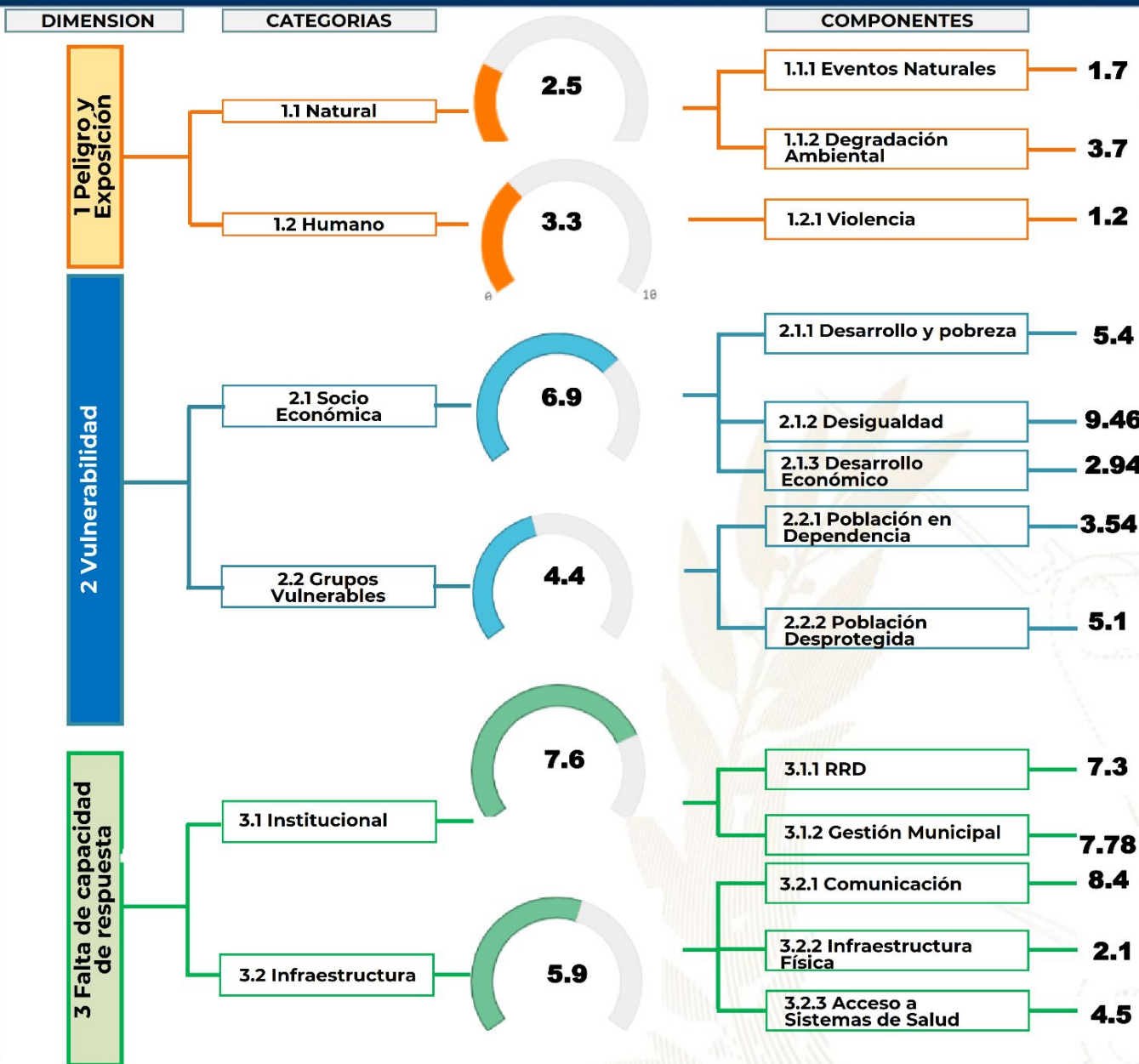

Procesos importantes para seguimiento:

- Ordenamiento territorial
- Plan Municipal de Respuesta
- Marco Nacional de Recuperación
- Normas para la Reducción de Desastres 1-4
- AGRIP
- Conformación de Coordinadoras para la Reducción de Desastres.
- Integración de Instancias Municipales para la Gestión Integral del Riesgo de Desastres.

Oferta Programática Dirigida a los Gobiernos Locales



Más información aquí



Pajapita, San Marcos



Educación, capacitación y formación

- Actividad de Limpieza de medio Ambientes ordinaria de COMUSAN
- Reunión ordinaria de mesa técnica de agua y saneamiento.
- Reunión bimestral con organizaciones de mujeres de las comunidades del municipio para el empoderamiento de los derechos humanos.
- Seguimiento del acceso educativo básico y diversificado, con modalidad flexible para hombres y mujeres.
- Diplomado de retos y desafíos para la protección derechos humanos de las mujeres.



Asistencia social

- Apoyo a mujeres víctimas de violencia física, psicológica, sexual y económica.
- Jornada de dotación de alimento a familias en riesgo de vulnerabilidad y seguridad alimentaria de las comunidades del municipio de pajapita .
- Jornada de alimentos a niños con desnutrición de las comunidades del municipio de pajapita .
- Apoyo a personas de escaso recursos en la adquisición de medicamentos.



Emprendimiento y/o productividad

Promover las capacidades productivas de las mujeres contribuyendo a su mejor calidad de vida con los siguientes proyectos:

- Curso básico de corte de cabello
- Curso básico de globoflexia
- Curso básico de Manualidades
- Curso básico de Educación Financiera
- Curso básico de Voluntarios en salud.
- Curso basico uñas acrilicas
- Curso básico de elaboración de jabón y desinfectante.



Cultural

- Fomentación de actividad para promover el amor y respeto y fraternidad con grupos establecidos en el municipio de pajapita.
- Participación en festivales, ferias y demás actividades del municipio.

El **Índice de Desarrollo Humano Municipal (IDH-M)** describe el nivel de bienestar en una sociedad a partir de tres dimensiones básicas: educación, salud y nivel de vida. El IDH-M se mide entre 0 y 1, siendo 1 el mayor nivel de desarrollo humano.

A partir de los resultados del XII Censo Nacional de Población (INE, 2019), **el IDH-M para el municipio de Pajapita fue de: 0.65**. Este valor se encuentra por encima del promedio del IDH-M en el departamento de San Marcos (0.62) y por encima del promedio del IDH-M (0.63).

Las dimensiones del IDH-M que presentan mayor oportunidad de mejora en Pajapita son: **educación y nivel de vida**.

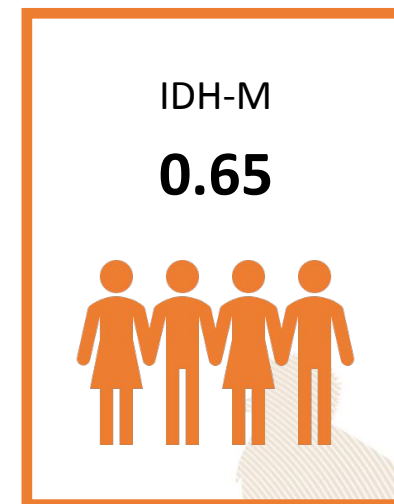

0.52

Educación

Esperanza educativa;
Escolaridad



0.83

Salud

Acceso a agua y saneamiento;
Materiales de pared y piso;
Supervivencia de hijos nacidos vivos



0.64

Nivel de Vida

Escolaridad de PEA;
Número de dormitorios por persona;
Tipo de ocupación de
Población Ocupada;
Categoría ocupacional de
Población Ocupada;
Ubicación geográfica

Referencias:

Instituto Nacional de Estadística de Guatemala (INE). (2019). XII Censo Nacional de Población y VII de Vivienda. Disponible en línea: <https://www.censopoblacion.gt/>
Programa de las Naciones Unidas para el Desarrollo (PNUD). (2022). Informe Nacional de Desarrollo Humano. Disponible en línea: <https://indhguatemala.org/visualizacion/>

Pajapita - San Marcos

El Índice de Privaciones Multidimensionales Municipal (IP-M) describe la pobreza a nivel municipal, para reflejar las carencias de los hogares en la calidad de la vivienda, en el empleo, en los logros educativos, en el acceso a servicios básicos de agua, saneamiento y energía, y en tecnología. El IP-M se mide entre 0 y 1, siendo 1 el mayor nivel de privaciones.

A partir de los resultados del XII Censo Nacional de Población (INE, 2019), el IP-M para el municipio de Pajapita fue de: **0.33**. Este valor se encuentra por debajo del promedio del IP-M en el departamento de San Marcos (0.39) y por debajo del IP-M en el país (0.32).

Las dimensiones del IP-M que presentan mayor oportunidad de mejora en Pajapita son: **tecnología y empleo**

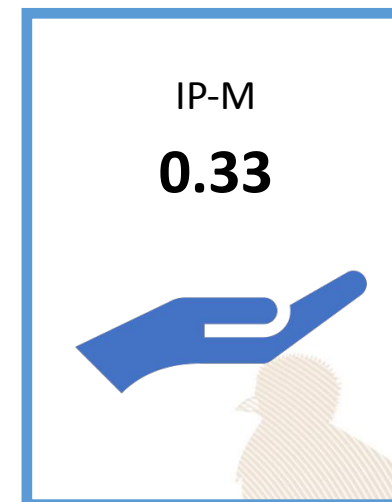

0.24

Vivienda

Materiales precarios en piso, techo y paredes;
Hacinamiento



0.27

Empleo

Trabajo infantil;
Empleo doméstico;
Trabajo no remunerado;
Categorías ocupacionales



0.14

Educación

Inasistencia escolar;
Rezago escolar;
Adultos sin escolaridad;
Adultos con menos de 6 años de escolaridad



0.20

Servicios básicos

Acceso restringido a agua;
Acceso restringido a saneamiento;
Sin energía eléctrica



0.85

Tecnología

Sin computadora en el hogar;
Sin internet en el hogar

Referencias:

Instituto Nacional de Estadística de Guatemala (INE). (2019). XII Censo Nacional de Población y VII de Vivienda. Disponible en línea: <https://www.censopoblacion.gt/>
Programa de las Naciones Unidas para el Desarrollo (PNUD). (2022). Informe Nacional de Desarrollo Humano. Disponible en línea: <https://indhguatemala.org/visualizacion/>

Comparación entre desempeño del municipio y el promedio departamental

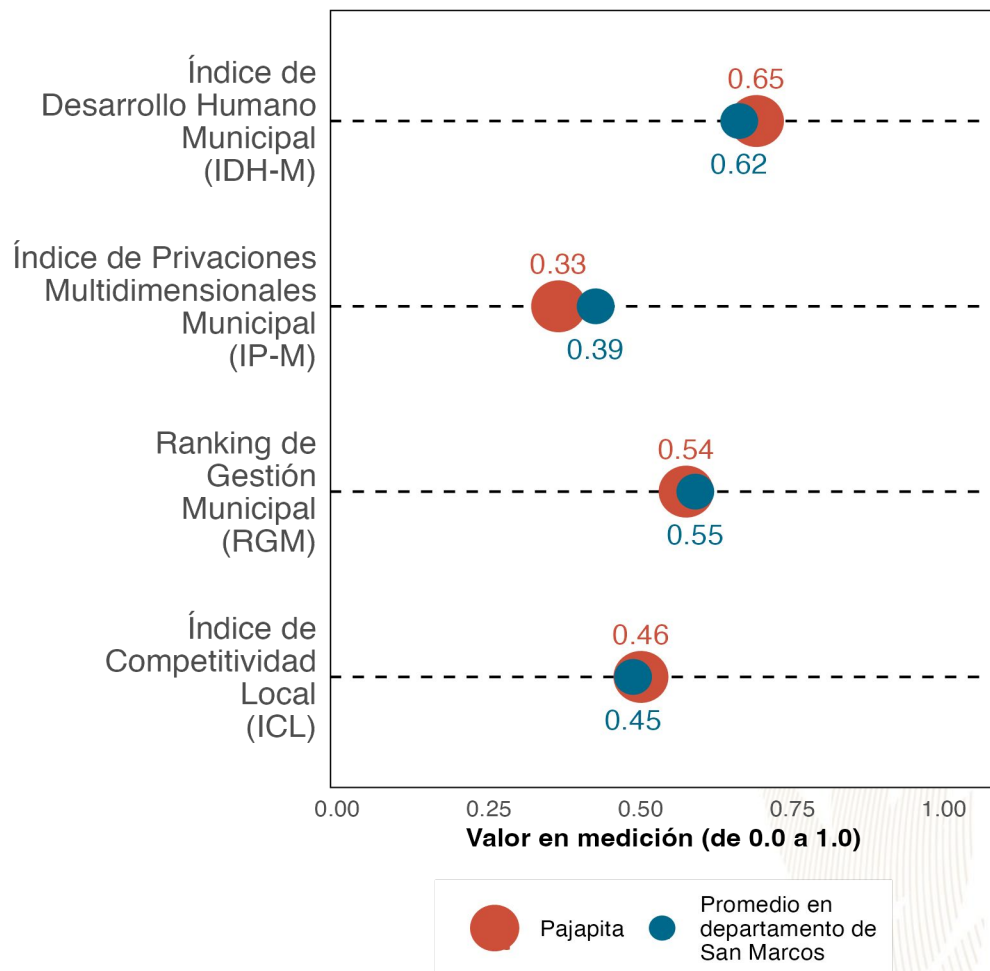

La gráfica compara el desempeño de **Pajapita** con el promedio de los municipios de **San Marcos** en distintas mediciones de desarrollo. Los resultados son:

Índice de Desarrollo Humano Municipal (**IDH-M**): **0.65**. Puesto **7** de **30**.

Índice de Privaciones Multidimensionales Municipal (**IP-M**): **0.33**. Puesto **8** de **30**.

Ranking de gestión municipal (**RGM**): **0.54**. Puesto **17** de **30**.

Índice de Competitividad Local (**ICL**): **0.46**. Puesto **9** de **30**.

Referencias:

Fundación Para el Desarrollo de Guatemala (FUNDESA). (2022). Índice de Competitividad Local. Disponible en línea: <https://www.fundesa.org.gt/indices-y-evaluaciones-de-pais/indice-de-competitividad-local>
 Programa de las Naciones Unidas para el Desarrollo (PNUD). (2022). Informe Nacional de Desarrollo Humano. Disponible en línea: <https://indhguatemala.org/visualizacion/>
 Secretaría de Planificación y Programación de la Presidencia (SEGEPLAN). (2022). Ranking de la Gestión Municipal 2020-2021. Disponible en línea: <https://ranking.segeplan.gob.gt/visor/>

Brecha para cada indicador por área

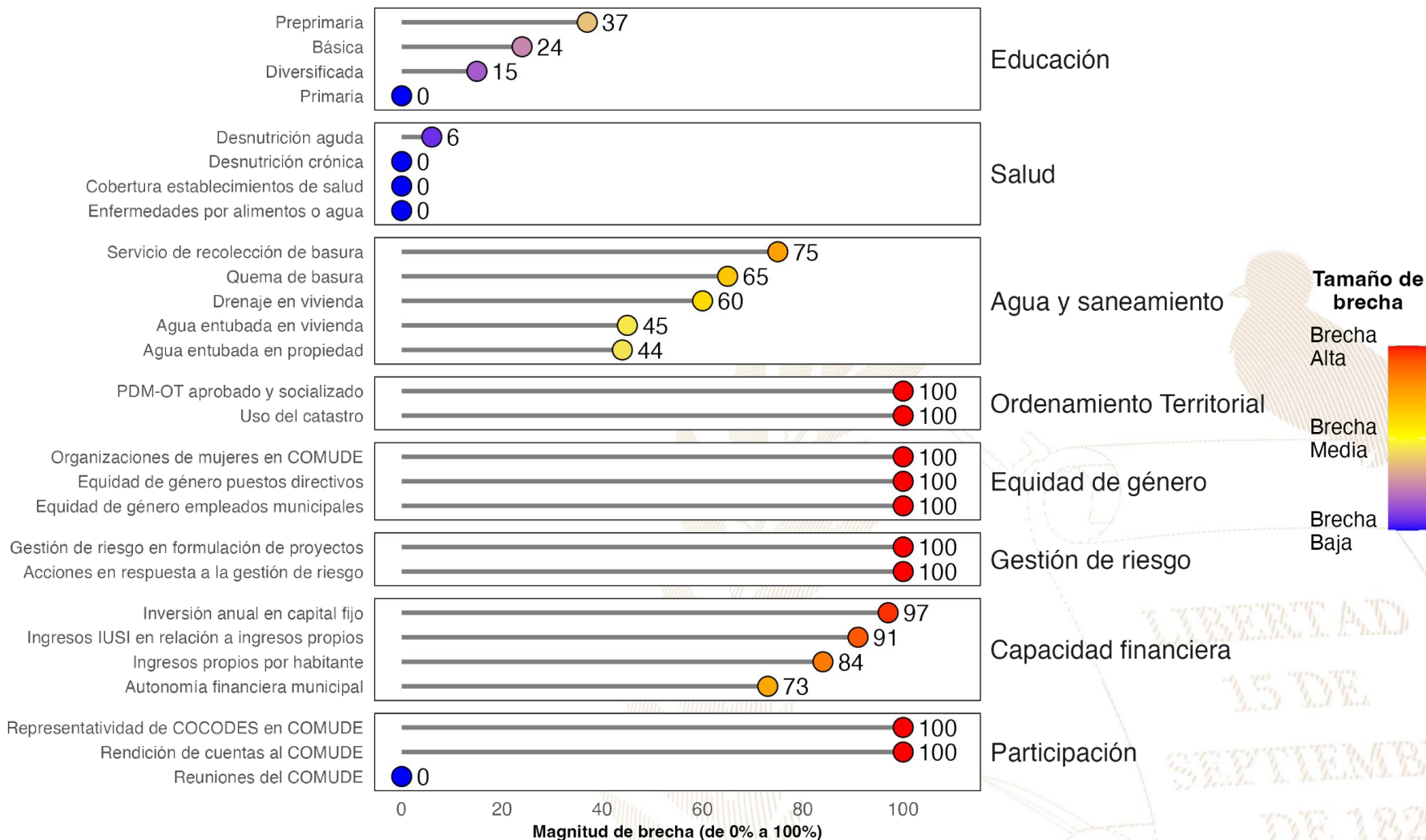

Referencias:

La selección de indicadores por área y la estimación de brechas para cada indicador se realizó con base en la información proporcionada a la Secretaría de Coordinación Ejecutiva de la Presidencia por los Ministerios de Educación y de Salud, así como en la información del Ranking de Gestión Municipal (SEGEPLAN, 2022) y el XII Censo Nacional de Población y VII de Vivienda (INE, 2019). Una brecha baja indica que hay poca necesidad de intervenir en el indicador. Una brecha media implica la necesidad de intervenir en el indicador para fortalecerlo. Una brecha alta implica mayor necesidad de intervenir para mejorar el desempeño en el indicador.

Instituto Nacional de Estadística de Guatemala (INE). (2019). XII Censo Nacional de Población y VII de Vivienda. Disponible en línea: <https://www.censopoblacion.gt/>

Secretaría de Planificación y Programación de la Presidencia (SEGEPLAN). (2022). Ranking de la Gestión Municipal 2020-2021. Disponible en línea: <https://ranking.segeplan.gob.gt/visor/>

Índice de Desarrollo Humano Municipal (IDH-M)

Si **Pajapita** eliminara las brechas en los indicadores de desempeño listados en la gráfica anterior, **los cinco indicadores que tendrían mayor impacto en el IDH-M serían:** (a) autonomía financiera municipal, (b) ingresos propios por habitante, (c) servicio de recolección de basura, (d) quema de basura y (e) agua entubada en vivienda.

IDH-M estimado si brecha se elimina

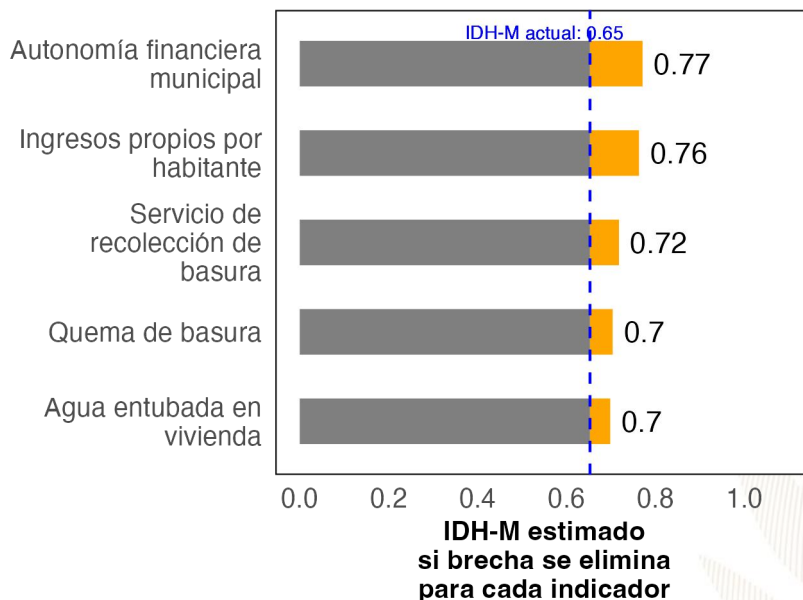

Ranking de Gestión Municipal (RGM)

Si **Pajapita** eliminara las brechas en los indicadores de desempeño listados en la gráfica anterior, **los cinco indicadores que tendrían mayor impacto en el RGM serían:** (a) rendición de cuentas al COMUDE, (b) acciones en respuesta a la gestión de riesgo, (c) PDM-OT aprobado y socializado, (d) uso del catastro y (e) organizaciones de mujeres en COMUDE.

RGM estimado si brecha se elimina

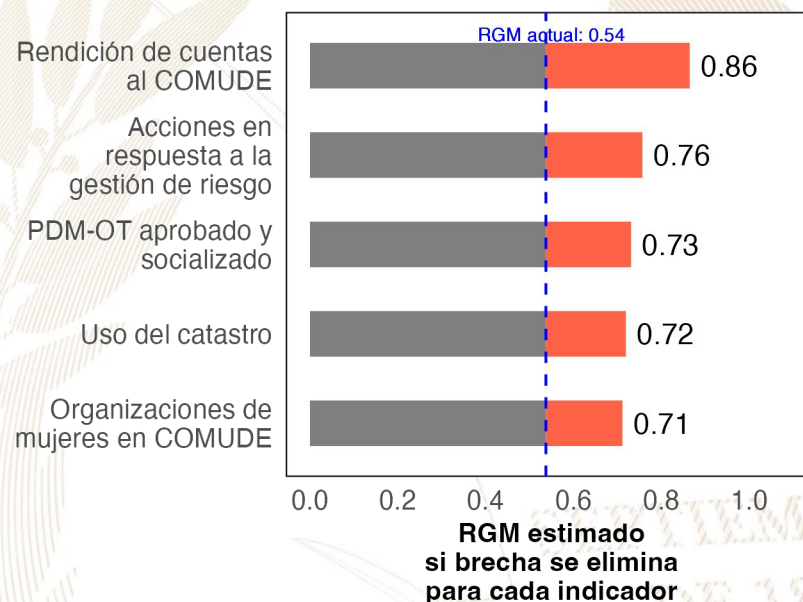

Referencias:

Para estimar el incremento en el desempeño se utilizó un modelo de regresión lineal tomando en cuenta la población, urbanización y etnicidad. Se considera que una brecha en un indicador de desarrollo ha sido eliminada si se reduce su valor actual a 0.
 Instituto Nacional de Estadística de Guatemala (INE). (2019). XII Censo Nacional de Población y VII de Vivienda. Disponible en línea: <https://www.censopoblacion.gt/>
 Programa de las Naciones Unidas para el Desarrollo (PNUD). (2022). Informe Nacional de Desarrollo Humano. Disponible en línea: <https://indhguatemala.org/visualizacion/>
 Secretaría de Planificación y Programación de la Presidencia (SEGEPLAN). (2022). Ranking de la Gestión Municipal 2020-2021. Disponible en línea: <https://ranking.segeplan.gob.gt/visor/>

Ranking Municipal

El Ranking de la Gestión Municipal (RGM) es un instrumento de asesoría creado para que los gobiernos locales, entidades de gobierno, cooperación internacional, academia y población en general cuenten con información precisa acerca de los avances y desafíos existentes en los principales temas de gestión municipal, a partir de la medición de 55 indicadores clasificados en 6 índices, que componen el índice de gestión municipal.

Departamento / Municipio	Resultados del Índice
San Marcos	
Pajapita	
Índice de Participación Ciudadana	0.60
Índice de Información a la Ciudadanía	0.52
Índice de Gestión Financiera	0.34
Índice de Gestión Administrativa	0.22
Índice de Gestión Estratégica	0.04
Índice de Servicios Públicos	0.02

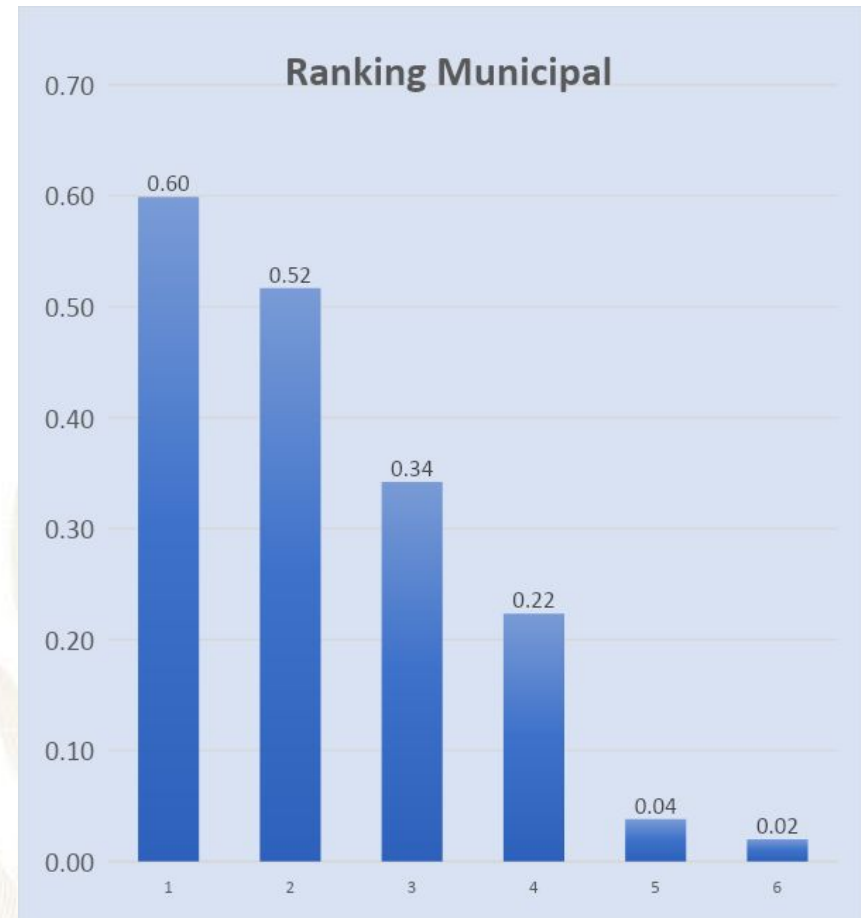



GOBIERNO de
GUATEMALA
DR. ALEJANDRO GIAMMATTEI

Un Presidente **MUNICIPALISTA**

10 GIRA PRESIDENCIAL

INFORME DE LOGROS

2020



2023

GOBIERNO CENTRAL A GOBIERNOS LOCALES

A nivel nacional

Año	No.	Producto público	Comunidad	Beneficiarios	Monto (Q)
2020	1	Becas de inglés para estudiantes y docentes	Todos	6, 110	Q5,563,491.00
2021	2	Becas de inglés para estudiantes y docentes	Todos	2,887	Q. 762,320.00
2022	3	Becas de inglés para estudiantes y docentes	Todos	6,053	Q 30,807,720.00.
2023	4	Becas de inglés para estudiantes y docentes	Todos	8,087	Q. 42, 676, 821.00

A nivel departamento de San Marcos

Año	No.	Producto público	Comunidad	Beneficiarios	Monto (Q)
2020	1	Programa de Profesionalización de docentes PADEP	Mam	46	Q399,520.00
2020	2	Programa de Formación Inicial Docente FID	K'iche' y Mam	67	Q450,560.00
2020	3	Programa de Textos escolares del Nivel de Educación Preprimaria y Primaria	K'iche', kaqchikel, mam, q'eqchi', q'anjob'al, tz'utujil, ixil, achi, itza', xinca, castellano	64,630	Q1,247,066.42
2020	4	Programa de Becas de Inglés, para el fortalecimiento de las competencias lingüísticas	Todos	55	N/A
2021	5	Programa de Profesionalización de docentes PADEP	Mam - Sipakapense	92	Q734,360.00
2021	6	Programa de Formación Inicial Docente FID	Mam y español	53	Q30,560.00
2021	7	Programa de Textos escolares del Nivel de Educación Preprimaria y Primaria	K'iche', kaqchikel, mam, q'eqchi', q'anjob'al, tz'utujil, ixil, achi,	63,178	Q1,746,243.16
2021	8	Programa de Becas de Inglés, para el fortalecimiento de las competencias lingüísticas	Todos	54	N/A
2022	9	Programa de Profesionalización de docentes PADEP	Mam - Sipakapense	80	Q1,264,960.00
2022	10	Programa de Formación Inicial Docente FID	Mam y español	64	Q352,000.00
2022	11	Programa de Textos escolares del Nivel de Educación Preprimaria y Primaria	K'iche', Kaqchikel, Mam, Q'eqchi', Q'anjob'al, Tz'utujil, Ixil, Achi, Poqomchi', Ch'orti', Popti'	12,538	Q61,937.72
2022	12	Programa de Becas de Inglés, para el fortalecimiento de las competencias lingüísticas	Todos	173	N/A
2023	13	Programa de Profesionalización de docentes PADEP	Mam - Sipakapense	212	Q711,040.00
2023	14	Programa de Formación Inicial Docente FID	Mam y español	32	Q101,200.00
2023	15	Programa de Textos escolares del Nivel de Educación Preprimaria y Primaria	K'iche', kaqchikel, Mam, Q'eqchi', Q'anjob'al, Tz'utujil, Ixil, Achi,	60,594	Q1,612,726.09
2023	16	Programa de Becas de Inglés, para el fortalecimiento de las competencias lingüísticas	Todos	1,011	N/A

Pajapita, San Marcos

Año	No.	Producto público	Comunidad	Beneficiarios	Monto (Q)
2020	1	Cuadernos De Trabajo Impresos Para Estudiantes Del Nivel Preprimario	Pajapita	766	Q14,691.88
2020	2	Textos Impresos Para Estudiantes Del Nivel Primario	Pajapita	766	Q45,285.15
2020	3	Establecimientos Del Nivel Preprimaria Atendidos Con Gratuidad	Pajapita	717	Q18,851.24
2020	4	Establecimientos Del Nivel Primario Atendidos Con Gratuidad	Pajapita	2,854	Q153,152.67
2020	5	Establecimientos Del Ciclo Básico Atendidos Con Gratuidad	Pajapita	538	Q38,968.00
2020	6	Establecimientos Del Ciclo Diversificado Atendidos Con Gratuidad	Pajapita	52	Q2,600.00
2020	7	Estudiantes Del Nivel Preprimaria Con Cobertura De Seguro Médico Escolar	Pajapita	698	Q54,570.40
2020	8	Estudiantes Del Nivel Primaria Con Cobertura De Seguro Médico Escolar	Pajapita	2,932	Q229,773.54
2020	9	Estudiantes Del Nivel Preprimario Beneficiados Con Útiles Escolares	Pajapita	717	Q38,580.00
2020	10	Estudiantes Del Nivel Primario Beneficiados Con Útiles Escolares	Pajapita	2,854	Q154,105.00
2020	11	Docentes Del Nivel Preprimario Beneficiados Con Valijas Didácticas	Pajapita	37	Q8,140.00
2020	12	Docentes Del Nivel Primario Beneficiados Con Valijas Didácticas	Pajapita	126	Q27,720.00
2020	13	Estudiantes del nivel preprimario atendidos con alimentación escolar	Pajapita	698	Q561,640.00
2020	14	Estudiantes del nivel primario atendidos con alimentación escolar	Pajapita	2,925	Q2,327,840.00
2020	15	Estudiantes del nivel preprimario del sector oficial atendidos en el sistema escolar (Monolingüe y bilingüe)	Pajapita	711	Q4,224,180.14
2020	16	Estudiantes del nivel primario del sector oficial atendidos en el sistema escolar. (Monolingüe y Bilingüe)	Pajapita	2,944	Q12,866,011.11
2020	17	Estudiantes de primaria de adultos del sector oficial atendidos en el sistema escolar	Pajapita	57	Q134,925.76
2020	18	Estudiantes del ciclo básico del sector oficial atendidos en el sistema escolar (Telesecundaria, nufed, oficial).	Pajapita	517	N/A
2020	19	Estudiantes del ciclo diversificado del sector oficial atendidos en el sistema escolar. (Todas las ramas de enseñanzas)	Pajapita	43	N/A

Pajapita, San Marcos

Año	No.	Producto público	Comunidad	Beneficiarios	Monto (Q)
2021	20	Cuadernos De Trabajo Impresos Para Estudiantes Del Nivel Preprimario	Pajapita	710	Q12,157.33
2021	21	Textos Impresos Para Estudiantes Del Nivel Primario	Pajapita	2,094	Q33,818.73
2021	22	Establecimientos Del Nivel Preprimaria Atendidos Con Gratuidad	Pajapita	838	Q38,244.28
2021	23	Establecimientos Del Nivel Primario Atendidos Con Gratuidad	Pajapita	3,016	Q154,488.94
2021	24	Establecimientos Del Ciclo Básico Atendidos Con Gratuidad	Pajapita	352	Q48,132.14
2021	25	Establecimientos Del Ciclo Diversificado Atendidos Con Gratuidad	Pajapita	35	Q3,850.00
2021	26	Estudiantes Del Nivel Preprimaria Con Cobertura De Seguro Médico Escolar	Pajapita	854	Q79,594.88
2021	27	Estudiantes Del Nivel Primaria Con Cobertura De Seguro Médico Escolar	Pajapita	3,071	Q301,216.78
2021	28	Estudiantes Del Nivel Preprimario Beneficiados Con Útiles Escolares	Pajapita	698	Q37,715.00
2021	29	Estudiantes Del Nivel Primario Beneficiados Con Útiles Escolares	Pajapita	2,925	Q157,960.00
2021	30	Docentes Del Nivel Preprimario Beneficiados Con Valijas Didácticas	Pajapita	38	Q8,360.00
2021	31	Docentes Del Nivel Primario Beneficiados Con Valijas Didácticas	Pajapita	126	Q27,720.00
2021	32	Estudiantes del nivel preprimario atendidos con alimentación escolar	Pajapita	838	Q576,544.00
2021	33	Estudiantes del nivel primario atendidos con alimentación escolar	Pajapita	3,016	Q2,166,788.00
2021	34	Estudiantes del nivel preprimario del sector oficial atendidos en el sistema escolar (Monolingüe y bilingüe)	Pajapita	856	Q4,270,753.82
2021	35	Estudiantes del nivel primario del sector oficial atendidos en el sistema escolar. (Monolingüe y Bilingüe)	Pajapita	3,077	Q12,740,577.70
2021	36	Estudiantes de primaria de adultos del sector oficial atendidos en el sistema escolar	Pajapita	49	Q135,378.00
2021	37	Estudiantes del ciclo básico del sector oficial atendidos en el sistema escolar (Telesecundaria, nufed, oficial).	Pajapita	444	N/A
2021	38	Estudiantes del ciclo diversificado del sector oficial atendidos en el sistema escolar. (Todas las ramas de enseñanzas)	Pajapita	43	N/A

Pajapita, San Marcos

Año	No.	Producto público	Comunidad	Beneficiarios	Monto (Q)
2022	39	Cuadernos De Trabajo Impresos Para Estudiantes Del Nivel Preprimario	Pajapita	816	Q13,504.80
2022	40	Textos Impresos Para Estudiantes Del Nivel Primario	Pajapita	3,064	Q146,367.28
2022	41	Establecimientos Del Nivel Preprimaria Atendidos Con Gratuidad	Pajapita	838	Q35,354.37
2022	42	Establecimientos Del Nivel Primario Atendidos Con Gratuidad	Pajapita	3,016	Q169,203.48
2022	43	Establecimientos Del Ciclo Básico Atendidos Con Gratuidad	Pajapita	352	Q47,890.68
2022	44	Establecimientos Del Ciclo Diversificado Atendidos Con Gratuidad	Pajapita	35	Q3,250.00
2022	45	Estudiantes Del Nivel Preprimaria Con Cobertura De Seguro Médico Escolar	Pajapita	882	Q92,775.10
2022	46	Estudiantes Del Nivel Primaria Con Cobertura De Seguro Médico Escolar	Pajapita	2,987	Q336,502.76
2022	47	Estudiantes Del Nivel Preprimario Beneficiados Con Útiles Escolares	Pajapita	838	Q45,445.00
2022	48	Estudiantes Del Nivel Primario Beneficiados Con Útiles Escolares	Pajapita	3,016	Q162,940.00
2022	49	Docentes Del Nivel Preprimario Beneficiados Con Valijas Didácticas	Pajapita	38	Q16,500.00
2022	50	Docentes Del Nivel Primario Beneficiados Con Valijas Didácticas	Pajapita	126	Q54,120.00
2022	51	Estudiantes del nivel preprimario atendidos con alimentación escolar	Pajapita	876	Q926,310.00
2022	52	Estudiantes del nivel primario atendidos con alimentación escolar	Pajapita	2,947	Q3,201,660.00
2022	53	Estudiantes del nivel preprimario del sector oficial atendidos en el sistema escolar (Monolingüe y bilingüe)	Pajapita	906	Q4,387,699.10
2022	54	Estudiantes del nivel primario del sector oficial atendidos en el sistema escolar. (Monolingüe y Bilingüe)	Pajapita	3,071	Q13,549,569.90
2022	55	Estudiantes de primaria de adultos del sector oficial atendidos en el sistema escolar	Pajapita	70	Q137,878.00
2022	56	Estudiantes del ciclo básico del sector oficial atendidos en el sistema escolar (Telesecundaria, nufed, oficial).	Pajapita	380	N/A
2022	57	Estudiantes del ciclo diversificado del sector oficial atendidos en el sistema escolar. (Todas las ramas de enseñanzas)	Pajapita	35	N/A
2022	58	Estudiantes del Programa Centros Municipales de Capacitación y Formación Humana (CEMUCAF) atendidos en áreas técnico-laborales	Pajapita	58	N/A
2022	59	Estudiantes del programa de modalidades flexibles atendidos	Pajapita	52	N/A

Pajapita, San Marcos

Año	No.	Producto público	Comunidad	Beneficiarios	Monto (Q)
2023	60	Cuadernos De Trabajo Impresos Para Estudiantes Del Nivel Preprimario	Pajapita	887	Q16,728.82
2023	61	Textos Impresos Para Estudiantes Del Nivel Primario	Pajapita	1,577	Q15,587.07
2023	62	Establecimientos Del Nivel Preprimaria Atendidos Con Gratuidad	Pajapita	830	Q27,507.99
2023	63	Establecimientos Del Nivel Primario Atendidos Con Gratuidad	Pajapita	2,930	Q111,634.79
2023	64	Establecimientos Del Ciclo Básico Atendidos Con Gratuidad	Pajapita	342	Q34,334.37
2023	65	Establecimientos Del Ciclo Diversificado Atendidos Con Gratuidad	Pajapita	44	Q2,200.00
2023	66	Estudiantes Del Nivel Preprimaria Con Cobertura De Seguro Médico Escolar	Pajapita	899	Q70,803.03
2023	67	Estudiantes Del Nivel Primaria Con Cobertura De Seguro Médico Escolar	Pajapita	3,037	Q233,328.00
2023	68	Estudiantes Del ciclo básico Con Cobertura De Seguro Médico Escolar	Pajapita	382	Q24,885.19
2023	69	Estudiantes Del ciclo diversificado Con Cobertura De Seguro Médico Escolar	Pajapita	51	Q3,469.68
2023	70	Estudiantes Del Nivel Preprimario Beneficiados Con Útiles Escolares	Pajapita	830	Q44,860.00
2023	71	Estudiantes Del Nivel Primario Beneficiados Con Útiles Escolares	Pajapita	2,930	Q161,104.00
2023	72	Estudiantes Del Ciclo Básico Beneficiados Con Útiles Escolares	Pajapita	342	Q34,200.00
2023	73	Estudiantes Del Ciclo Diversificado Beneficiados Con Útiles Escolares	Pajapita	44	Q4,400.00
2023	74	Docentes Del Nivel Preprimario Beneficiados Con Valijas Didácticas	Pajapita	37	Q16,280.00
2023	75	Docentes Del Nivel Primario Beneficiados Con Valijas Didácticas	Pajapita	127	Q44,639.00

Pajapita, San Marcos

Año	No.	Producto público	Comunidad	Beneficiarios	Monto (Q)
2023	76	Docentes Del Ciclo Básico Beneficiados Con Valijas Didácticas	Pajapita	16	Q7,040.00
2023	77	Docentes Del Ciclo Diversificado Beneficiados Con Valijas Didácticas	Pajapita	3	Q1,320.00
2023	78	Estudiantes del nivel preprimario atendidos con alimentación escolar	Pajapita	884	Q823,200.00
2023	79	Estudiantes del nivel primario atendidos con alimentación escolar	Pajapita	2986	Q2,888,276.32
2023	80	Estudiantes del nivel medio atendidos con alimentación escolar	Pajapita	408	Q254,520.00
2023	81	Estudiantes del nivel preprimario del sector oficial atendidos en el sistema escolar (Monolingüe y bilingüe)	Pajapita	884	Q3,099,284.33
2023	82	Estudiantes del nivel primario del sector oficial atendidos en el sistema escolar. (Monolingüe y Bilingüe)	Pajapita	3027	Q9,464,887.56
2023	83	Estudiantes de primaria de adultos del sector oficial atendidos en el sistema escolar	Pajapita	63	Q94,941.25
2023	84	Estudiantes del ciclo básico del sector oficial atendidos en el sistema escolar (Telesecundaria, nufed, oficial).	Pajapita	364	N/A
2023	85	Estudiantes del ciclo diversificado del sector oficial atendidos en el sistema escolar. (Todas las ramas de enseñanzas)	Pajapita	50	N/A
2023	86	Estudiantes del Programa de Educación Primaria de Adultos por Correspondencia (PEAC), atendidos	Pajapita	34	N/A
2023	87	Estudiantes del Programa Centros Municipales de Capacitación y Formación Humana (CEMUCAF) atendidos en áreas técnico-laborales	Pajapita	66	N/A
2023	88	Estudiantes del programa de modalidades flexibles atendidos	Pajapita	81	N/A

Pajapita, San Marcos

Año	No.	Producto público	Comunidad	Beneficiarios	Monto (Q)
2020	1	BONO EDUCACIÓN	N/I	28	Q 60,000.00
2020	2	BONO NIÑAS Y ADOLESCENTES EN EDUCACIÓN	N/I	29	Q 71,500.00
2020	3	BONO SALUD	N/I	36	Q 89,000.00
2020	4	BONO SALUD DE 0 A 2 AÑOS	N/I	1	Q 4,500.00
2020	5	PROGRAMA SOCIAL PARA LA ATENCION A NIÑAS Y ADOLESCENTES EMBRAZADAS O MADRES VICTIMAS DE VIOLENCIA SEXUAL MENORES DE 14 AÑOS CUYOS CASOS HAYAN SIDO JUDICIALIZADOS	NAHUATAN	1	Q 7,500.00
2020	6	BECA EDUCACIÓN MEDIA	N/I	29	Q 71,000.00
2020	7	BECA SOCIAL EDUCACIÓN SUPERIOR	N/I	2	Q 2,000.00
2021	8	BONO EDUCACIÓN	N/I	19	Q 75,000.00
2021	9	BONO NIÑAS Y ADOLESCENTES EN EDUCACIÓN	N/I	9	Q 32,500.00
2021	10	BONO SALUD	N/I	31	Q 93,000.00
2021	11	BECA EDUCACIÓN MEDIA	N/I	35	Q 82,000.00
2022	12	BONO EDUCACIÓN	N/I	25	Q 120,000.00
2022	13	BONO SALUD	N/I	35	Q 127,000.00
2022	14	BONO SALUD DE 0 A 2 AÑOS	N/I	11	Q 49,000.00
2022	15	BECA EDUCACIÓN MEDIA	N/I	30	Q 73,000.00
2023	16	BONO EDUCACIÓN	N/I	41	Q 122,000.00
2023	17	BONO SALUD	N/I	30	Q 102,000.00
2023	18	BONO SALUD DE 0 A 2 AÑOS	N/I	6	Q 21,000.00
2023	19	BECA EDUCACIÓN MEDIA	N/I	33	Q 66,000.00

Pajapita, San Marcos

No.	Producto público	Comunidad	Beneficiarios	Monto
1	BONO FAMILIA	N/I	4,113	Q 9,140,500.00
2	TRANSFERENCIAS MONETARIAS A FAMILIAS DE NIÑOS Y NIÑAS CON DESNUTRICIÓN AGUDA, PREVIAMENTE IDENTIFICADOS EN EL MARCO DE LA VULNERABILIDAD NUTRICIONAL	N/I	2	Q 3,000.00

PROYECCIÓN AÑO 2024 PROGRAMA SOCIAL "BECA SOCIAL"

No.	Producto público	Comunidad	Beneficiarios
1	BECA EDUCACIÓN MEDIA	N/I	30

Pajapita, San Marcos

No.	Producto Público	
1	Atención de consultas relacionadas al uso del Sistema de Contabilidad Integrada de Gobiernos Locales -SICOIN GL- y del Sistema Servicios GL, por los medios disponibles, sea vía telefónica, correo electrónico, mesa de ayuda y en Oficinas Regionales de Atención Municipal, que han sido realizadas por los empleados municipales con los siguientes perfiles:	
	<p>SICOIN GL</p> <ul style="list-style-type: none"> - Director AFIM - Encargado de Contabilidad - Encargado de Presupuesto - Encargado de Tesorería - Encargado de Planes - Encargado de Contratos - Gestión de Ingresos - Gestión Presupuestaria - Gestión de Préstamos y donaciones - Alcalde - Asesor Municipal - Creación de Unidad Solicitante, entre otros 	<p>Servicios GL</p> <ul style="list-style-type: none"> - Administración Municipal - Gestor Documento de Cobro - Gestor Municipal - Nuevo Cajero General - Nuevo Cajero Receptor - Nuevo Gerente de Agua - Nuevo Gerente de Arbitrios - Nuevo Gestor de IUSI - Perfil Cajero General PMT - Perfil Gestión PMT - Registro Lecturas de Agua - Solicitud Cuenta Corriente Anual, entre otros.

Pajapita, San Marcos

No.	Producto Público		
2	<p>Realización de eventos de capacitación de acuerdo a necesidades identificadas en la municipalidad con los temas indicados a continuación:</p> <table border="1" data-bbox="181 468 1891 982"> <tr> <td data-bbox="181 468 1051 982"> <ul style="list-style-type: none"> a) Cierre contable y apertura de ejercicio fiscal 2023 (Inicialización de Saldos) b) Generalidades presupuestarias c) Actualizaciones al MAFIM- 2a. Edición d) Revisión y Análisis de Reportes de Gestión y Ejecución Presupuestaria e) Módulo del IUSI en Servicios GL f) Módulo de Arbitrios en Servicios GL g) Planificación y Formulación Presupuestaria enfocado a GpR -SICOIN GL- h) Planificación (Facebook live) i) Planificación y Presupuesto por Resultados </td> <td data-bbox="1051 468 1891 982"> <ul style="list-style-type: none"> j) Módulo de Caja -Servicios GL- k) Uso del Sistema Soporte GL l) Reportes Financieros m) Préstamos, Donaciones y Convenios n) Módulo de Agua en Servicios GL o) Errores más comunes que se generan al elaborar un Presupuesto p) Módulo de Contratos q) Formulación Presupuestaria de Ingresos y egresos (Facebook live) r) Procesamiento Electrónico de Medios de Pago, entre otros. </td> </tr> </table>	<ul style="list-style-type: none"> a) Cierre contable y apertura de ejercicio fiscal 2023 (Inicialización de Saldos) b) Generalidades presupuestarias c) Actualizaciones al MAFIM- 2a. Edición d) Revisión y Análisis de Reportes de Gestión y Ejecución Presupuestaria e) Módulo del IUSI en Servicios GL f) Módulo de Arbitrios en Servicios GL g) Planificación y Formulación Presupuestaria enfocado a GpR -SICOIN GL- h) Planificación (Facebook live) i) Planificación y Presupuesto por Resultados 	<ul style="list-style-type: none"> j) Módulo de Caja -Servicios GL- k) Uso del Sistema Soporte GL l) Reportes Financieros m) Préstamos, Donaciones y Convenios n) Módulo de Agua en Servicios GL o) Errores más comunes que se generan al elaborar un Presupuesto p) Módulo de Contratos q) Formulación Presupuestaria de Ingresos y egresos (Facebook live) r) Procesamiento Electrónico de Medios de Pago, entre otros.
<ul style="list-style-type: none"> a) Cierre contable y apertura de ejercicio fiscal 2023 (Inicialización de Saldos) b) Generalidades presupuestarias c) Actualizaciones al MAFIM- 2a. Edición d) Revisión y Análisis de Reportes de Gestión y Ejecución Presupuestaria e) Módulo del IUSI en Servicios GL f) Módulo de Arbitrios en Servicios GL g) Planificación y Formulación Presupuestaria enfocado a GpR -SICOIN GL- h) Planificación (Facebook live) i) Planificación y Presupuesto por Resultados 	<ul style="list-style-type: none"> j) Módulo de Caja -Servicios GL- k) Uso del Sistema Soporte GL l) Reportes Financieros m) Préstamos, Donaciones y Convenios n) Módulo de Agua en Servicios GL o) Errores más comunes que se generan al elaborar un Presupuesto p) Módulo de Contratos q) Formulación Presupuestaria de Ingresos y egresos (Facebook live) r) Procesamiento Electrónico de Medios de Pago, entre otros. 		
3	<p>Capacitación en temas relacionados a las finanzas municipales, análisis e interpretación de indicadores financieros, según las siguientes metodologías:</p> <ul style="list-style-type: none"> a) Índice Consolidado Financiero Municipal -ICFM-. b) Ficha de seguimiento del -ICFM- e Informe -ICFM- año finalizado. c) Diagnóstico para el Fortalecimiento de las Finanzas Municipales. 		
4	<p>Elaboración y actualización de Guías de Usuario del Sistema de Contabilidad Integrada de Gobiernos Locales -SICOIN GL- y del Sistema Servicios GL las cuales se encuentran disponibles en el Portal de Gobiernos Locales en el siguiente enlace: https://portalgl.minfin.gob.gt seleccionando las opciones "Biblioteca Virtual", "Guías y Manuales", "Guías Sicoin gl", "Guías Servicios GL", entre otras.</p>		

Pajapita, San Marcos

No.	Producto Público
5	<p>Manual de Administración Financiera Integrada Municipal -MAFIM- (Segunda Edición) el cual contiene la actualización de normas, procedimientos técnicos, administrativos y financieros que fortalecen los procesos de la gestión financiera municipal, favorece el control interno, la administración y el uso eficiente y eficaz de los recursos públicos, contribuyendo a la transparencia del gasto y la rendición de cuentas, éste se encuentra disponible en el Portal de Gobiernos Locales en el siguiente enlace: https://portalgl.minfin.gob.gt seleccionando las opciones "Biblioteca Virtual", "Guías y Manuales", "Manuales", "Manual de Administración Financiera Integrada Municipal (2a. Edición) 2022".</p>
6	<p>Tablero de Resultados del índice Consolidado Financiero Municipal -ICFM- el cual es un instrumento de análisis, monitoreo y evaluación que permite a través de indicadores financieros según la metodología, conocer las fortalezas y áreas de oportunidad de la gestión financiera municipal, útil para la toma de decisiones de las autoridades y funcionarios municipales, éste se encuentra disponible en el Portal de Gobiernos Locales en el siguiente enlace: https://portalgl.minfin.gob.gt seleccionando las opciones "Indicadores" y luego "ICFM".</p>
7	<p>Ficha de Seguimiento a la Gestión Financiera Municipal en la cual se pueden visualizar los resultados de la gestión financiera de los últimos dos años para realizar análisis comparativo y el seguimiento durante el ejercicio fiscal vigente de manera mensual, permitiendo a las autoridades y funcionarios municipales identificar fortalezas y oportunidades de mejora que orienten la labor para establecer estrategias de fortalecimiento financiero municipal; asimismo se pone a disposición el Informe ICFM año finalizado, el cual muestra el análisis general de los resultados de la gestión financiera del ejercicio fiscal finalizado. Ambos instrumentos se encuentran disponibles dentro del Sistema de Contabilidad Integrada de Gobiernos Locales -SICOINGL- en la siguiente ruta: "Ejecución", "Reportes Financieros", "Ficha de Seguimiento Municipal", "Informe ICFM año finalizado".</p>
8	<p>Tablero que muestra la ejecución presupuestaria de la municipalidad desde la perspectiva de los Objetivos de Desarrollo Sostenible -ODS-, Ejes del Plan Nacional de Desarrollo, Prioridades Nacionales, Metas Estratégicas de Desarrollo y Resultados Estratégicos, los cuales se pueden consultar desde el Portal de Gobiernos Locales en el siguiente enlace: https://portalgl.minfin.gob.gt seleccionando las opciones "Indicadores" y luego "Objetivos de Desarrollo Sostenible".</p>

Pajapita, San Marcos

No.	Producto Público		
9	Implementación de las siguientes herramientas informáticas y metodologías:		
	a) Sistema de Contabilidad Integrada de Gobiernos Locales -SICOIN GL-	X	Implementada
	b) Sistema Servicios GL	X	Implementada
	c) Aplicación (APP) Móvil para Toma de Lecturas de Agua	X	Implementada
	d) Generación de Boleto de Ornato Masivo		Por implementar
	e) Metodología del Índice Consolidado Financiero Municipal -ICFM-		Por implementar
	f) Metodología "Diagnóstico para el Fortalecimiento de las Finanzas Municipales"		Por implementar
	g) Metodología "Gestión por Resultados"		Por implementar
	h) Cobro de servicios municipales con tarjeta de crédito y débito		Por implementar
	i) Cobro de servicios municipales a través de BANCAMUNI		Por implementar
	j) Cuenta Única del Tesoro Municipal -CUT-	X	Implementada

Pajapita, San Marcos

Año	No.	Producto público	Beneficiarios	Monto (Q)
2020	1	Programa del Aporte Económico del Adulto Mayor (Activos)	169	Q600,400.00
2020	2	Programa del Aporte Económico del Adulto Mayor (Nuevos Beneficiarios)	70	N/I
2021	3	Programa del Aporte Económico del Adulto Mayor (Activos)	153	Q702,800.00
2021	4	Programa del Aporte Económico del Adulto Mayor (Nuevos Beneficiarios)	1	N/I
2022	5	Programa del Aporte Económico del Adulto Mayor (Activos)	308	Q1,271,200.00
2022	6	Programa del Aporte Económico del Adulto Mayor (Nuevos Beneficiarios)	169	N/I
2023	7	Programa del Aporte Económico del Adulto Mayor (Activos)	447	Q1,353,500.00
2023	8	Programa del Aporte Económico del Adulto Mayor (Nuevos Beneficiarios)	151	N/I

No.	Producto público	Comunidad	Aportes	Monto (Q)
1	Programa del Aporte Económico del Adulto Mayor	Pajapita	8,535	Q3,927,900.00

Pajapita, San Marcos

No,	Producto público	Comunidad	Beneficiarios	Monto (Q)
1	Identificación de Hogares Sin Energía	Pajapita	76	Q5,057.00
		Total	76	Q5,057.00

No,	Producto público	Comunidad	Beneficiarios	Monto (Q)*
9	Plan Centinela verificación de calidad y cantidad en estaciones de servicio. plantas y depósitos de almacenamiento y expendios de GLP en cilindros 15 Supervisiones técnicas de calidad y cantidad en estaciones de servicio. plantas y depósitos de almacenamiento y expendios de GLP en cilindros por personal Delegado de la DGH. durante el período 2020-agosto 2023	Pajapita	toda la población	Q24,852.15

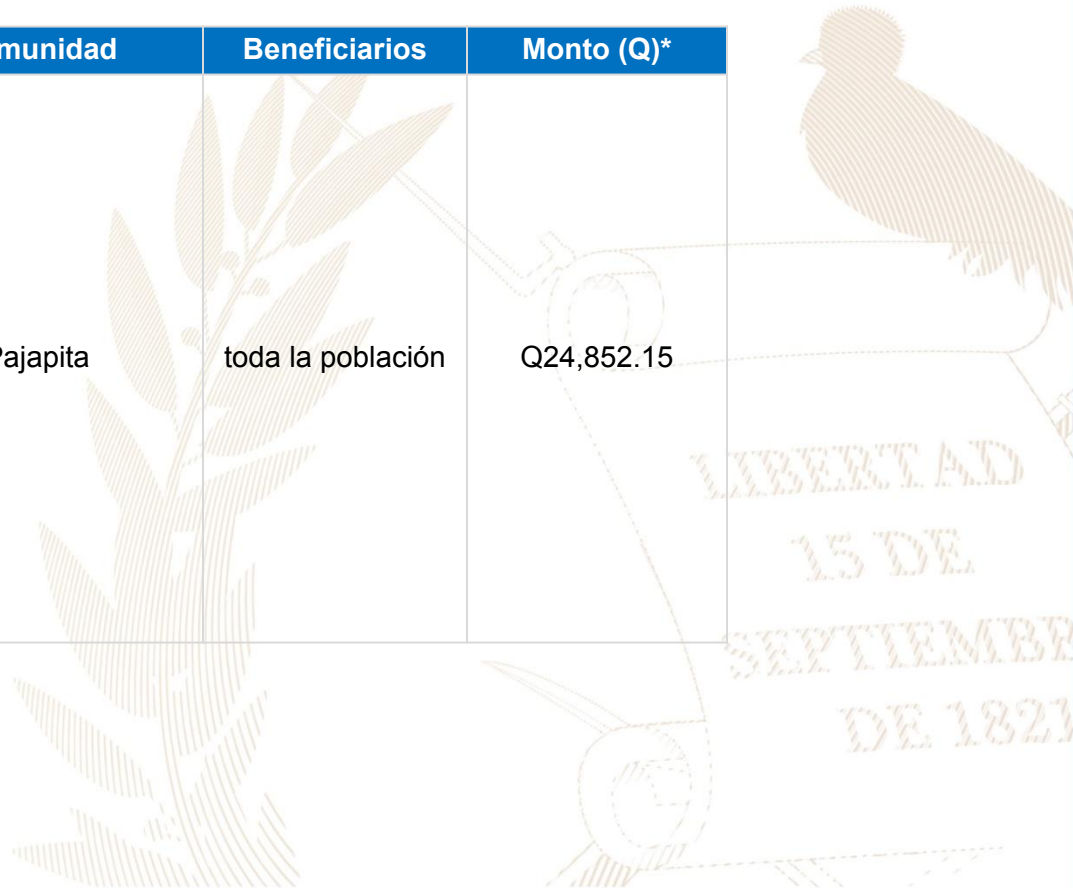

Pajapita, San Marcos

No,	Producto público	Comunidad	Beneficiarios	Monto (Q)
1	L-147-2022 - LIMPIEZA DEL DERECHO DE VÍA	El Tumbador. MULTIMUNICIPAL SAN MARCOS. Pajapita,	66,120	Q 756,588.80
2	AMPLIACIÓN CARRETERA A 4 CARRILES CA 02 OCCIDENTE TRAMO KM 211 COATEPEQUE QUETZALTENANGO INGRESO RECINTO PORTUARIO TECUN UMAN II AYUTLA SAN MARCOS	COATEPEQUE. PAJAPITa, TECÚN UMÁN	855,244	N/I
No,	Producto público por finalizar	Comunidad	Beneficiarios	Monto (Q)
1	AMPLIACIÓN CARRETERA A 4 CARRILES CA 02 OCCIDENTE TRAMO KM 211 COATEPEQUE QUETZALTENANGO INGRESO RECINTO PORTUARIO TECUN UMAN II AYUTLA SAN MARCOS	COATEPEQUE. PAJAPITa, TECÚN UMÁN	855,244	N/I
No,	Producto público continuará 2024	Comunidad	Beneficiarios	Monto (Q)
1	MEJORAMIENTO CENTRO DE ATENCIÓN PERMANENTE (CAP) COLONIA SAN MIGUEL ARCÁNGEL. PAJAPITa, SAN MARCOS	PAJAPITA	30,000	Q 8,000,000.00

LIBERTAD
15 DE
SEPTIEMBRE
DE 1821

Pajapita, San Marcos

Año	No.	Producto público	Comunidad	Beneficiarios	Monto (Q)
2020	1	Jornada de limpieza	Cabecera Municipal	30	Q1,967.80
2020	2	Eliminación de vertederos	Aldea La Ceiba y Nahuatan	60	Q34,436.50
2020	3	Instrumentos ambientales públicos	Pajapita	21,725	Q4,183,494.00
2020	4	Instrumentos ambientales privados	Pajapita	9	N/I
2021	5	Instrumentos ambientales públicos	Pajapita	21,725	Q4,766,870.00
2021	6	Instrumentos ambientales privados	Pajapita	13	N/I
2022	7	Instrumentos ambientales públicos	Pajapita	21,725	Q5,677,512.00
2022	8	Instrumentos ambientales privados	Pajapita	9	N/I
2023	9	Jornadas de reforestación	Pajapita	615	Q5,900.80
2023	10	Jornada de limpieza	Pajapita	600	Q14,758.50
2023	11	Instrumentos ambientales públicos	Pajapita	21,725	Q4,775,455.00
2023	12	Instrumentos ambientales privados	Pajapita	7	N/I

Pajapita, San Marcos

Año	No.	Producto público	Comunidad	Beneficiarios	Monto (Q)
2020	1	Asistencia y dotación de alimentos	N/I	54	Q 17,577.00
	2	Regulación del patrimonio productivo agropecuario	N/I	333	Q 15,256.91
2021	1	Asistencia y dotación de alimentos	N/I	99	Q 41,059.26
	2	Regulación del patrimonio productivo agropecuario	N/I	245	Q 17,910.48
	3	Seguro agropecuario / agrícola catastrófico	N/I	8	Q 4,338.43
2022	1	Asistencia y dotación de alimentos	N/I	874	Q 307,648.00
	2	Entrega de estipendios para el establecimiento de huertos familiares, para reactivación de unidades productivas; y para conservación de suelos y agua	N/I	174	Q 174,000.00
	3	Regulación del patrimonio productivo agropecuario	N/I	257	Q 31,481.42
	4	Seguro agropecuario / agrícola catastrófico	N/I	88	Q 47,545.34
2023	1	Asistencia y dotación de alimentos	N/I	18	Q 4,050.00
	2	Regulación del patrimonio productivo agropecuario	N/I	271	Q 31,069.28
	3	Seguro agropecuario / agrícola catastrófico	N/I	95	Q 50,335.60

Pajapita, San Marcos

Dirección General del Deporte y la Recreación

Año	No.	Producto público	Comunidad	Beneficiarios	Monto (Q)
2022	1	000-030 Festivales deportivos, recreativos y otros eventos de carácter especial, realizados para promover el acceso a la actividad física y la recreación	Pajapita	1	N/I
2023	2	11-005 Jóvenes beneficiados con actividades físicas, deportivas y recreativas	Pajapita	450	N/I

Dirección General de las Artes

Año	No.	Producto público	Comunidad	Beneficiarios	Monto (Q)
2021	1	Artistas apoyados en la Iniciativa Apoyarte 2021	Pajapita	2	Q6,000.00

Pajapita, San Marcos

No,	Producto público	Comunidad	Beneficiarios	Monto (Q)
1	Patrullajes policiales a pie	Pajapita	23,483 personas	Q 128,688.71
2	Patrullajes policiales en vehículos	Pajapita	23,483 personas	Q 52,199.79
3	Patrullajes policiales en motocicletas	Pajapita	23,483 personas	Q 19,527.11
4	Patrullajes policiales en bicicletas	Pajapita	23,483 personas	Q 710.84
5	Atención a personas agredidas	Pajapita	23,483 personas	Q 144,514.76
6	Patrullajes policiales	Pajapita	23,483 personas	Q 171,866.00
7	Operativos policiales	Pajapita	23,483 personas	Q 169,791.08
8	Patrullajes policiales en mercados	Pajapita	23,483 personas	Q 23,843.62
9	Patrullajes policiales en protección a la naturaleza	Pajapita	23,483 personas	Q 23,707.59
10	Operativos policiales en protección a la naturaleza	Pajapita	23,483 personas	Q 3,593.64
11	Seguridad a personalidades. edificios y entidades	Pajapita	23,483 personas	Q 32,337.20

Pajapita, San Marcos

No.	Producto público	Comunidad	Beneficiarios	Monto (Q)
12	Servicios policiales para mantener y resguardar el orden público	Pajapita	23,483 personas	Q 33,837.46
13	Operativos policiales especializados para el control de homicidios	Pajapita	23,483 personas	Q 169,260.40
14	Patrullajes policiales motorizados en áreas focalizadas para la reducción de homicidios	Pajapita	23,483 personas	Q 80,831.29
15	Atención a mujeres víctimas de violencia con asesoría y acompañamiento policial	Pajapita	23,483 personas	Q 99.41
16	Asesoría y acompañamiento policial a mujeres víctimas de violencia	Pajapita	23,483 personas	Q 13,340.77
17	Operativos policiales para el control del expendio y consumo de bebidas alcohólicas. fermentadas o destiladas	Pajapita	23,483 personas	Q 2,693.53
18	Puestos policiales fijos para la prevención de extorsiones	Pajapita	23,483 personas	Q 126.09
19	Atención de denuncias recibidas por extorsión	Pajapita	23,483 personas	Q 133.26

Pajapita, San Marcos

No.	Producto público	Comunidad	Beneficiarios	Monto (Q)
1	Operaciones Terrestres*	Pajapita	1,222,951	Q77,838,392.21
2	Acciones de Prevención, contención y respuesta ante Covid-19*	Pajapita	9,966	Q1,945,661.22
3	Operaciones Terrestres*	Pajapita	1,222,951	Q 77,764,840.00
4	Acciones de Prevención, contención y respuesta ante Covid-21*	Pajapita	9,966	Q 983,982.16

*Datos a nivel departamental

Pajapita, San Marcos

No.	Producto público	Comunidad	Beneficiarios	Monto (Q)
1	Fortalecimiento de jornadas integral de Centro de Salud	Todo el municipio	Población vulnerable en pobreza y pobreza extrema	N/A
2	Fortalecimiento de las reuniones de la COMUSAN	Todo el municipio	Instituciones y Población en general	N/A
3	Seguimiento de monitoreo de visitas domiciliarias	Todo el municipio	Niños con Desnutrición	N/A
4	Operativización del Sistema de Seguridad Alimentaria y Nutricional a través del funcionamiento de la Comisión Departamental de Seguridad Alimentaria y Nutricional -CODESAN-, en donde se fortalecen las acciones debido a la participación interinstitucional lograda.	Todo el departamento	30 municipios del departamento	N/A
5	Establecimiento del Día Orgánico para Promover una Alimentación Saludable con el objetivo de mejorar la nutrición de los niños y fortalecer el acceso a alimentos locales, producidos por los productores locales del departamento.	Todo el departamento	30 municipios del departamento	N/A

Pajapita, San Marcos

Ejercicio fiscal 2020

Inversiones de Consejos de Desarrollo Departamental

No,	SNIP	Producto público	Comunidad	Beneficiarios	Monto (Q)
1	243602	CALLE RURAL	CANTÓN SAN FRANCISCO	465	Q823,280.00
2	257596	CALLE RURAL	CASERIO LA PARADA	1,000	Q1,251,360.00
3	243587	CALLE RURAL	ALDEA SAN JOSÉ BELICE	550	Q1,050,000.00
4	243623	ESCUELA PRIMARIA	CASERIO BUENAS NUEVAS	400	Q650,000.00
			TOTAL	2,415	Q3,774,640.00

Ejercicio fiscal 2021

No,	SNIP	Producto público	Comunidad	Beneficiarios	Monto (Q)
1	243602	CALLE RURAL	CANTÓN SAN FRANCISCO	465	Q200,000.00
2	257596	CALLE RURAL	CASERIO LA PARADA	1,000	Q100,000.00
3	243587	CALLE RURAL	ALDEA SAN JOSÉ BELICE	550	Q252,221.05
4	243623	ESCUELA PRIMARIA	CASERIO BUENAS NUEVAS	400	Q520,000.00
5	243624	AGUA POTABLE	SAN ANTONIO LAS FLORES	2,580	Q2,702,418.95
			TOTAL	4,995	Q3,774,640.00

Ejercicio fiscal 2022

Pajapita, San Marcos

No,	SNIP	Producto público	Comunidad	Beneficiarios	Monto (Q)
1	262746	AGUA POTABLE	CANTON PUEBLO NUEVO	2,545	Q2,671,227.00
2	277459	CAMINO RURAL	ALDEA SAN JOSÉ BELICE	250	Q1,132,714.00
			TOTAL	2,795	Q3,803,941.00

Ejercicio fiscal 2023

No,	SNIP	Producto público	Comunidad	Beneficiarios	Monto (Q)
1	287852	AGUA POTABLE	CANTÓN SAN FRANCISCO.	1,100	Q4,775,455.00
			TOTAL	1,100	Q4,775,455.00

Ejercicio fiscal 2024

No,	SNIP	Producto público	Comunidad	Beneficiarios	Monto (Q)
1	287852	AGUA POTABLE	CANTON SAN FRANCISCO	1,357	Q1,713,484.00
2	316010	AGUA POTABLE	CASERIO LA PARADA	1,300	Q3,808,841.00
			TOTAL	2,657	Q5,522,325.00

Pajapita, San Marcos

Año	No.	Producto público	Comunidad	Beneficiarios	Monto (Q)
2020 - 2022	1	PERSONAS BENEFICIADAS CON FORMACIÓN OCUPACIONAL CERTIFICABLE	PAJAPITA	89	N/A
			TOTAL GENERAL	89	
2020 - 2022	1	PERSONAS BENEFICIADAS CON CAPACITACIÓN NO CERTIFICABLE	PAJAPITA	73	N/A
2023	2	PERSONAS BENEFICIADAS CON CAPACITACIÓN NO CERTIFICABLE	PAJAPITA	92	N/A
			TOTAL GENERAL	165	
2023	1	EMPRESAS BENEFICIADAS CON ASISTENCIA TÉCNICA	PAJAPITA	3	N/A
			TOTAL GENERAL	3	

Pajapita, San Marcos

No.	Producto público	Comunidad	Beneficiarios	Monto (Q)
1	Cursos de capacitación	Pajapita	12	Q 1,224.00

Pajapita, San Marcos

Año	No,	Producto público	Comunidad	Beneficiarios	Monto (Q)
2020	1	Capacitación en Gestión Municipal a autoridades. funcionarios y empleados municipales	Área Urbana	2.062 personas	Q 544,003.18
	2	Capacitación en gestión social a empleados municipales y sociedad civil urbana organizada	Área Urbana	1.813 personas	Q 715,024.39
	3	Capacitación en temas de administración. finanzas y en elaboración de instrumentos dirigida a autoridades. funcionarios y empleados municipales	Área Urbana	231 personas	Q 878,075.56
2021	1	Capacitación en Gestión Municipal a autoridades. funcionarios y empleados municipales	Área Urbana	3.884 personas	Q 592,142.96
	2	Capacitación en gestión social a empleados municipales y sociedad civil urbana organizada	Área Urbana	2.381 personas	Q 771,469.21
	3	Capacitación en temas de administración. finanzas y en elaboración de instrumentos dirigida a autoridades. funcionarios y empleados municipales	Área Urbana	1.034 personas	Q 776,018.27

***Nota: Cifras a nivel nacional**

Pajapita, San Marcos

Año	No,	Producto público	Comunidad	Beneficiarios	Monto (Q)
2022	1	Capacitación en Gestión Municipal a autoridades. funcionarios y empleados municipales	Área Urbana	4.389 personas	Q 588,997.74
	2	Capacitación en gestión social a empleados municipales y sociedad civil urbana organizada	Área Urbana	2.803 personas	Q 805,028.26
	3	Capacitación en temas de administración. finanzas y en elaboración de instrumentos dirigida a autoridades. funcionarios y empleados municipales	Área Urbana	231 personas	Q 785,660.88
2023	1	Capacitación en Gestión Municipal a autoridades. funcionarios y empleados municipales	Área Urbana	2.126 personas	Q 374,429.3
	2	Capacitación en gestión social a empleados municipales y sociedad civil urbana organizada	Área Urbana	1.818 personas	Q 512,970.23
	3	Capacitación en temas de administración. finanzas y en elaboración de instrumentos dirigida a autoridades. funcionarios y empleados municipales	Área Urbana	109 personas	Q 474,689.8

***Nota: Cifras a nivel nacional**

Pajapita, San Marcos

Año	No,	Producto público	Comunidad	Hect, Afec,	Beneficiarios	Monto (Q)	
2021	1	Incendios Forestales y No Forestales Atendidos	Cantón Pueblo Nuevo	0.87	N/I	Q 8,405,144.71	**
	1	Coordinadoras Municipales para la Reducción de Desastres	Pajapita	N/I	35	Q 1,383,978.57	**

** **NOTA:** El monto consignado representa lo ejecutado en forma global para el ejercicio fiscal indicado

Alejandro Eduardo Giammattei Falla
Señor Presidente de la República

**Secretaría de Coordinación
Ejecutiva de la Presidencia**

Álvaro Leonel Díaz Velásquez
Secretario de Coordinación Ejecutiva

Danilo José Soto Castañeda
Subsecretario de Coordinación Ejecutiva

Victor Hugo Paiz Gómez
Subsecretario para la Descentralización

Leonel Eduardo Girón Véliz
Director del Sistema de Consejos de Desarrollo

Luis Eduardo Orozco Orellana
Director General para la Descentralización

Jonathan Arnulfo Del Cid López
Director de Informática

Jesús Felipe Polanco Tello
Director Técnico de Operaciones

Luis Alfonso Rodas Guzmán
Director de Planificación

Jennifer Cristina García Marroquín
Directora de Comunicación social

Luz Azucena Mendoza Cajbón
Directora Administrativa Financiera

María José Sánchez Mejía
Directora de Asesoría Jurídica

Alberto Emmanuel Soto de León
Director de Auditoría Interna

Isis Ana Graciela Serrano Lemus
Asesoría Técnica

Saúl Nehemías Obando Mejía
Dirección Técnica de Operaciones

David Roberto Barrera Valenzuela
Dirección Técnica de Operaciones

Autorizado

Alejandro Eduardo Giammattei Falla
Señor Presidente de la República

Álvaro Leonel Díaz Velásquez
Secretario de Coordinación Ejecutiva de la Presidencia

Elaborado

Despacho
Secretaría de Coordinación Ejecutiva de la Presidencia

Subsecretaría de Coordinación Ejecutiva
Secretaría de Coordinación Ejecutiva de la Presidencia

Revisado

Dirección del Sistema de Consejos de Desarrollo
Dirección Técnica de Operaciones
Dirección de Descentralización

Diseño y diagramación

Dirección de Comunicación Social

340 municipios
fuertes,
hacen un Estado fuerte!

ACCESO A INFORMACIÓN DIGITAL



<https://scep.gob.gt/carta-de-navegacion-municipal/>