



Carta de navegación Municipal

MUNICIPALIDAD DE OCÓS, SAN MARCOS



GOBIERNO de GUATEMALA
DR. ALEJANDRO GIANMATTEI

MINISTERIO DE SERVICIOS PÚBLICOS



GOBIERNO de GUATEMALA
DR. ALEJANDRO GIANMATTEI

MINISTERIO DE TRABAJO Y PREVISIÓN SOCIAL



GOBIERNO de GUATEMALA
DR. ALEJANDRO GIANMATTEI

MINISTERIO DE CULTURA Y DEPORTE



GOBIERNO de GUATEMALA
DR. ALEJANDRO GIANMATTEI

MINISTERIO DE AMBIENTE Y RECURSOS NATURALES



GOBIERNO de GUATEMALA
DR. ALEJANDRO GIANMATTEI

MINISTERIO DE SALUD PÚBLICA Y ASISTENCIA SOCIAL



GOBIERNO de GUATEMALA
DR. ALEJANDRO GIANMATTEI

MINISTERIO DE AGRICULTURA, GANADERÍA Y ALIMENTACIÓN



GOBIERNO de GUATEMALA
DR. ALEJANDRO GIANMATTEI

MINISTERIO DE COOPERACIÓN



GOBIERNO de GUATEMALA
DR. ALEJANDRO GIANMATTEI

MINISTERIO DE EDUCACIÓN



GOBIERNO de GUATEMALA
DR. ALEJANDRO GIANMATTEI

SECRETARÍA DE SEGURIDAD ALIMENTARIA Y NUTRICIONAL DE LA PRESIDENCIA DE LA REPÚBLICA



GOBIERNO de GUATEMALA
DR. ALEJANDRO GIANMATTEI

SECRETARÍA PRESIDENCIAL DE LA VELOCIDAD



GOBIERNO de GUATEMALA
DR. ALEJANDRO GIANMATTEI

COMISIÓN PRESIDENCIAL DE ASUNTOS MUNICIPALES



Instituto Guatemalteco de Turismo



SEGEPLAN



Estimados Alcaldes y Alcaldesas:

Me dirijo a ustedes con un mensaje de profundo compromiso y gratitud en este importante momento de transición de gobierno. Como Presidente de la República de Guatemala, identificado plenamente con el municipalismo y la necesidad de fortalecer el poder local, es mi deber informarles sobre los alcances y resultados a nivel local y nacional, y cómo orientar de mejor manera los retos del desarrollo en las 340 municipalidades del país.

En este sentido, deseo resaltar el análisis exhaustivo realizado por la Secretaría de Coordinación Ejecutiva de la Presidencia, los Ministerios y demás instituciones que reportan los logros alcanzados a nivel sectorial y del Sistema de Consejos de Desarrollo, así como las brechas que se deben superar. Los datos recopilados en este análisis, proporcionan una base sólida para la toma inteligente y oportuna de decisiones en cada municipalidad, por lo que se ilustran las prioridades de su municipio, así como las transferencias financieras que el Organismo Ejecutivo traslada de manera efectiva y oportuna a todas las municipalidades del país, lo que ha permitido ir cerrando brechas y asegurar un futuro más próspero.

El Sistema de Consejos de Desarrollo ha sido una herramienta fundamental para fomentar la participación ciudadana y garantizar que las necesidades de nuestras comunidades sean atendidas de manera adecuada. Gracias al esfuerzo conjunto entre el Gobierno central y las

municipalidades, se han logrado avances notables en el desarrollo local y en la mejora de la calidad de vida de nuestros ciudadanos, fortaleciendo así el municipalismo.

Es importante reconocer que aún existen retos por alcanzar. Estos retos y brechas demandan como país, redoblar esfuerzos y a trabajar de la mano para superar las adversidades. Con la información proporcionada por el Gobierno central en este documento, estamos en una posición sólida para tomar decisiones informadas que nos permitan avanzar hacia una Guatemala con más desarrollo. Hacer gobierno implica recordar que el verdadero poder radica en la unidad, complementariedad y colaboración, por lo que trabajar en conjunto para beneficio de las comunidades, asegura construir una Guatemala más fuerte, más unida y más próspera.

**"Que Dios bendiga Guatemala".
Con gratitud y compromiso,**

**Dr. Alejandro Giammattei
Presidente de la República**

LIBERTAD
15 DE
SEPTIEMBRE
DE 1821

Eficiencia en aportes a Consejos de Desarrollo, Departamental, San Marcos 2020 - 2023

No.	Municipio	Porcentaje de ejecución 2020	Porcentaje de ejecución 2021	Porcentaje de ejecución 2022	Porcentaje de ejecución 2023	Porcentaje de ejecución 2020 - 2023
1	La Blanca	100%	100%	92%	74%	90%
2	San Cristóbal Cucho	100%	100%	100%	47%	85%
3	San Antonio Sacatepéquez	95%	100%	100%	47%	84%
4	Río Blanco	100%	100%	100%	35%	81%
5	La Reforma	100%	100%	100%	34%	80%
6	Esquipulas Palo Gordo	88%	100%	100%	41%	80%
7	El Quetzal	100%	100%	100%	26%	78%
8	Comitancillo	90%	100%	100%	28%	76%
9	Ixchiguan	100%	100%	100%	17%	76%
10	Concepción Tutuapa	100%	100%	90%	32%	76%
11	San Rafael Pie de la Cuesta	100%	100%	83%	30%	76%
12	Tajumulco	95%	100%	95%	24%	76%
13	Ocós	100%	100%	100%	6%	75%
14	Malacatán	97%	100%	75%	30%	75%
15	Tacaná	97%	100%	100%	13%	74%
16	Tejutla	95%	100%	100%	17%	74%
17	San Miguel Ixtahuacán	90%	100%	100%	20%	73%
18	El Tumbador	100%	99%	100%	8%	73%
19	San Marcos	100%	100%	97%	6%	72%
20	Sibinal	100%	100%	99%	7%	72%
21	Sipacapa	91%	100%	100%	16%	71%
22	Catarina	94%	100%	91%	7%	70%
23	San José el Rodeo	83%	100%	97%	10%	69%
24	Ayutla	86%	100%	65%	33%	67%
25	Nuevo Progreso	75%	100%	100%	0%	66%
26	San José Ojetenam	89%	89%	96%	5%	64%
27	Pajapita	72%	77%	100%	20%	64%
28	San Pablo	57%	100%	100%	0%	61%
29	San Lorenzo	100%	97%	69%	0%	61%
30	San Pedro Sacatepéquez	95%	35%	98%	0%	54%

*Información al mes de agosto 2023.

Asignación IVA-PAZ CODEDE

Ocós, San Marcos

Al mes de agosto de 2023

Ejercicio Fiscal	Monto Aprobado	Saldo de Arrastre (Ejercicio fiscal anterior)	Monto Real	Monto Desembolsado	Saldo de Arrastre (Ejercicio fiscal actual)	Porcentaje de Ejecución
2020	Q3,375,821.00	-Q1,710,518.42	Q1,665,302.58	Q3,375,821.00	Q0.00	100%
2021	Q3,375,821.00	Q0.00	Q3,375,821.00	Q3,375,821.00	Q0.00	100%
2022	Q3,733,895.00	Q0.00	Q3,733,895.00	Q3,733,329.00	Q566.00	100%
2023	Q3,788,699.00	-Q566.00	Q3,788,133.00	Q212,300.00	Q3,576,399.00	6%
Total	Q14,274,236.00	-Q1,711,084.42	Q12,563,151.58	Q10,697,271.00	Q3,576,965.00	75%

1

Porcentaje de ejecución (2020 - 2022)

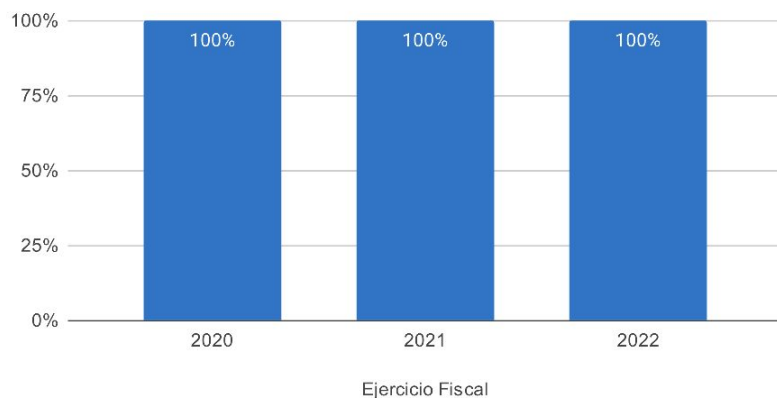

Proyectos | Tipología (2020-2023)

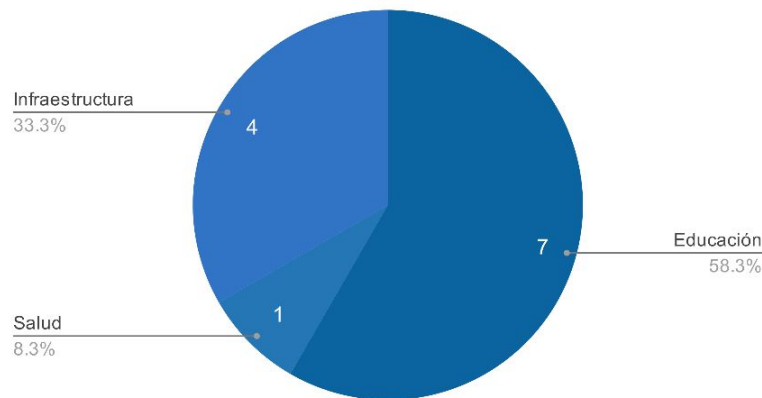

Asignaciones y Transferencias al Municipio

Ejercicio Fiscal	Asignación Constitucional	Asignación IVA-PAZ Municipalidades	Asignación Vehículos	Petróleo	Asignación IVA-PAZ CODEDE	Total
2020	Q 5,332,446.41	Q 6,628,195.95	Q 744,643.74	Q 203,560.44	Q3,375,821.00	Q 16,284,667.54
2021	Q 5,337,514.22	Q 6,634,495.21	Q 745,351.43	Q 204,325.24	Q3,375,821.00	Q 16,297,507.10
2022	Q 7,629,917.76	Q 9,013,540.24	Q 873,877.27	Q 288,894.33	Q3,733,895.00	Q 21,540,124.60
2023	Q 9,918,901.66	Q 11,704,508.82	Q 1,035,443.06	Q 343,981.51	Q3,788,699.00	Q 26,791,534.05
Total	Q 28,218,780.05	Q 33,980,740.22	Q 3,399,315.50	Q 1,040,761.52	Q14,274,236.00	Q 80,913,833.29

1

Total asignado al municipio: **Q 80,913,833.29**

Necesidades Municipales Ocós, San Marcos

Área prioritaria	Brecha %	Necesidades					
Educación							
PAIN (Programa de atención integral al niño y niña)	100%	En este nivel existe	1836	niños que necesitan atención educativa.			
Preprimaria	33%	Se recomienda contemplar	9	aulas y docentes para cubrir a	260	niños.	
Primaria	0%	No existe brecha en este nivel.					
Básico	34%	Se recomienda contemplar	8	aulas y docentes para cubrir a	230	niños.	
Diversificado	96%	Se recomienda contemplar	25	aulas y docentes para cubrir a	740	niños.	

Salud y agua potable							
Porcentaje desnutrición aguda	7,8%	Se registró	121	casos de niños menores de 5 años con desnutrición aguda en el municipio.			
Porcentaje desnutrición crónica	2%	Se registró	27	casos de niños menores de 5 años con desnutrición crónica en el municipio.			
Establecimientos de salud	0%	Considerando que el puesto de salud tiene capacidad para atender hasta a 5,000 personas, se determina que no existe brecha de establecimientos de salud.					
Enfermedades causadas por alimentos y agua	0,0%	Se registró	0	casos de enfermedades transmitidas por alimentos o agua contaminada.			
Red domiciliar de agua potable	8%	Se necesita cubrir el acceso a red domiciliar de agua potable de	196	viviendas.			

Saneamiento							
Manejo de desechos	86%	2210 viviendas requieren de un sistema adecuado de manejo de desechos sólidos o tren de aseo.					
Acceso a servicio sanitario	42%	1070 viviendas requieren de acceso a un servicio sanitario adecuado.					
Acceso a sistema de drenajes	79%	2035 viviendas requieren acceso a sistema de drenajes.					

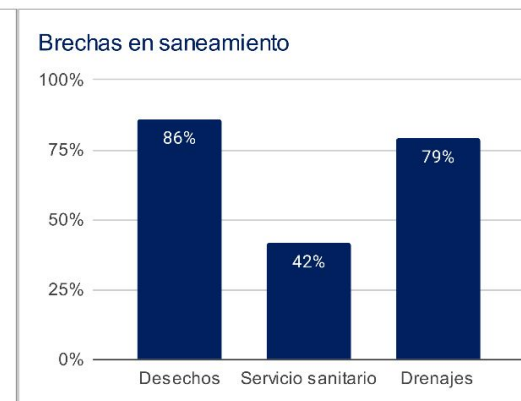
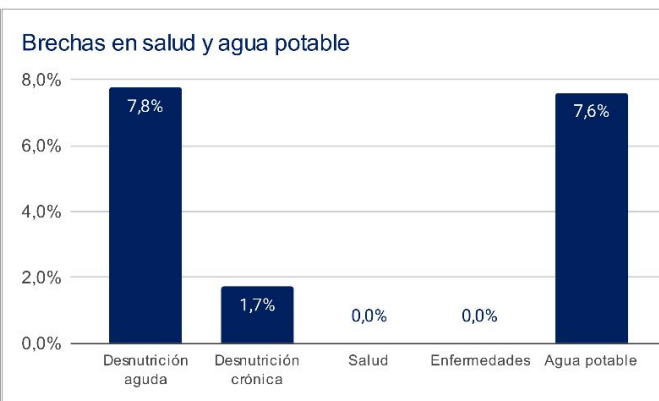
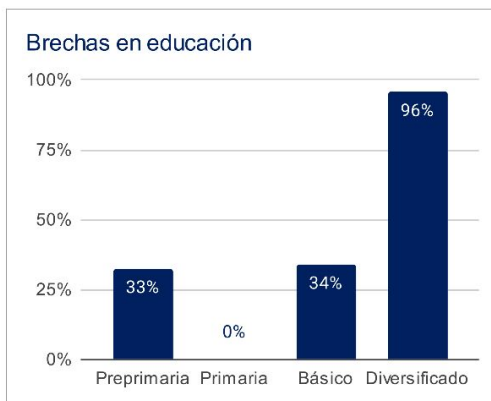

1 Asignaciones y Transferencias a Municipalidades. Dirección Financiera, MINFIN (2023)

3 Morbilidad por desnutrición crónica y aguda en menores de 5 años. SIGSA - MSPAS (2022). Morbilidad por enfermedades relacionadas a enfermedades transmitidas por alimentos y/o agua (ETAS's). SIGSA - MSPAS (2022). Establecimientos de salud a nivel nacional. MSPAS (2023).

2 Datos poblacionales del Censo 2018. INE (2018). Cobertura educativa. MINEDUC (2023).

4 Datos poblacionales y de vivienda. Censo 2018. INE (2018).

Departamento: San Marcos

(1) ▾

Municipio: Ocos

(1) ▾

Año	Aporte Consejos	Constitucional	IVA-Paz Municipalidades	Vehículos	Petróleo	Total
2024	4.391.916,00	9.918.901,66	11.704.508,82	1.035.443,06	343.981,51	27.394.751,05
2025	4.466.750,80	11.753.825,72	13.703.841,61	1.148.458,79	403.098,13	31.475.975,06
2026	4.711.257,60	13.129.255,52	15.226.105,55	1.235.627,82	445.147,97	34.747.394,46
2027	4.955.764,40	14.504.685,31	16.748.369,48	1.322.796,85	487.197,81	38.018.813,85
Total	18.525.688,80	49.306.668,21	57.382.825,46	4.742.326,52	1.679.425,42	131.636.934,42

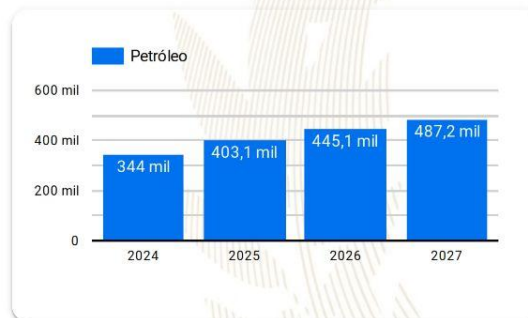
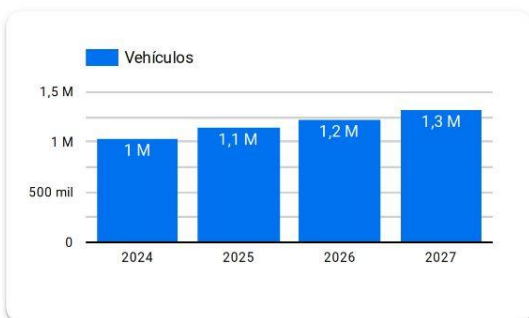
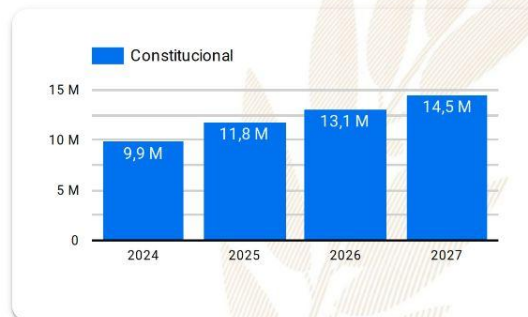
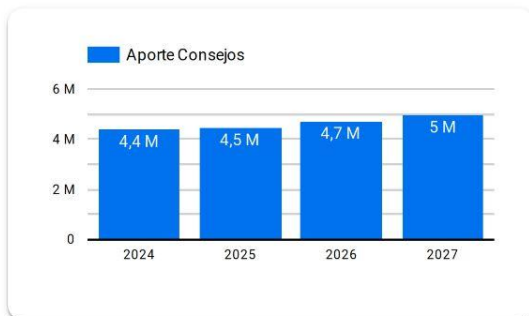

Año 2024: Presupuesto sujeto a aprobación por el Congreso de la República de Guatemala.

Años 2025-2027: Proyección elaborada en base a presupuestos aprobados para los años 2020 a 2024.

Resumen de **giras** **presidenciales**

Giras Presidenciales es un modelo de seguimiento programático presidencial y de administración pública introducido en Guatemala en 2021, con el propósito de establecer mayor cercanía entre el gobierno central y los poderes locales. Estas giras permitieron la coordinación interinstitucional entre la Secretaría Privada de la Presidencia, la Secretaría de Coordinación Ejecutiva de la Presidencia y el gabinete de gobierno, con el liderazgo del Presidente de la República. La aceptación por parte de los alcaldes fue notable, con altos porcentajes de asistencia a las giras.

El enfoque municipalista del modelo promovió el acercamiento entre los poderes locales y el gobierno central, mediante mesas de discusión que abordaron temas de importancia municipal y agilizaron los procesos para satisfacer demandas y necesidades locales. Se presentaron propuestas prácticas para encontrar soluciones a través del seguimiento programático.

MODALIDADES

Las giras presidenciales se adaptaron a distintas modalidades, presenciales en cabeceras departamentales y en el Palacio Nacional, incluyendo reuniones virtuales durante la pandemia de COVID-19, demostrando la capacidad de adaptación y la importancia de utilizar recursos tecnológicos para garantizar la continuidad de la gestión pública.

SEGUIMIENTO

La documentación y el seguimiento de acciones derivadas de los proyectos y programas de desarrollo fueron sistematizados, esto fue logrado a través de la Secretaría de Coordinación Ejecutiva de la Presidencia y la Secretaría Privada de la Presidencia, con equipos dedicados a mantener actualizada la Matriz de Seguimiento a Compromisos Presidenciales y Solicitudes Municipales en las Mesas de Trabajo.

RESULTADO

Las giras presidenciales contribuyeron a mejorar la administración pública, fortaleciendo la confianza y la participación ciudadana en la gestión gubernamental. Además, agilizaron los procesos y redujeron los tiempos de respuesta, impulsando el desarrollo del país.

Departamento: San Marcos (1) ▼

Municipio: Ocós (1) ▼

Los Compromisos Presidenciales y Solicitudes de Alcaldes, se adquirieron por el Señor Presidente, durante las Giras Presidenciales realizadas durante el periodo de Gobierno 2020-2023.

La Secretaría de Coordinación Ejecutiva de la Presidencia en coordinación con La Secretaría Privada de la Presidencia, realizaron el seguimiento programático de los Compromisos Presidenciales y Solicitudes de Alcaldes, en base a la actualización del avance indicado por los delegados de los diferentes Ministerios y Secretarías responsables.

Compromisos Presidenciales



Compromisos

0



El Municipio no cuenta con
Compromisos Presidenciales

● Ejecutados y en Ejecución ● Pendientes de Acción Munic... ● Programados 2023

Instituciones	Compromisos ▼	Solicitudes
1. INGUAT	0	2
2. MICUDE	0	1
3. MIDES	0	2
4. MINEDUC	0	1
5. MSPAS	0	1
6. SCEP	0	1
7. MINTRAB	0	1
8. MAGA	0	3
9. CONRED	0	1
10. CIV	0	1
Total	0	14

Solicitudes de Alcaldes



Solicitudes

14

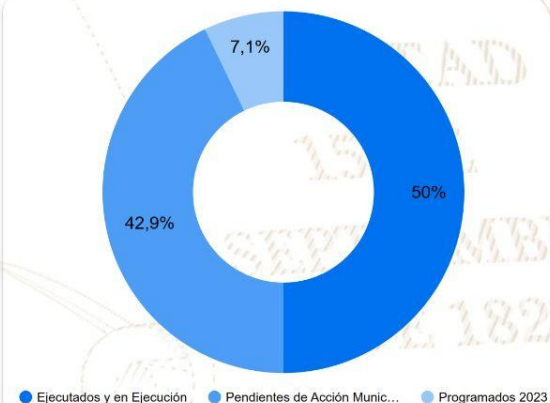

● Ejecutados y en Ejecución ● Pendientes de Acción Munic... ● Programados 2023

SIPROCODE

La SCEP, con el objetivo de modernizar y hacer más eficientes, eficaces y transparentes los procesos de planificación y ejecución de los proyectos financiados con recursos de inversión destinados al Sistema de Consejos de Desarrollo, presentó ante el Consejo Nacional de Desarrollo Urbano y Rural -CONADUR- el Sistema Electrónico para la Administración de Procesos de Proyectos de Consejos de Desarrollo para su aprobación.

OBJETIVO

Acercar a los entes rectores y a las unidades ejecutoras, con el fin de agilizar los procesos de solicitud y emisión de avales, dictámenes técnicos u otros documentos, para la aprobación de los proyectos en las etapas de planificación y ejecución. Asimismo, sustituir las interacciones físicas por virtuales y a la vez establecer un historial de tiempo por gestión realizada entre las unidades ejecutoras y los entes rectores, también notificar en tiempo real sobre las nuevas solicitudes.

BENEFICIOS INSTITUCIONALES

- Coordinación interinstitucional permanente.
- Disminución de la burocracia.
- Reducción de la vulnerabilidad en los procedimientos.
- Agilización de procesos.
- Reducción de tiempo en emisión de avales, dictámenes técnicos y otros documentos a 20 días hábiles.
- Disminución de costos en trámites.
- Fortalece la transparencia en los procesos.
- Monitoreo y seguimiento a través de la plataforma;
- Trámites no presenciales.
- Vista pública de información general y acceso a la misma.
- Permitir el seguimiento a los procesos y gestiones de trámites en cada una de sus etapas por parte de las instituciones involucradas.



La SCEP coordina con diferentes instituciones del Estado y sector privado, para acercar los servicios públicos de forma temporal en alianza con municipalidades y gobernaciones departamentales, estimulando de esa manera el proceso de desconcentración de las instituciones del Estado.

SCEP realizó acciones de coordinación y logística para el desarrollo de las Jornadas Móviles de Servicios Integrados desde el año 2020 hasta julio de 2023.

Servicios que se brindan durante las Jornadas Móviles de Servicios Integrados:

- Trámites de carencia de antecedentes policiales, renovación de licencia de conducir, pasaportes, actualización de datos y empadronamiento.
- Quioscos informativos del Sistema Nacional del Empleo, promoción del turismo y talleres de temas ambientales, entre otros.
- Información sobre las iniciativas Bono Social, entrega de becas y Comedores Sociales.
- Acceso a consultas de medicina general, psicología, nutrición, pediatría, hisopados, jornada de vacunación contra el COVID-19 y charlas sobre salud.
- Capacitaciones en temas tributarios y actualización de documentos, entre otros.



DEPARTAMENTO DE
TRÁNSITO DE LA PNC



Portal de

Gobiernos Locales

Estimado Usuario, Bienvenido

PORTAL DE GOBIERNOS LOCALES

Es un sitio web que ofrece al usuario, de forma fácil, dinámica e integrada, el acceso a una serie de recursos y de servicios relacionados a la información presupuestaria y financiera registrada por los gobiernos locales y sus empresas municipales en el SIAF.

Este portal cuenta con reportes dinámicos establecidos que ofrecen datos en tiempo real relacionados a:

- Presupuesto por Resultados
- Enfoque Temático
- Grupo Objeto de Gasto
- Finalidad, Función y División

También permite al usuario elaborar sus propios reportes de ingresos, gastos y contables de acuerdo a sus necesidades.

Para el análisis de las finanzas municipales y la oportuna toma de decisiones, pone a disposición los siguientes tableros de indicadores:

ICFM Índice Consolidado Financiero Municipal:

Es una herramienta de análisis que permite a los funcionarios municipales realizar mediciones de los datos que registran en el -SICOIN GL-, con los cuales se puede interpretar la situación económico-financiera de la municipalidad durante uno o varios ejercicios fiscales.

Objetivos de Desarrollo Sostenible:

Se presenta el impacto de la Gestión Municipal desde la perspectiva de los Objetivos de Desarrollo Sostenible.

Actualmente ofrece a los usuarios municipales la oportunidad de realizar el pago de sus servicios públicos a través de internet.

Cobros en Línea:

Permite al vecino realizar sus pagos a través de tarjeta de crédito y/o débito, de cualquier servicio (agua, IUSI y arbitrios) que presta la Municipalidad, desde la comodidad de su casa o desde cualquier lugar en donde se encuentre; al ingresar en el ícono le permitirá:

- Pagar documento de cobro (Todos los Servicios)
- Pagar boleto de ornato
- Pagar multas de tránsito



También cuenta con una sección de noticias, biblioteca virtual y enlaces importantes.

Para acceder al Portal de Gobiernos Locales,
escanea o haz click en el código QR:



ÍNDICE CONSOLIDADO FINANCIERO MUNICIPAL - ICFM -

12101218

SAN MARCOS

MUNICIPALIDAD DE OCOS







Calificación General

Gestión Financiera

75

Moderada

	Puntuación máxima		Resultado municipio	
 <p>Solvencia General</p>	30	<p>Evalúa la generación y captación de recursos propios municipales que permitan la sostenibilidad financiera en el mediano y largo plazo. Asimismo refleja la dependencia en relación a las transferencias de la Administración Central.</p>	15	
	Autonomía Financiera Municipal		15	5
	Dependencia Financiera Municipal		6	1
	Ahorro Operacional		5	5
	Relación de Recursos y Gastos - Sin Endeudamiento		4	4
 <p>Solvencia Financiera</p>	30	<p>Mide el nivel de endeudamiento, la capacidad de pago de la municipalidad, a través de la solvencia de sus finanzas y el volumen de endeudamiento.</p>	28	
	Liquidez Financiera		5	5
	Recursos por Endeudamiento		5	5
	Pasivo por Endeudamiento		10	10
	Pasivo con Acreedores		10	8
 <p>Dinamismo Económico</p>	15	<p>Evalúa la relación entre la inversión, la captación de recursos propios y el nivel de deuda en relación a la población de cada municipio, según el número de habitantes reflejados en la proyección proporcionada por el</p>	11	
	Inversión por Habitante		5	3
	Recursos Propios por Habitante		5	3
	Pasivo por Habitante		5	5
 <p>Evaluación Presupuestaria</p>	25	<p>Mide la eficiencia en cuanto a la ejecución de recursos percibidos y gastos pagados, durante un ejercicio fiscal en relación al presupuesto vigente.</p>	21	
	Ejecución Presupuestaria de Ingresos		6	6
	Ejecución Presupuestaria de Egresos		5	4
	Relación de Gastos e Ingresos Ejecuta		5	4
	Ejecución por Tipo de Gasto		6	5
	Transferencias Presupuestarias		3	2

Fuente: Reporte índice consolidado financiero municipal ICFM, 2023, Ministerio de Finanzas Públicas.

Para acceder al detalle anual sobre el ICFM escanea el siguiente código QR:



Ingresos

Código y Clase de Ingreso	Código y Recurso de Ingreso	Recurso Auxiliar	Presupuesto Vigente 2022	Presupuesto Vigente 2023
10000 INGRESOS TRIBUTARIOS	10141 SOBRE LA TENENCIA DE PATRIMONIO	IUSI 2/1000	Q 1,000	Q 500
		IUSI 6/1000	Q 15,000	Q 25,000
		IUSI 9/1000	Q 100,000	Q 150,000
		Multas IUSI 2/1000	Q 100	Q 100
		Multas IUSI 6/1000	Q 1,000	Q 1,000
		Multas IUSI 9/1000	Q 10,000	Q 10,000
	Total 10141 SOBRE LA TENENCIA DE PATRIMONIO		Q 127,100	Q 186,600
	10281 SOBRE ESTABLECIMIENTOS COMERCIALES	Abarroterías	Q 1,000	
		Aceiteras	Q 500	
		Bares y Restaurantes	Q 500	
		Cantinas	Q 500	
		Carnicerías	Q 300	Q 300
		Centros Comerciales	Q 500	
		Cevicherías	Q 230	
		Comedores	Q 300	Q 300
		Farmacias	Q 300	Q 300
		Ferreterías	Q 500	Q 300
		Gasolineras	Q 350	
		Librerías	Q 300	Q 300
		Otros Establecimientos Comerciales	Q 300	
		Tiendas	Q 15,000	Q 15,500
		Ventas de Pollo	Q 300	
	Total 10281 SOBRE ESTABLECIMIENTOS COMERCIALES		Q 20,880	Q 17,000
	10282 SOBRE ESTABLECIMIENTOS DE SERVICIOS	Barberías	Q 300	
		Otros Establecimientos de Servicios	Q 5,000	Q 200
		Talleres de Mecánica	Q 300	
	Total 10282 SOBRE ESTABLECIMIENTOS DE SERVICIOS		Q 5,600	Q 200
	10283 SOBRE ESTABLECIMIENTOS INDUSTRIALES	Molinos de Nixtamal	Q 100	Q 100
		Panaderías y Reposterías	Q 500	Q 500
		Talleres de Bicicletas	Q 500	
	Total 10283 SOBRE ESTABLECIMIENTOS INDUSTRIALES		Q 1,100	Q 600
	10284 SOBRE DIVERSIONES Y ESPECTÁCULOS	Cablevision	Q 3,000	Q 3,000
		Gimnasios	Q 300	
		Juegos Electronicos	Q 500	Q 100
	Total 10284 SOBRE DIVERSIONES Y ESPECTÁCULOS		Q 3,800	Q 3,100
	10286 SOBRE PRODUCTOS PRIMARIOS AGRÍCOLAS	Extracción de Banano	Q 150,000	Q 120,000
		Extracción de Coco	Q 35,000	Q 40,000
		Extracción de Platano	Q 100,000	Q 100,000
	Total 10286 SOBRE PRODUCTOS PRIMARIOS AGRÍCOLAS		Q 285,000	Q 260,000
	10289 OTROS ARBITRIOS MUNICIPALES	Multa del Boleto de Ornato	Q 15,000	Q 10,000
		Valor Boleto de Ornato	Q 100,000	Q 90,000
	Total 10289 OTROS ARBITRIOS MUNICIPALES		Q 115,000	Q 100,000
Total 10000 INGRESOS TRIBUTARIOS			Q 558,480	Q 567,500

11000 INGRESOS NO TRIBUTARIOS	11410 DE EDIFICIOS Y VIVIENDAS	Arrendamiento locales mercado central	Q	15,000	Q	5,000
		Arrendamiento locales salon municipal	Q	500		
		NA	Q	-		
	Total 11410 DE EDIFICIOS Y VIVIENDAS		Q	15,500	Q	5,000
	11610 ORIGINADAS POR INGRESOS NO TRIBUTARIOS	Multas Varias	Q	360	Q	100
		NA	Q	-	Q	-
	Total 11610 ORIGINADAS POR INGRESOS NO TRIBUTARIOS		Q	360	Q	100
	11990 OTROS INGRESOS NO TRIBUTARIOS	Feria Titular	Q	150,000	Q	150,000
		NA	Q	-		
		Otros ingresos	Q	25,000	Q	5,000
	Total 11990 OTROS INGRESOS NO TRIBUTARIOS		Q	175,000	Q	155,000
Total 11000 INGRESOS NO TRIBUTARIOS			Q	190,860	Q	160,100
13000 VTA. DE BIENES Y SERV. DE LA ADM. PÚBLICA	13260 SERVICIOS ADMINISTRATIVOS MUNICIPALES	Autobuses Urbanos	Q	1,000	Q	50,000
		Certificaciones de Matrimonios	Q	10,000	Q	10,000
		Certificaciones Varias	Q	11,000	Q	20,000
		Estacionamiento de Vehiculos	Q	1,000,000	Q	1,308,000
		Estacionamiento de Vehiculos Vias Publicas	Q	-		
		Fierros Para Marcar Ganado	Q	300	Q	300
		Instalacion de Agua Potable	Q	950	Q	200
		NA	Q	-	Q	-
	Total 13260 SERVICIOS ADMINISTRATIVOS MUNICIPALES		Q	1,023,250	Q	1,388,500
Total 13000 VTA. DE BIENES Y SERV. DE LA ADM. PÚBLICA			Q	1,023,250	Q	1,388,500
14000 INGRESOS DE OPERACION	14240 SERVICIOS PÚBLICOS MUNICIPALES	Baños y Sanitarios Municipales	Q	100,000	Q	10,000
		Canon de Agua	Q	60,000	Q	150,000
		Cementerio	Q	2,500	Q	500
		NA	Q	-	Q	-
		Otros Ingresos Por Servicios Publicos Municipales			Q	10,000
		Piso de Plaza	Q	75,000	Q	150,000
		SERVICIOS PUBLICOS MUNICIPALES	Q	-	Q	-
	Total 14240 SERVICIOS PÚBLICOS MUNICIPALES		Q	237,500	Q	320,500
Total 14000 INGRESOS DE OPERACION			Q	237,500	Q	320,500
15000 RENTAS DE LA PROPIEDAD	15131 POR DEPÓSITOS INTERNOS	Intereses generados por Cuentas Monetarias	Q	50,000	Q	100,000
	Total 15131 POR DEPÓSITOS INTERNOS		Q	50,000	Q	100,000
Total 15000 RENTAS DE LA PROPIEDAD			Q	50,000	Q	100,000
16000 TRANSFERENCIAS CORRIENTES	16110 DE PERSONAS Y UNIDADES FAMILIARES	De Personas Individuales P/Gastos de Funcionamiento	Q	4,000		
	Total 16110 DE PERSONAS Y UNIDADES FAMILIARES		Q	4,000		
	16210 DE LA ADMINISTRACIÓN CENTRAL	Impuesto al Valor Agregado (IVA-PAZ) para Funcionamiento	Q	1,616,675	Q	2,926,275
		IMPUESTO CIRCULACION DE VEHICULOS PARA FUNCIONAMIENTO	Q	18,635	Q	25,875
		Situado Constitucional para Funcionamiento	Q	531,240	Q	991,940
	Total 16210 DE LA ADMINISTRACIÓN CENTRAL		Q	2,166,550	Q	3,944,090
Total 16000 TRANSFERENCIAS CORRIENTES			Q	2,170,550	Q	3,944,090
17000 TRANSFERENCIAS DE CAPITAL	17110 DE PERSONAS Y UNIDADES FAMILIARES	De Personas P/Proyectos y Obras de Inversion	Q	4,000		
	Total 17110 DE PERSONAS Y UNIDADES FAMILIARES		Q	4,000		
	17210 DE LA ADMINISTRACIÓN CENTRAL	Impuesto al Valor Agregado(IVA-PAZ) Inversión	Q	4,850,025	Q	8,778,825
		Impuesto de Circulacion de Vehiculos para Inversion	Q	726,765	Q	1,009,125
		Impuesto Petroleo y sus Derivados para Inversion	Q	272,433	Q	337,600
		NA			Q	-
		Situado Constitucional Para Inversion	Q	4,781,160	Q	8,927,460
	Total 17210 DE LA ADMINISTRACIÓN CENTRAL		Q	10,630,383	Q	19,053,010

17220 DE ENTIDADES DESCENTRALIZADAS Y AL	CODEDE IVA PAZ	Q	4,340,895	Q	2,730,750
	COLOCACIONES INTERNAS	Q	734,000		
	DISMINUCIÓN DE CAJA Y BANCOS DE RECURSOS DEL TESORO	Q	800,000	Q	6,218,431
	NA			Q	-
Total 17220 DE ENTIDADES DESCENTRALIZADAS Y AUTÓNOMAS NO FINANCIERAS		Q	5,874,895	Q	8,949,181
Total 17000 TRANSFERENCIAS DE CAPITAL		Q	16,509,278	Q	28,002,191
23000 DISMINUCIÓN DE OTROS ACTIVOS FINANCIEROS	23110 DISMINUCIÓN DE CAJA Y BANCOS	NA	Q	Q	-
	SC-Distribucion de Petroleo y sus Derivados	Q	99,185		
	SC-Impuesto Circulacion de Vehiculos	Q	311,797	Q	18,229
	SC-Ingresos Ordinarios de Aporte Constitucional	Q	491,067	Q	264,382
	SC-Ingresos Propios Municipales	Q	1,906,676	Q	1,434,511
	SC-Ingresos Tributarios MA-PAZ	Q	970,520	Q	803,488
	SC-IUSI Funcionamiento (Por Admon. Mpal)	Q	65,201	Q	86,568
	SC-IUSI Inversion (Por Admon. Mpal)	Q	175,586		
Total 23110 DISMINUCIÓN DE CAJA Y BANCOS		Q	4,020,032	Q	2,607,178
23440 DISMINUCIÓN DE ANTICIPOS A CONTRAT Consejo de Desarrollo IVA PAZ				Q	333,850
Total 23440 DISMINUCIÓN DE ANTICIPOS A CONTRATISTAS Y PROVEEDORES A LARGO PLAZO				Q	333,850
Total 23000 DISMINUCIÓN DE OTROS ACTIVOS FINANCIEROS		Q	4,020,032	Q	2,941,028

Egresos

Municipalidad2	Tipo de Gasto	Presupuesto Vigente 2022	Presupuesto Vigente 2023
23 SAN MARCOS - MUNICIPALIDAD DE OCOS	GASTOS DE FUNCIONAMIENTO	Q 24,759,950	Q 37,423,908
	INVERSIÓN	Q 5,281,178	Q 7,576,757
Total general		Q 24,759,950	Q 37,423,908

15 DE
SEPTIEMBRE
DE 1821

Ventanilla Única Municipal de Empleo - VUME -

Es un espacio de alianza estratégica con las municipalidades que tiene como objetivo brindar servicios que incrementen el perfil de empleabilidad de la población a nivel local, de tal manera que incrementen sus posibilidades de inserción laboral.

A través de las ventanillas, también se brinda a la población oportunidades de formación y capacitación técnica y otros servicios de los que el MINTRAB dispone, para que la población pueda acceder a estos de una forma más ágil desde su municipio.

Beneficios de la VUME



Para mayor
información,
escanea o haz
click en el
código QR:



Proceso para la implementación de la VUME en el municipio





Estrategia Nacional de Municipios y Comunidades Saludables

Línea de tiempo

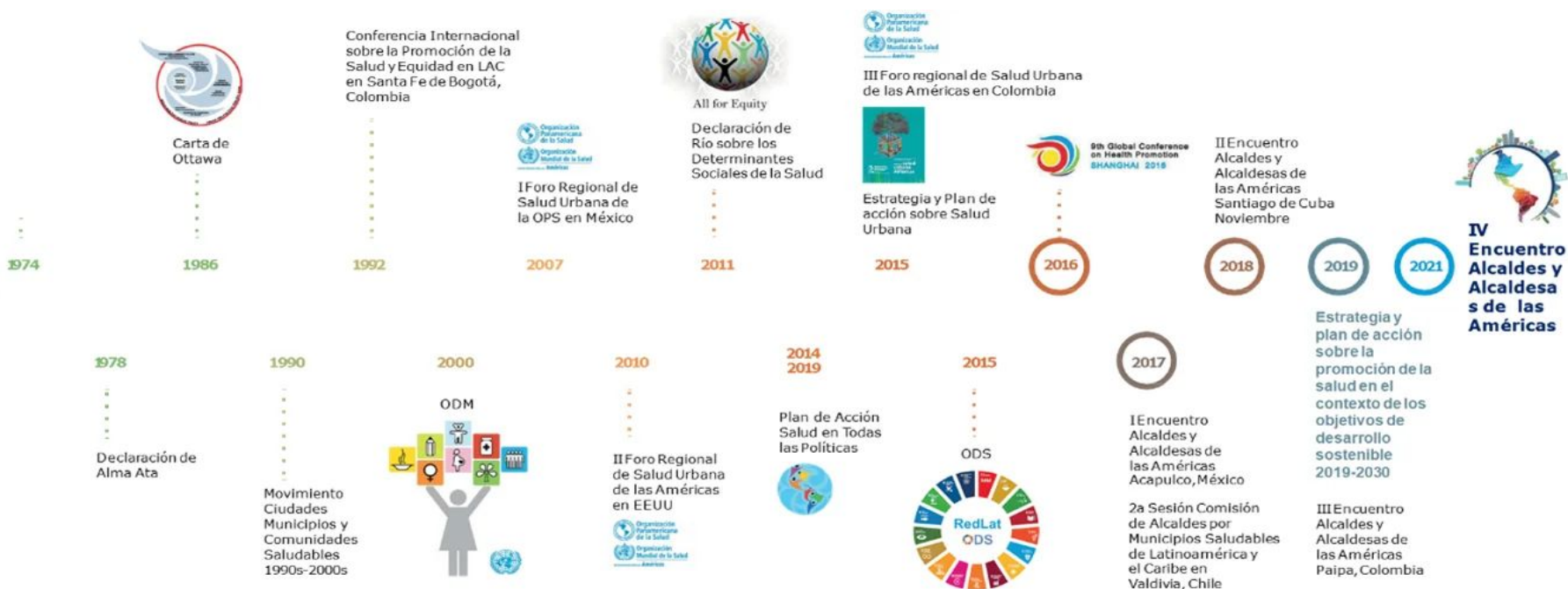

Fuente: Líneas Orientadoras para Municipios, Ciudades y Comunidades Saludables (MCCS) en la Región de las Américas (OPS/OMS, 2019).





Estrategia Nacional de Municipios y Comunidades Saludables

CONTENIDO

1. Municipio Saludable.

2. Intersectorialidad en Salud.

3. Mi municipio es sano. Entornos y estilos de vida Saludable.

4. Cero muertes maternas y Cero desnutrición en mi municipio.

5. Mi Municipio es verde.

6. Participación Social en Salud. Comunidades Saludables.

7. Gestión de Riesgo en Salud.



Promoción

Prevención

Atención

Rehabilitación

LIBERTAD

DE

DE 1821

Situación Actual: Tratamiento de Aguas Residuales

OBLIGATORIEDAD MUNICIPAL



- Elaboración del Estudio Técnico de Aguas Residuales (ETAR) con el inventario de descargas del municipio, a más tardar el **30 de mayo de 2024**.
- Las municipalidades deberán cumplir con tener en operación, sistemas de tratamiento de las **2 descargas principales** a más tardar el **02 de mayo del 2025**.
- En el **02 de mayo 2027** deberán cumplir con tratar el 60% de sus descargas con los parámetros indicados en dicha etapa.
- En el **02 de mayo 2031** deberán cumplir con tratar el 100% de sus descargas con los parámetros indicados en dicha etapa.

Para la elaboración y actualización de los estudios técnicos se deberá de cumplir con el **Manual General del Reglamento de las Descargas y Reuso de Aguas Residuales y de la Disposición de Lodos. Acuerdo Ministerial Número 105-2008.**

Para el seguimiento y evaluación de aguas residuales y de aguas para reuso, los entes generadores deberán tomar a su costa, como mínimo, **dos muestras al año** y efectuar los análisis que correspondan de conformidad con los parámetros contenidos en el estudio técnico." **Artículo 49**

Departamento	San Marcos	Estudio Técnico de Aguas Residuales	No tiene	Descargas que el Inventario Reporta	2
Municipio	Ocos	Plantas de Tratamiento en Operación	0	Plantas de Tratamiento sin Operación	0

REGLAMENTO 164-2021

El Acuerdo Gubernativo 164-2021, **Reglamento para la Gestión Integral de Residuos y Desechos Sólidos Comunes** es un esfuerzo en conjunto del Organismo Ejecutivo, las Municipalidades y todos los habitantes de Guatemala para solucionar progresivamente una problemática que es conocida comúnmente como "Basura" a Nivel Nacional.



**ENTRÓ EN VIGENCIA
EL 11 DE AGOSTO DE 2021**

Escanea el Código QR o visita el sitio web www.marn.gob.gt/Reglamento-164-2021 para conocer a detalle los plazos y obligaciones que establece este Reglamento.

¿Quiénes son los entes que deben cumplir este Reglamento?

Estas son algunas de las consideraciones que debes tener en cuenta, si tú, como persona individual o jurídica, pública o privada, nacional o extranjera, desarrollas alguna de las siguientes actividades en cualquier parte del territorio del país:

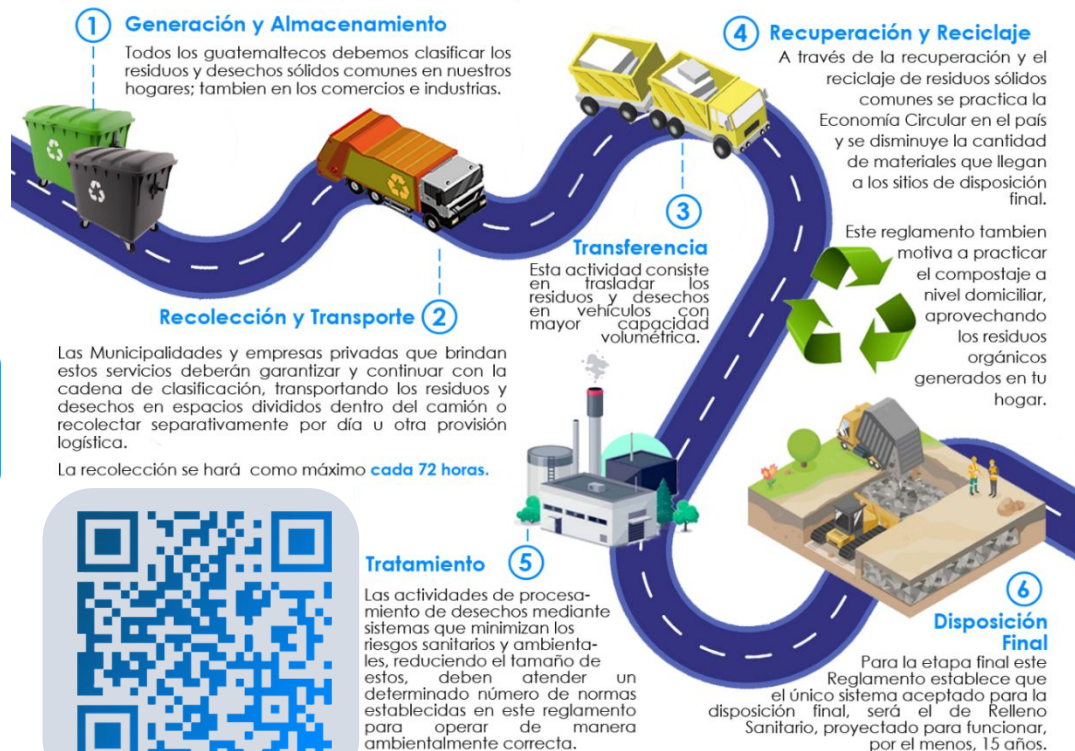

CLASIFICACIÓN DE LOS RESIDUOS Y DESECHOS SÓLIDOS COMUNES

El MARN invita a Clasificar los Residuos y Desechos Sólidos Comunes que generes en tu hogar, comercio, industria y cualquier espacio público del Municipio; según lo establecido en el Acuerdo Gubernativo 164-2021 para proteger el medio ambiente de tu entorno.



Escanea el Código QR para Descargar la Guía de Identificación Gráfica y conocer más sobre la Clasificación.



ORGÁNICO

¿Qué debo colocar en esta Clasificación?

Son productos de origen animal y vegetal, principalmente de los restos de alimentos, agricultura y jardinería. *Algunos ejemplos:*



INORGÁNICO

¿Qué debo colocar en esta Clasificación?

Son productos que no están compuestos de materia vegetal o animal y son de difícil descomposición por microorganismos. *Algunos ejemplos:*



Todos los demás residuos que se contaminen con aceites, líquidos y otros materiales que les haga perder el potencial de ser reciclados.



RECICLABLE

¿Qué debo colocar en esta Clasificación?

Algunos ejemplos:



Escanea el Código QR para conocer más sobre la Clasificación

Información Agroclimática



Para acceder al detalle de la información,
escanea el código QR.

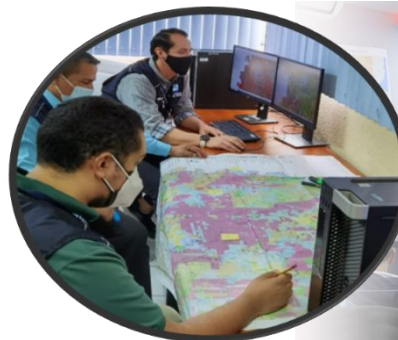

Generalidades

Documento elaborado por el equipo de trabajo conformado por los departamentos de: El Centro de Información Estratégica Agropecuaria, Laboratorio de Información Geográfica, Cobertura Vegetal y Uso de la Tierra, y Departamento de Suelos, de la Dirección de Información Geográfica, Estratégica y Gestión de Riesgos -DIGEGR- del Ministerio de Agricultura, Ganadería y Alimentación -MAGA-.

Características del municipio:

- Geográficas
- Biofísicas
- Productivas

Temáticas:

- Mapa de características geográficas y biofísicas
- Capacidad de uso de la tierra
- Taxonomía de suelos
- Descripción de las principales características
- Condiciones climáticas
- Cobertura vegetal
- Uso de la tierra año 2,020
- Fechas promedio de etapa fenológica ciclo de primera (cultivo de maíz/ frijol).

Se exponen las **potencialidades** y **limitaciones** del municipio en forma general.

INFORMACIÓN AGROCLIMÁTICA

Municipio de Ocos, San Marcos

Características geográficas y biofísicas

El municipio se localiza al sur del departamento; con las colindar siguientes:

Al Norte: con el municipio de Ayutla.

Al Sur: con el océano pacífico.

Al Este: con el municipio de La Blanca.

Al Oeste: con el país de México.

Su extensión es de 54.21 km², equivalentes al 1.53% del departamento.

El municipio registra altitudes hasta los 500 msnm, con el 100% de superficie del municipio

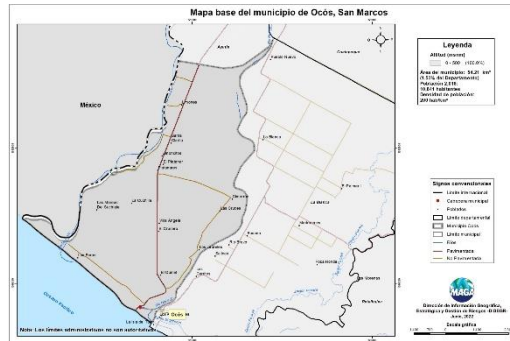

Capacidad de Uso de la Tierra

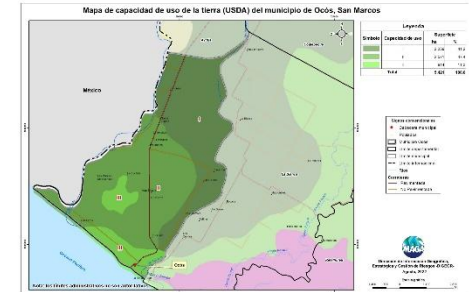

De acuerdo al mapa para el municipio de Ocos, se presenta la categoría Agrícola (I - III) en 100%, del territorio.

Serie de suelos

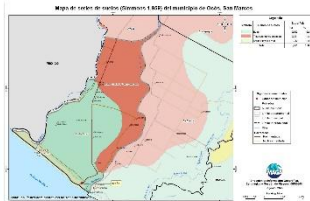

Respecto a las principales características de los suelos, estos provienen principalmente de depósitos marinos o aluviales; son suelos moderadamente profundos a profundos; con drenaje malo (Bucul) a buen drenaje (Tiquisate franco-arenosa); leve peligro a la erosión; y alta fertilidad natural.

Condiciones Climáticas

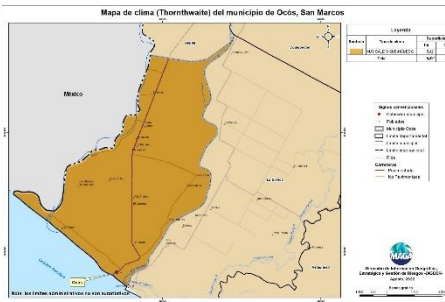

Respecto a las condiciones climáticas, predomina el clima Muy Cálido (>27.9°C).
 Con respecto a la humedad, predomina el régimen Subhúmedo, con una precipitación de 1,001 a 2,000 mm anuales.
 Dada la distribución de la precipitación pluvial, en época seca (diciembre a abril) se requiere de riego.
 Dentro de las principales amenazas naturales está la ocurrencia a inundaciones en categoría Muy Alta (junio y septiembre) y sequías en categoría Muy Alta (julio). (MAGA, 2012).

Cobertura Vegetal y Uso de la Tierra

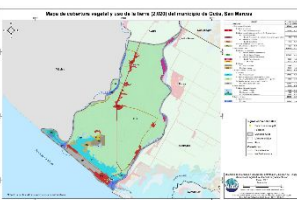

Territorios Artificializados 4.42%: con tejido urbano, producción hidrobiológica, cementerio.
 Territorios Agrícolas 79.71%: cultivos permanentes herbáceos (Banano-Plátano) 76.25%, cultivos permanentes arbóreos con palma de aceite 1.03%, mango 0.26%. Predomina la presencia de Bosques (manglar) en un 6.36%. Y en un 4.58% existen los medios semi-naturales: vegetación arbustiva baja (matorral y/o guamil) y playas, dunas o arenales.
 Zonas húmedas 0.95%: pradera pantanosa con 0.54%, humedal con vegetación 0.41% y zonas inundables.
 La superficie de los ríos abarcan el 3.98%.

Fecha promedio de etapa fenológica (cultivo de maíz / frijol)

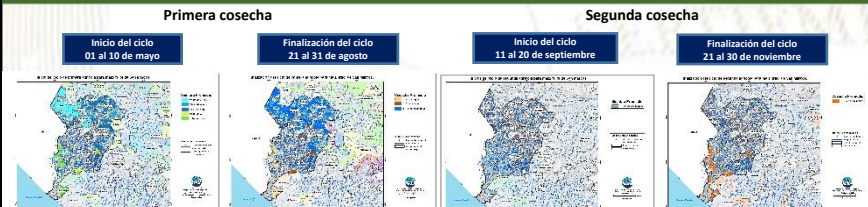

¿Qué son?

Son centros en donde se imparten cursos de capacitación técnica laboral y formación emprendedora; en espacios físicos proporcionados por la comunidad, municipalidades, organizaciones no gubernamentales, iglesias y otros.

¿Cuál es su objetivo?

Contribuir al desarrollo de oferta formativa vinculada a familias ocupacionales y cualificaciones con significación en el empleo, que proporcione la formación adecuada a personas jóvenes y adultas para su inserción en el mercado productivo y que responda a la demanda laboral.

Alianzas

Se realizan alianzas con municipalidades y otras organizaciones quienes proveen espacio físico y equipo para implementar los cursos.

También el Ministerio de Educación a través de la Dirección General de Educación Extraescolar, facilita equipo en diversas áreas e instructores para atender a los estudiantes.





Oportunidades

- Capacitarse en áreas técnicas con demanda productiva.
- Desarrollo de competencias para la vida, el trabajo y la formación emprendedora como ejes transversales para fortalecer la empleabilidad.
- Desarrollo de habilidades blandas en los jóvenes y adultos que participan en los cursos de formación.
- Disminución de la brecha entre educación y empleo a través de los cursos de formación.





¿Qué son?

Son centros de formación y capacitación extraescolar, asociadas al área agropecuaria en donde el campo o parcela de tierra es el espacio de aprendizaje, en el cual los participantes aprenden, fortalecen y tecnifican sus conocimientos y capacidades con la orientación de especialistas técnicos para el aprovechamiento de los recursos en el marco del Programa de Alimentación Escolar, PAE.

¿Cuál es su objetivo?

Promover buenas prácticas agropecuarias a través de la formación y capacitación, desarrollando competencias asociadas al área agrícola y pecuaria para tecnificar capacidades técnicas de los participantes para constituirse en proveedores del Programa de Alimentación Escolar, para obtener el certificado de Productor Agropecuario con Especialidad en Alimentación Escolar.

Alianzas

Se realizan alianzas con municipalidades y otras organizaciones gubernamentales y no gubernamentales quienes: autorizan y gestionan el uso de un espacio físico de terreno, proporcionan insumos, servicios básicos y personal para mantenimiento.

- Certificación de la formación modular a través del Programa Centros Municipales de Capacitación y Formación Humana, CEMUCAF.
- Certificación de la Competencia Técnico Laboral para acreditar “Productores Agropecuarios con Especialidad en Alimentación Escolar.
- Dotación de Módulos Formativos físicos o digitales para el desarrollo de procesos formativos.
- Transferencia Metodológica a técnicos de las ETCAE.





Oportunidades

- Formación, capacitación y tecnificación.
- Productores locales acreditados y certificados en competencias agropecuarias.
- Desarrollo comunitario y reactivación de la economía local.
- Reducción de barreras de género.
- Empoderamiento de la mujer.
- Prevención de la migración irregular.
- Desarrollar habilidades de lectoescritura y matemática funcional, así como completar sus ciclos educativos a través de modalidades flexibles.
- Vínculo entre las OPF y Productores Locales para la provisión y suministro de alimentos como lo establece la Ley de Alimentación Escolar.





¿Qué son?

Son espacios comunitarios educativos que, mediante el uso de herramientas tecnológicas y metodologías innovadoras, facilitan a la población educativa el desarrollo y fortalecimiento de procesos formativos pertinentes a su contexto y necesidades. Está dirigido para estudiantes del Sistema Educativo Nacional.



Alianzas

- ✓ Se gestiona la firma de convenio con las Municipalidades por 5 años para que apoyen con el espacio físico, pago de internet, energía eléctrica y seguridad.
- ✓ El Ministerio de Educación designa al instructor y facilita el equipamiento en coordinación con la cooperación.



¿Cuál es su objetivo?

Propiciar el desarrollo de la población a través de procesos de aprendizajes significativos, autónomos y colaborativos, mediante el uso de herramientas tecnológicas, en un modelo educativo flexible, pertinente y de calidad.





Oportunidades

- Iniciar o continuar estudios en forma gratuita en el Programa Nacional de Educación Alternativa PRONEA
 - En el Nivel de Educación Primaria (de 13 años en adelante)
 - Nivel de Educación Media ciclo básico (de 15 años en adelante) y diversificado (de 17 años en adelante).
 - Avanzar a su propio ritmo.
 - Si ha extraviado su papelería de estudios, puede solicitar una evaluación por suficiencia para acreditar su formación y continuar estudiando.
- Acceso a computadoras e internet en forma gratuita para procesos formativos.
- Acompañamiento por parte de un tutor.



LIBERTAD
15 DE
SEPTIEMBRE
DE 1821

Análisis de seguridad en el municipio de Ocós

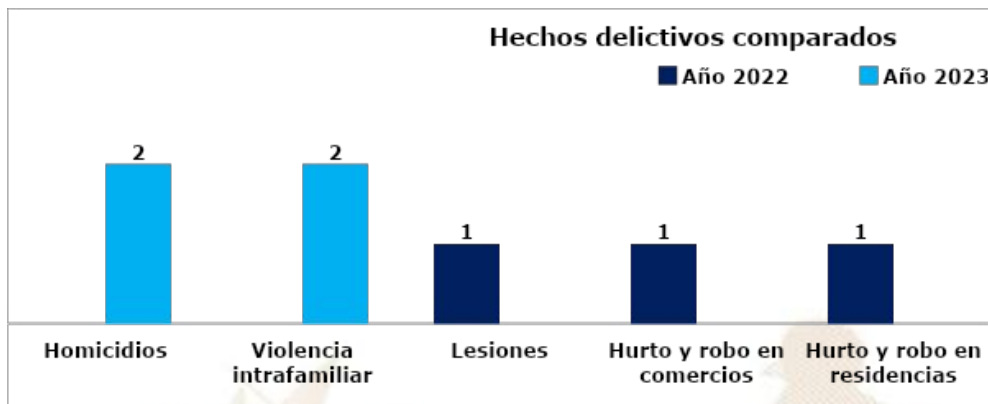

Análisis:

- ❑ En el ranquin de criminalidad, el municipio de Ocós se ubica en la 209ª posición a nivel nacional.
- ❑ En el año 2023, violencia intrafamiliar registra un incremento del 100% en comparación con el año 2022.
- ❑ En el año 2023, se reporta aumento de 2 homicidios, en comparación con el año 2022, lo que representa el 100%.
- ❑ Los hechos registrados han ocurrido los días viernes y sábado, en horario de 16:00 a 24:00 horas.
- ❑ Focalización de los servicios institucionales: Se brinda seguridad a comercios, terminal de buses, calles principales, centros educativos, orillas de la playa publica, entre otros.
- ❑ Las rutas que se comunican al municipio son: Rutas a municipios aledaños (municipio de Tecun Umán vía terrestre, municipio de La Blanca vía acuática) y vía acuática al país de México.

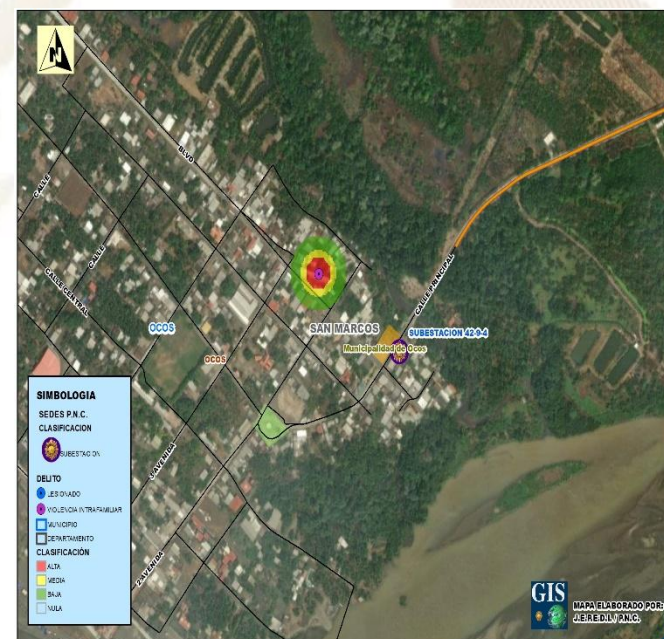

Gestión integral de la seguridad

❑ **Objetivo institucional en el municipio**

Realizar actividades operativas (patrullajes, puestos fijos y operativos policiales) en los lugares donde se han registrado hechos negativos y donde exista más aglomeración de personas (plazas, mercados, paradas de buses, eventos deportivos u otros), para garantizar la vida, la integridad física y la seguridad de las personas y sus bienes.

❑ **Servicios policiales**

Dependencia policial	Talento humano	Recurso de movilidad		Tasa de policías por habitantes	Kilómetros que recorre cada unidad policial
		Vehículos	Motocicletas		
Subestación 42-94, Ocós	5	1	1	Se dispone de 22 policías por cada 10,000 habitantes.	1 unidad policial cubre 34 K ² de demarcación.
Subestación 42-95, Aldea Chiquirines	24	1	3		
Otras dependencias policiales de apoyo					
Delegación Atención a la Víctima, municipio de San Marcos	4		--		
División Especializada en Investigación Criminal, municipio de San Marcos	8	2	--		
Subdirección General de Prevención del Delito, municipio de San Marcos	12	1	--		

❑ **Coordinación interinstitucional**

✓ Con las instituciones del sector de justicia, salud, educación y autoridades locales.

Sistema de Información Cultural - SIC -

¿Qué es el Sistema de Información Cultural SIC?

Es una herramienta virtual al servicio de la sociedad. Registra, sistematiza y difunde información sobre la cultura diversa de nuestro país a nivel nacional.



MUNAG
Museo Nacional de Arte de Guatemala
The明珠 of Guatemalan Culture



¿Qué encontramos en el SIC?

Información de más de 500 lugares del patrimonio cultural y natural, más de 130 recetas de gastronomía tradicional; manifestaciones de la espiritualidad y religiosidad popular; escuelas y universidades de arte y cultura; legislación cultural; premios y reconocimientos para artistas, académicos y gestores culturales.

Una biblioteca virtual, noticias, vídeos culturales... y mucha más información de la rica y variada cultura de Guatemala.

Registro Nacional de Artistas - RENART -

En el SIC también se encuentra el **Registro Nacional de Artistas RENART**:

- El RENART permite conocer cuántos artistas hay a nivel nacional. Apoyar a visibilizarlos y ampliar posibilidades de ofertar sus servicios artísticos.
- Actualmente hay más de 5,300 artistas registrados de los diversos municipios de Guatemala.
- Cada artista se registra por iniciativa y voluntad propia. Al registrarse recibe una certificación llamada **Número Único de Artistas -NUA-**. Este certificado puede ser utilizado convenientemente para gestionar apoyos en el Ministerio de Cultura y Deportes, y en otras instituciones nacionales y extranjeras.
- En el SIC el artista encontrará un tutorial que le guiará para registrarse en el RENART.



sicultura.gov.gt



La información cultural en el SIC, se puede encontrar desglosada por municipios:

Por ejemplo, en el municipio de **Ocós**, departamento de San Marcos, se encuentra la siguiente información de sus recursos culturales:

¿Cuántos artistas hay en mi municipio?

Cada municipio, puede conocer quiénes, cuántos y dónde están sus artistas a través del **RENART**.

En el municipio de **Ocós** departamento de San Marcos, están registrados **0 artistas**.

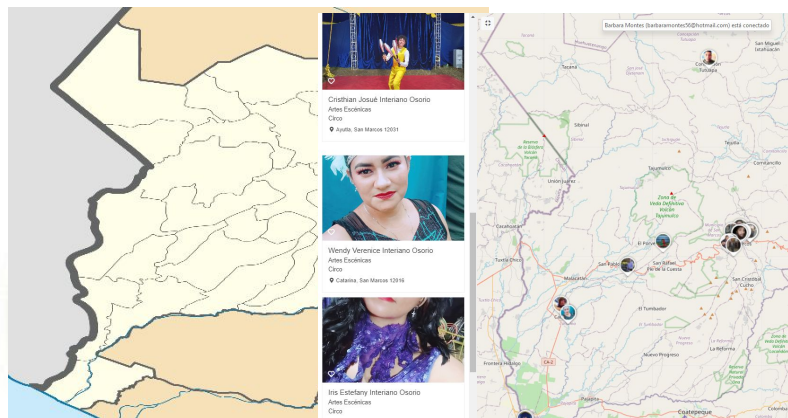

LIBERTAD
15 DE
SEPTIEMBRE
DE 1821

Oficinas Municipales de Agua y Saneamiento - OMAS -



¿Qué es una Oficina Municipal de Agua y Saneamiento –OMAS-?



Es la oficina técnica municipal creada con el propósito de fortalecer la gestión sostenible y la prestación de los servicios de agua potable y saneamiento.

- 🔵 Agua potable
- 🔵 Aguas residuales (negras)
- 🔵 Residuos y desechos sólidos (basura)



OMAS Beneficios de contar con una OMAS

1



ECONÓMICOS

Mejora la recaudación por la prestación de los servicios de agua y saneamiento

POLÍTICOS

Reduce conflictos sociales mejorando la gobernabilidad e integridad.



2

3



TÉCNICOS

Optimiza la coordinación interinstitucional

SOCIALES

Contribuye a la reducción de índices de desnutrición, mejora la salud y el bienestar general de la población



4

Oficinas Municipales de Agua y Saneamiento - OMAS -

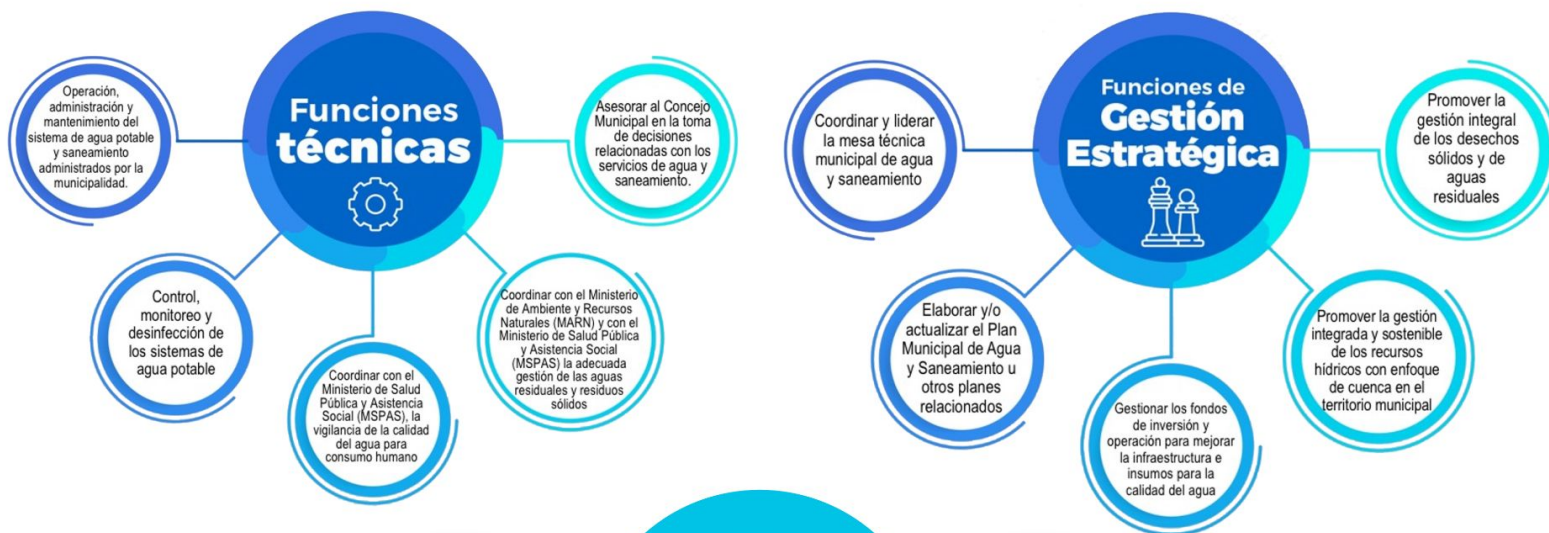

PLANTA TURÍSTICA REGISTRADA

- ❖ Se registran establecimientos de hospedaje, agencias de viajes, academias de español, transporte turístico terrestre y guías de turistas. A través de este registro cada municipio puede conocer cuántos y cuáles empresas y servicios turísticos están registrados y dónde están ubicados.
- ❖ En el sitio <https://registro.inguat.gob.gt/> se puede consultar el directorio de servicios turísticos registrados, así como los formularios y requisitos para solicitar la inscripción.

- ❖ Para incrementar el nivel de calidad de los servicios turísticos el INGUAT otorga a las empresas registradas y a los restaurantes que cumplen con los requisitos de la normativa técnica, los distintivos “sello Q”, “sello Q Verde” y “bioseguridad turística”.

Escanea el código QR para acceder al registro de servicios turísticos:



En el municipio de OCÓS, departamento de SAN MARCOS, se registra:

SERVICIOS TURÍSTICOS

6 Establecimientos de Hospedaje, siendo 0 de ellos **Aptos para la Actividad Turística** con disponibilidad de 0 Habitaciones y 0 Plazas Cama.

0 Agencias de Viajes.

0 Guías de Turistas.

0 Empresas de Transporte Turístico Terrestre con disponibilidad de 0 unidades y un total de 0 asientos.

No cuenta con Academias de Enseñanza de Español como Segundo Idioma.

DISTINTIVOS DE CALIDAD

Los Distintivos de Calidad y Sostenibilidad Turística son otorgados a los servicios turísticos que garantizan a sus clientes, la implementación de un proceso de mejora continua y el cumplimiento de estándares de calidad y sostenibilidad en sus operaciones.

Los servicios turísticos que cuentan con este Distintivo que otorga el INGUAT de manera gratuita, han pasado por un proceso interno en donde se establecen controles en los procesos y servicios, para la satisfacción de los turistas, así como la seguridad y confort de las instalaciones.

Para mayor información: calidad.turistica@inguat.gob.gt

Política para la Generación y Recaudación de Ingresos Propios - PGRIP - Ocos, San Marcos



Contexto

Durante el 2022 el INAP asistió técnicamente a 106 municipalidades para elaboración de la Políticas para la Generación y Recaudación de Ingresos Propios, con el objetivo de apoyar a las municipalidades en la elaboración de un documento que contenga lineamiento que le permitan a mejorar la recaudación de ingresos propios convencionales y no convencionales.

Política para la Generación y Recaudación de Ingresos Propios – PGRIP- Ocos, San Marcos.

Aunque las propuestas de PGRIP han sido diseñadas según las necesidades de cada contexto, todas ellas parten de una matriz común en la que se expone



Diagnóstico

1.Ingresos 2021 Fuentes 31
Q. 3,623,926.14
1.Egresos 2021 Fuente 31
Q 1,762,219.75
Superávit presupuestario 2021
Q. 1,861,706.39

Esquema General de PGRIP

Auto diagnóstico financiero de la municipalidad	Muestra los déficits presupuestarios y las brechas que se generan por la falta de ingresos propios, identificando las tasas, arbitrios e impuestos que la municipalidad puede cobrar pero que no está cobrando y las razones por las cuales no lo hacen.
Identificación de Potenciales	Fuentes potenciales de ingresos no convencionales que permitan diseñar estrategias para hacer efectiva su recaudación.
Lineamientos para la generación de ingresos convencionales	Evaluación de los ingresos propios convencionales que la municipalidad está dejando de percibir, propuestas de mecanismos para mejorar los ingresos (arbitrios, tarifas e impuestos que puede cobrar la municipalidad de acuerdo a la normativa vigente).
Lineamientos de acción para ingresos no convencionales	Propuesta de los ingresos no convencionales que se pueden obtener en base al potencial económico y los recursos físicos y naturales disponibles en el municipio, así como de los mecanismos que se pueden aplicar para generar estos ingresos.

Identificación de Potenciales

Elementos del paisaje: Playa Pública con ranchos de descanso, baños públicos, áreas de descanso familiar. Reserva natural, de árboles de mangle, lo cual genera un ecosistema para peces, aves y tipos de flora. Áreas protegidas (Manchón Guamuchal), promoción turística, generación de oxígeno, regeneración de manto acuífero, diversidad natural de peces

Recursos económicos productivos: Agroindustria, cultivos (cultivo del banano, palma africana, plátano), pesca artesanal. Planta extractora de aceite de palma africana, empacadoras de fruta de banano.

Recursos recreativos, deportivos y culturales: Paisaje, ferias locales, etc.. Turismo ecológico, años públicos y el alquiler de áreas de descanso. Feria Patronal, actividades culturales.

Lineamientos para la generación de ingresos convencionales

- **Lineamiento:** Con la finalidad de crear conciencia en los vecinos y promover el pago de las tasas y arbitrios, es importante brindar información sobre la inversión de los recursos financieros en proyectos de desarrollo y de la cantidad de subsidio en el canon de agua, de esta manera se transparenta el gasto y los ciudadanos están enterados de los resultados.
- **Lineamiento:** Actualizar y modernizar el registro de establecimientos comerciales y de servicios en el municipio para evitar la evasión del pago de este arbitrio y mejorar el control de los contribuyentes.
- **Lineamiento:** Es de importancia para el municipio mejorar y aumentar los servicios básicos (agua y saneamiento, y alumbrado público) para la población, consecuentemente se deberán actualizar las tasas por estos rubros de manera participativa en el seno del Consejo Municipal de Desarrollo (COMUDE) e informar a la población a través de los diferentes medios de comunicación (radio y televisión).

Lineamientos para la generación de ingresos no convencionales

Lineamiento: Realizar estudios de pre factibilidad para las fuentes potenciales de generación de ingresos no convencionales: construcción de quiosco y monumento a Tecún Umán reconocido como héroe nacional, construcción de canchas polideportivas municipales, adquisición/compra de marimba Municipal, y construcción edificio Municipal para centro de convenciones.

Lineamiento: Realizar los estudios de mercado para la construcción del centro recreativo canopy Chowantan, y del centro de capacitaciones

Lineamiento: Normar las actividades (reglamentos, manuales de procedimientos) del cerro Chowantan, del centro de capacitaciones, y del centro de convenciones.

Monitoreo Índice de Gobernanza en Seguridad Alimentaria y Nutricional (SAN)

Esta herramienta tiene como finalidad la autoevaluación del desempeño de la COMUSAN y la calidad de su gestión, asimismo conocer las potencialidades y áreas a mejorar de dicha comisión en un momento determinado, definiendo un índice de gobernanza en SAN que permita la toma de decisiones consensuadas y oportunas por la COMUSAN.



Esta herramienta consiste en una aplicación que por medio de algoritmos, combina datos de 31 variables y 7 indicadores para definir un Índice de Gobernanza en SAN.



Participación: **6 variables**
Equidad: **5 variables**
Transparencia: **3 variables**
Eficiencia: **4 variables**
Capacidad de respuesta institucional: **8 variables**
Coordinación: **3 variables**
Marco regulatorio: **2 variables**



El Índice de Gobernanza se clasifica en tres niveles:

-  Nivel débil de Gobernanza en SAN: **Entre 0% y 49.99%**
-  Gobernanza en SAN aceptable: **Entre 50% y 79.99%**
-  Gobernanza en SAN totalmente aceptable: **Entre 80% y 100%**

Municipio Ocós, San Marcos

Información	Datos	Ranking Departamental	Ranking Municipal	Mapa
-------------	-------	-----------------------	-------------------	------



Monitoreo de Gobernanza en SAN



Año 2023

Cuatrimestre q1

Departamento San Marcos

Municipio Ocós

- Débil entre 0% y 49.99%
- Aceptable entre 50% y 79.99%
- Totalmente Aceptable entre 80% y 100%

Índice de Gobernanza en SAN
65%

Gobernanza **Aceptable** en SAN

Resumen de Indicadores

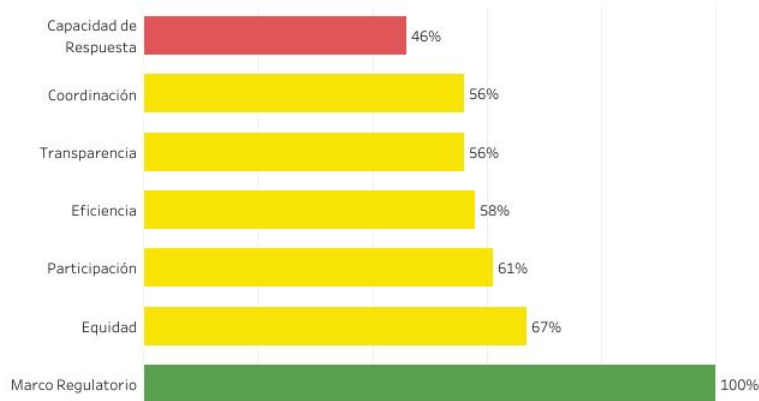

Mapa de Ubicación

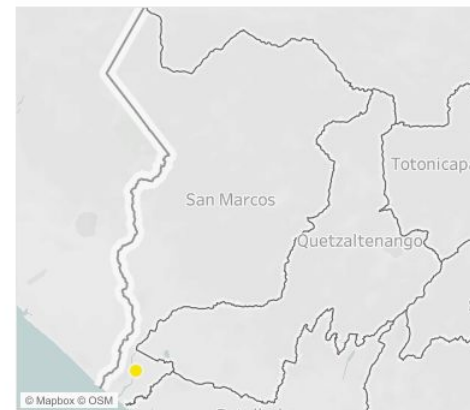

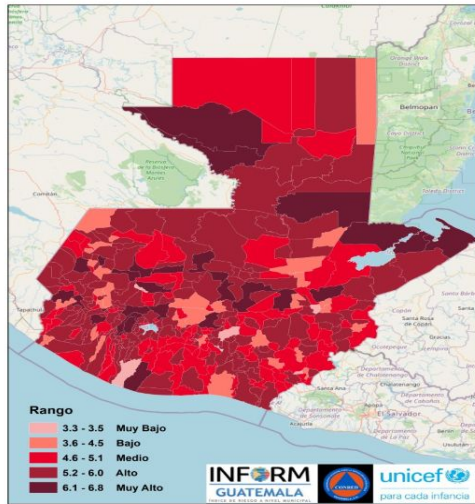

Estructura



**OCÓS,
SAN MARCOS**

Clasificación de Riesgo

ALTO

El municipio presenta un alto índice de degradación ambiental, diversos factores que indican alta vulnerabilidad y falta de capacidades / recursos para la respuesta ante eventos de distinto origen.

Índice de Riesgo de Desastres



Mapa municipal



INFORM Guatemala, es una herramienta nacional, abierta, objetiva y transparente que sirve para valorar el riesgo de desastres, a partir de la identificación de amenazas, vulnerabilidades y capacidades de respuesta en los 340 municipios del país.

SIMPLIFICA e INTEGRA
Información sobre el riesgo de desastres a nivel municipal en Guatemala

TOMA DE DECISIONES



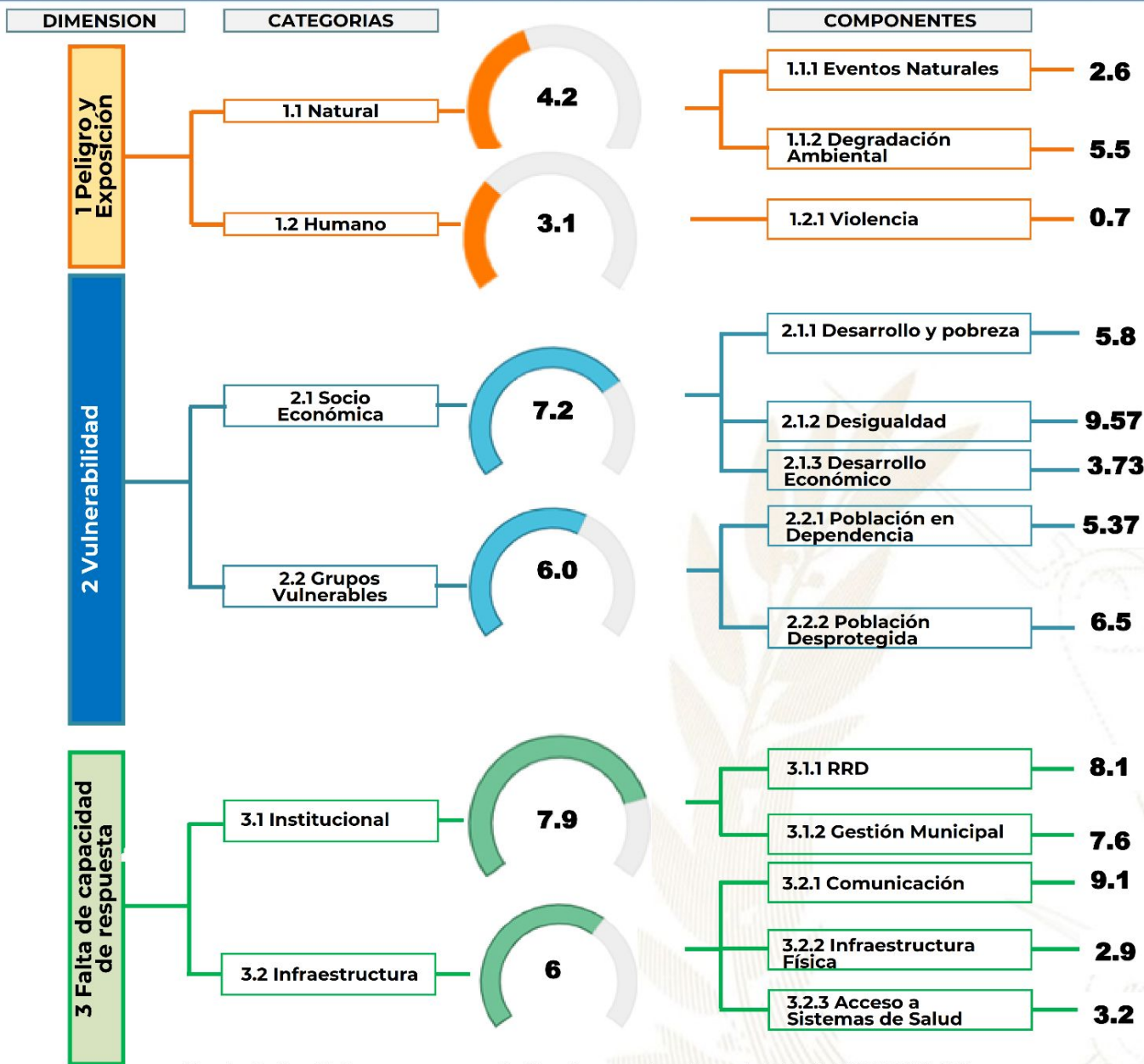

Procesos importantes para seguimiento:

- Ordenamiento territorial
- Plan Municipal de Respuesta
- Marco Nacional de Recuperación
- Normas para la Reducción de Desastres 1-4
- AGRIP
- Conformación de Coordinadoras para la Reducción de Desastres.
- Integración de Instancias Municipales para la Gestión Integral del Riesgo de desastres.

Oferta Programática Dirigida a los Gobiernos Locales

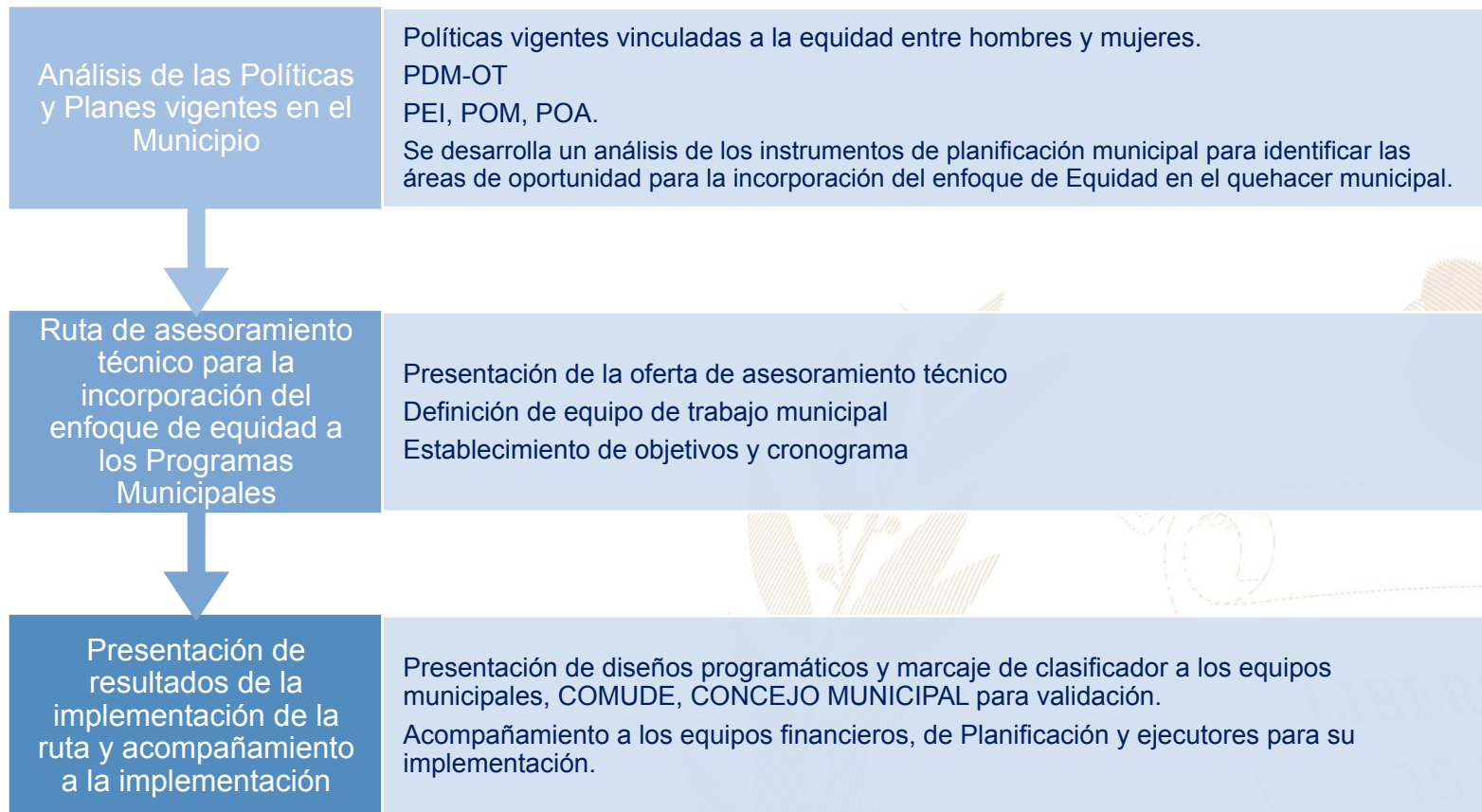

Más información aquí

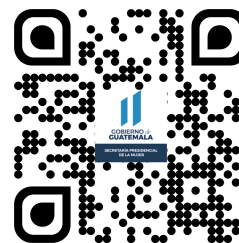

Ocós, San Marcos



Educación, capacitación y formación

- Brindar información, asesoría y orientación a las mujeres del municipio, especialmente sobre sus derechos.
- Coordinar con las instituciones del gobierno central las acciones y políticas públicas relacionadas con los derechos de las mujeres.
- Promover la participación comunitaria de las mujeres en los distintos niveles del Sistema de Consejos de Desarrollo Urbano y Rural. Capacitación y concientización para Fomentar la Participación Sociopolítica y la Prevención de la Violencia.

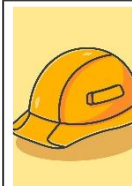

Emprendimiento y/o productividad

- Promover las capacidades productivas de las mujeres contribuyendo a su mejor calidad de vida.
- Promover cursos de capacitación en diferentes áreas productivas que les permitan acceder al campo laboral y al microemprendimiento.



Asistencia social

- Gestión y coordinación de apoyo en servicios médicos, terapias psicológicas, jornadas médicas, transferencias monetarias y entrega de alimentos, coordinación del servicio médico de ambulancia para la atención de las personas que lo requieran.
- Brindar apoyo psicológico en: casos de violencia intrafamiliar y violencia sexual.



Cultural

- Conmemoración de fechas importantes sobre la diversidad temática de género, así como, la promoción de actividades de ocio, recreación y deporte.
- Participación en festivales, ferias y demás actividades del municipio.

El Índice de Desarrollo Humano Municipal (IDH-M) describe el nivel de bienestar en una sociedad a partir de tres dimensiones básicas: educación, salud y nivel de vida. El IDH-M se mide entre 0 y 1, siendo 1 el mayor nivel de desarrollo humano.

A partir de los resultados del XII Censo Nacional de Población (INE, 2019), el IDH-M para el municipio de Ocós fue de: **0.61**. Este valor se encuentra por debajo del promedio del IDH-M en el departamento de San Marcos (0.62) y por debajo del promedio del IDH-M (0.63).

Las dimensiones del IDH-M que presentan mayor oportunidad de mejora en Ocós son: **educación y nivel de vida**.

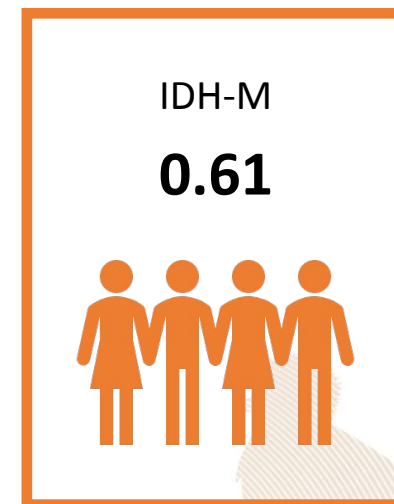

0.46

Educación

Esperanza educativa;
Escolaridad



0.79

Salud

Acceso a agua y saneamiento;
Materiales de pared y piso;
Supervivencia de hijos nacidos vivos



0.62

Nivel de Vida

Escolaridad de PEA;
Número de dormitorios por persona;
Tipo de ocupación de
Población Ocupada;
Categoría ocupacional de
Población Ocupada;
Ubicación geográfica

Referencias:

Instituto Nacional de Estadística de Guatemala (INE). (2019). XII Censo Nacional de Población y VII de Vivienda. Disponible en línea: <https://www.censopoblacion.gt/>
Programa de las Naciones Unidas para el Desarrollo (PNUD). (2022). Informe Nacional de Desarrollo Humano. Disponible en línea: <https://indhguatemala.org/visualizacion/>

El Índice de Privaciones Multidimensionales Municipal (IP-M) describe la pobreza a nivel municipal, para reflejar las carencias de los hogares en la calidad de la vivienda, en el empleo, en los logros educativos, en el acceso a servicios básicos de agua, saneamiento y energía, y en tecnología. El IP-M se mide entre 0 y 1, siendo 1 el mayor nivel de privaciones.

A partir de los resultados del XII Censo Nacional de Población (INE, 2019), el IP-M para el municipio de Ocós fue de: **0.41**. Este valor se encuentra por encima del promedio del IP-M en el departamento de San Marcos (0.39) y por encima del IP-M en el país (0.32).

Las dimensiones del IP-M que presentan mayor oportunidad de mejora en Ocós son: **tecnología y empleo**



0.24

Vivienda

Materiales precarios en piso, techo y paredes;
Hacinamiento



0.37

Empleo

Trabajo infantil;
Empleo doméstico;
Trabajo no remunerado;
Categorías ocupacionales



0.14

Educación

Inasistencia escolar;
Rezago escolar;
Adultos sin escolaridad;
Adultos con menos de 6 años de escolaridad



0.29

Servicios básicos

Acceso restringido a agua;
Acceso restringido a saneamiento;
Sin energía eléctrica



0.92

Tecnología

Sin computadora en el hogar;
Sin internet en el hogar

Referencias:

Instituto Nacional de Estadística de Guatemala (INE). (2019). XII Censo Nacional de Población y VII de Vivienda. Disponible en línea: <https://www.censopoblacion.gt/>
Programa de las Naciones Unidas para el Desarrollo (PNUD). (2022). Informe Nacional de Desarrollo Humano. Disponible en línea: <https://indhguatemala.org/visualizacion/>

Comparación entre desempeño del municipio y el promedio departamental

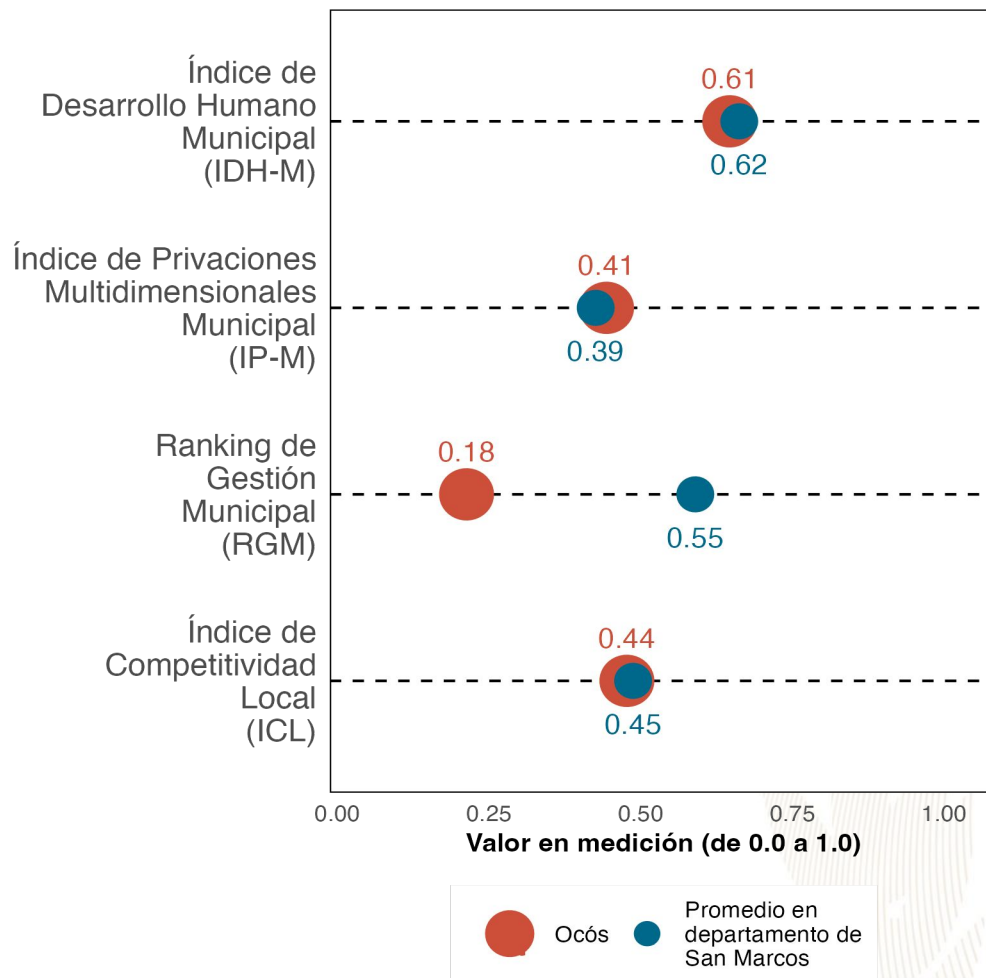

La gráfica compara el desempeño de **Ocós** con el promedio de los municipios de **San Marcos** en distintas mediciones de desarrollo. Los resultados son:

Índice de Desarrollo Humano Municipal (**IDH-M**): **0.61**. Puesto **19.5** de **30**.

Índice de Privaciones Multidimensionales Municipal (**IP-M**): **0.41**. Puesto **17** de **30**.

Ranking de gestión municipal (**RGM**): **0.18**. Puesto **30** de **30**.

Índice de Competitividad Local (**ICL**): **0.44**. Puesto **15** de **30**.

Referencias:

Fundación Para el Desarrollo de Guatemala (FUNDESA). (2022). Índice de Competitividad Local. Disponible en línea: <https://www.fundesa.org.gt/indices-y-evaluaciones-de-pais/indice-de-competitividad-local>
 Programa de las Naciones Unidas para el Desarrollo (PNUD). (2022). Informe Nacional de Desarrollo Humano. Disponible en línea: <https://indhguatemala.org/visualizacion/>
 Secretaría de Planificación y Programación de la Presidencia (SEGEPLAN). (2022). Ranking de la Gestión Municipal 2020-2021. Disponible en línea: <https://ranking.segeplan.gob.gt/visor/>

Brecha para cada indicador por área

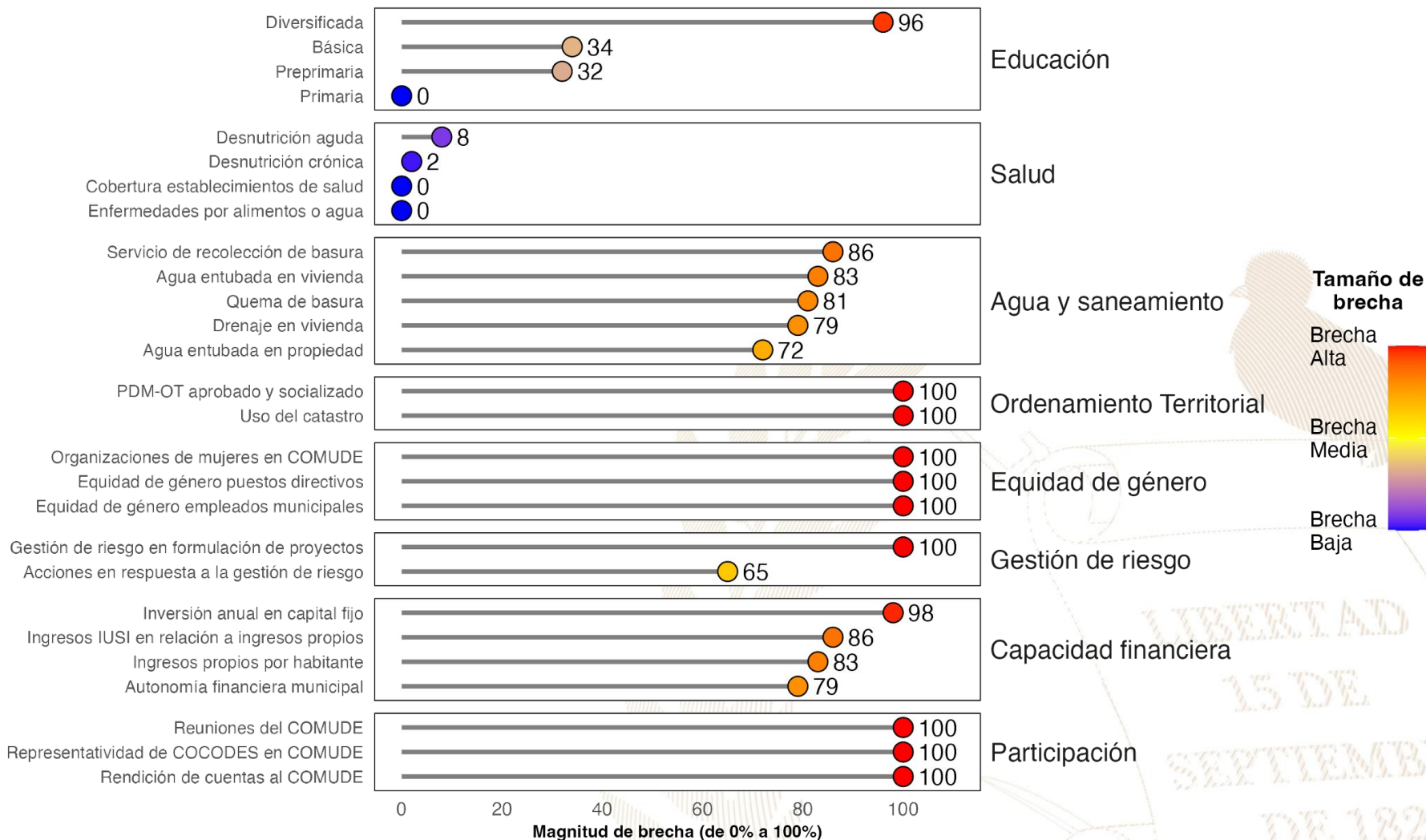

Referencias:

La selección de indicadores por área y la estimación de brechas para cada indicador se realizó con base en la información proporcionada a la Secretaría de Coordinación Ejecutiva de la Presidencia por los Ministerios de Educación y de Salud, así como en la información del Ranking de Gestión Municipal (SEGEPLAN, 2022) y el XII Censo Nacional de Población y VII de Vivienda (INE, 2019). Una brecha baja indica que hay poca necesidad de intervenir en el indicador. Una brecha media implica la necesidad de intervenir en el indicador para fortalecerlo. Una brecha alta implica mayor necesidad de intervenir para mejorar el desempeño en el indicador.

Instituto Nacional de Estadística de Guatemala (INE). (2019). XII Censo Nacional de Población y VII de Vivienda. Disponible en línea: <https://www.censopoblacion.gt/>

Secretaría de Planificación y Programación de la Presidencia (SEGEPLAN). (2022). Ranking de la Gestión Municipal 2020-2021. Disponible en línea: <https://ranking.segeplan.gob.gt/visor/>

Índice de Desarrollo Humano Municipal (IDH-M)

Si **Ocós** eliminara las brechas en los indicadores de desempeño listados en la gráfica anterior, **los cinco indicadores que tendrían mayor impacto en el IDH-M serían:** (a) autonomía financiera municipal, (b) ingresos propios por habitante, (c) agua entubada en vivienda, (d) servicio de recolección de basura y (e) educación diversificada.

IDH-M estimado si brecha se elimina

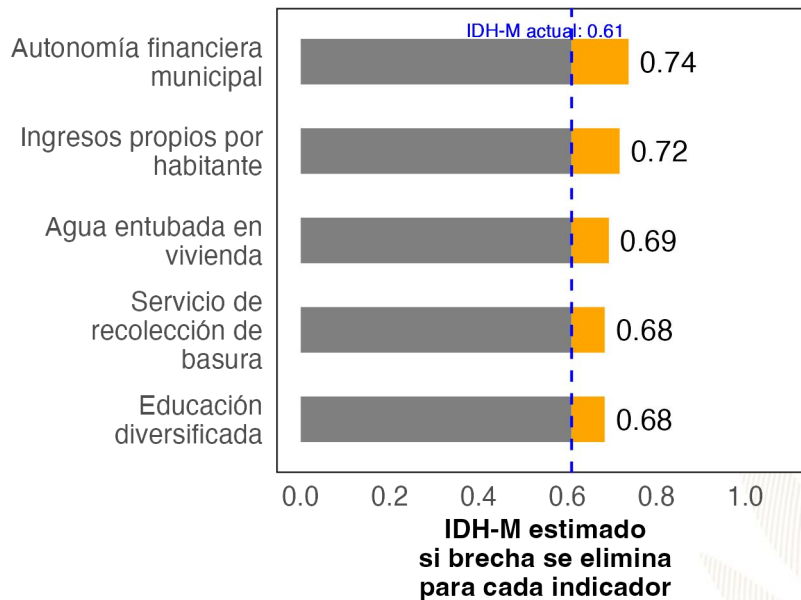

Ranking de Gestión Municipal (RGM)

Si **Ocós** eliminara las brechas en los indicadores de desempeño listados en la gráfica anterior, **los cinco indicadores que tendrían mayor impacto en el RGM serían:** (a) rendición de cuentas al COMUDE, (b) PDM-OT aprobado y socializado, (c) uso del catastro, (d) organizaciones de mujeres en COMUDE y (e) reuniones del COMUDE.

RGM estimado si brecha se elimina

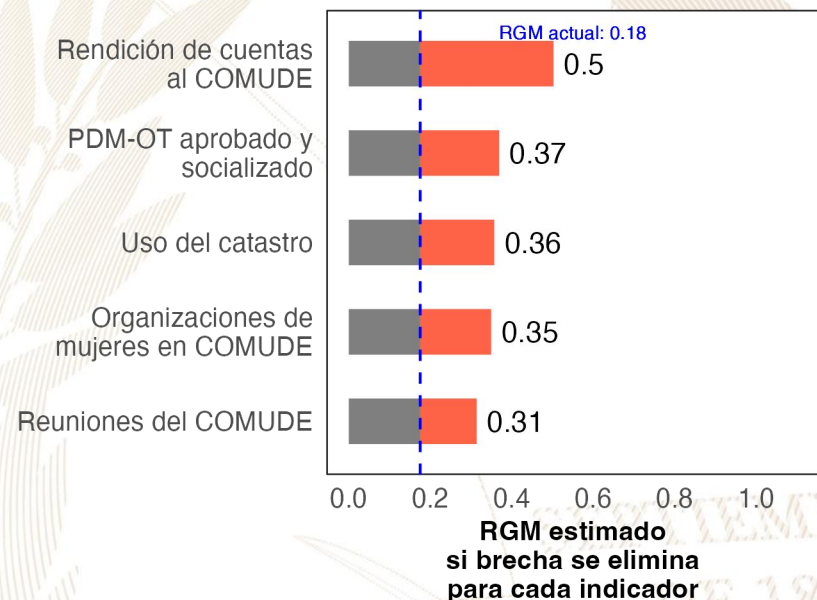

Referencias:

Para estimar el incremento en el desempeño se utilizó un modelo de regresión lineal tomando en cuenta la población, urbanización y etnicidad. Se considera que una brecha en un indicador de desarrollo ha sido eliminada si se reduce su valor actual a 0.
 Instituto Nacional de Estadística de Guatemala (INE). (2019). XII Censo Nacional de Población y VII de Vivienda. Disponible en línea: <https://www.censopoblacion.gt/>
 Programa de las Naciones Unidas para el Desarrollo (PNUD). (2022). Informe Nacional de Desarrollo Humano. Disponible en línea: <https://indhguatemala.org/visualizacion/>
 Secretaría de Planificación y Programación de la Presidencia (SEGEPLAN). (2022). Ranking de la Gestión Municipal 2020-2021. Disponible en línea: <https://ranking.segeplan.gob.gt/visor/>

Ranking Municipal

El Ranking de la Gestión Municipal (RGM) es un instrumento de asesoría creado para que los gobiernos locales, entidades de gobierno, cooperación internacional, academia y población en general cuenten con información precisa acerca de los avances y desafíos existentes en los principales temas de gestión municipal, a partir de la medición de 55 indicadores clasificados en 6 índices, que componen el índice de gestión municipal.

Departamento / Municipio	Resultados del Índice
San Marcos	
Ocós	
Índice de Gestión Financiera	0.33
Índice de Información a la Ciudadanía	0.20
Índice de Gestión Administrativa	0.06
Índice de Gestión Estratégica	0.02
Índice de Servicios Públicos	0.00
Índice de Participación Ciudadana	0.00

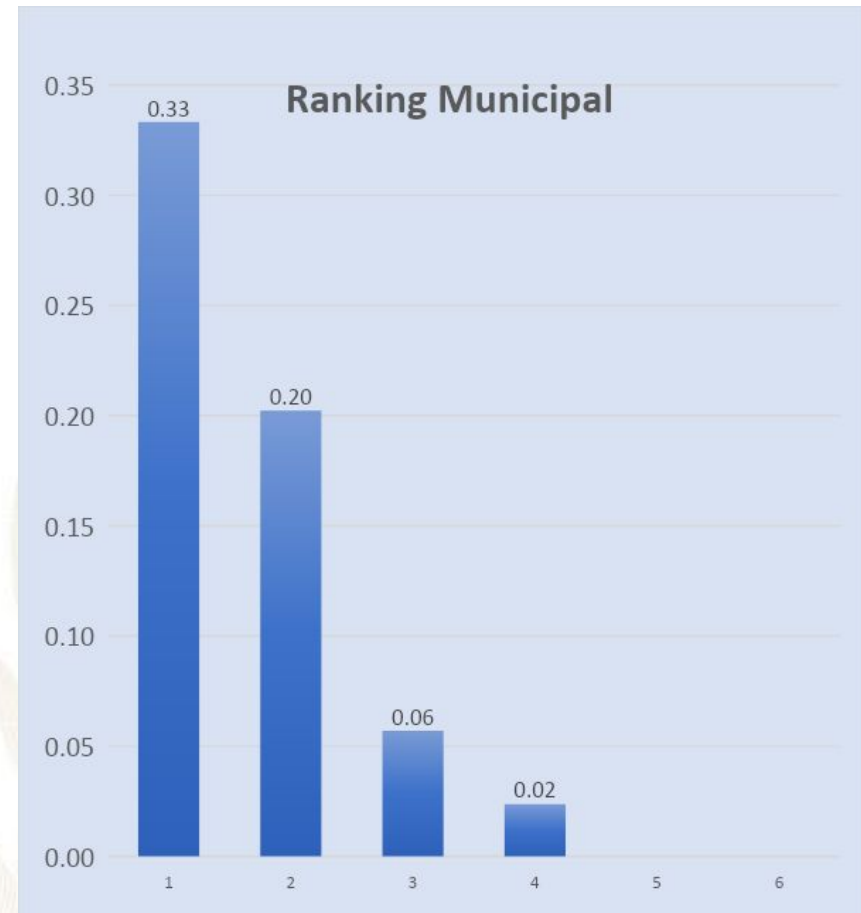



GOBIERNO de
GUATEMALA
DR. ALEJANDRO GIAMMATTEI

Un Presidente **MUNICIPALISTA**

10 GIRA PRESIDENCIAL

INFORME DE LOGROS

2020



2023

GOBIERNO CENTRAL A GOBIERNOS LOCALES

A nivel nacional

Año	No.	Producto público	Comunidad	Beneficiarios	Monto (Q)
2020	1	Becas de inglés para estudiantes y docentes	Todos	6, 110	Q5,563,491.00
2021	2	Becas de inglés para estudiantes y docentes	Todos	2,887	Q. 762,320.00
2022	3	Becas de inglés para estudiantes y docentes	Todos	6,053	Q 30,807,720.00.
2023	4	Becas de inglés para estudiantes y docentes	Todos	8,087	Q. 42, 676, 821.00

A nivel departamento de San Marcos

Año	No.	Producto público	Comunidad	Beneficiarios	Monto (Q)
2020	1	Programa de Profesionalización de docentes PADEP	Mam	46	Q399,520.00
2020	2	Programa de Formación Inicial Docente FID	K'iche' y Mam	67	Q450,560.00
2020	3	Programa de Textos escolares del Nivel de Educación Preprimaria y Primaria	K'iche', kaqchikel, mam, q'eqchi', q'anjob'al, tz'utujil, ixil, achi, itza', xinca, castellano	64,630	Q1,247,066.42
2020	4	Programa de Becas de Inglés, para el fortalecimiento de las competencias lingüísticas	Todos	55	N/A
2021	5	Programa de Profesionalización de docentes PADEP	Mam - Sipakapense	92	Q734,360.00
2021	6	Programa de Formación Inicial Docente FID	Mam y español	53	Q30,560.00
2021	7	Programa de Textos escolares del Nivel de Educación Preprimaria y Primaria	K'iche', kaqchikel, mam, q'eqchi', q'anjob'al, tz'utujil, ixil, achi,	63,178	Q1,746,243.16
2021	8	Programa de Becas de Inglés, para el fortalecimiento de las competencias lingüísticas	Todos	54	N/A
2022	9	Programa de Profesionalización de docentes PADEP	Mam - Sipakapense	80	Q1,264,960.00
2022	10	Programa de Formación Inicial Docente FID	Mam y español	64	Q352,000.00
2022	11	Programa de Textos escolares del Nivel de Educación Preprimaria y Primaria	K'iche', Kaqchikel, Mam, Q'eqchi', Q'anjob'al, Tz'utujil, Ixil, Achi, Poqomchi', Ch'orti', Popti'	12,538	Q61,937.72
2022	12	Programa de Becas de Inglés, para el fortalecimiento de las competencias lingüísticas	Todos	173	N/A
2023	13	Programa de Profesionalización de docentes PADEP	Mam - Sipakapense	212	Q711,040.00
2023	14	Programa de Formación Inicial Docente FID	Mam y español	32	Q101,200.00
2023	15	Programa de Textos escolares del Nivel de Educación Preprimaria y Primaria	K'iche', kaqchikel, Mam, Q'eqchi', Q'anjob'al, Tz'utujil, Ixil, Achi,	60,594	Q1,612,726.09
2023	16	Programa de Becas de Inglés, para el fortalecimiento de las competencias lingüísticas	Todos	1011	N/A

Ocós, San Marcos

Año	No.	Producto público	Comunidad	Beneficiarios	Monto (Q)
2020	1	Cuadernos De Trabajo Impresos Para Estudiantes Del Nivel Preprimario	Ocós	467	Q8,957.06
2020	2	Textos Impresos Para Estudiantes Del Nivel Primario	Ocós	467	Q27,608.57
2020	3	Establecimientos Del Nivel Preprimaria Atendidos Con Gratuidad	Ocós	395	Q10,198.70
2020	4	Establecimientos Del Nivel Primario Atendidos Con Gratuidad	Ocós	1,512	Q96,376.19
2020	5	Establecimientos Del Ciclo Básico Atendidos Con Gratuidad	Ocós	59	Q3,209.00
2020	6	Establecimientos Del Ciclo Diversificado Atendidos Con Gratuidad	Ocós	35	Q1,750.00
2020	7	Estudiantes Del Nivel Preprimario Beneficiados Con Útiles Escolares	Ocós	395	Q21,260.00
2020	8	Estudiantes Del Nivel Primario Beneficiados Con Útiles Escolares	Ocós	1,512	Q81,920.00
2020	9	Docentes Del Nivel Preprimario Beneficiados Con Valijas Didácticas	Ocós	16	Q3,520.00
2020	10	Docentes Del Nivel Primario Beneficiados Con Valijas Didácticas	Ocós	43	Q9,460.00
2020	11	Estudiantes del nivel preprimario atendidos con alimentación escolar	Ocós	415	Q325,800.00
2020	12	Estudiantes del nivel primario atendidos con alimentación escolar	Ocós	1,523	Q1,219,240.00
2020	13	Estudiantes del nivel preprimario del sector oficial atendidos en el sistema escolar (Monolingüe y bilingüe)	Ocós	437	Q1,158,738.15
2020	14	Estudiantes del nivel primario del sector oficial atendidos en el sistema escolar. (Monolingüe y Bilingüe)	Ocós	1,569	Q6,114,903.77
2020	15	Estudiantes del ciclo básico del sector oficial atendidos en el sistema escolar (Telesecundaria, nufed, oficial).	Ocós	41	Q13,595.26
2020	16	Estudiantes del ciclo diversificado del sector oficial atendidos en el sistema escolar. (Todas las ramas de enseñanzas)	Ocós	29	N/A

Ocós, San Marcos

Año	No.	Producto público	Comunidad	Beneficiarios	Monto (Q)
2021	17	Cuadernos De Trabajo Impresos Para Estudiantes Del Nivel Preprimario	Ocós	427	Q7,311.52
2021	18	Textos Impresos Para Estudiantes Del Nivel Primario	Ocós	1,076	Q17,377.72
2021	19	Establecimientos Del Nivel Preprimaria Atendidos Con Gratuidad	Ocós	476	Q19,096.46
2021	20	Establecimientos Del Nivel Primario Atendidos Con Gratuidad	Ocós	1,564	Q98,839.46
2021	21	Establecimientos Del Ciclo Básico Atendidos Con Gratuidad	Ocós	30	Q3,642.74
2021	22	Establecimientos Del Ciclo Diversificado Atendidos Con Gratuidad	Ocós	26	Q2,750.00
2021	23	Estudiantes Del Nivel Preprimario Beneficiados Con Útiles Escolares	Ocós	415	Q22,275.00
2021	24	Estudiantes Del Nivel Primario Beneficiados Con Útiles Escolares	Ocós	1,523	Q82,525.00
2021	25	Docentes Del Nivel Preprimario Beneficiados Con Valijas Didácticas	Ocós	16	Q7,260.00
2021	26	Docentes Del Nivel Primario Beneficiados Con Valijas Didácticas	Ocós	57	Q12,540.00
2021	27	Estudiantes del nivel preprimario atendidos con alimentación escolar	Ocós	476	Q334,132.00
2021	28	Estudiantes del nivel primario atendidos con alimentación escolar	Ocós	1,564	Q1,135,320.00
2021	29	Estudiantes del nivel preprimario del sector oficial atendidos en el sistema escolar (Monolingüe y bilingüe)	Ocós	484	Q1,342,423.34
2021	30	Estudiantes del nivel primario del sector oficial atendidos en el sistema escolar. (Monolingüe y Bilingüe)	Ocós	1,606	Q6,163,153.29
2021	31	Estudiantes del ciclo básico del sector oficial atendidos en el sistema escolar (Telesecundaria, nufed, oficial).	Ocós	27	N/A
2021	32	Estudiantes del ciclo diversificado del sector oficial atendidos en el sistema escolar. (Todas las ramas de enseñanzas)	Ocós	27	N/A
2021	33	Estudiantes del Programa de Educación Primaria de Adultos por Correspondencia (PEAC), atendidos	Ocós	52	N/A
2021	34	Estudiantes del programa de modalidades flexibles atendidos	Ocós	16	N/A

Ocós, San Marcos

Año	No.	Producto público	Comunidad	Beneficiarios	Monto (Q)
2022	35	Cuadernos De Trabajo Impresos Para Estudiantes Del Nivel Preprimario	Ocós	482	Q7,977.10
2022	36	Textos Impresos Para Estudiantes Del Nivel Primario	Ocós	1,605	Q76,670.85
2022	37	Establecimientos Del Nivel Preprimaria Atendidos Con Gratuidad	Ocós	476	Q20,995.76
2022	38	Establecimientos Del Nivel Primario Atendidos Con Gratuidad	Ocós	1,564	Q126,106.59
2022	39	Establecimientos Del Ciclo Básico Atendidos Con Gratuidad	Ocós	30	Q3,699.42
2022	40	Establecimientos Del Ciclo Diversificado Atendidos Con Gratuidad	Ocós	26	Q2,700.00
2022	41	Estudiantes Del Nivel Preprimaria Con Cobertura De Seguro Médico Escolar	Ocós	519	Q44,197.81
2022	42	Estudiantes Del Nivel Primaria Con Cobertura De Seguro Médico Escolar	Ocós	1,577	Q134,988.71
2022	43	Estudiantes Del Nivel Preprimario Beneficiados Con Útiles Escolares	Ocós	476	Q25,625.00
2022	44	Estudiantes Del Nivel Primario Beneficiados Con Útiles Escolares	Ocós	1,564	Q84,710.00
2022	45	Estudiantes Del Ciclo Básico Beneficiados Con Útiles Escolares	Ocós	16	Q7,260.00
2022	46	Docentes Del Nivel Primario Beneficiados Con Valijas Didácticas	Ocós	59	Q25,495.84
2022	47	Estudiantes del nivel preprimario atendidos con alimentación escolar	Ocós	511	Q534,150.00
2022	48	Estudiantes del nivel primario atendidos con alimentación escolar	Ocós	1,562	Q1,678,530.00
2022	49	Estudiantes del nivel preprimario del sector oficial atendidos en el sistema escolar (Monolingüe y bilingüe)	Ocós	531	Q1,458,601.42
2022	50	Estudiantes del nivel primario del sector oficial atendidos en el sistema escolar. (Monolingüe y Bilingüe)	Ocós	1,629	Q6,191,926.55
2022	51	Estudiantes del ciclo básico del sector oficial atendidos en el sistema escolar (Telesecundaria, nufed, oficial).	Ocós	35	N/A
2022	52	Estudiantes del ciclo diversificado del sector oficial atendidos en el sistema escolar. (Todas las ramas de enseñanzas)	Ocós	33	N/A
2022	53	Estudiantes del Programa de Educación Primaria de Adultos por Correspondencia (PEAC), atendidos	Ocós	34	N/A
2022	54	Estudiantes del Programa Centros Municipales de Capacitación y Formación Humana (CEMUCAF) atendidos en áreas técnico-laborales	Ocós	15	N/A
2022	55	Estudiantes del programa de modalidades flexibles atendidos	Ocós	4	N/A

Ocós, San Marcos

Año	No.	Producto público	Comunidad	Beneficiarios	Monto (Q)
2023	56	Cuadernos De Trabajo Impresos Para Estudiantes Del Nivel Preprimario	Ocós	506	Q9,543.16
2023	57	Textos Impresos Para Estudiantes Del Nivel Primario	Ocós	907	Q8,964.79
2023	58	Establecimientos Del Nivel Preprimaria Atendidos Con Gratuidad	Ocós	494	Q14,563.94
2023	59	Establecimientos Del Nivel Primario Atendidos Con Gratuidad	Ocós	1,614	Q86,875.51
2023	60	Establecimientos Del Ciclo Básico Atendidos Con Gratuidad	Ocós	26	Q3,452.18
2023	61	Establecimientos Del Ciclo Diversificado Atendidos Con Gratuidad	Ocós	31	Q1,550.00
2023	62	Estudiantes Del Nivel Preprimaria Con Cobertura De Seguro Médico Escolar	Ocós	559	Q43,330.16
2023	63	Estudiantes Del Nivel Primaria Con Cobertura De Seguro Médico Escolar	Ocós	1,667	Q126,840.34
2023	64	Estudiantes Del ciclo básico Con Cobertura De Seguro Médico Escolar	Ocós	42	Q2,515.50
2023	65	Estudiantes Del ciclo diversificado Con Cobertura De Seguro Médico Escolar	Ocós	37	Q2,279.08
2023	66	Estudiantes Del Nivel Preprimario Beneficiados Con Útiles Escolares	Ocós	494	Q26,685.00
2023	67	Estudiantes Del Nivel Primario Beneficiados Con Útiles Escolares	Ocós	1,614	Q87,340.00
2023	68	Estudiantes Del Ciclo Básico Beneficiados Con Útiles Escolares	Ocós	26	Q2,600.00
2023	69	Estudiantes Del Ciclo Diversificado Beneficiados Con Útiles Escolares	Ocós	31	Q3,100.00
2023	70	Docentes Del Nivel Preprimario Beneficiados Con Valijas Didácticas	Ocós	18	Q7,480.00
2023	71	Docentes Del Nivel Primario Beneficiados Con Valijas Didácticas	Ocós	61	Q21,664.70
2023	72	Docentes Del Ciclo Diversificado Beneficiados Con Valijas Didácticas	Ocós	2	Q880.00
2023	73	Estudiantes del nivel preprimario atendidos con alimentación escolar	Ocós	555	Q504,840.00
2023	74	Estudiantes del nivel primario atendidos con alimentación escolar	Ocós	1,640	Q1,561,050.00
2023	75	Estudiantes del nivel medio atendidos con alimentación escolar	Ocós	70	Q40,800.00
2023	76	Estudiantes del nivel preprimario del sector oficial atendidos en el sistema escolar (Monolingüe y bilingüe)	Ocós	554	Q1,039,208.75
2023	77	Estudiantes del nivel primario del sector oficial atendidos en el sistema escolar. (Monolingüe y Bilingüe)	Ocós	1,643	Q4,248,178.48
2023	78	Estudiantes del ciclo básico del sector oficial atendidos en el sistema escolar (Telesecundaria, nufed, oficial).	Ocós	36	N/A
2023	79	Estudiantes del ciclo diversificado del sector oficial atendidos en el sistema escolar. (Todas las ramas de enseñanzas)	Ocós	34	N/A
2023	80	Estudiantes del programa de modalidades flexibles atendidos	Ocós	13	N/A

Ocós, San Marcos

Año	No.	Producto público	Comunidad	Beneficiarios	Monto (Q)
2020	1	BONO EDUCACIÓN	N/A	17	Q 32,500.00
2020	2	BONO NIÑAS Y ADOLESCENTES EN EDUCACIÓN	N/A	22	Q 54,000.00
2020	3	BONO SALUD	N/A	10	Q 24,000.00
2020	4	BONO SALUD DE 0 A 2 AÑOS	N/A	2	Q 6,000.00
2020	5	BECA EDUCACIÓN MEDIA	N/A	25	Q 62,500.00
2020	6	BECA EDUCACIÓN SUPERIOR	N/A	9	Q 21,000.00
2021	7	BONO EDUCACIÓN	N/A	17	Q 63,000.00
2021	8	BONO NIÑAS Y ADOLESCENTES EN EDUCACIÓN	N/A	17	Q 61,500.00
2021	9	BONO SALUD	N/A	21	Q 61,500.00
2021	10	BECA EDUCACIÓN MEDIA	N/A	38	Q 93,500.00
2021	11	BECA EDUCACIÓN SUPERIOR	N/A	2	Q 3,500.00
2022	12	BONO EDUCACIÓN	N/A	31	Q 143,500.00

Ocós, San Marcos

Año	No.	Producto público	Comunidad	Beneficiarios	Monto (Q)
2022	13	BONO SALUD	N/A	8	Q 32,000.00
2022	14	BONO SALUD DE 0 A 2 AÑOS	N/A	3	Q 15,000.00
2022	15	BECA EDUCACIÓN MEDIA	N/A	43	Q 106,000.00
2023	16	BONO EDUCACIÓN	N/A	33	Q 76,000.00
2023	17	BONO SALUD	N/A	9	Q 25,000.00
2023	18	BONO SALUD DE 0 A 2 AÑOS	N/A	2	Q 7,000.00
2023	19	BECA EDUCACIÓN MEDIA	N/A	35	Q 66,000.00
2023	20	BECA EDUCACIÓN SUPERIOR	N/A	1	Q 1,800.00

No.	Producto público	Comunidad	Beneficiarios	Monto (Q)
1	BONO FAMILIA	N/A	2,095	Q 4,684,000.00
2	TRANSFERENCIAS MONETARIAS A FAMILIAS DE NIÑOS Y NIÑAS CON DESNUTRICIÓN AGUDA, PREVIAMENTE IDENTIFICADOS EN EL MARCO DE LA VULNERABILIDAD NUTRICIONAL	N/A	1	Q 1,500.00

PROYECCIÓN 2024 PROGRAMA SOCIAL "BECA SOCIAL"			
No.	Producto público	Comunidad	Beneficiarios
1	BECA EDUCACIÓN MEDIA	N/A	43

Ocós, San Marcos

No.	Producto público	Comunidad	Beneficiarios	Monto (Q)
1	BONO FAMILIA	N/A	8,587	Q 19,045,000.00
2	TRANSFERENCIAS MONETARIAS A FAMILIAS DE NIÑOS Y NIÑAS CON DESNUTRICIÓN AGUDA, PREVIAMENTE IDENTIFICADOS EN EL MARCO DE LA VULNERABILIDAD NUTRICIONAL	N/A	22	Q 28,500.00



Ocós, San Marcos

No.	Producto Público	
1	Atención de consultas relacionadas al uso del Sistema de Contabilidad Integrada de Gobiernos Locales -SICOIN GL- y del Sistema Servicios GL, por los medios disponibles, sea vía telefónica, correo electrónico, mesa de ayuda y en Oficinas Regionales de Atención Municipal, que han sido realizadas por los empleados municipales con los siguientes perfiles:	
	<p>SICOIN GL</p> <ul style="list-style-type: none"> - Director AFIM - Encargado de Contabilidad - Encargado de Presupuesto - Encargado de Tesorería - Encargado de Planes - Encargado de Contratos - Gestión de Ingresos - Gestión Presupuestaria - Gestión de Préstamos y donaciones - Alcalde - Asesor Municipal - Creación de Unidad Solicitante, entre otros 	<p>Servicios GL</p> <ul style="list-style-type: none"> - Administración Municipal - Gestor Documento de Cobro - Gestor Municipal - Nuevo Cajero General - Nuevo Cajero Receptor - Nuevo Gerente de Agua - Nuevo Gerente de Arbitrios - Nuevo Gestor de IUSI - Perfil Cajero General PMT - Perfil Gestión PMT - Registro Lecturas de Agua - Solicitud Cuenta Corriente Anual, entre otros.

Ocós, San Marcos

No.	Producto Público		
2	<p>Realización de eventos de capacitación de acuerdo a necesidades identificadas en la municipalidad con los temas indicados a continuación:</p> <table border="1" data-bbox="177 468 1889 982"> <tr> <td data-bbox="177 468 1047 982"> <ul style="list-style-type: none"> a) Cierre contable y apertura de ejercicio fiscal 2023 (Inicialización de Saldos) b) Generalidades presupuestarias c) Actualizaciones al MAFIM- 2a. Edición d) Revisión y Análisis de Reportes de Gestión y Ejecución Presupuestaria e) Módulo del IUSI en Servicios GL f) Módulo de Arbitrios en Servicios GL g) Planificación y Formulación Presupuestaria enfocado a GpR -SICOIN GL- h) Planificación (Facebook live) i) Planificación y Presupuesto por Resultados </td> <td data-bbox="1047 468 1889 982"> <ul style="list-style-type: none"> j) Módulo de Caja -Servicios GL- k) Uso del Sistema Soporte GL l) Reportes Financieros m) Préstamos, Donaciones y Convenios n) Módulo de Agua en Servicios GL o) Errores más comunes que se generan al elaborar un Presupuesto p) Módulo de Contratos q) Formulación Presupuestaria de Ingresos y egresos (Facebook live) r) Procesamiento Electrónico de Medios de Pago, entre otros. </td> </tr> </table>	<ul style="list-style-type: none"> a) Cierre contable y apertura de ejercicio fiscal 2023 (Inicialización de Saldos) b) Generalidades presupuestarias c) Actualizaciones al MAFIM- 2a. Edición d) Revisión y Análisis de Reportes de Gestión y Ejecución Presupuestaria e) Módulo del IUSI en Servicios GL f) Módulo de Arbitrios en Servicios GL g) Planificación y Formulación Presupuestaria enfocado a GpR -SICOIN GL- h) Planificación (Facebook live) i) Planificación y Presupuesto por Resultados 	<ul style="list-style-type: none"> j) Módulo de Caja -Servicios GL- k) Uso del Sistema Soporte GL l) Reportes Financieros m) Préstamos, Donaciones y Convenios n) Módulo de Agua en Servicios GL o) Errores más comunes que se generan al elaborar un Presupuesto p) Módulo de Contratos q) Formulación Presupuestaria de Ingresos y egresos (Facebook live) r) Procesamiento Electrónico de Medios de Pago, entre otros.
<ul style="list-style-type: none"> a) Cierre contable y apertura de ejercicio fiscal 2023 (Inicialización de Saldos) b) Generalidades presupuestarias c) Actualizaciones al MAFIM- 2a. Edición d) Revisión y Análisis de Reportes de Gestión y Ejecución Presupuestaria e) Módulo del IUSI en Servicios GL f) Módulo de Arbitrios en Servicios GL g) Planificación y Formulación Presupuestaria enfocado a GpR -SICOIN GL- h) Planificación (Facebook live) i) Planificación y Presupuesto por Resultados 	<ul style="list-style-type: none"> j) Módulo de Caja -Servicios GL- k) Uso del Sistema Soporte GL l) Reportes Financieros m) Préstamos, Donaciones y Convenios n) Módulo de Agua en Servicios GL o) Errores más comunes que se generan al elaborar un Presupuesto p) Módulo de Contratos q) Formulación Presupuestaria de Ingresos y egresos (Facebook live) r) Procesamiento Electrónico de Medios de Pago, entre otros. 		
3	<p>Capacitación en temas relacionados a las finanzas municipales, análisis e interpretación de indicadores financieros, según las siguientes metodologías:</p> <ul style="list-style-type: none"> a) Índice Consolidado Financiero Municipal -ICFM-. b) Ficha de seguimiento del -ICFM- e Informe -ICFM- año finalizado. c) Diagnóstico para el Fortalecimiento de las Finanzas Municipales. 		
4	<p>Elaboración y actualización de Guías de Usuario del Sistema de Contabilidad Integrada de Gobiernos Locales -SICOIN GL- y del Sistema Servicios GL las cuales se encuentran disponibles en el Portal de Gobiernos Locales en el siguiente enlace: https://portalgl.minfin.gob.gt seleccionando las opciones "Biblioteca Virtual", "Guías y Manuales", "Guías Sicoin gl", "Guías Servicios GL", entre otras.</p>		

Ocós, San Marcos

No.	Producto Público
5	<p>Manual de Administración Financiera Integrada Municipal -MAFIM- (Segunda Edición) el cual contiene la actualización de normas, procedimientos técnicos, administrativos y financieros que fortalecen los procesos de la gestión financiera municipal, favorece el control interno, la administración y el uso eficiente y eficaz de los recursos públicos, contribuyendo a la transparencia del gasto y la rendición de cuentas, éste se encuentra disponible en el Portal de Gobiernos Locales en el siguiente enlace: https://portalgl.minfin.gob.gt seleccionando las opciones "Biblioteca Virtual", "Guías y Manuales", "Manuales", "Manual de Administración Financiera Integrada Municipal (2a. Edición) 2022".</p>
6	<p>Tablero de Resultados del índice Consolidado Financiero Municipal -ICFM- el cual es un instrumento de análisis, monitoreo y evaluación que permite a través de indicadores financieros según la metodología, conocer las fortalezas y áreas de oportunidad de la gestión financiera municipal, útil para la toma de decisiones de las autoridades y funcionarios municipales, éste se encuentra disponible en el Portal de Gobiernos Locales en el siguiente enlace: https://portalgl.minfin.gob.gt seleccionando las opciones "Indicadores" y luego "ICFM".</p>
7	<p>Ficha de Seguimiento a la Gestión Financiera Municipal en la cual se pueden visualizar los resultados de la gestión financiera de los últimos dos años para realizar análisis comparativo y el seguimiento durante el ejercicio fiscal vigente de manera mensual, permitiendo a las autoridades y funcionarios municipales identificar fortalezas y oportunidades de mejora que orienten la labor para establecer estrategias de fortalecimiento financiero municipal; asimismo se pone a disposición el Informe ICFM año finalizado, el cual muestra el análisis general de los resultados de la gestión financiera del ejercicio fiscal finalizado. Ambos instrumentos se encuentran disponibles dentro del Sistema de Contabilidad Integrada de Gobiernos Locales -SICOINGL- en la siguiente ruta: "Ejecución", "Reportes Financieros", "Ficha de Seguimiento Municipal", "Informe ICFM año finalizado".</p>
8	<p>Tablero que muestra la ejecución presupuestaria de la municipalidad desde la perspectiva de los Objetivos de Desarrollo Sostenible -ODS-, Ejes del Plan Nacional de Desarrollo, Prioridades Nacionales, Metas Estratégicas de Desarrollo y Resultados Estratégicos, los cuales se pueden consultar desde el Portal de Gobiernos Locales en el siguiente enlace: https://portalgl.minfin.gob.gt seleccionando las opciones "Indicadores" y luego "Objetivos de Desarrollo Sostenible".</p>

Ocós, San Marcos

No.	Producto Público		
9	Implementación de las siguientes herramientas informáticas y metodologías:		
	a) Sistema de Contabilidad Integrada de Gobiernos Locales -SICOIN GL-	X	Implementada
	b) Sistema Servicios GL	X	Implementada
	c) Aplicación (APP) Móvil para Toma de Lecturas de Agua		Por implementar
	d) Generación de Boleto de Ornato Masivo	X	Implementada
	e) Metodología del Índice Consolidado Financiero Municipal -ICFM-		Por implementar
	f) Metodología "Diagnóstico para el Fortalecimiento de las Finanzas Municipales"		Por implementar
	g) Metodología "Gestión por Resultados"		Por implementar
	h) Cobro de servicios municipales con tarjeta de crédito y débito		Por implementar
	i) Cobro de servicios municipales a través de BANCAMUNI		Por implementar
	j) Cuenta Única del Tesoro Municipal -CUT-	X	Implementada

Ocós, San Marcos

Año	No.	Producto público	Beneficiarios	Monto (Q)
2020	1	Programa del Aporte Económico del Adulto Mayor (Activos)	77	Q 305,600.00
2020	2	Programa del Aporte Económico del Adulto Mayor (Nuevos Beneficiarios)	19	N/I
2021	3	Programa del Aporte Económico del Adulto Mayor (Activos)	79	Q 357,200.00
2021	4	Programa del Aporte Económico del Adulto Mayor (Nuevos Beneficiarios)	4	N/I
2022	5	Programa del Aporte Económico del Adulto Mayor (Activos)	196	Q 802,000.00
2022	6	Programa del Aporte Económico del Adulto Mayor (Nuevos Beneficiarios)	120	N/I
2023	7	Programa del Aporte Económico del Adulto Mayor (Activos)	274	Q 846,500.00
2023	8	Programa del Aporte Económico del Adulto Mayor (Nuevos Beneficiarios)	88	N/I

No.	Producto público	Comunidad	Aportes	Monto (Q)
1	Programa del Aporte Económico del Adulto Mayor	Ocós	4.969	Q 2.311.300,00

Ocós, San Marcos

No.	Producto público	Comunidad	Beneficiarios	Monto (Q)
1	Identificación de Hogares Sin Energía	31 de Julio	152	Q5,057.00
		Total	152	Q5,057.00

No.	Producto público	Comunidad	Beneficiarios	Monto (Q)*
8	Plan Centinela verificación de calidad y cantidad en estaciones de servicio, plantas y depósitos de almacenamiento y expendios de GLP en cilindros 5 Supervisiones técnicas de calidad y cantidad en estaciones de servicio, plantas y depósitos de almacenamiento y expendios de GLP en cilindros por personal Delegado de la DGH, durante el período 2020-agosto 2023	Ocos	toda la población	Q8,284.05

Ocós, San Marcos

No.	Producto público	Comunidad	Beneficiarios	Monto (Q)
1	REPOSICION CARRETERA RN-8 TRAMO AYUTLA - OCÓS SAN MARCOS	AYUTLA, OCÓS	91,337	Q 31,029,256.04
2	CONSTRUCCION PUENTE VEHICULAR RUTA RD SM 02 A BIFURCACION RN 08 HACÍA OCÓS BIFURCACION RD SM 02 HACÍA TILAPA OCOS SAN MARCOS	OCÓS, LA BLANCA	47,846	N/I
3	CONSTRUCCION PUENTE VEHICULAR RUTA RD-SM-02 A BIFURCACION RN-08 HACÍA OCÓS - BIFURCACION RD-SM-02 HACÍA TILAPA OCOS SAN MARCOS	OCÓS	13,185	Q 25,227,680.78
4	Apertura de Agencia Postal Ocós	Población en General	250,500	Q 66,887.92
No.	Producto público por finalizar	Comunidad	Beneficiarios	Monto (Q)
1	CONSTRUCCION PUENTE VEHICULAR RUTA RD-SM-02 A BIFURCACION RN-08 HACÍA OCÓS - BIFURCACION RD-SM-02 HACÍA TILAPA OCÓS SAN MARCOS	OCÓS	13,185	1,286,914.70

Ocós, San Marcos

Año	No.	Producto público	Comunidad	Beneficiarios	Monto (Q)
2020	1	Instrumentos ambientales públicos	Ocós	10,841	Q4,864,481.00
2020	2	Instrumentos ambientales privados	Ocós	7	N/A
2021	3	Capacitaciones	Ocós	51	Q582.60
2021	4	Jornada de limpieza	Playa pública	150	Q4,919.50
2021	5	Instrumentos ambientales públicos	Ocós	10,841	Q3,375,261.00
2021	6	Instrumentos ambientales privados	Ocós	2	N/A
2022	7	Guardianes Ecológicos	Cabecera municipal	116	Q582.60
2022	8	Capacitaciones	Ocós	250	Q1,165.20
2022	9	Jornada de limpieza	Playa pública	60	Q4,919.50
2022	10	Instrumentos ambientales públicos	Ocós	10,841	N/A

Ocós, San Marcos

Año	No.	Producto público	Comunidad	Beneficiarios	Monto (Q)
2022	11	Instrumentos ambientales privados	Ocós	2	Q4,320,529.00
2023	12	Capacitaciones	Cabecera municipal	33	Q582.60
2023	13	Jornada de limpieza	Playa pública	8	Q 491.95
2023	14	Instrumentos ambientales públicos	Ocós	10,841	Q3,788,699.00
2023	15	Instrumentos ambientales privados	Ocós	1	N/A



Ocós, San Marcos

Año	No.	Producto público	Comunidad	Beneficiarios	Monto (Q)
2020	1	Asistencia y dotación de alimentos	N/A	87	Q 28,318.50
	2	Regulación del patrimonio productivo agropecuario	N/A	333	Q 15,256.91
2021	1	Asistencia y dotación de alimentos	N/A	228	Q 94,560.72
	2	Regulación del patrimonio productivo agropecuario	N/A	245	Q 17,910.48
	3	Seguro agropecuario / agrícola catastrófico	N/A	6	Q 3,253.82
2022	1	Asistencia y dotación de alimentos	N/A	634	Q 223,168.00
	2	Entrega de estipendios para el establecimiento de huertos familiares, para reactivación de unidades productivas; y para conservación de suelos y agua	N/A	233	Q 233,000.00
	3	Regulación del patrimonio productivo agropecuario	N/A	257	Q 31,481.42
2023	1	Asistencia y dotación de alimentos	N/A	6	Q 1,350.00
	2	Regulación del patrimonio productivo agropecuario	N/A	280	Q 32,744.18
	3	Seguro agropecuario / agrícola catastrófico	N/A	9	Q 4,768.64

Ocós, San Marcos

Dirección General del Deporte y la Recreación

Año	No.	Producto público	Comunidad	Beneficiarios	Monto (Q)
2022	1	000-030 Festivales deportivos, recreativos y otros eventos de carácter especial, realizados para promover el acceso a la actividad física y la recreación	Ocós	1	N/A



Ocós, San Marcos

No,	Producto público	Comunidad	Beneficiarios	Monto (Q)
1	Patrullajes policiales a pie	Ocós	13,185 personas	Q 72,254.85
2	Patrullajes policiales en vehículos	Ocós	13,185 personas	Q 29,308.62
3	Patrullajes policiales en motocicletas	Ocós	13,185 personas	Q 10,963.89
4	Patrullajes policiales en bicicletas	Ocós	13,185 personas	Q 399.12
5	Atención a personas agredidas	Ocós	13,185 personas	Q 81,140.70
6	Patrullajes policiales	Ocós	13,185 personas	Q 96,497.60
7	Operativos policiales	Ocós	13,185 personas	Q 95,332.60
8	Patrullajes policiales en mercados	Ocós	13,185 personas	Q 13,387.48
9	Patrullajes policiales en protección a la naturaleza	Ocós	13,185 personas	Q 13,311.10
10	Operativos policiales en protección a la naturaleza	Ocós	13,185 personas	Q 2,017.72
11	Seguridad a personalidades. edificios y entidades	Ocós	13,185 personas	Q 18,156.37

Ocós, San Marcos

No.	Producto público	Comunidad	Beneficiarios	Monto (Q)
12	Servicios policiales para mantener y resguardar el orden público	Ocós	13,185 personas	Q 18,998.72
13	Operativos policiales especializados para el control de homicidios	Ocós	13,185 personas	Q 95,034.64
14	Patrullajes policiales motorizados en áreas focalizadas para la reducción de homicidios	Ocós	13,185 personas	Q 45,384.34
15	Atención a mujeres víctimas de violencia con asesoría y acompañamiento policial	Ocós	13,185 personas	Q 55.82
16	Asesoría y acompañamiento policial a mujeres víctimas de violencia	Ocós	13,185 personas	Q 7,490.44
17	Operativos policiales para el control del expendio y consumo de bebidas alcohólicas. fermentadas o destiladas	Ocós	13,185 personas	Q 1,512.34
18	Puestos policiales fijos para la prevención de extorsiones	Ocós	13,185 personas	Q 70.79
19	Atención de denuncias recibidas por extorsión	Ocós	13,185 personas	Q 74.82

Ocós, San Marcos

No.	Producto público	Comunidad	Beneficiarios	Monto (Q)
1	Operaciones Terrestres*	Ocós	1,222,951	Q77,838,392.21
2	Acciones de Prevención, contención y respuesta ante Covid-19*	Ocós	9,966	Q1,945,661.22
3	Operaciones Terrestres*	Ocós	1,222,951	Q 77,764,840.00
4	Acciones de Prevención, contención y respuesta ante Covid-21*	Ocós	9,966	Q 983,982.16

*Datos a nivel departamental

Ocós, San Marcos

No.	Producto público	Comunidad	Beneficiarios	Monto (Q)
1	Realización de jornadas integrales de Salud	Todo el municipio	Población vulnerable en pobreza y pobreza extrema	N/I
2	Seguimiento al fortalecimiento de la estrategia de CCSyC	Todo el municipio	Grupo de mujeres de niños menores de 5 años	N/I
3	Fortalecimiento institucional en SAN	Todo el municipio	Instituciones y Población en general	N/i
4	Monitoreo continuo de visitas domiciliarias en conjunto	Laureles, Oscar Mendez, Cabecera, Aldea Limones	Niños con DA	N/I
5	Operativización del Sistema de Seguridad Alimentaria y Nutricional a través del funcionamiento de la Comisión Departamental de Seguridad Alimentaria y Nutricional -CODESAN-, en donde se fortalecen las acciones debido a la participación interinstitucional lograda.	Todo el departamento	30 municipios del departamento	N/I
6	Establecimiento del Día Orgánico para Promover una Alimentación Saludable con el objetivo de mejorar la nutrición de los niños y fortalecer el acceso a alimentos locales, producidos por los productores locales del departamento.	Todo el departamento	30 municipios del departamento	N/I

Ocós, San Marcos

Ejercicio fiscal 2020

Inversiones de Consejos de Desarrollo Departamental

No.	SNIP	Producto público	Comunidad	Beneficiarios	Monto (Q)
1	222705	ESCUELA PRIMARIA	CASERIO LOS PLATANARES	750	Q296,000.00
2	222816	ESCUELA PRIMARIA	CASERIO LAS CRUCES	590	Q1,320.00
3	226616	ESCUELA PRIMARIA	CASERIO LOS FAROS	910	Q260,000.00
4	226586	INSTITUTO BASICO	CABECERA MUNICIPAL DE OCOS	1,744	Q640,000.00
5	239780	ESCUELA PRIMARIA	ALDEA LIMONES	2,366	Q472,000.00
6	241710	ESCUELA PRIMARIA	CABECERA MUNICIPAL DE OCOS	1,744	Q41,198.42
7	258733	CALLE RURAL	ALDEA LIMONES	3,137	Q1,665,302.58
			TOTAL	11,241	Q3,375,821.00

Ejercicio fiscal 2021

Ocós, San Marcos

No,	SNIP	Producto público	Comunidad	Beneficiarios	Monto (Q)
1	258517	CALLE RURAL	CASERIO LAS CRUCES	980	Q3,375,821.00
			TOTAL	980	Q3,375,821.00

Ejercicio fiscal 2022

No,	SNIP	Producto público	Comunidad	Beneficiarios	Monto (Q)
1	278146	CAMINO RURAL	CASERIO EL CRUCERO	1,063	Q1,305,329.00
2	280934	INSTITUTO BASICO	ALDEA LIMONES	203	Q2,428,566.00
			TOTAL	1,266	Q3,733,895.00

Ejercicio fiscal 2023

Ocós, San Marcos

No.	SNIP	Producto público	Comunidad	Beneficiarios	Monto (Q)
1	297903	CALLE RURAL	CASERIO MEZQUITAL	890	Q1,061,880.00
2	309315	PUESTO DE SALUD	CASERIO LAS CRUCES	770	Q636,875.00
3	309309	ESCUELA PRIMARIA	CASERÍO PLATANARES	45	Q661,818.00
4	309312	ESCUELA PRIMARIA	COLONIA MEZQUITAL	66	Q590,050.00
5	302616	ESCUELA PRIMARIA	CASERIO LOS FAROS	35	Q621,076.00
6	309313	ESCUELA PRIMARIA	CABECERA MUNICIPAL	66	Q217,000.00
			TOTAL	1,872	Q3,788,699.00

Ejercicio fiscal 2024

No.	SNIP	Producto público	Comunidad	Beneficiarios	Monto (Q)
1	318223	CALLE RURAL	ALDEA LIMONES	790	Q998,695.00
2	318244	ESCUELA PRIMARIA	CASERÍO MAREAS	45	Q834,746.00
3	318245	AGUA POTABLE	CASERIO LOS FAROS	320	Q2,558,475.00
			TOTAL	1,155	Q4,391,916.00

Ocós, San Marcos

Año	No.	Producto público	Comunidad	Beneficiarios	Monto (Q)
2020 - 2022	1	PERSONAS BENEFICIADAS CON CAPACITACIÓN NO CERTIFICABLE	OCÓS	152	N/A
			TOTAL GENERAL	152	

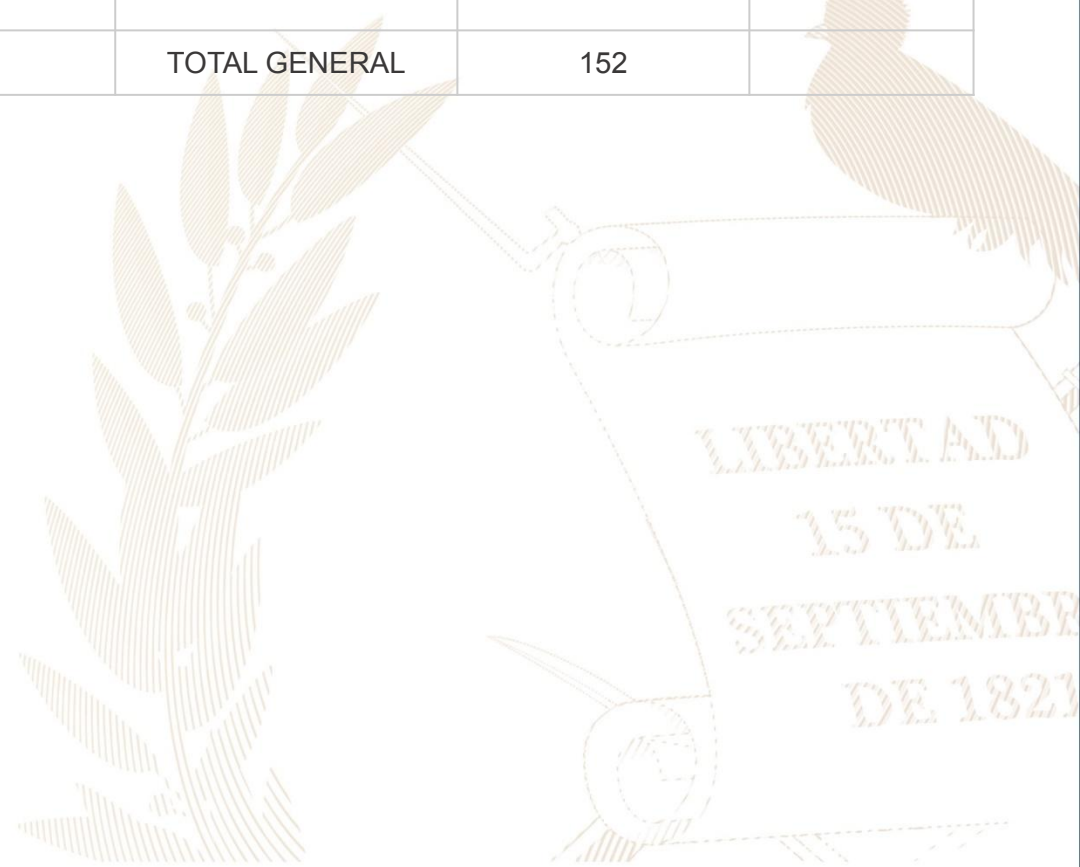

Ocós, San Marcos

No.	Producto público	Comunidad	Beneficiarios	Monto (Q)
1	Cursos de capacitación	Ocós	1	Q 102.00
2	Gira de influenciadores nacionales para la promoción turística de San Marcos	Ocos, Playa de Ocós	Sector turístico local	Q 3,083.33

Ocós, San Marcos

Año	No.	Producto público	Comunidad	Beneficiarios	Monto (Q)
2022	1	Asistencia técnica "Política Municipal para el Mejoramiento de la Generación y Recaudación de Ingresos Propios"	Ocós	Gobierno municipal	Q5,785.71

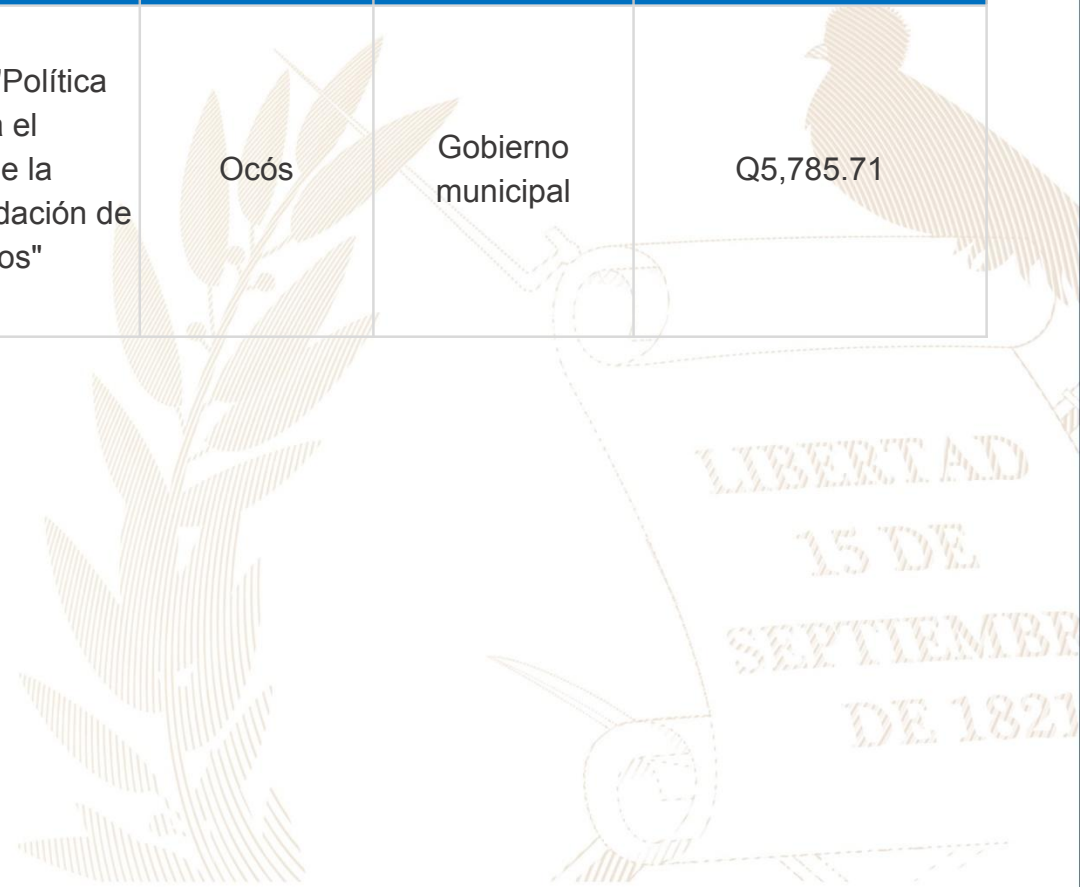

Ocós, San Marcos

Año	No.	Producto público	Comunidad	Beneficiarios	Monto (Q)
2020	1	Capacitación en Gestión Municipal a autoridades. funcionarios y empleados municipales	Área Urbana	2.062 personas	Q 544,003.18
	2	Capacitación en gestión social a empleados municipales y sociedad civil urbana organizada	Área Urbana	1.813 personas	Q 715,024.39
	3	Capacitación en temas de administración. finanzas y en elaboración de instrumentos dirigida a autoridades. funcionarios y empleados municipales	Área Urbana	231 personas	Q 878,075.56
2021	1	Capacitación en Gestión Municipal a autoridades. funcionarios y empleados municipales	Área Urbana	3.884 personas	Q 592,142.96
	2	Capacitación en gestión social a empleados municipales y sociedad civil urbana organizada	Área Urbana	2.381 personas	Q 771,469.21
	3	Capacitación en temas de administración. finanzas y en elaboración de instrumentos dirigida a autoridades. funcionarios y empleados municipales	Área Urbana	1.034 personas	Q 776,018.27

***Nota: Cifras a nivel nacional**

Ocos, San Marcos

Año	No,	Producto público	Comunidad	Beneficiarios	Monto (Q)
2022	1	Capacitación en Gestión Municipal a autoridades. funcionarios y empleados municipales	Área Urbana	4.389 personas	Q 588,997.74
	2	Capacitación en gestión social a empleados municipales y sociedad civil urbana organizada	Área Urbana	2.803 personas	Q 805,028.26
	3	Capacitación en temas de administración. finanzas y en elaboración de instrumentos dirigida a autoridades. funcionarios y empleados municipales	Área Urbana	231 personas	Q 785,660.88
2023	1	Capacitación en Gestión Municipal a autoridades. funcionarios y empleados municipales	Área Urbana	2.126 personas	Q 374,429.3
	2	Capacitación en gestión social a empleados municipales y sociedad civil urbana organizada	Área Urbana	1.818 personas	Q 512,970.23
	3	Capacitación en temas de administración. finanzas y en elaboración de instrumentos dirigida a autoridades. funcionarios y empleados municipales	Área Urbana	109 personas	Q 474,689.8

***Nota: Cifras a nivel nacional**

Ocós, San Marcos

Año	No,	Producto público	Comunidad	Hect, Afec,	Beneficiarios	Monto (Q)
2021	1	Coordinadoras Municipales para la Reducción de Desastres	Ocós	N/I	41	Q 1,383,978.57
2022	1	Incendios Forestales y No Forestales Atendidos	Comunidad 31 de Julio	0.8	N/I	Q 9,330,624.02
2023	1	Incendios Forestales y No Forestales Atendidos	Comunidad 31 de Julio	15	N/I	Q 5,607,818.70

** **NOTA:** El monto consignado representa lo ejecutado en forma global para el ejercicio fiscal indicado

Alejandro Eduardo Giammattei Falla
Señor Presidente de la República

**Secretaría de Coordinación
Ejecutiva de la Presidencia**

Álvaro Leonel Díaz Velásquez
Secretario de Coordinación Ejecutiva

Danilo José Soto Castañeda
Subsecretario de Coordinación Ejecutiva

Victor Hugo Paiz Gómez
Subsecretario para la Descentralización

Leonel Eduardo Girón Véliz
Director del Sistema de Consejos de Desarrollo

Luis Eduardo Orozco Orellana
Director General para la Descentralización

Jonathan Arnulfo Del Cid López
Director de Informática

Jesús Felipe Polanco Tello
Director Técnico de Operaciones

Luis Alfonso Rodas Guzmán
Director de Planificación

Jennifer Cristina García Marroquín
Directora de Comunicación social

Luz Azucena Mendoza Cajbón
Directora Administrativa Financiera

María José Sánchez Mejía
Directora de Asesoría Jurídica

Alberto Emmanuel Soto de León
Director de Auditoría Interna

Isis Ana Graciela Serrano Lemus
Asesoría Técnica

Saúl Nehemias Obando Mejía
Dirección Técnica de Operaciones

David Roberto Barrera Valenzuela
Dirección Técnica de Operaciones

Autorizado

Alejandro Eduardo Giammattei Falla
Señor Presidente de la República

Álvaro Leonel Díaz Velásquez
Secretario de Coordinación Ejecutiva de la Presidencia

Elaborado

Despacho
Secretaría de Coordinación Ejecutiva de la Presidencia

Subsecretaría de Coordinación Ejecutiva
Secretaría de Coordinación Ejecutiva de la Presidencia

Revisado

Dirección del Sistema de Consejos de Desarrollo
Dirección Técnica de Operaciones
Dirección de Descentralización

Diseño y diagramación

Dirección de Comunicación Social

340 municipios
fuertes,
hacen un Estado fuerte!

ACCESO A INFORMACIÓN DIGITAL



<https://scep.gob.gt/carta-de-navegacion-municipal/>