



# Carta de navegación Municipal

## MUNICIPALIDAD DE MOYUTA, JUTIAPA



GOBIERNO de GUATEMALA  
DR. ALEJANDRO GIANMATTEI

MINISTERIO DE SERVICIOS PÚBLICOS



GOBIERNO de GUATEMALA  
DR. ALEJANDRO GIANMATTEI

MINISTERIO DE TRABAJO Y PREVISIÓN SOCIAL



GOBIERNO de GUATEMALA  
DR. ALEJANDRO GIANMATTEI

MINISTERIO DE CULTURA Y DEPORTE



GOBIERNO de GUATEMALA  
DR. ALEJANDRO GIANMATTEI

MINISTERIO DE AMBIENTE Y RECURSOS NATURALES



GOBIERNO de GUATEMALA  
DR. ALEJANDRO GIANMATTEI

MINISTERIO DE SALUD PÚBLICA Y ASISTENCIA SOCIAL



GOBIERNO de GUATEMALA  
DR. ALEJANDRO GIANMATTEI

MINISTERIO DE AGRICULTURA, GANADERÍA Y ALIMENTACIÓN



GOBIERNO de GUATEMALA  
DR. ALEJANDRO GIANMATTEI

MINISTERIO DE COOPERACIÓN



GOBIERNO de GUATEMALA  
DR. ALEJANDRO GIANMATTEI

MINISTERIO DE EDUCACIÓN



GOBIERNO de GUATEMALA  
DR. ALEJANDRO GIANMATTEI

SECRETARÍA DE SEGURIDAD ALIMENTARIA Y NUTRICIONAL DE LA PRESIDENCIA DE LA REPÚBLICA



GOBIERNO de GUATEMALA  
DR. ALEJANDRO GIANMATTEI

SECRETARÍA PRESIDENCIAL DE LA VELOCIDAD



GOBIERNO de GUATEMALA  
DR. ALEJANDRO GIANMATTEI

COMISIÓN PRESIDENCIAL DE ASUNTOS MUNICIPALES



Instituto Guatemalteco de Turismo



Secretaría de Economía y Planificación



## Estimados Alcaldes y Alcaldesas:

Me dirijo a ustedes con un mensaje de profundo compromiso y gratitud en este importante momento de transición de gobierno. Como Presidente de la República de Guatemala, identificado plenamente con el municipalismo y la necesidad de fortalecer el poder local, es mi deber informarles sobre los alcances y resultados a nivel local y nacional, y cómo orientar de mejor manera los retos del desarrollo en las 340 municipalidades del país.

En este sentido, deseo resaltar el análisis exhaustivo realizado por la Secretaría de Coordinación Ejecutiva de la Presidencia, los Ministerios y demás instituciones que reportan los logros alcanzados a nivel sectorial y del Sistema de Consejos de Desarrollo, así como las brechas que se deben superar. Los datos recopilados en este análisis, proporcionan una base sólida para la toma inteligente y oportuna de decisiones en cada municipalidad, por lo que se ilustran las prioridades de su municipio, así como las transferencias financieras que el Organismo Ejecutivo traslada de manera efectiva y oportuna a todas las municipalidades del país, lo que ha permitido ir cerrando brechas y asegurar un futuro más próspero.

El Sistema de Consejos de Desarrollo ha sido una herramienta fundamental para fomentar la participación ciudadana y garantizar que las necesidades de nuestras comunidades sean atendidas de manera adecuada. Gracias al esfuerzo conjunto entre el Gobierno central y las

municipalidades, se han logrado avances notables en el desarrollo local y en la mejora de la calidad de vida de nuestros ciudadanos, fortaleciendo así el municipalismo.

Es importante reconocer que aún existen retos por alcanzar. Estos retos y brechas demandan como país, redoblar esfuerzos y a trabajar de la mano para superar las adversidades. Con la información proporcionada por el Gobierno central en este documento, estamos en una posición sólida para tomar decisiones informadas que nos permitan avanzar hacia una Guatemala con más desarrollo. Hacer gobierno implica recordar que el verdadero poder radica en la unidad, complementariedad y colaboración, por lo que trabajar en conjunto para beneficio de las comunidades, asegura construir una Guatemala más fuerte, más unida y más próspera.

**"Que Dios bendiga Guatemala".  
Con gratitud y compromiso,**

**Dr. Alejandro Giammattei  
Presidente de la República**

LIBERTAD  
15 DE  
SEPTIEMBRE  
DE 1821

## Eficiencia en aportes a Consejos de Desarrollo Departamental, Jutiapa 2020 - 2023

No.	Municipio	Porcentaje de ejecución 2020	Porcentaje de ejecución 2021	Porcentaje de ejecución 2022	Porcentaje de ejecución 2023	Porcentaje de ejecución 2020 - 2023
1	Pasaco	100%	100%	100%	93%	98%
2	Zapotitlán	100%	100%	100%	85%	96%
3	Agua Blanca	100%	100%	100%	80%	94%
4	El Adelanto	100%	100%	100%	73%	92%
5	Quesada	100%	100%	100%	75%	92%
6	Yupiltepeque	100%	100%	100%	63%	89%
7	Santa Catarina Mita	92%	98%	100%	66%	88%
8	Jutiapa	91%	100%	100%	67%	88%
9	Comapa	100%	100%	100%	52%	86%
10	Conguaco	100%	94%	89%	63%	84%
11	El Progreso	100%	100%	100%	48%	83%
12	Atescatempa	100%	99%	98%	36%	81%
13	Asunción Mita	100%	100%	100%	39%	81%
14	Jalpatagua	100%	100%	100%	25%	79%
15	Moyuta	100%	100%	100%	27%	77%
16	San José Acatempa	100%	100%	100%	20%	76%
17	Jerez	100%	98%	51%	15%	63%

\*Información al mes de agosto 2023.

## Moyuta, Jutiapa

### Asignación IVA-PAZ CODEDE

Al mes de agosto de 2023

Ejercicio Fiscal	Monto Aprobado	Saldo de Arrastre (Ejercicio fiscal anterior)	Monto Real	Monto Desembolsado	Saldo de Arrastre (Ejercicio fiscal actual)	Porcentaje de Ejecución
2020	Q6,941,902.00	Q0.00	Q6,941,902.00	Q6,941,902.00	Q0.00	100%
2021	Q6,941,902.00	Q0.00	Q6,941,902.00	Q6,941,902.00	Q0.00	100%
2022	Q8,404,977.00	Q0.00	Q8,404,977.00	Q8,404,977.00	Q0.00	100%
2023	Q10,137,866.00	Q0.00	Q10,137,866.00	Q2,701,116.20	Q7,436,749.80	27%
<b>Total</b>	<b>Q32,426,647.00</b>	<b>Q0.00</b>	<b>Q32,426,647.00</b>	<b>Q24,989,897.20</b>	<b>Q7,436,749.80</b>	<b>77%</b>

Porcentaje de ejecución (2020 - 2022)

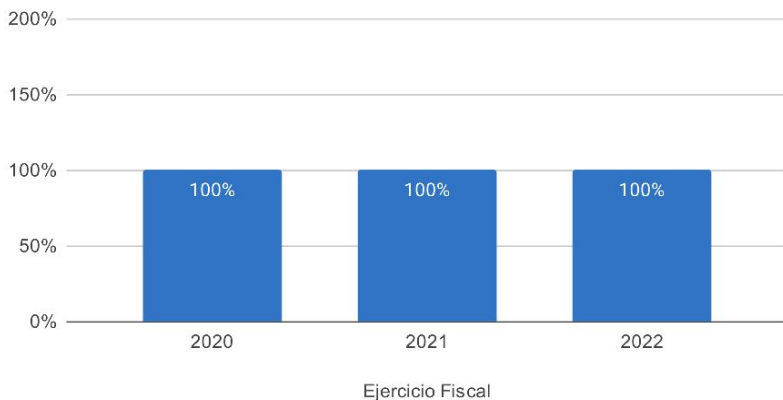

Proyectos | Tipología (2020-2023)

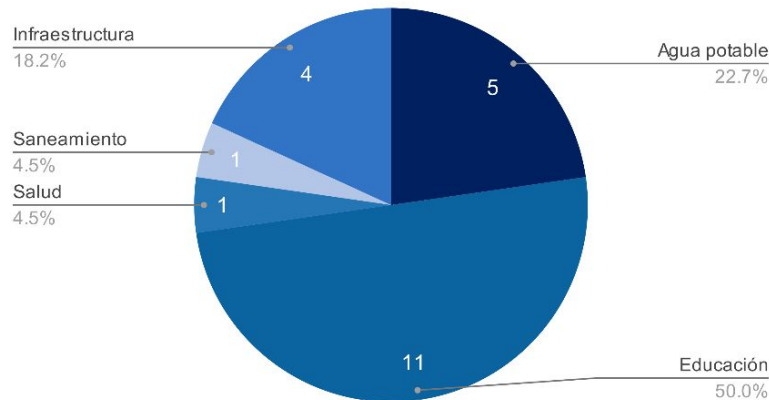

### Asignaciones y Transferencias al Municipio

Ejercicio Fiscal	Asignación Constitucional	Asignación IVA-PAZ Municipalidades	Asignación Vehículos	Petróleo	Asignación IVA-PAZ CODEDE	Total
2020	Q 9,783,985.14	Q 12,161,429.42	Q 1,366,274.08	Q 373,493.17	Q6,941,902.00	<b>Q 30,627,083.81</b>
2021	Q 10,570,171.40	Q 13,138,653.80	Q 1,476,060.22	Q 404,636.45	Q6,941,902.00	<b>Q 32,531,423.87</b>
2022	Q 12,861,590.56	Q 15,193,933.63	Q 1,473,076.38	Q 486,983.04	Q8,404,977.00	<b>Q 44,527,035.61</b>
2023	Q 14,363,313.99	Q 16,949,007.17	Q 1,499,399.26	Q 498,111.05	Q10,137,866.00	<b>Q 43,447,697.47</b>
<b>Total</b>	<b>Q 47,579,061.09</b>	<b>Q 57,443,024.02</b>	<b>Q 5,814,809.94</b>	<b>Q 1,763,223.71</b>	<b>Q32,426,647.00</b>	<b>Q 151,133,240.76</b>

Total asignado al municipio: **Q 151,133,240.76**

## Necesidades Municipales Moyuta, Jutiapa

Área prioritaria	Brecha %	Necesidades				
<b>Educación</b>						
PAIN (Programa de atención integral al niño y niña)	100%	En este nivel existe	6458	niños que necesitan atención educativa.		
Preprimaria	16%	Se recomienda contemplar	15	aulas y docentes para cubrir a	441	niños.
Primaria	0%	No existe brecha en este nivel				
Básico	33%	Se recomienda contemplar	28	aulas y docentes para cubrir a	845	niños.
Diversificado	75%	Se recomienda contemplar	72	aulas y docentes para cubrir a	2159	niños.

2

<b>Salud y agua potable</b>						
Porcentaje desnutrición aguda	0.4%	Se registró	31	casos de niños menores de 5 años con desnutrición aguda en el municipio.		
Porcentaje desnutrición crónica	1%	Se registró	80	casos de niños menores de 5 años con desnutrición crónica en el municipio.		
Establecimientos de salud	0%	Considerando que el centro de salud tiene capacidad para atender hasta a 20,000 personas, el puesto de salud a 5,000 personas, y el CAP a 40,000 Se determina que no existe brecha de establecimientos de salud, en este municipio. Las personas tienen acceso a establecimientos de salud.				
Enfermedades causadas por alimentos y agua	4.2%	Se registró	1665	casos de enfermedades transmitidas por alimentos o agua contaminada.		
Red domiciliar de agua potable	10%	Se necesita cubrir el acceso a red domiciliar de agua potable de		962	viviendas.	

3

<b>Saneamiento</b>						
Manejo de desechos	87%	8335 viviendas requieren de un sistema adecuado de manejo de desechos sólidos o tren de aseo.				
Acceso a servicio sanitario	36%	3486 viviendas requieren de acceso a un servicio sanitario adecuado.				
Acceso a sistema de drenajes	85%	8133 viviendas requieren acceso a sistema de drenajes.				

4

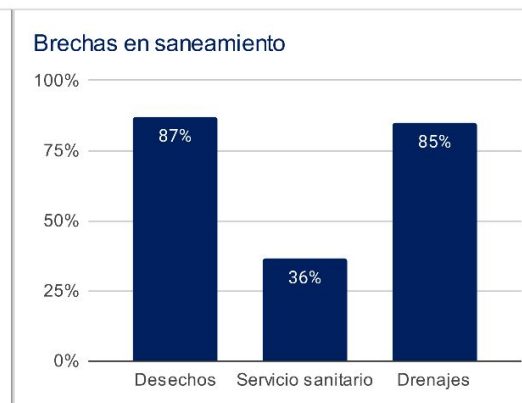
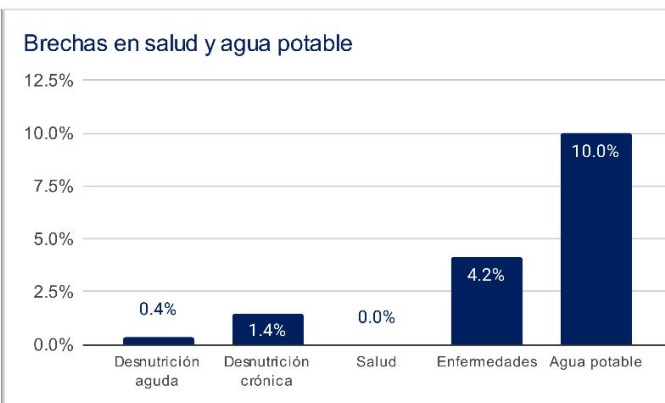
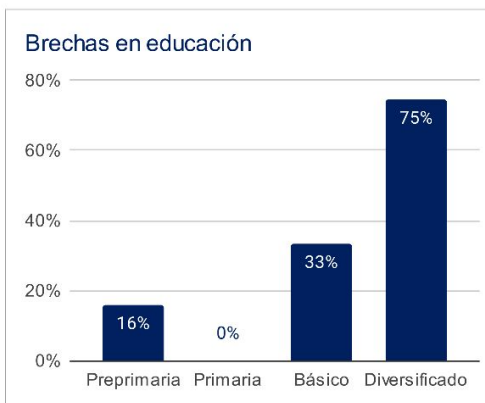

1 Asignaciones y Transferencias a Municipalidades. Dirección Financiera, MINFIN (2023)

3 Morbilidad por desnutrición crónica y aguda en menores de 5 años. SIGSA - MSPAS (2022).

Morbilidad por enfermedades relacionadas a enfermedades transmitidas por alimentos y/o agua (ETAS's). SIGSA - MSPAS (2022).  
Establecimientos de salud a nivel nacional. MSPAS (2023).

2 Datos poblacionales del Censo 2018. INE (2018).  
Cobertura educativa. MINEDUC (2023).

4 Datos poblacionales y de vivienda. Censo 2018. INE (2018).

Departamento: Jutiapa

(1) ▾

Municipio: Moyuta

(1) ▾

Año	Aporte Consejos	Constitucional	IVA-Paz Municipalidades	Vehículos	Petróleo	Total
2024	11.703.301,00	14.363.313,99	16.949.007,17	1.499.399,26	498.111,05	45.013.132,47
2025	12.641.618,20	16.274.015,10	18.894.058,90	1.549.718,66	555.080,06	49.914.490,92
2026	13.913.494,40	17.569.195,13	20.232.609,79	1.578.677,60	589.351,10	53.883.328,01
2027	15.185.370,60	18.864.375,16	21.571.160,67	1.607.636,54	623.622,13	57.852.165,11
<b>Total</b>	<b>53.443.784,20</b>	<b>67.070.899,38</b>	<b>77.646.836,53</b>	<b>6.235.432,06</b>	<b>2.266.164,34</b>	<b>206.663.116,51</b>

Aporte Consejos

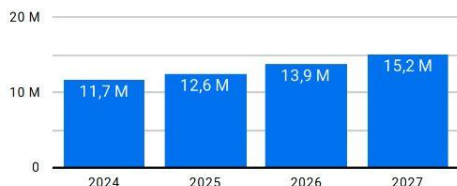

Constitucional

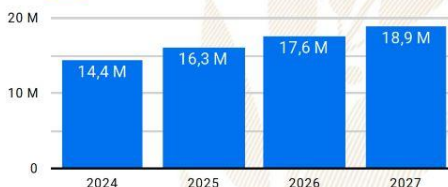

IVA-Paz Municipalidades

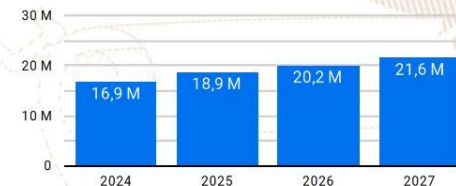

Vehículos

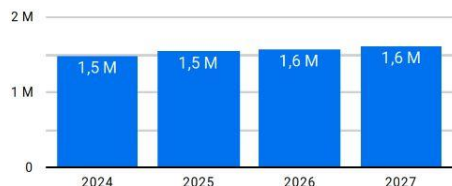

Petróleo

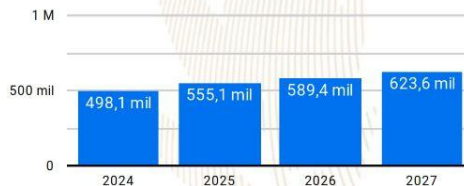

**Año 2024:** Presupuesto sujeto a aprobación por el Congreso de la República de Guatemala.

**Años 2025-2027:** Proyección elaborada en base a presupuestos aprobados para los años 2020 a 2024.

# Resumen de **giras** **presidenciales**

Giras Presidenciales es un modelo de seguimiento programático presidencial y de administración pública introducido en Guatemala en 2021, con el propósito de establecer mayor cercanía entre el gobierno central y los poderes locales. Estas giras permitieron la coordinación interinstitucional entre la Secretaría Privada de la Presidencia, la Secretaría de Coordinación Ejecutiva de la Presidencia y el gabinete de gobierno, con el liderazgo del Presidente de la República. La aceptación por parte de los alcaldes fue notable, con altos porcentajes de asistencia a las giras.

El enfoque municipalista del modelo promovió el acercamiento entre los poderes locales y el gobierno central, mediante mesas de discusión que abordaron temas de importancia municipal y agilizaron los procesos para satisfacer demandas y necesidades locales. Se presentaron propuestas prácticas para encontrar soluciones a través del seguimiento programático.

## MODALIDADES

Las giras presidenciales se adaptaron a distintas modalidades, presenciales en cabeceras departamentales y en el Palacio Nacional, incluyendo reuniones virtuales durante la pandemia de COVID-19, demostrando la capacidad de adaptación y la importancia de utilizar recursos tecnológicos para garantizar la continuidad de la gestión pública.

## SEGUIMIENTO

La documentación y el seguimiento de acciones derivadas de los proyectos y programas de desarrollo fueron sistematizados, esto fue logrado a través de la Secretaría de Coordinación Ejecutiva de la Presidencia y la Secretaría Privada de la Presidencia, con equipos dedicados a mantener actualizada la Matriz de Seguimiento a Compromisos Presidenciales y Solicitudes Municipales en las Mesas de Trabajo.

## RESULTADO

Las giras presidenciales contribuyeron a mejorar la administración pública, fortaleciendo la confianza y la participación ciudadana en la gestión gubernamental. Además, agilizaron los procesos y redujeron los tiempos de respuesta, impulsando el desarrollo del país.

Departamento: Jutiapa (1) ▾

Municipio: Moyuta (1) ▾

Los Compromisos Presidenciales y Solicitudes de Alcaldes, se adquirieron por el Señor Presidente, durante las Giras Presidenciales realizadas durante el periodo de Gobierno 2020-2023.

La Secretaría de Coordinación Ejecutiva de la Presidencia en coordinación con La Secretaría Privada de la Presidencia, realizaron el seguimiento programático de los Compromisos Presidenciales y Solicitudes de Alcaldes, en base a la actualización del avance indicado por los delegados de los diferentes Ministerios y Secretarías responsables.

## Compromisos Presidenciales

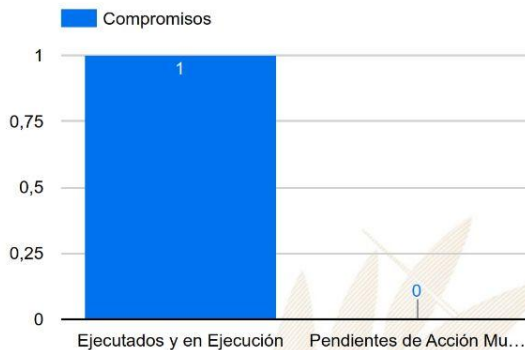

Compromisos

1

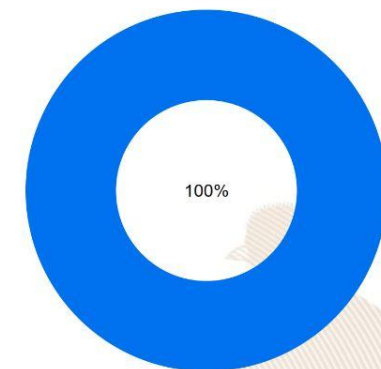

● Ejecutados y en Ejecución ● Pendientes de Acción Municipal

Instituciones	Compromisos ▾	Solicitudes
1. CIV	1	0
2. MICUDE	0	1
3. MINTRAB	0	1
4. MSPAS	0	1
5. MINEDUC	0	2
6. MINECO	0	1
7. MAGA	0	1
<b>Total</b>	<b>1</b>	<b>7</b>

## Solicitudes de Alcaldes



Solicitudes

7

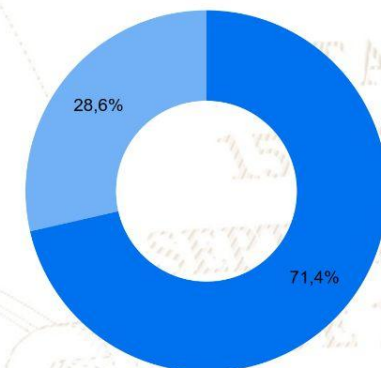

● Ejecutados y en Ejecución ● Pendientes de Acción Municipal



# SIPROCODE

La SCEP, con el objetivo de modernizar y hacer más eficientes, eficaces y transparentes los procesos de planificación y ejecución de los proyectos financiados con recursos de inversión destinados al Sistema de Consejos de Desarrollo, presentó ante el Consejo Nacional de Desarrollo Urbano y Rural -CONADUR- el Sistema Electrónico para la Administración de Procesos de Proyectos de Consejos de Desarrollo para su aprobación.

### OBJETIVO

Acercar a los entes rectores y a las unidades ejecutoras, con el fin de agilizar los procesos de solicitud y emisión de avales, dictámenes técnicos u otros documentos, para la aprobación de los proyectos en las etapas de planificación y ejecución. Asimismo, sustituir las interacciones físicas por virtuales y a la vez establecer un historial de tiempo por gestión realizada entre las unidades ejecutoras y los entes rectores, también notificar en tiempo real sobre las nuevas solicitudes.

### BENEFICIOS INSTITUCIONALES

- Coordinación interinstitucional permanente.
- Disminución de la burocracia.
- Reducción de la vulnerabilidad en los procedimientos.
- Agilización de procesos.
- Reducción de tiempo en emisión de avales, dictámenes técnicos y otros documentos a 20 días hábiles.
- Disminución de costos en trámites.
- Fortalece la transparencia en los procesos.
- Monitoreo y seguimiento a través de la plataforma;
- Trámites no presenciales.
- Vista pública de información general y acceso a la misma.
- Permitir el seguimiento a los procesos y gestiones de trámites en cada una de sus etapas por parte de las instituciones involucradas.

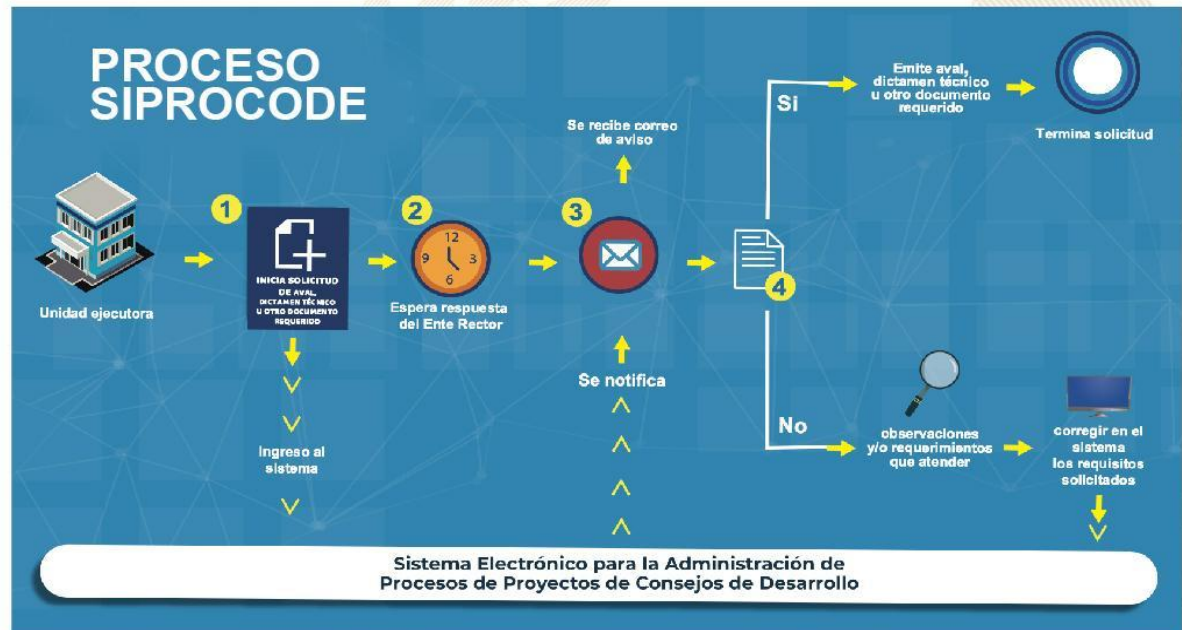

# SIPROCODE

## Avaes, Dictámenes Técnicos u Otros Documentos periodo 2021 - 2023

### Avaes, Dictámenes Técnicos u Otros Documentos

Municipio	SIPROCODE			CONAP			CONRED			MAGA			MICIVI			MICUDE			MINEDUC			MEM			MINGOB			MSPAS			TA	TR	TS							
	2021	2022	2023	2021	2022	2023	2021	2022	2023	2021	2022	2023	2021	2022	2023	2021	2022	2023	2021	2022	2023	2021	2022	2023	2021	2022	2023	2021	2022	2023										
				A	R	A	R	A	R	A	R	A	R	A	R	A	R	A	R	A	R	A	R	A	R	A	R	A	R	A				R	A	R				
AGUA BLANCA, JUTIAPA	SI	SI	SI	-	-	-	-	-	-	1	-	1	-	-	-	-	-	-	-	-	-	-	-	-	-	-	-	-	-	3	-	4	-	1	-	19	0	19		
QUESADA, JUTIAPA	SI	SI	SI	-	-	-	-	-	-	3	-	-	-	-	-	-	-	-	-	-	-	-	-	-	-	-	-	-	-	-	5	-	-	-	19	0	19			
EL PROGRESO, JUTIAPA	SI	SI	SI	-	-	-	-	-	2	-	1	-	2	-	-	-	-	-	-	-	-	-	-	-	-	-	-	-	-	-	2	-	-	2	-	15	0	15		
PASACO, JUTIAPA	SI	SI	SI	-	-	-	-	-	-	-	-	1	-	-	-	-	-	-	-	-	-	-	-	-	-	-	-	-	-	-	3	-	-	2	-	14	0	14		
JALPATAGUA, JUTIAPA	SI	SI	SI	-	-	-	-	-	-	-	-	-	-	-	-	-	-	-	-	-	-	-	-	-	-	-	-	-	-	-	-	-	-	12	0	12				
EL ADELANTO, JUTIAPA	SI	SI	SI	-	-	-	-	-	-	1	-	1	-	-	-	-	-	-	-	-	-	-	-	-	-	-	-	-	-	-	1	-	-	2	-	11	0	11		
JEREZ, JUTIAPA	SI	SI	SI	-	-	-	-	-	-	-	-	-	-	-	-	-	-	-	-	-	-	-	-	-	-	-	-	-	-	-	-	-	2	-	-	9	0	9		
SANTA CATARINA MITA, JUTIAPA	SI	SI	SI	-	-	-	-	-	-	2	1	2	-	-	-	-	-	-	-	-	-	-	-	-	-	-	-	-	-	-	-	7	-	2	-	32	1	33		
ATESCATEMPA, JUTIAPA	SI	SI	SI	-	-	-	-	-	-	1	1	-	-	-	-	-	-	-	-	-	-	-	-	-	-	-	-	-	-	-	-	4	-	2	-	21	1	22		
ZAPOTITLAN, JUTIAPA	SI	SI	SI	-	-	-	-	-	1	-	1	-	1	-	-	-	-	-	-	-	-	-	-	-	-	-	-	-	-	-	-	3	-	-	15	1	16			
ASUNCION MITA, JUTIAPA	SI	SI	SI	-	-	-	-	-	-	-	-	-	-	-	-	-	-	-	-	-	-	-	-	-	-	-	-	-	-	-	4	-	1	-	3	-	11	1	12	
COMAPA, JUTIAPA	NO	SI	SI	-	-	-	-	-	-	-	-	5	-	-	-	-	-	-	-	-	-	-	-	-	-	-	-	-	-	-	-	5	-	3	-	25	0	25		
JUTIAPA, JUTIAPA	NO	SI	SI	-	-	-	-	-	-	2	-	1	-	-	-	-	-	-	-	-	-	-	-	-	-	-	-	-	-	-	1	-	-	11	-	1	-	22	0	22
MOYUTA, JUTIAPA	SI	SI	NO	-	-	-	-	-	4	-	1	-	-	-	-	-	-	-	-	-	-	-	-	-	-	-	-	-	-	-	2	-	3	-	-	15	0	15		
CONGUACO, JUTIAPA	NO	SI	SI	-	-	-	-	-	-	-	-	-	-	-	-	-	-	-	-	-	-	-	-	-	-	-	-	-	-	-	-	5	-	-	11	0	11			
SAN JOSE ACATEMPA, JUTIAPA	NO	SI	SI	-	-	-	-	-	-	3	-	1	-	-	-	-	-	-	-	-	-	-	-	-	-	-	-	-	-	-	-	1	-	-	11	0	11			
YUPILTEPEQUE, JUTIAPA	NO	SI	SI	-	-	-	-	-	-	2	-	-	-	-	-	-	-	-	-	-	-	-	-	-	-	-	-	-	-	-	-	1	-	2	-	11	0	11		

\*La información anterior es basada en solicitudes que finalizaron el ciclo, no se muestra en las estadísticas de procesos pendientes.

- SIPROCODE inicio en junio del 2021, por lo que algunas municipalidades solicitaron sus avales por la vía tradicional.
- A: Solicitudes Aprobadas.
- R: Solicitudes Rechazadas.
- TA: Total Solicitudes Aprobadas.
- TR: Total Solicitudes Rechazadas.
- TS: Total Solicitudes.

Para mayor información, escanea o haz click en el código QR:



## JORNADAS MÓVILES DE SERVICIOS INTEGRADOS:

La SCEP coordina con diferentes instituciones para acercar los servicios públicos de forma temporal en alianza con municipalidades y gobernaciones departamentales, estimulando de esa manera el proceso de desconcentración de las instituciones del Estado.

SCEP realizó acciones de coordinación y logística para el desarrollo de 42 Jornadas Móviles de Servicios Integrados desde el año 2020 hasta julio de 2023, atendiendo a 141,284 personas.

Algunos servicios que se brindan durante las Jornadas Móviles de Servicios Integrados son:

- Acceso a consultas de medicina general, psicología, nutrición, pediatría, hisopados, jornada de vacunación contra el COVID-19 y charlas sobre salud.
- Trámites de carencia de antecedentes policiales, renovación de licencia de conducir, pasaportes, actualización de datos y empadronamiento.
- Quioscos informativos del Sistema Nacional del Empleo, promoción del turismo y talleres de temas ambientales, entre otros.
- Información sobre las iniciativas Bono Social, entrega de becas y Comedores Sociales.
- Capacitaciones en temas tributarios y actualización de documentos, entre otros.



Portal de

## Gobiernos Locales

Estimado Usuario, Bienvenido

### PORTAL DE GOBIERNOS LOCALES

Es un sitio web que ofrece al usuario, de forma fácil, dinámica e integrada, el acceso a una serie de recursos y de servicios relacionados a la información presupuestaria y financiera registrada por los gobiernos locales y sus empresas municipales en el SIAF.

Este portal cuenta con reportes dinámicos establecidos que ofrecen datos en tiempo real relacionados a:

- Presupuesto por Resultados
- Enfoque Temático
- Grupo Objeto de Gasto
- Finalidad, Función y División

También permite al usuario elaborar sus propios reportes de ingresos, gastos y contables de acuerdo a sus necesidades.

Para el análisis de las finanzas municipales y la oportuna toma de decisiones, pone a disposición los siguientes tableros de indicadores:

### ICFM Índice Consolidado Financiero Municipal:

Es una herramienta de análisis que permite a los funcionarios municipales realizar mediciones de los datos que registran en el -SICOIN GL-, con los cuales se puede interpretar la situación económico-financiera de la municipalidad durante uno o varios ejercicios fiscales.

### Objetivos de Desarrollo Sostenible:

Se presenta el impacto de la Gestión Municipal desde la perspectiva de los Objetivos de Desarrollo Sostenible.

Actualmente ofrece a los usuarios municipales la oportunidad de realizar el pago de sus servicios públicos a través de internet.

### Cobros en Línea:

Permite al vecino realizar sus pagos a través de tarjeta de crédito y/o débito, de cualquier servicio (agua, IUSI y arbitrios) que presta la Municipalidad, desde la comodidad de su casa o desde cualquier lugar en donde se encuentre; al ingresar en el ícono le permitirá:

- Pagar documento de cobro (Todos los Servicios)
- Pagar boleto de ornato
- Pagar multas de tránsito



También cuenta con una sección de noticias, biblioteca virtual y enlaces importantes.

Para acceder al Portal de Gobiernos Locales, escanea o haz click en el código QR:



### ÍNDICE CONSOLIDADO FINANCIERO MUNICIPAL - ICFM -

12102214

JUTIAPA





MUNICIPALIDAD DE MOYUTA



**Calificación General**  
Gestión Financiera

**77**

Moderada

		Puntuación máxima		Resultado municipio
	<b>Solvencia General</b>	<b>30</b>	Evalúa la generación y captación de recursos propios municipales que permitan la sostenibilidad financiera en el mediano y largo plazo. Asimismo refleja la dependencia en relación a las transferencias de la Administración Central.	<b>18</b>
	Autonomía Financiera Municipal	15		7
	Dependencia Financiera Municipal	6		2
	Ahorro Operacional	5		5
	Relación de Recursos y Gastos - Sin Endeudamiento	4		4
	<b>Solvencia Financiera</b>	<b>30</b>	Mide el nivel de endeudamiento, la capacidad de pago de la municipalidad, a través de la solvencia de sus finanzas y el volumen de endeudamiento.	<b>28</b>
	Liquidez Financiera	5		5
	Recursos por Endeudamiento	5		5
	Pasivo por Endeudamiento	10		10
	Pasivo con Acreedores	10		8
	<b>Dinamismo Económico</b>	<b>15</b>	Evalúa la relación entre la inversión, la captación de recursos propios y el nivel de deuda en relación a la población de cada municipio, según el número de habitantes reflejados en la proyección proporcionada por el	<b>8</b>
	Inversión por Habitante	5		2
	Recursos Propios por Habitante	5		3
	Pasivo por Habitante	5		3
	<b>Evaluación Presupuestaria</b>	<b>25</b>	Mide la eficiencia en cuanto a la ejecución de recursos percibidos y gastos pagados, durante un ejercicio fiscal en relación al presupuesto vigente.	<b>23</b>
	Ejecución Presupuestaria de Ingresos	6		6
	Ejecución Presupuestaria de Egresos	5		5
	Relación de Gastos e Ingresos Ejecuta	5		5
	Ejecución por Tipo de Gasto	6		5
Transferencias Presupuestarias	3	2		

Fuente: Reporte índice consolidado financiero municipal ICFM, 2023, Ministerio de Finanzas Públicas.



Para acceder al detalle anual sobre el ICFM escanea el siguiente código QR:

## Ingresos

Código y Clase de Ingreso	Código y Recurso de Ingreso	Recurso Auxiliar	Presupuesto Vigente 2022	Presupuesto Vigente 2023
10000 INGRESOS TRIBUTARIOS	10141 SOBRE LA TENENCIA DE PATRIMONIO	IUSI 2/1000	Q 75,000	Q 70,000
		IUSI 6/1000	Q 255,000	Q 295,000
		IUSI 9/1000	Q 200,000	Q 200,000
		Multas IUSI 2/1000	Q 10,000	Q 5,000
		Multas IUSI 6/1000	Q 18,000	Q 23,000
		Multas IUSI 9/1000	Q 12,000	Q 10,000
	<b>Total 10141 SOBRE LA TENENCIA DE PATRIMONIO</b>		<b>Q 570,000</b>	<b>Q 603,000</b>
	10281 SOBRE ESTABLECIMIENTOS COMERCIAL	Aciteiras	Q 5,000	Q 7,000
		Agencias comerciales agricolas	Q 3,000	Q 3,000
		Bares y Restaurantes	Q 15,000	Q 10,000
		Boutiques	Q 8,000	Q 9,000
		Cafeterias	Q 5,000	Q 4,000
		Cantinas	Q 3,500	Q 3,500
		Carnicerias	Q 5,000	Q 5,000
		Cevicherias	Q 1,000	
		Comedores	Q 12,000	Q 12,000
		Depositos de Azucar	Q 6,000	Q 6,000
		Depositos de Gas Propano	Q 8,000	Q 8,000
		Farmacias	Q 16,115	Q 17,000
		Ferreterías	Q 15,000	Q 15,000
		Gasolineras	Q 33,250	Q 35,000
		Joyerias y Relojerias	Q 50	
		Librerias	Q 3,000	Q 3,000
		Mueblerias	Q 3,000	Q 3,000
		Otros Establecimientos Comerciales	Q 5,000	Q 8,865
		Pasteleria	Q 3,000	Q 3,000
		Supermercados	Q 15,000	Q 18,000
		Tiendas	Q 135,000	Q 120,000
		Venta de Helados	Q 3,000	Q 3,000
		Ventas de Calzado	Q 1,500	
		Ventas de Materiales de Construccion	Q 5,000	Q 5,000
		Ventas de Pizatas	Q 500	Q 500
		Ventas de Pollo	Q 1,000	
		Ventas de Productos Veterinarios	Q 2,000	
		MDRIERIAS	Q 500	Q 500
	<b>Total 10281 SOBRE ESTABLECIMIENTOS COMERCIALES</b>		<b>Q 313,415</b>	<b>Q 299,365</b>
	10282 SOBRE ESTABLECIMIENTOS DE SERVICIO	Barberias	Q 2,000	Q 2,500
		Funerarias	Q 2,400	Q 2,000
		Hoteles	Q 9,000	Q 10,000
		Oficinas de Profesionales Universitarios	Q 7,000	Q 7,000
		Oficinas de Tramites	Q 20,000	Q 20,000
		Otros Establecimientos de Servicios	Q 10,000	Q 20,000
		Parqueos Privados	Q 25,000	Q 30,000
		Salones de Belleza	Q 1,200	
		Talleres de Mecanica	Q 3,000	Q 2,500
		Talleres de Reparacion de Calzado	Q 500	
	<b>Total 10282 SOBRE ESTABLECIMIENTOS DE SERVICIOS</b>		<b>Q 80,100</b>	<b>Q 94,000</b>

10283 SOBRE ESTABLECIMIENTOS INDUSTRIAL	Carpinterías	Q	1,200			
	Molinos de Nixtamal	Q	500	Q	500	
	Otras Fabricas y Establecimientos Industriales	Q	2,000	Q	2,000	
	Panaderías y Reposterías	Q	5,000	Q	6,000	
	Sastrerías	Q	1,500	Q	90	
	Talleres de Estructuras Metalicas	Q	1,000	Q	1,000	
	Zapaterías	Q	2,500	Q	3,410	
<b>Total 10283 SOBRE ESTABLECIMIENTOS INDUSTRIALES</b>		<b>Q</b>	<b>13,700</b>	<b>Q</b>	<b>13,000</b>	
10284 SOBRE DIVERSIONES Y ESPECTÁCULOS	Cablevision	Q	20,000	Q	12,000	
	Gimnasios	Q	1,200			
	Rockolas	Q	5,000	Q	3,000	
<b>Total 10284 SOBRE DIVERSIONES Y ESPECTÁCULOS</b>		<b>Q</b>	<b>26,200</b>	<b>Q</b>	<b>15,000</b>	
10287 SOBRE PRODUCTOS PRIMARIOS PECUARI	Extrac cion de Ganado Mayor	Q	75,000	Q	45,000	
	Extrac cion de Ganado Menor	Q	2,000	Q	2,000	
<b>Total 10287 SOBRE PRODUCTOS PRIMARIOS PECUARIOS</b>		<b>Q</b>	<b>77,000</b>	<b>Q</b>	<b>47,000</b>	
10289 OTROS ARBITRIOS MUNICIPALES	Multa del Boleto de Ornato	Q	40,000	Q	25,000	
	Valor Boleto de Ornato	Q	160,000	Q	130,000	
<b>Total 10289 OTROS ARBITRIOS MUNICIPALES</b>		<b>Q</b>	<b>200,000</b>	<b>Q</b>	<b>155,000</b>	
<b>Total 10000 INGRESOS TRIBUTARIOS</b>		<b>Q</b>	<b>1,280,415</b>	<b>Q</b>	<b>1,226,365</b>	
11000 INGRESOS NO TRIBUTARIOS	11290 TASAS Y LICENCIAS VARIAS	Licencias de Construcción	Q	89,918	Q	230,604
		Tasa municipal por alumbrado público	Q	5,903,959	Q	5,900,000
	<b>Total 11290 TASAS Y LICENCIAS VARIAS</b>		<b>Q</b>	<b>5,993,877</b>	<b>Q</b>	<b>6,130,604</b>
	11310 CONTRIBUCIONES POR MEJORAS	Drenajes	Q	2,000	Q	2,200
	<b>Total 11310 CONTRIBUCIONES POR MEJORAS</b>		<b>Q</b>	<b>2,000</b>	<b>Q</b>	<b>2,200</b>
	11410 DE EDIFICIOS Y VIVIENDAS	Arrendamiento de locales	Q	350,000	Q	350,000
		Arrendamiento de Salon Municipal	Q	10,000	Q	10,000
	<b>Total 11410 DE EDIFICIOS Y VIVIENDAS</b>		<b>Q</b>	<b>360,000</b>	<b>Q</b>	<b>360,000</b>
	11610 ORIGINADAS POR INGRESOS NO TRIBUT	Multas Administrativas	Q	627,300	Q	400,000
		Multas de transito	Q	819,000	Q	431,300
		Multas Varias	Q	15,000	Q	5,000
		NA	Q	-	Q	-
	<b>Total 11610 ORIGINADAS POR INGRESOS NO TRIBUTARIOS</b>		<b>Q</b>	<b>1,461,300</b>	<b>Q</b>	<b>836,300</b>
	11990 OTROS INGRESOS NO TRIBUTARIOS	Otros ingresos	Q	100,000	Q	46,456
	<b>Total 11990 OTROS INGRESOS NO TRIBUTARIOS</b>		<b>Q</b>	<b>100,000</b>	<b>Q</b>	<b>46,456</b>
<b>Total 11000 INGRESOS NO TRIBUTARIOS</b>			<b>Q</b>	<b>7,917,177</b>	<b>Q</b>	<b>7,375,560</b>
13000 VTA. DE BIENES Y SERV. DE LA ADM. PÚBLIC	13260 SERVICIOS ADMINISTRATIVOS MUNICIPAI	Cartas de Ventas	Q	1,000	Q	1,000
		Concesion de Servicios de Agua (Pajas de Agua)	Q	150,000	Q	150,000
		Estacionamiento de Taxis	Q	50,000	Q	65,000
		Estacionamiento de Vehiculos	Q	437,705	Q	1,073,395
		Fierros Para Marcar Ganado	Q	20,000	Q	20,000
		Guias de Conduccion	Q	15,000	Q	20,000
		Licencias	Q	49,041	Q	40,000
		Otros Ingresos Por Servicios Administrativos Municipales	Q	75,000	Q	75,000
		Reconexion de Agua Potable	Q	15,000	Q	15,000
		Rotulos	Q	11,935	Q	5,000
		Tala de Arboles	Q	5,000	Q	5,000
	<b>Total 13260 SERVICIOS ADMINISTRATIVOS MUNICIPALES</b>		<b>Q</b>	<b>829,681</b>	<b>Q</b>	<b>1,469,395</b>
<b>Total 13000 VTA. DE BIENES Y SERV. DE LA ADM. PÚBLICA</b>			<b>Q</b>	<b>829,681</b>	<b>Q</b>	<b>1,469,395</b>

14000 INGRESOS DE OPERACION	14240 SERVICIOS PÚBLICOS MUNICIPALES	Baños y Sanitarios Municipales	Q	138,785	Q	175,000
		Canon de Agua	Q	1,857,000	Q	1,821,500
		Cementerio	Q	5,000	Q	7,300
		Exceso de Agua	Q	300,000	Q	300,000
		NA			Q	-
		Otros Ingresos Por Servicios Publicos Municipales	Q	2,000	Q	2,000
		Piso de Plaza	Q	400,000	Q	400,000
		Servicio de Limpieza	Q	119,300	Q	125,000
	<b>Total 14240 SERVICIOS PÚBLICOS MUNICIPALES</b>		<b>Q</b>	<b>2,822,085</b>	<b>Q</b>	<b>2,830,800</b>
<b>Total 14000 INGRESOS DE OPERACION</b>			<b>Q</b>	<b>2,822,085</b>	<b>Q</b>	<b>2,830,800</b>
15000 RENTAS DE LA PROPIEDAD	15131 POR DEPÓSITOS INTERNOS	Intereses generados por Cuentas Monetarias	Q	100,000	Q	110,000
	<b>Total 15131 POR DEPÓSITOS INTERNOS</b>		<b>Q</b>	<b>100,000</b>	<b>Q</b>	<b>110,000</b>
	15310 ARRENDAMIENTO DE TIERRAS Y TERRENOS	Arrendamiento de Terrenos	Q	280,000	Q	160,000
	<b>Total 15310 ARRENDAMIENTO DE TIERRAS Y TERRENOS</b>		<b>Q</b>	<b>280,000</b>	<b>Q</b>	<b>160,000</b>
<b>Total 15000 RENTAS DE LA PROPIEDAD</b>			<b>Q</b>	<b>380,000</b>	<b>Q</b>	<b>270,000</b>
16000 TRANSFERENCIAS CORRIENTES	16210 DE LA ADMINISTRACIÓN CENTRAL	Impuesto al Valor Agregado (IVA-PAZ) para Funcionamiento	Q	3,798,483	Q	4,238,480
		IMPUESTO CIRCULACION DE VEHICULOS PARA FUNCIONAMIENTO	Q	37,873	Q	42,028
		Situado Constitucional para Funcionamiento	Q	1,286,159	Q	1,436,748
	<b>Total 16210 DE LA ADMINISTRACIÓN CENTRAL</b>		<b>Q</b>	<b>5,122,516</b>	<b>Q</b>	<b>5,717,255</b>
<b>Total 16000 TRANSFERENCIAS CORRIENTES</b>			<b>Q</b>	<b>5,122,516</b>	<b>Q</b>	<b>5,717,255</b>
17000 TRANSFERENCIAS DE CAPITAL	17110 DE PERSONAS Y UNIDADES FAMILIARES	De Personas P/Proyectos y Obras de Inversion	Q	7,000	Q	4,100
	<b>Total 17110 DE PERSONAS Y UNIDADES FAMILIARES</b>		<b>Q</b>	<b>7,000</b>	<b>Q</b>	<b>4,100</b>
	17210 DE LA ADMINISTRACIÓN CENTRAL	Impuesto al Valor Agregado(IVA-PAZ) Inversión	Q	11,395,450	Q	12,715,439
		Impuesto de Circulacion de Vehiculos para Inversion	Q	1,477,063	Q	1,639,072
		Impuesto Petroleo y sus Derivados para Inversion	Q	539,515	Q	551,943
		Situado Constitucional Para Inversión	Q	11,575,432	Q	12,930,728
	<b>Total 17210 DE LA ADMINISTRACIÓN CENTRAL</b>		<b>Q</b>	<b>24,987,460</b>	<b>Q</b>	<b>27,837,182</b>
	17220 DE ENTIDADES DESCENTRALIZADAS Y AL CODEDE IVA PAZ		Q	14,511,452	Q	10,748,895
	<b>Total 17220 DE ENTIDADES DESCENTRALIZADAS Y AUTÓNOMAS NO FINANCIERAS</b>		<b>Q</b>	<b>14,511,452</b>	<b>Q</b>	<b>10,748,895</b>
<b>Total 17000 TRANSFERENCIAS DE CAPITAL</b>			<b>Q</b>	<b>39,505,912</b>	<b>Q</b>	<b>38,590,178</b>
23000 DISMINUCIÓN DE OTROS ACTIVOS FINANCIEROS	23110 DISMINUCIÓN DE CAJA Y BANCOS	NA	Q	-	Q	-
		SC-Impuesto Circulacion de Vehiculos	Q	122,062	Q	31,443
		SC-Ingresos Ordinarios de Aporte Constitucional	Q	528,689	Q	538,707
		SC-Ingresos Propios Municipales	Q	1,383,145	Q	149,456
		SC-Ingresos Tributarios IVA-PAZ	Q	449,276	Q	436,526
		SC-IUSI Funcionamiento (Por Admon. Mpal)	Q	116,473	Q	83,452
		SC-IUSI Inversion (Por Admon. Mpal)	Q	46,624	Q	93,358
	<b>Total 23110 DISMINUCIÓN DE CAJA Y BANCOS</b>		<b>Q</b>	<b>2,646,268</b>	<b>Q</b>	<b>1,332,942</b>
	23440 DISMINUCIÓN DE ANTICIPOS A CONTRATISTAS Y PROVEEDORES A LARGO PLAZO	Anticipo Ingresos Tributarios IVA PAZ	Q	13,591	Q	24,767
		Anticipos Ingresos Ordinarios de Aporte Constitucional	Q		Q	10,625
		Aporte de la comunidad	Q		Q	25
		Consejo de Desarrollo IVA PAZ	Q		Q	152,651
	<b>Total 23440 DISMINUCIÓN DE ANTICIPOS A CONTRATISTAS Y PROVEEDORES A LARGO PLAZO</b>		<b>Q</b>	<b>13,591</b>	<b>Q</b>	<b>188,069</b>
<b>Total 23000 DISMINUCIÓN DE OTROS ACTIVOS FINANCIEROS</b>			<b>Q</b>	<b>2,659,859</b>	<b>Q</b>	<b>1,521,010</b>



## Egresos

Municipalidad2	Tipo de Gasto	Presupuesto Vigente 2022	Presupuesto Vigente 2023
JUTIAPA - MUNICIPALIDAD DE MOYUTA		Q 60,517,645	Q 59,000,563
	DEUDA PÚBLICA	Q 1,737,062	Q 1,856,000
	GASTOS DE FUNCIONAMIENTO	Q 12,314,635	Q 12,378,676
	INVERSIÓN	Q 46,465,948	Q 44,765,887
<b>Total general</b>		<b>Q 60,517,645</b>	<b>Q 59,000,563</b>



## Ventanilla Única Municipal de Empleo - VUME -

Es un espacio de alianza estratégica con las municipalidades que tiene como objetivo brindar servicios que incrementen el perfil de empleabilidad de la población a nivel local, de tal manera que incrementen sus posibilidades de inserción laboral.

A través de las ventanillas, también se brinda a la población oportunidades de formación y capacitación técnica y otros servicios de los que el MINTRAB dispone, para que la población pueda acceder a estos de una forma más ágil desde su municipio.

### Beneficios de la VUME



Para mayor  
información,  
escanea o haz  
click en el  
código QR:



## Proceso para la implementación de la VUME en el municipio

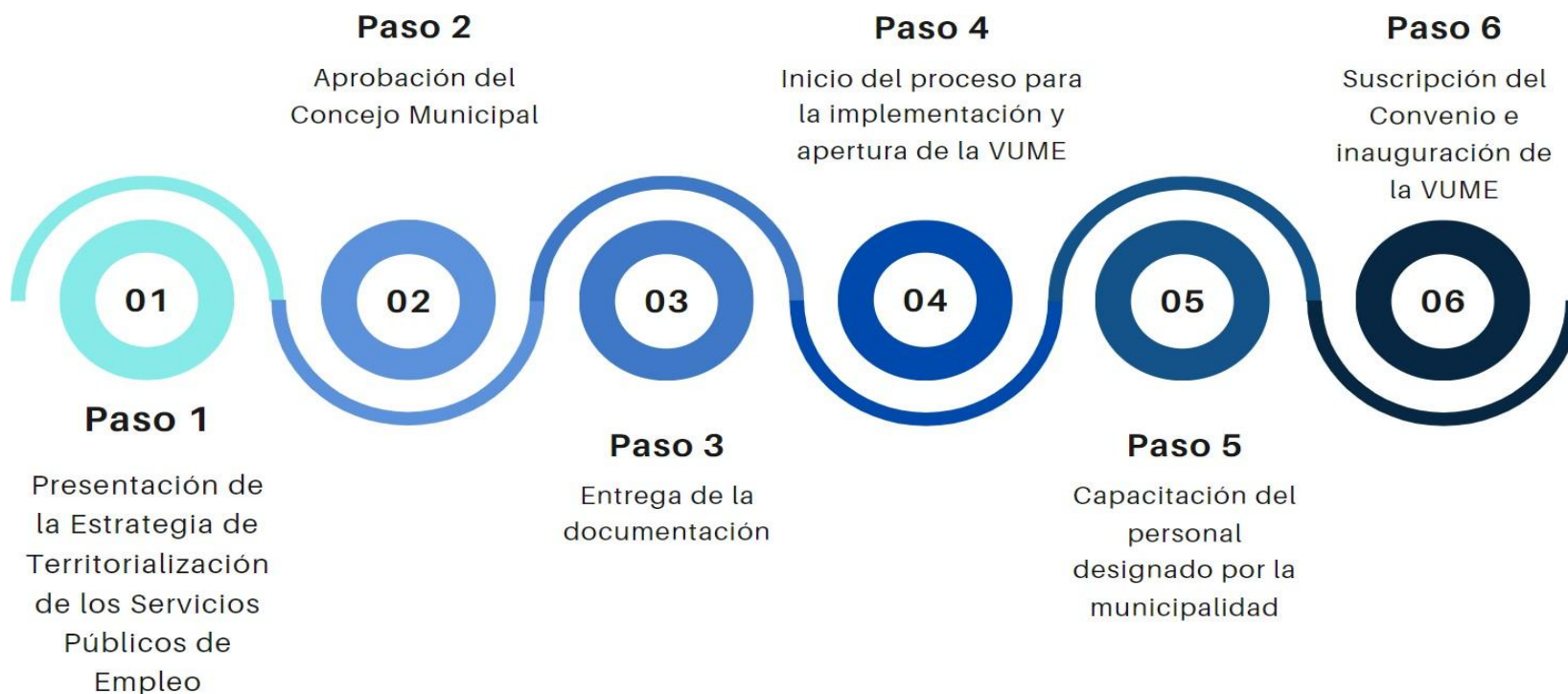

## Estrategia Nacional de Municipios y Comunidades Saludables

### Línea de tiempo



Fuente: Líneas Orientadoras para Municipios, Ciudades y Comunidades Saludables (MCCS) en la Región de las Américas (OPS/OMS, 2019).





## Estrategia Nacional de Municipios y Comunidades Saludables

### CONTENIDO

1. Municipio Saludable.
2. Intersectorialidad en Salud.
3. Mi municipio es sano. Entornos y estilos de vida Saludable.
4. Cero muertes maternas y Cero desnutrición en mi municipio.
5. Mi Municipio es verde.
6. Participación Social en Salud. Comunidades Saludables.
7. Gestión de Riesgo en Salud.

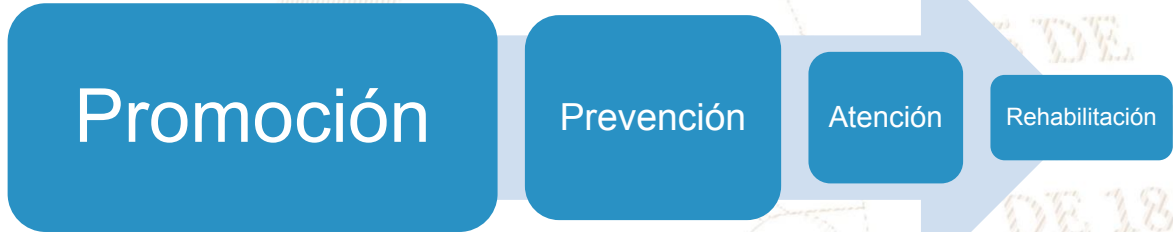

### Situación Actual: Tratamiento de Aguas Residuales

#### OBLIGATORIEDAD MUNICIPAL



- Elaboración del Estudio Técnico de Aguas Residuales (ETAR) con el inventario de descargas del municipio, a más tardar el **30 de mayo de 2024**.
- Las municipalidades deberán cumplir con tener en operación, sistemas de tratamiento de las **2 descargas principales** a más tardar el **02 de mayo del 2025**.
- En el **02 de mayo 2027** deberán cumplir con tratar el 60% de sus descargas con los parámetros indicados en dicha etapa.
- En el **02 de mayo 2031** deberán cumplir con tratar el 100% de sus descargas con los parámetros indicados en dicha etapa.

Para la elaboración y actualización de los estudios técnicos se deberá de cumplir con el **Manual General del Reglamento de las Descargas y Reuso de Aguas Residuales y de la Disposición de Lodos. Acuerdo Ministerial Número 105-2008.**

Para el seguimiento y evaluación de aguas residuales y de aguas para reuso, los entes generadores deberán tomar a su costa, como mínimo, **dos muestras al año** y efectuar los análisis que correspondan de conformidad con los parámetros contenidos en el estudio técnico." **Artículo 49**

<b>Departamento</b>	Jutiapa	<b>Estudio Técnico de Aguas Residuales</b>	No vigente	<b>Descargas que el Inventario Reporta</b>	4
<b>Municipio</b>	Moyuta	<b>Plantas de Tratamiento en Operación</b>	4	<b>Plantas de Tratamiento sin Operación</b>	0

# REGLAMENTO 164-2021

El Acuerdo Gubernativo 164-2021, **Reglamento para la Gestión Integral de Residuos y Desechos Sólidos Comunes** es un esfuerzo en conjunto del Organismo Ejecutivo, las Municipalidades y todos los habitantes de Guatemala para solucionar progresivamente una problemática que es conocida comúnmente como "Basura" a Nivel Nacional.



**ENTRÓ EN VIGENCIA  
EL 11 DE AGOSTO DE 2021**

Escanea el Código QR o visita el sitio web [www.marn.gob.gt/Reglamento-164-2021](http://www.marn.gob.gt/Reglamento-164-2021) para conocer a detalle los plazos y obligaciones que establece este Reglamento.

## ¿Quiénes son los entes que deben cumplir este Reglamento?

Estas son algunas de las consideraciones que debes tener en cuenta, si tú, como persona individual o jurídica, pública o privada, nacional o extranjera, desarrollas alguna de las siguientes actividades en cualquier parte del territorio del país:

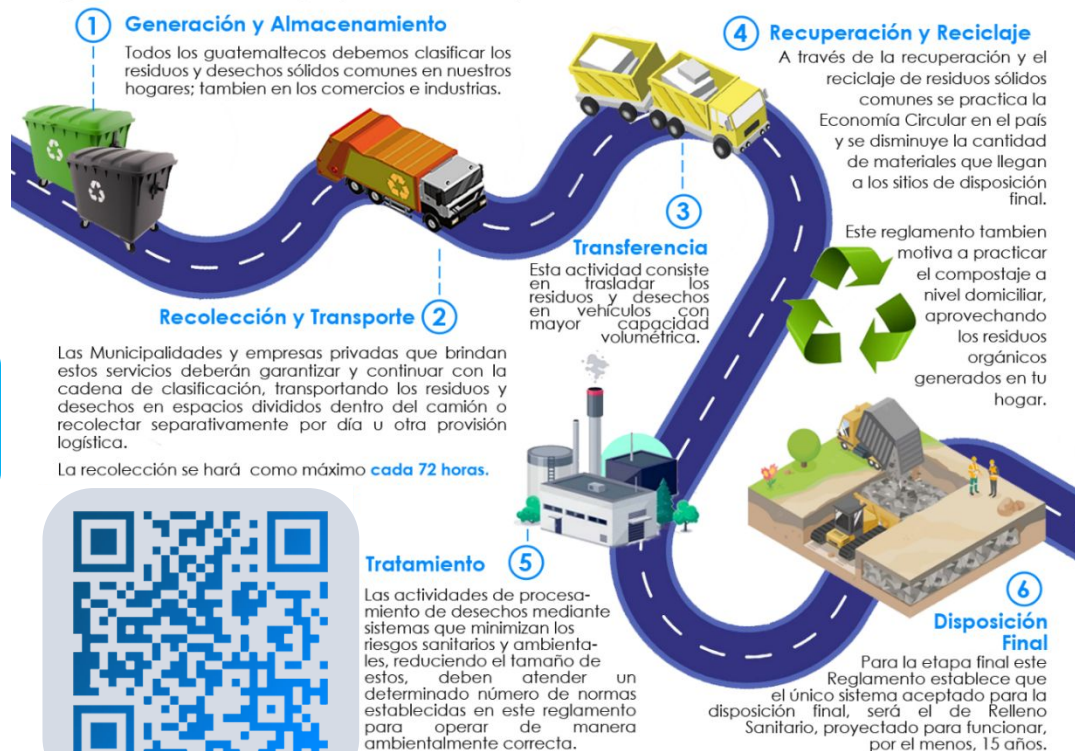

# CLASIFICACIÓN DE LOS RESIDUOS Y DESECHOS SÓLIDOS COMUNES

El MARN invita a Clasificar los Residuos y Desechos Sólidos Comunes que generes en tu hogar, comercio, industria y cualquier espacio público del Municipio; según lo establecido en el Acuerdo Gubernativo 164-2021 para proteger el medio ambiente de tu entorno.



Escanea el Código QR para Descargar la Guía de Identificación Gráfica y conocer más sobre la Clasificación.



## ORGÁNICO

¿Qué debo colocar en esta Clasificación?

Son productos de origen animal y vegetal, principalmente de los restos de alimentos, agricultura y jardinería. *Algunos ejemplos:*



Restos de Frutas y Verduras



Huesos y Restos de Carnes



Hojas y Residuos de Jardín



Cascarones de Huevos



Filtros y Restos de Café y Té



Panes y Tortillas



Productos con Certificación Compostable



## INORGÁNICO

¿Qué debo colocar en esta Clasificación?

Son productos que no están compuestos de materia vegetal o animal y son de difícil descomposición por microorganismos. *Algunos ejemplos:*



Productos Sanitarios  
Colocarlos en una bolsa aparte



Bolsas de Frituras



Productos de Duroport

Todos los demás residuos que se contaminen con aceites, líquidos y otros materiales que les haga perder el potencial de ser reciclados.



## RECICLABLE

¿Qué debo colocar en esta Clasificación?

*Algunos ejemplos:*



Cartón de huevos



Botellas de vidrio



Botellas de plástico



Latas de bebidas



Cajas de cartón



Frascos de alimentos



Envases de productos de limpieza



Envases de comida enlatada



Paperería en general



Envases de alimentos y bebidas multipaca



Bolsas plásticas



Materiales ferrosos



Escanea el Código QR para conocer más sobre la Clasificación



## Información Agroclimática



Para acceder al detalle de la información,  
escanea el código QR.



## Generalidades

Documento elaborado por el equipo de trabajo conformado por los departamentos de: El Centro de Información Estratégica Agropecuaria, Laboratorio de Información Geográfica, Cobertura Vegetal y Uso de la Tierra, y Departamento de Suelos, de la Dirección de Información Geográfica, Estratégica y Gestión de Riesgos -DIGEGR- del Ministerio de Agricultura, Ganadería y Alimentación -MAGA-.

### Características del municipio:

- Geográficas
- Biofísicas
- Productivas

### Temáticas:

- Mapa de características geográficas y biofísicas
- Capacidad de uso de la tierra
- Serie de suelos (Simmons 1,959)
- Descripción de las principales características
- Condiciones climáticas
- Cobertura vegetal
- Uso de la tierra año 2,020
- Fechas promedio de etapa fenológica ciclo de primera (cultivo de maíz/ frijol).

Se exponen las **potencialidades** y **limitaciones** del municipio en forma general.

# INFORMACIÓN AGROCLIMÁTICA

## Municipio de Moyuta, Jutiapa

### Características geográficas y biofísicas

El municipio se localiza al sur oeste del departamento; con los colindantes siguientes:

**Al Norte:** con el municipio de Oratorio del departamento de Santa Rosa y Jalpatagua del departamento de Jutiapa.

**Al Sur:** con el Océano Pacífico.

**Al Este:** con la República de El Salvador y el municipio de Conguaco del departamento de Jutiapa.

**Al Oeste:** con el municipio de Oratorio del departamento de Santa Rosa y Pasaco del departamento de Jutiapa.

Su extensión territorial es de 411.19 km<sup>2</sup>, equivalentes al 12.4% del departamento.

El municipio registra altitudes hasta los 1,500 msnm y predominan altitudes menores a 1,000 msnm en un 74.5% de la superficie.

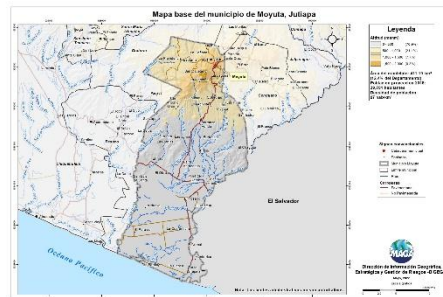

### Capacidad de Uso de la Tierra

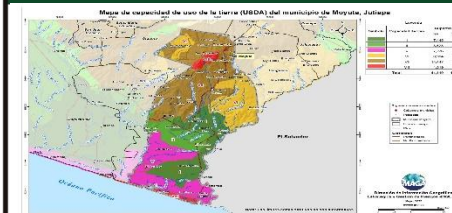

De acuerdo al mapa del municipio se presentan las siguientes categorías de uso: Agrícola (I y II) con un 26.7%, Agroforestal (VI) con un 16.8% y forestal (VII) con un 35.1% y Conservación de la Biodiversidad y fuentes de agua (V y VIII) con un 21.4%.

### Serie de suelos

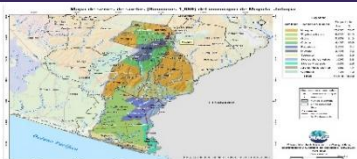

Respecto a las principales características de los suelos, estos provienen principalmente de lava y roca máfica o de depósitos marinos; de relieves casi planos con bajo riesgo de erosión, buen drenaje y buena fertilidad; muy inclinados, medianamente profundos, con buen drenaje, alta pedregosidad y alto peligro a la erosión.

### Condiciones Climáticas

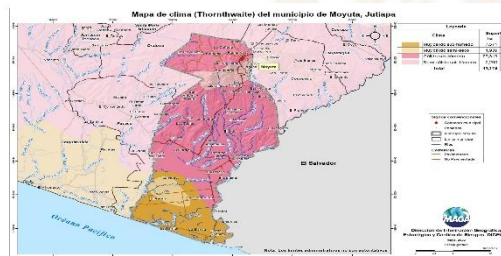

Respecto a condiciones climáticas, el municipio de Moyuta predomina un clima Cálido (24.4-27.8°C) que abarca el 71.3% de la superficie territorial, seguido de Muy Cálido (>27.9°C) en el 23.1% del territorio, mientras que el restante 5.6% esta comprendido con un clima semi-cálido (20.8-24.3°C).

Con respecto a la humedad, predomina el régimen sub húmedo en el 95.3%.

Dada la distribución de la precipitación pluvial, en época seca (noviembre – abril) se requiere de riego. La principal amenaza natural es la ocurrencia de sequías en categoría Media, con mayor riesgo en los meses de julio y agosto (MAGA, 2012).

### Cobertura Vegetal y Uso de la Tierra

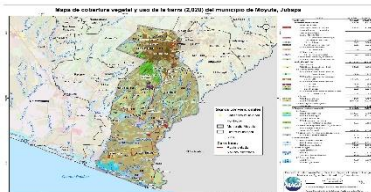

Territorios artificializados con un 1.22%, que corresponde a: Zonas urbanizadas.  
Territorios agrícolas que ocupan el 67.50%, conformado por cultivos de Maíz, frijol, banano-plátano, café, hule, mango, cítricos, caña de azúcar, pastos natural y cultivado y huertos.  
La presencia de Bosques (latifoliado y manglar) es de un 4.67%, predominando en un 21.54% la categoría de vegetación arbustiva.

### Fecha promedio de etapa fenológica (cultivo de maíz / frijol)

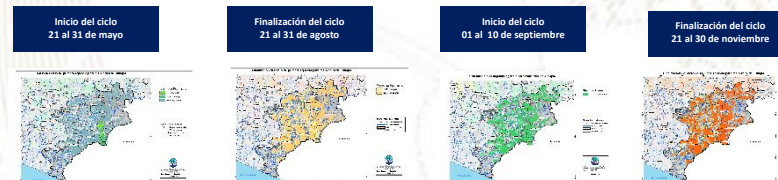

## ¿Qué son?

Son centros en donde se imparten cursos de capacitación técnica laboral y formación emprendedora; en espacios físicos proporcionados por la comunidad, municipalidades, organizaciones no gubernamentales, iglesias y otros.

## ¿Cuál es su objetivo?

Contribuir al desarrollo de oferta formativa vinculada a familias ocupacionales y cualificaciones con significación en el empleo, que proporcione la formación adecuada a personas jóvenes y adultas para su inserción en el mercado productivo y que responda a la demanda laboral.

## Alianzas

Se realizan alianzas con municipalidades y otras organizaciones quienes proveen espacio físico y equipo para implementar los cursos.

También el Ministerio de Educación a través de la Dirección General de Educación Extraescolar, facilita equipo en diversas áreas e instructores para atender a los estudiantes.





## Oportunidades

- Capacitarse en áreas técnicas con demanda productiva.
- Desarrollo de competencias para la vida, el trabajo y la formación emprendedora como ejes transversales para fortalecer la empleabilidad.
- Desarrollo de habilidades blandas en los jóvenes y adultos que participan en los cursos de formación.
- Disminución de la brecha entre educación y empleo a través de los cursos de formación.



## ¿Qué son?

Son centros de formación y capacitación extraescolar, asociadas al área agropecuaria en donde el campo o parcela de tierra es el espacio de aprendizaje, en el cual los participantes aprenden, fortalecen y tecnifican sus conocimientos y capacidades con la orientación de especialistas técnicos para el aprovechamiento de los recursos en el marco del Programa de Alimentación Escolar, PAE.

## ¿Cuál es su objetivo?

Promover buenas prácticas agropecuarias a través de la formación y capacitación, desarrollando competencias asociadas al área agrícola y pecuaria para tecnificar capacidades técnicas de los participantes para constituirse en proveedores del Programa de Alimentación Escolar, para obtener el certificado de Productor Agropecuario con Especialidad en Alimentación Escolar.

## Alianzas

Se realizan alianzas con municipalidades y otras organizaciones gubernamentales y no gubernamentales quienes: autorizan y gestionan el uso de un espacio físico de terreno, proporcionan insumos, servicios básicos y personal para mantenimiento.

- Certificación de la formación modular a través del Programa Centros Municipales de Capacitación y Formación Humana, CEMUCAF.
- Certificación de la Competencia Técnico Laboral para acreditar “Productores Agropecuarios con Especialidad en Alimentación Escolar.
- Dotación de Módulos Formativos físicos o digitales para el desarrollo de procesos formativos.
- Transferencia Metodológica a técnicos de las ETCAE.





### Oportunidades

- Formación, capacitación y tecnificación.
- Productores locales acreditados y certificados en competencias agropecuarias.
- Desarrollo comunitario y reactivación de la economía local.
- Reducción de barreras de género.
- Empoderamiento de la mujer.
- Prevención de la migración irregular.
- Desarrollar habilidades de lectoescritura y matemática funcional, así como completar sus ciclos educativos a través de modalidades flexibles.
- Vínculo entre las OPF y Productores Locales para la provisión y suministro de alimentos como lo establece la Ley de Alimentación Escolar.





### ¿Qué son?

Son espacios comunitarios educativos que, mediante el uso de herramientas tecnológicas y metodologías innovadoras, facilitan a la población educativa el desarrollo y fortalecimiento de procesos formativos pertinentes a su contexto y necesidades. Está dirigido para estudiantes del Sistema Educativo Nacional.



### Alianzas

- ✓ Se gestiona la firma de convenio con las Municipalidades por 5 años para que apoyen con el espacio físico, pago de internet, energía eléctrica y seguridad.
- ✓ El Ministerio de Educación designa al instructor y facilita el equipamiento en coordinación con la cooperación.



### ¿Cuál es su objetivo?

Propiciar el desarrollo de la población a través de procesos de aprendizajes significativos, autónomos y colaborativos, mediante el uso de herramientas tecnológicas, en un modelo educativo flexible, pertinente y de calidad.





### Oportunidades

- Iniciar o continuar estudios en forma gratuita en el Programa Nacional de Educación Alternativa PRONEA
  - En el Nivel de Educación Primaria (de 13 años en adelante)
  - Nivel de Educación Media ciclo básico (de 15 años en adelante) y diversificado (de 17 años en adelante).
  - Avanzar a su propio ritmo.
  - Si ha extraviado su papelería de estudios, puede solicitar una evaluación por suficiencia para acreditar su formación y continuar estudiando.
- Acceso a computadoras e internet en forma gratuita para procesos formativos.
- Acompañamiento por parte de un tutor.



LIBERTAD  
15 DE  
SEPTIEMBRE  
DE 1821



### Análisis de seguridad en el municipio de Moyuta

Tendencia histórica de la incidencia criminal

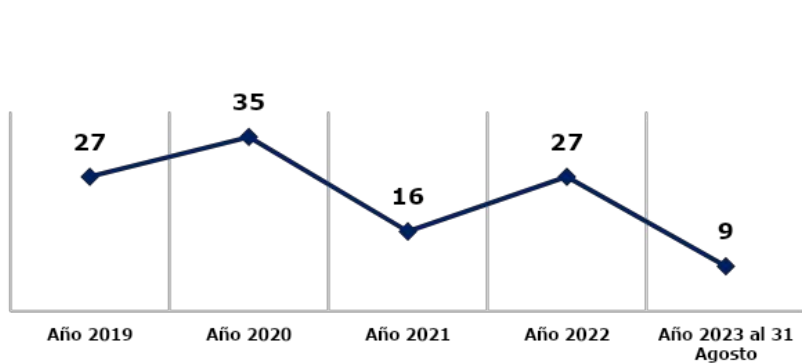

Hechos delictivos comparados

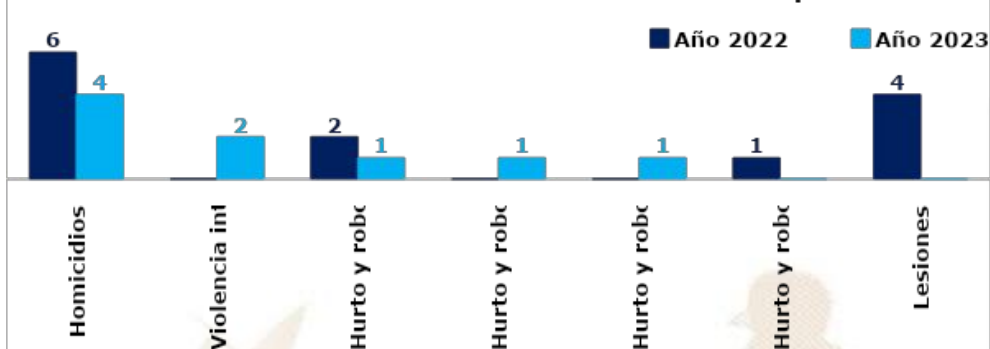

#### Análisis:

- ❑ En el ranquin de criminalidad, el municipio de Moyuta se ubica en la 136ª posición a nivel nacional.
- ❑ En el año 2023, índice de violencia intrafamiliar que registra un incremento del 100% en comparación con el año 2022.
- ❑ En el año 2023 se reporta la disminución de 2 homicidios, en comparación con el año 2022, lo que representa el 33%.
- ❑ Los hechos registrados han ocurrido los días lunes, martes, sábado y domingo en horario de 16:00 a 24:00 horas.
- ❑ Focalización de los servicios institucionales: recorrido poblacional en demarcación, en áreas de límites con la republica de El Salvador, ruta CA-02 recorrido poblacional, áreas de conflictividad y mayor incidencia criminal y ruta RD-3.

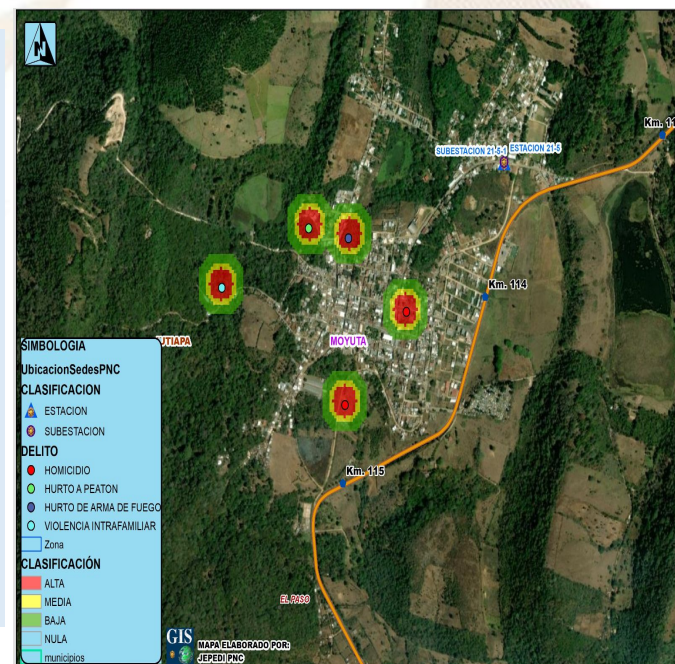

## Gestión integral de la seguridad

### Objetivo institucional en el municipio

Realizar actividades operativas (patrullajes, puestos fijos y operativos policiales) en los lugares donde se han registrado hechos negativos y donde exista más aglomeración de personas (plazas, mercados, paradas de buses, eventos deportivos u otros), para garantizar la vida, la integridad física y la seguridad de las personas y sus bienes.

### Servicios policiales

Dependencia policial	Talento humano	Recurso de movilidad		Tasa de policías por habitantes	Kilómetros que recorre cada unidad policial
		Vehículos	Motocicletas		
Estación 21-5 Moyuta	5	1	0	Se dispone de 10 policía por cada 10,000 habitantes.	1 unidad policial cubre 77 Km <sup>2</sup> de demarcación.
Subestación 21-5-1 Moyuta	26	1	1		
Subestación 21-5-3 Pedro de Alvarado	19	1	1		
Otras dependencias policiales de apoyo					
Subdirección General de análisis de información antinarcoótica SGAIA	12	2	--		
División de puertos aeropuertos, y puestos fronterizos DIPAFROT	26	2	--		

### Coordinación interinstitucional

- ✓ Coordinación con instituciones en sectores de justicia, salud, educación y autoridades locales.
- ✓ Policía Nacional Civil y Ejército de Guatemala, realizan patrullajes y operativos conjuntos, en los cuales se procede al registro de personas y vehículos; para garantizar la seguridad de los habitantes del lugar.
- ✓ La Policía Nacional Civil apoya a la Policía Municipal, en actividades culturales, sociales o de otra índole que se desarrolla en el municipio.

## Sistema de Información Cultural - SIC -

### ¿Qué es el Sistema de Información Cultural SIC?

Es una herramienta virtual al servicio de la sociedad. Registra, sistematiza y difunde información sobre la cultura diversa de nuestro país a nivel nacional.

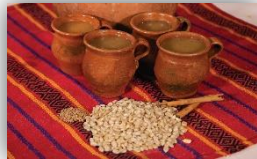

**MUNAG**  
Museo Nacional de Arte de Guatemala  
The milithat de riqueza cultural.



### ¿Qué encontramos en el SIC?

Información de más de 500 lugares del patrimonio cultural y natural, más de 130 recetas de gastronomía tradicional; manifestaciones de la espiritualidad y religiosidad popular; escuelas y universidades de arte y cultura; legislación cultural; premios y reconocimientos para artistas, académicos y gestores culturales.

Una biblioteca virtual, noticias, vídeos culturales... y mucha más información de la rica y variada cultura de Guatemala.

## Registro Nacional de Artistas - RENART -

En el SIC también se encuentra el **Registro Nacional de Artistas RENART**:

- El RENART permite conocer cuántos artistas hay a nivel nacional. Apoyar a visibilizarlos y ampliar posibilidades de ofertar sus servicios artísticos.
- Actualmente hay más de 5,300 artistas registrados de los diversos municipios de Guatemala.
- Cada artista se registra por iniciativa y voluntad propia. Al registrarse recibe una certificación llamada **Número Único de Artistas -NUA-**. Este certificado puede ser utilizado convenientemente para gestionar apoyos en el Ministerio de Cultura y Deportes, y en otras instituciones nacionales y extranjeras.
- En el SIC el artista encontrará un tutorial que le guiará para registrarse en el RENART.



[sicultura.gov.gt](http://sicultura.gov.gt)



La información cultural en el SIC, se puede encontrar desglosada por municipios:

Por ejemplo, en el municipio de **Moyuta**, departamento de Jutiapa, se encuentra pendiente de registrar la información de sus recursos culturales.

## ¿Cuántos artistas hay en mi municipio?

Cada municipio, puede conocer quiénes, cuántos y dónde están sus artistas a través del **RENART**.

En el municipio de **Moyuta**, departamento de Jutiapa, está pendiente de registrar sus artistas.



LIBERTAD  
15 DE  
SEPTIEMBRE  
DE 1821

## Oficinas Municipales de Agua y Saneamiento - OMAS -



¿Qué es una Oficina Municipal de Agua y Saneamiento –OMAS-?



Es la oficina técnica municipal creada con el propósito de fortalecer la gestión sostenible y la prestación de los servicios de agua potable y saneamiento.

- 🟡 Agua potable
- 🟡 Aguas residuales (negras)
- 🟡 Residuos y desechos sólidos (basura)



**OMAS** Beneficios de contar con una OMAS

1



**ECONÓMICOS**

Mejora la recaudación por la prestación de los servicios de agua y saneamiento

**POLÍTICOS**

Reduce conflictos sociales mejorando la gobernabilidad e integridad.



2

3



**TÉCNICOS**

Optimiza la coordinación interinstitucional

**SOCIALES**

Contribuye a la reducción de índices de desnutrición, mejora la salud y el bienestar general de la población



4

Oficinas Municipales de Agua y Saneamiento - OMAS -

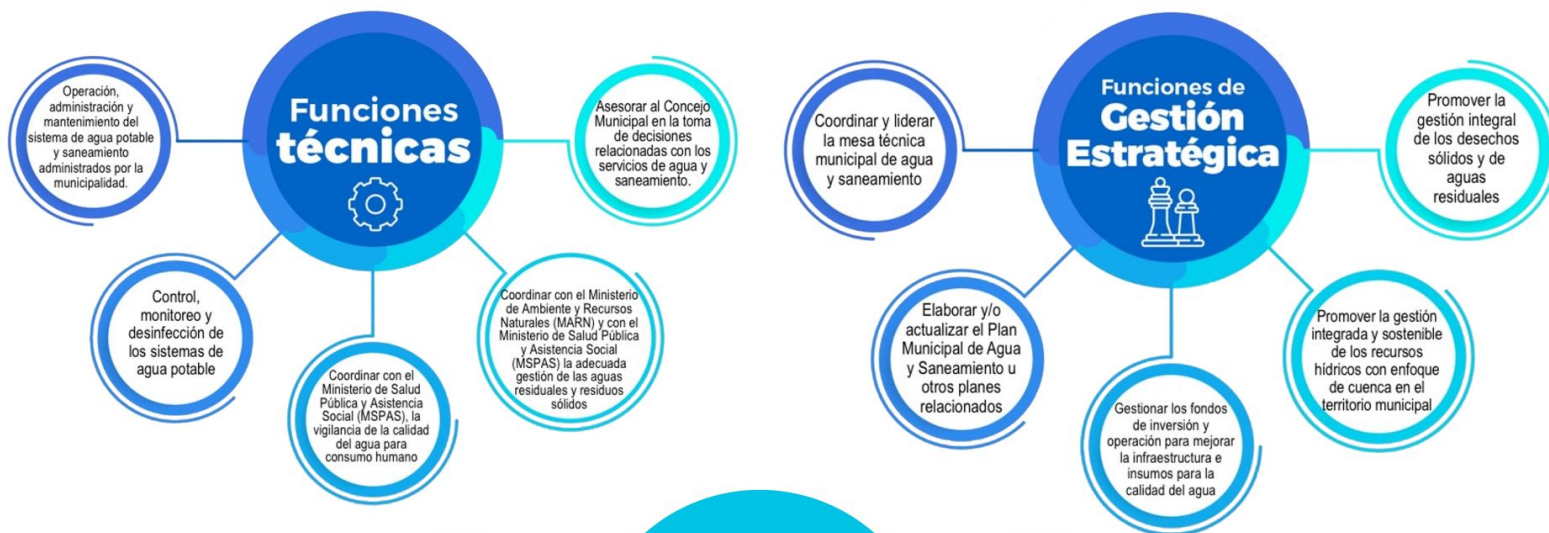

## Inventario de atractivos turísticos



❖ Es la herramienta que registra ordenadamente los factores físicos y culturales de los atractivos turísticos, conformando la oferta turística del país. Se elabora en 2 fases: 1) registro de la información (categorización), 2) evaluación de los recursos (jerarquización).

❖ Los atractivos turísticos están clasificados en 5 jerarquías:

- ❖ Los atractivos jerarquía 5 presentan rasgos excepcionales de interés y valor mundial, de gran significancia para el mercado turístico internacional y que atraen un flujo importante de visitantes.
- ❖ Los atractivos jerarquía 4 son aquellos con características singulares y representativos para la región Centroamérica y visitantes nacionales, ya sea por sí solo o en conjunto con otros recursos contiguos y aptos de aprovecharse.
- ❖ Los atractivos jerarquía 3 presentan algún rasgo llamativo de representatividad nacional. Son oferta complementaria para visitantes internacionales.
- ❖ Los atractivos jerarquía 2 representan oferta para turistas del departamento o región donde se ubica, se encuentran en lugares donde no se han desarrollado facilidades turísticas complementarias. (hoteles, restaurantes, otros servicios).
- ❖ Los atractivos jerarquía 1 son oferta para turistas del mismo municipio.

Para el municipio de Moyuta, departamento de Jutiapa, se registra en el inventario, la siguiente información de los atractivos turísticos.

RECURSO TURÍSTICO	TIPO	SUBTIPO	JERARQUÍA
La Barrona	Naturales	Playa	2

La actualización del registro y evaluación de los atractivos turísticos se realiza por medio del departamento de Planeamiento turístico de INGUAT.

## PLANTA TURÍSTICA REGISTRADA

- ❖ Se registran establecimientos de hospedaje, agencias de viajes, academias de español, transporte turístico terrestre y guías de turistas. A través de este registro cada municipio puede conocer cuántos y cuáles empresas y servicios turísticos están registrados y dónde están ubicados.
- ❖ En el sitio <https://registro.inguat.gob.gt/> se puede consultar el directorio de servicios turísticos registrados, así como los formularios y requisitos para solicitar la inscripción.

- ❖ Para incrementar el nivel de calidad de los servicios turísticos el INGUAT otorga a las empresas registradas y a los restaurantes que cumplen con los requisitos de la normativa técnica, los distintivos “sello Q”, “sello Q Verde” y “bioseguridad turística”.

Escanea el código QR para acceder al registro de servicios turísticos:



En el municipio de MOYUTA, departamento de JUTIAPA, se registra:

### SERVICIOS TURÍSTICOS

18 Establecimientos de Hospedaje, siendo 1 de ellos **Aptos para la Actividad Turística** con disponibilidad de 22 Habitaciones y 55 Plazas Cama.

0 Agencias de Viajes.

0 Guías de Turistas.

3 Empresas de Transporte Turístico Terrestre con disponibilidad de 4 unidades y un total de 170 asientos.

No cuenta con Academias de Enseñanza de Español como Segundo Idioma.

### DISTINTIVOS DE CALIDAD

Los Distintivos de Calidad y Sostenibilidad Turística son otorgados a los servicios turísticos que garantizan a sus clientes, la implementación de un proceso de mejora continua y el cumplimiento de estándares de calidad y sostenibilidad en sus operaciones.

Los servicios turísticos que cuentan con este Distintivo que otorga el INGUAT de manera gratuita, han pasado por un proceso interno en donde se establecen controles en los procesos y servicios, para la satisfacción de los turistas, así como la seguridad y confort de las instalaciones.

Para mayor información: [calidad.turistica@inguat.gob.gt](mailto:calidad.turistica@inguat.gob.gt)



## Política para la Generación y Recaudación de Ingresos Propios – PGRIP-

### Contexto

En el 2022, INAP asistió técnicamente a 106 municipalidades para la elaboración de la **Política para la Generación y Recaudación de Ingresos Propios**, con el objetivo de que cuenten con un documento que contenga lineamientos que les permitan **mejorar la recaudación de ingresos propios convencionales y no convencionales**.

### Política para la Generación y Recaudación de Ingresos Propios – PGRIP-

Aunque las propuestas de PGRIP han sido diseñadas según las necesidades de cada contexto, **todas parten de una matriz común en la que se expone:**



### Esquema General de PGRIP

<b>Auto diagnóstico financiero de la municipalidad</b>	Muestra los déficits presupuestarios y de las brechas que se generan por la falta de ingresos propios, identificando las tasas, arbitrios e impuestos que la municipalidad puede cobrar pero que no está cobrando y las razones por las cuales no lo hacen.
<b>Identificación de Potenciales</b>	Fuentes potenciales de ingresos no convencionales que permitan diseñar estrategias para hacer efectiva su recaudación.
<b>Lineamientos para la generación de ingresos convencionales</b>	Evaluación de los ingresos propios convencionales que la municipalidad está dejando de percibir, propuestas de mecanismos para mejorar los ingresos (Arbitrios, tarifas e impuestos que puede cobrar la municipalidad de acuerdo a la normativa vigente).
<b>Lineamientos de acción para ingresos no convencionales</b>	Propuesta de los ingresos no convencionales que se pueden obtener en base al potencial económico y los recursos físicos y naturales disponibles en el municipio, así como de los mecanismos que se pueden aplicar para generar estos ingresos.



Solicita nuestra asistencia técnica para la elaboración de la **Política para la Generación y Recaudación de Ingresos Propios – PGRIP-**

ingresa a [www.inap.gov.gt](http://www.inap.gov.gt)



Escanea el código QR

## Monitoreo Índice de Gobernanza en Seguridad Alimentaria y Nutricional (SAN)



Esta herramienta tiene como finalidad la autoevaluación del desempeño de la COMUSAN y la calidad de su gestión, asimismo conocer las potencialidades y áreas a mejorar de dicha comisión en un momento determinado, definiendo un índice de gobernanza en SAN que permita la toma de decisiones consensuadas y oportunas por la COMUSAN.

Esta herramienta consiste en una aplicación que por medio de algoritmos, combina datos de 31 variables y 7 indicadores para definir un Índice de Gobernanza en SAN.



Participación: **6 variables**  
Equidad: **5 variables**  
Transparencia: **3 variables**  
Eficiencia: **4 variables**  
Capacidad de respuesta institucional: **8 variables**  
Coordinación: **3 variables**  
Marco regulatorio: **2 variables**

El Índice de Gobernanza se clasifica en tres niveles:

-  Nivel débil de Gobernanza en SAN: **Entre 0% y 49.99%**
-  Gobernanza en SAN aceptable: **Entre 50% y 79.99%**
-  Gobernanza en SAN totalmente aceptable: **Entre 80% y 100%**



SEPTIEMBRE  
DE 1821

# Municipio de Moyuta

Información	Datos	Ranking Departamental	Ranking Municipal	Mapa
-------------	-------	-----------------------	-------------------	------



## Monitoreo de Gobernanza en SAN



Año 2023

Cuatrimestre q1

Departamento Jutiapa

Municipio Moyuta

- Débil entre 0% y 49.99%
- Aceptable entre 50% y 79.99%
- Totalmente Aceptable entre 80% y 100%

Resumen de Indicadores

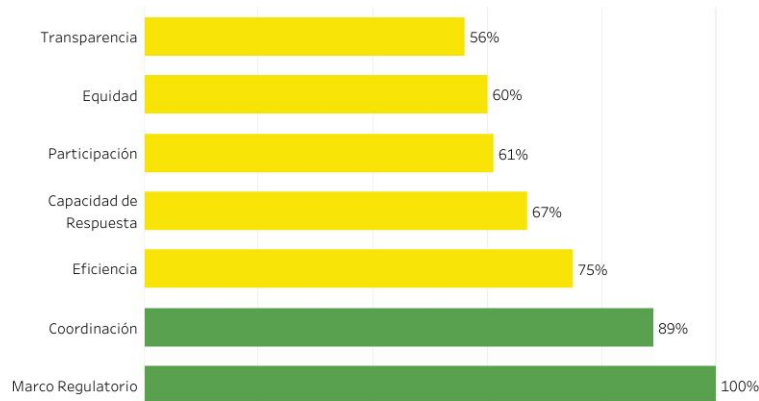

Mapa de Ubicación



Índice de Gobernanza en SAN  
**77%**

Gobernanza **Aceptable** en SAN



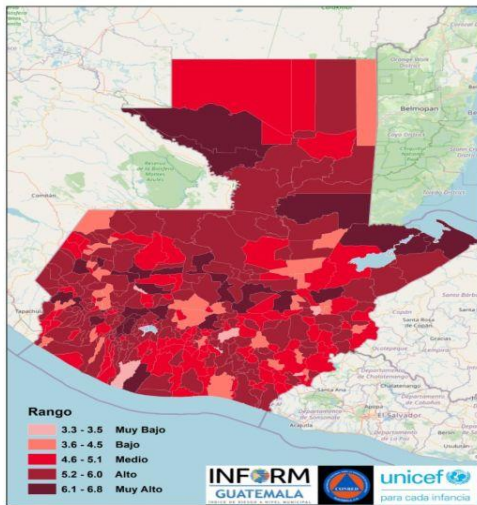

**Estructura**



**MOYUTA,  
JUTIAPA**

**Clasificación de Riesgo**

**ALTO**

El municipio presenta un alto índice de degradación ambiental, diversos factores que indican alta vulnerabilidad y falta de capacidades / recursos para la respuesta ante eventos de distinto origen.

**INFORM Guatemala**, es una herramienta nacional, abierta, objetiva y transparente que sirve para valorar el riesgo de desastres, a partir de la identificación de amenazas, vulnerabilidades y capacidades de respuesta en los 340 municipios del país.

**Índice de Riesgo de Desastres**



**Mapa municipal**



**SIMPLIFICA e INTEGRA**  
Información sobre el riesgo de desastres a nivel municipal en

**TOMA DE DECISIONES**

**Escala 0—10**



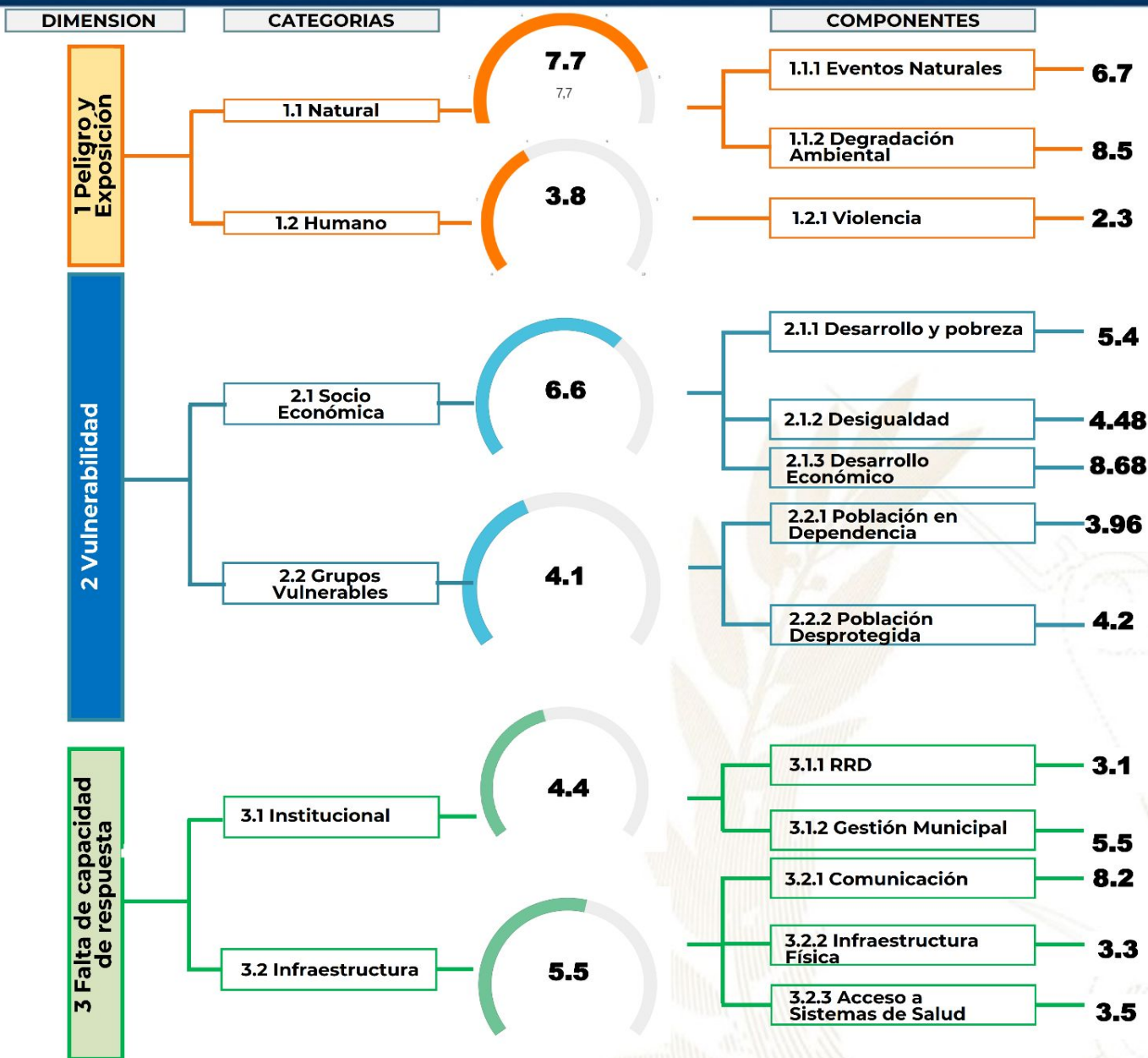

### Procesos importantes para seguimiento:

- Ordenamiento territorial
- Plan Municipal de Respuesta
- Marco Nacional de Recuperación
- Normas para la Reducción de Desastres 1-4
- AGRIP
- Conformación de Coordinadoras para la Reducción de Desastres.
- Integración de Instancias Municipales para la Gestión Integral del Riesgo de Desastres.

## Oferta Programática Dirigida a los Gobiernos Locales

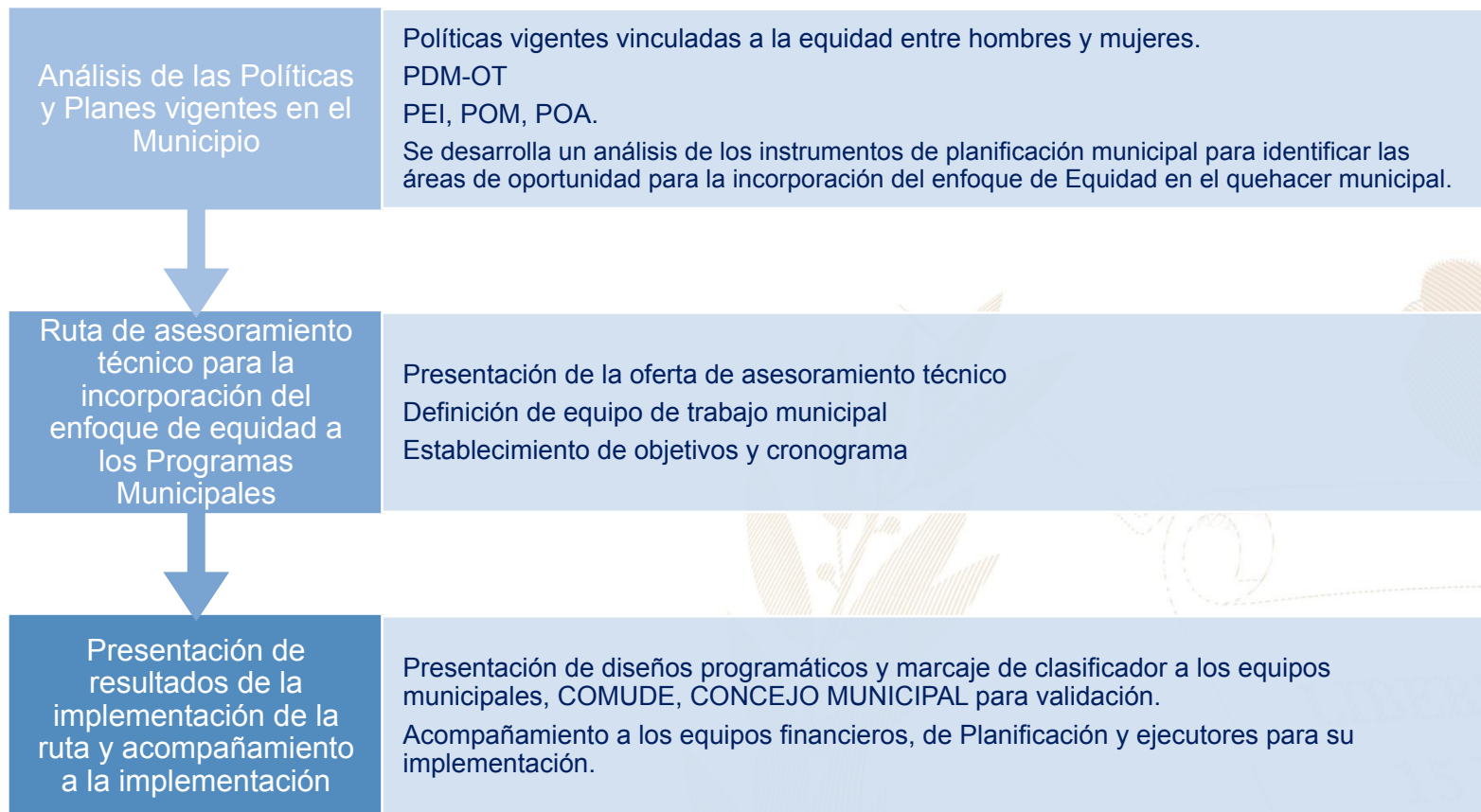

Más información aquí



## Moyuta, Jutiapa



### Educación, capacitación y formación

- Educando en Familia, COPIJ, talleres sobre derechos humanos, diversidad de género, capacitaciones sobre el uso adecuado de las redes sociales, prevención de bullying y drogas.



### Emprendimiento y/o productividad

- INTECAP, SOSEP, Talleres de Velas, Cursos de acrílicas, cursos de inglés, Cooperativa El Recuerdo, Beca Artesano.
- Promover las capacidades productivas de las mujeres contribuyendo a su mejor calidad de vida.



### Asistencia social

- Transporte gratuito a pacientes con diferentes tipos de enfermedades y hacia hospitales y centro asistenciales, entrega de medicamento, clínica de fisioterapia, jornadas de corte de cabello, jornadas médicas, entrega de sillas de ruedas en el Hospital Hermano Pedro, seguimiento de casos de violencia. Apoyo a señoras en el Bono Social, entrega de víveres, entrega de refacción a comadronas, entrega de nutributter.



### Cultural

- Conmemoración de fechas importantes sobre la diversidad temática de género, así como, la promoción de actividades de ocio, recreación y deporte.
- Participación en festivales, ferias y demás actividades del municipio.



El Índice de Desarrollo Humano Municipal (IDH-M) describe el nivel de bienestar en una sociedad a partir de tres dimensiones básicas: educación, salud y nivel de vida. El IDH-M se mide entre 0 y 1, siendo 1 el mayor nivel de desarrollo humano.

A partir de los resultados del XII Censo Nacional de Población (INE, 2019), el **IDH-M para el municipio de Moyuta fue de: 0.64**. Este valor se encuentra por debajo del promedio del IDH-M en el departamento de Jutiapa (0.65) y por encima del promedio del IDH-M (0.63).

Las dimensiones del IDH-M que presentan mayor oportunidad de mejora en Moyuta son: **educación y nivel de vida**.

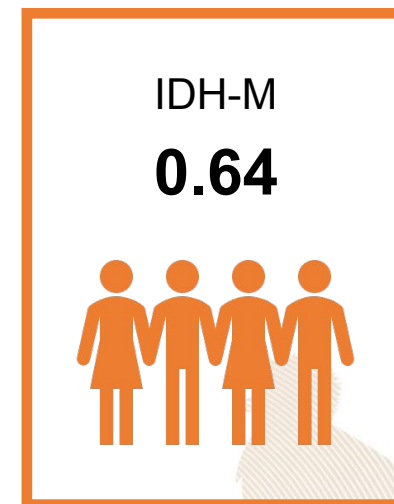

0.51

### Educación

Esperanza educativa;  
Escolaridad



0.81

### Salud

Acceso a agua y saneamiento;  
Materiales de pared y piso;  
Supervivencia de hijos nacidos vivos



0.63

### Nivel de Vida

Escolaridad de PEA;  
Número de dormitorios por persona;  
Tipo de ocupación de Población Ocupada;  
Categoría ocupacional de Población Ocupada;  
Ubicación geográfica

#### Referencias:

Instituto Nacional de Estadística de Guatemala (INE). (2019). XII Censo Nacional de Población y VII de Vivienda. Disponible en línea: <https://www.censopoblacion.gt/>  
Programa de las Naciones Unidas para el Desarrollo (PNUD). (2022). Informe Nacional de Desarrollo Humano. Disponible en línea: <https://indhguatemala.org/visualizacion/>

**El Índice de Privaciones Multidimensionales Municipal (IP-M) describe la pobreza a nivel municipal**, para reflejar las carencias de los hogares en la calidad de la vivienda, en el empleo, en los logros educativos, en el acceso a servicios básicos de agua, saneamiento y energía, y en tecnología. El IP-M se mide entre 0 y 1, siendo 1 el mayor nivel de privaciones.

A partir de los resultados del XII Censo Nacional de Población (INE, 2019), **el IP-M para el municipio de Moyuta fue de: 0.34**. Este valor se encuentra por debajo del promedio del IP-M en el departamento de Jutiapa (0.35) y por debajo del IP-M en el país (0.32).

Las dimensiones del IP-M que presentan mayor oportunidad de mejora en Moyuta son: **tecnología y empleo**

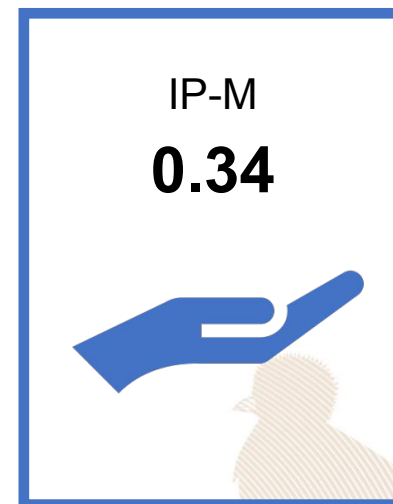

0.27

### Vivienda

Materiales precarios en piso, techo y paredes;  
Hacinamiento



0.27

### Empleo

Trabajo infantil;  
Empleo doméstico;  
Trabajo no remunerado;  
Categorías ocupacionales



0.14

### Educación

Inasistencia escolar;  
Rezago escolar;  
Adultos sin escolaridad;  
Adultos con menos de 6 años de escolaridad



0.22

### Servicios básicos

Acceso restringido a agua;  
Acceso restringido a saneamiento;  
Sin energía eléctrica



0.90

### Tecnología

Sin computadora en el hogar;  
Sin internet en el hogar

#### Referencias:

Instituto Nacional de Estadística de Guatemala (INE). (2019). XII Censo Nacional de Población y VII de Vivienda. Disponible en línea: <https://www.censopoblacion.gt/>  
Programa de las Naciones Unidas para el Desarrollo (PNUD). (2022). Informe Nacional de Desarrollo Humano. Disponible en línea: <https://indhguatemala.org/visualizacion/>

### Comparación entre desempeño del municipio y el promedio departamental

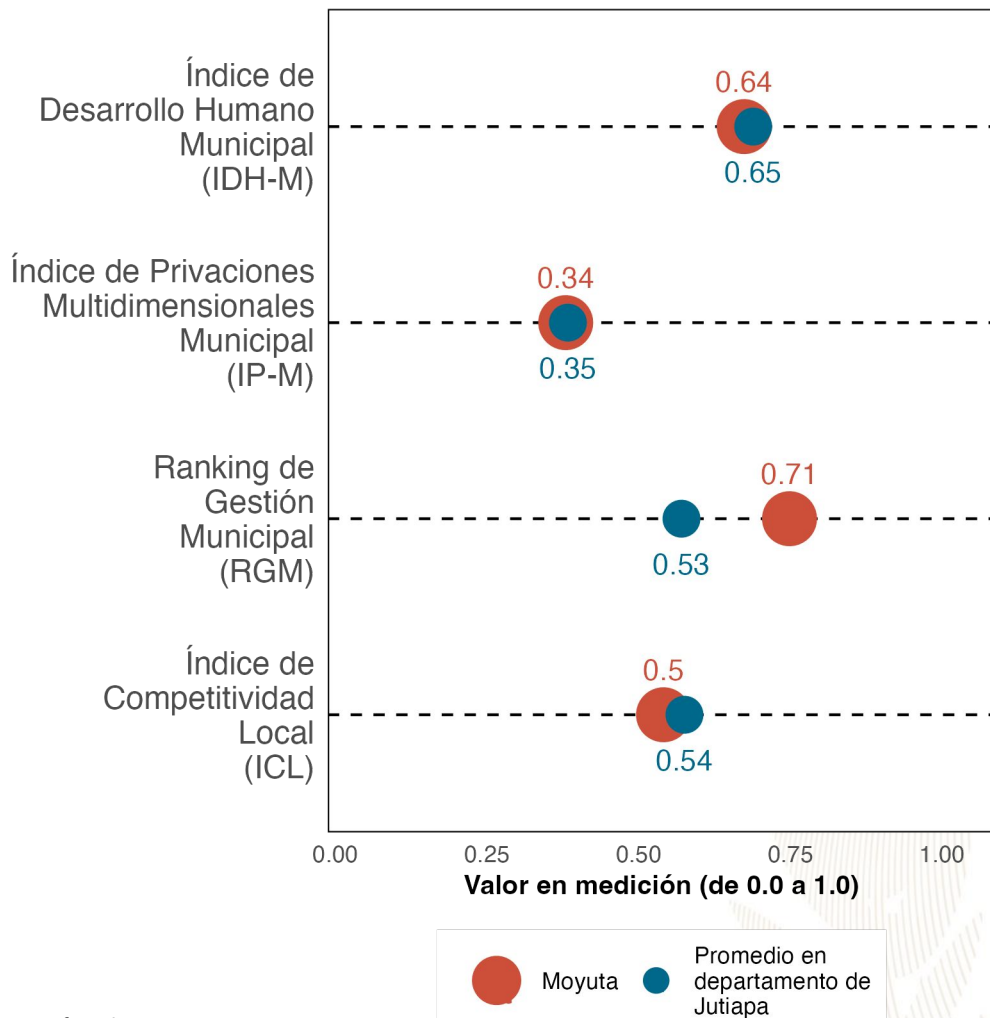

La gráfica compara el desempeño de **Moyuta** con el promedio de los municipios de **Jutiapa** en distintas mediciones de desarrollo. Los resultados son:

Índice de Desarrollo Humano Municipal (IDH-M): **0.64**. Puesto **12.5** de **17**.

Índice de Privaciones Multidimensionales Municipal (IP-M): **0.34**. Puesto **10** de **17**.

Ranking de gestión municipal (RGM): **0.71**. Puesto **5** de **17**.

Índice de Competitividad Local (ICL): **0.5**. Puesto **15** de **17**.

Referencias:

Fundación Para el Desarrollo de Guatemala (FUNDESA). (2022). Índice de Competitividad Local. Disponible en línea: <https://www.fundesa.org.gt/indices-y-evaluaciones-de-pais/indice-de-competitividad-local>

Programa de las Naciones Unidas para el Desarrollo (PNUD). (2022). Informe Nacional de Desarrollo Humano. Disponible en línea: <https://indhguatemala.org/visualizacion/>

Secretaría de Planificación y Programación de la Presidencia (SEGEPLAN). (2022). Ranking de la Gestión Municipal 2020-2021. Disponible en línea: <https://ranking.segeplan.gob.gt/visor/>

### Brecha para cada indicador por área

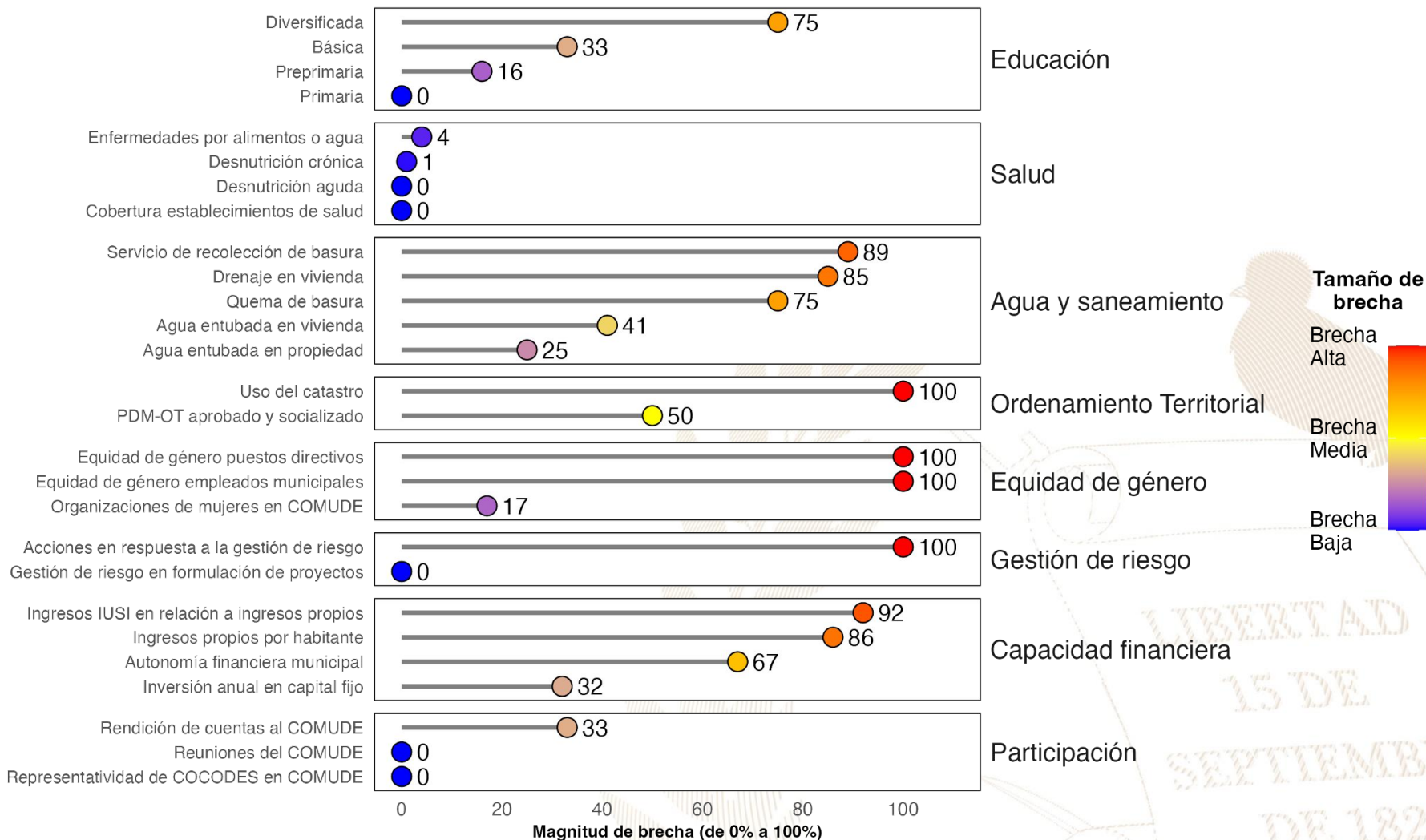

#### Referencias:

La selección de indicadores por área y la estimación de brechas para cada indicador se realizó con base en la información proporcionada a la Secretaría de Coordinación Ejecutiva de la Presidencia por los Ministerios de Educación y de Salud, así como en la información del Ranking de Gestión Municipal (SEGEPLAN, 2022) y el XII Censo Nacional de Población y VII de Vivienda (INE, 2019). Una brecha baja indica que hay poca necesidad de intervenir en el indicador. Una brecha media implica la necesidad de intervenir en el indicador para fortalecerlo. Una brecha alta implica mayor necesidad de intervenir para mejorar el desempeño en el indicador.

Instituto Nacional de Estadística de Guatemala (INE). (2019). XII Censo Nacional de Población y VII de Vivienda. Disponible en línea: <https://www.censopoblacion.gt/>

Secretaría de Planificación y Programación de la Presidencia (SEGEPLAN). (2022). Ranking de la Gestión Municipal 2020-2021. Disponible en línea: <https://ranking.segeplan.gob.gt/visor/>

### Índice de Desarrollo Humano Municipal (IDH-M)

Si **Moyuta** eliminara las brechas en los indicadores de desempeño listados en la gráfica anterior, **los cinco indicadores que tendrían mayor impacto en el IDH-M serían:** (a) ingresos propios por habitante, (b) autonomía financiera municipal, (c) servicio de recolección de basura, (d) quema de basura y (e) educación diversificada.

### Ranking de Gestión Municipal (RGM)

Si **Moyuta** eliminara las brechas en los indicadores de desempeño listados en la gráfica anterior, **los cinco indicadores que tendrían mayor impacto en el RGM serían:** (a) acciones en respuesta a la gestión de riesgo, (b) uso del catastro, (c) ingresos IUSI en relación a ingresos propios, (d) rendición de cuentas al COMUDE y (e) PDM-OT aprobado y socializado.

**IDH-M estimado si brecha se elimina**

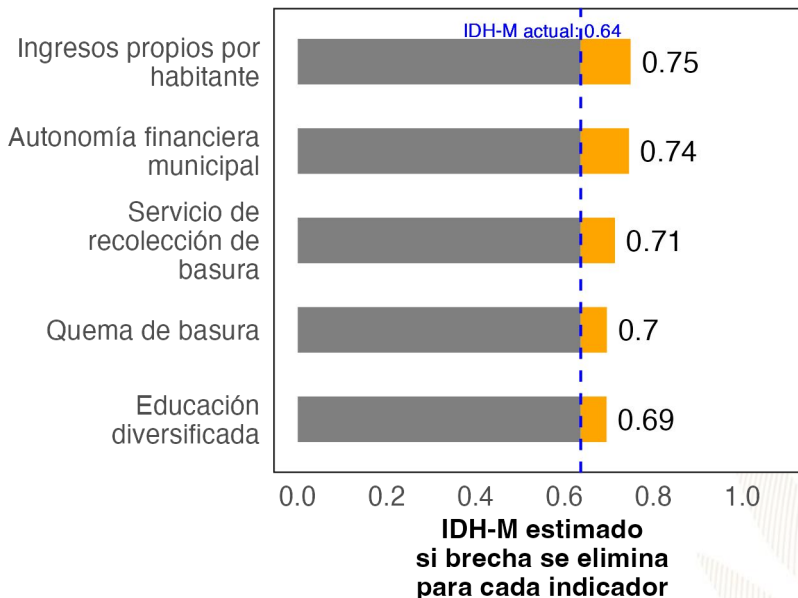

**RGM estimado si brecha se elimina**

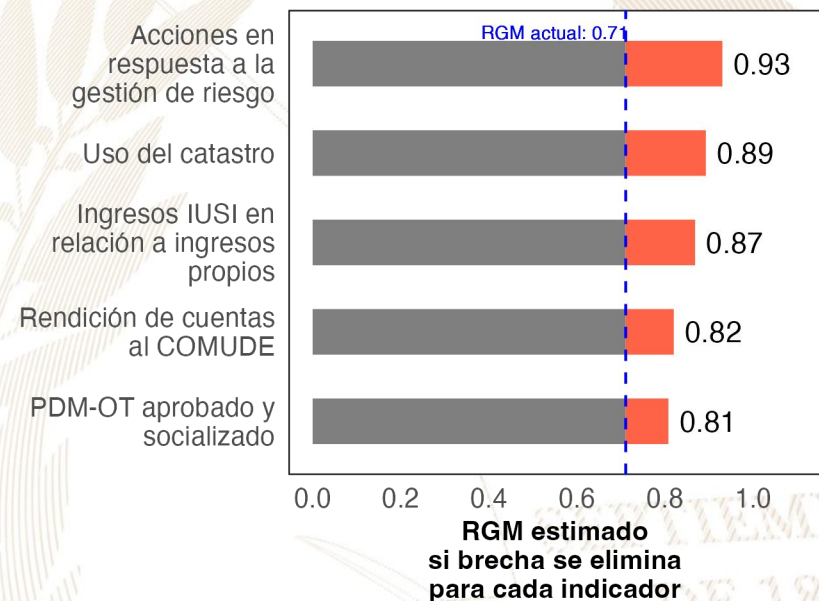

**Referencias:**

Para estimar el incremento en el desempeño se utilizó un modelo de regresión lineal tomando en cuenta la población, urbanización y etnicidad. Se considera que una brecha en un indicador de desarrollo ha sido eliminada si se reduce su valor actual a 0.  
 Instituto Nacional de Estadística de Guatemala (INE). (2019). XII Censo Nacional de Población y VII de Vivienda. Disponible en línea: <https://www.censopoblacion.gt/>  
 Programa de las Naciones Unidas para el Desarrollo (PNUD). (2022). Informe Nacional de Desarrollo Humano. Disponible en línea: <https://indhguatemala.org/visualizacion/>  
 Secretaría de Planificación y Programación de la Presidencia (SEGEPLAN). (2022). Ranking de la Gestión Municipal 2020-2021. Disponible en línea: <https://ranking.segeplan.gob.gt/visor/>

## Ranking Municipal

El Ranking de la Gestión Municipal (RGM) es un instrumento de asesoría creado para que los gobiernos locales, entidades de gobierno, cooperación internacional, academia y población en general cuenten con información precisa acerca de los avances y desafíos existentes en los principales temas de gestión municipal, a partir de la medición de 55 indicadores clasificados en 6 índices, que componen el índice de gestión municipal.

Departamento / Municipio	Resultados del Índice
<b>Jutiapa</b>	
<b>Moyuta</b>	
Índice de Participación Ciudadana	0.86
Índice de Información a la Ciudadanía	0.70
Índice de Gestión Administrativa	0.43
Índice de Gestión Financiera	0.39
Índice de Servicios Públicos	0.37
Índice de Gestión Estratégica	0.22





GOBIERNO de  
GUATEMALA  
DR. ALEJANDRO GIAMMATTEI

# *Un Presidente* **MUNICIPALISTA**

10 GIRA PRESIDENCIAL

INFORME DE LOGROS

2020



2023

GOBIERNO CENTRAL A GOBIERNOS LOCALES

## A nivel nacional

Año	No.	Producto público	Comunidad	Beneficiarios	Monto (Q)
2020	1	Becas de inglés para estudiantes y docentes.	Todos.	6,110	Q 5,563,491.00
2021	2	Becas de inglés para estudiantes y docentes.	Todos.	2,887	Q 762,320.00
2022	3	Becas de inglés para estudiantes y docentes.	Todos.	6,053	Q 30,807,720.00
2023	4	Becas de inglés para estudiantes y docentes.	Todos.	8,087	Q 42,676,821.00

## A nivel Departamento de Jutiapa

Año	No.	Producto público	Comunidad	Beneficiarios	Monto (Q)
2020	1	Programa de Profesionalización de docentes PADEP.	Xinka.	381	Q 1,885,950.00
2020	2	Programa de Textos escolares del Nivel de Educación Preprimaria y Primaria.	K'iche', kaqchikel, mam, q'eqchi', q'anjob'al, tz'utujil, ixil, achi, itza', xinka, castellano.	13,690	Q 199,737.10
2020	3	Programa de Becas de Inglés, para el fortalecimiento de las Competencias Lingüísticas.	Todos.	14	N/A
2021	4	Programa de Profesionalización de docentes PADEP.	Xinka-Poqomam.	233	Q 1,946,710.00
2021	5	Programa de Becas de Inglés, para el fortalecimiento de las Competencias Lingüísticas.	Todos.	30	N/A
2022	6	Programa de Profesionalización de docentes PADEP.	Xinka-Poqomam.	149	Q 1,475,100.00
2022	7	Programa de Becas de Inglés, para el fortalecimiento de las Competencias Lingüísticas.	Todos.	177	N/A
2023	8	Programa de Profesionalización de docentes PADEP.	Xinka-Poqomam.	213	Q 632,610.00
2023	9	Programa de Becas de Inglés, para el fortalecimiento de las Competencias Lingüísticas.	Todos.	268	N/A



## Moyuta, Jutiapa

Año	No.	Producto público	Comunidad	Beneficiarios	Monto (Q)
2020	1	Cuadernos de Trabajo Impresos para Estudiantes del Nivel Preprimario.	Moyuta	1,137	Q 21,807.66
2020	2	Textos Impresos para Estudiantes del Nivel Primario.	Moyuta	1,137	Q 67,218.30
2020	3	Establecimientos del Nivel Preprimario atendidos con Gratuidad	Moyuta	1,100	Q 22,000.00
2020	4	Establecimientos del Nivel Primario atendidos con Gratuidad.	Moyuta	4,070	Q 88,708.57
2020	5	Establecimientos del Ciclo Básico atendidos con Gratuidad.	Moyuta	445	Q 24,287.41
2020	6	Establecimientos del Ciclo Diversificado atendidos con Gratuidad	Moyuta	42	Q 2,100.00
2020	7	Estudiantes del Nivel Preprimaria con cobertura de Seguro Médico Escolar.	Moyuta	N/I	Q 133,798.14
2020	8	Estudiantes del Nivel Primaria con cobertura de Seguro Médico Escolar.	Moyuta	N/I	Q 464,698.20
2020	9	Estudiantes del Nivel Preprimario Beneficiados con Útiles Escolares.	Moyuta	1,100	Q 59,860.00
2020	10	Estudiantes del Nivel Primario beneficiados con Útiles Escolares	Moyuta	4,070	Q 221,755.00
2020	11	Docentes del Nivel Preprimario Beneficiados con Valijas Didácticas.	Moyuta	33	Q 7,260.00
2020	12	Docentes del Nivel Primario beneficiados con Valijas Didácticas	Moyuta	153	Q 33,660.00
2020	13	Estudiantes del nivel preprimario atendidos con Alimentación Escolar.	Moyuta	1,113	Q 885,120.00
2020	14	Estudiantes del nivel primario atendidos con Alimentación Escolar	Moyuta	4,054	Q 3,248,160.00
2020	15	Estudiantes del nivel preprimario del sector oficial atendidos en el Sistema Escolar (Monolingüe y Bilingüe).	Moyuta	1,145	Q 3,279,386.95
2020	16	Estudiantes del nivel primario del sector oficial atendidos en el Sistema Escolar (Monolingüe y Bilingüe).	Moyuta	4,113	Q 14,953,389.69
2020	17	Estudiantes del ciclo básico del sector oficial atendidos en el Sistema Escolar (Telesecundaria, NUFED, oficial).	Moyuta	459	Q 5,129.85
2020	18	Estudiantes del ciclo diversificado del sector oficial atendidos en el Sistema Escolar (todas las ramas de enseñanzas).	Moyuta	190	N/A

## Moyuta, Jutiapa

Año	No.	Producto público	Comunidad	Beneficiarios	Monto (Q)
2021	19	Cuadernos de Trabajo Impresos para Estudiantes del Nivel Preprimario.	Moyuta	1,141	Q 19,537.34
2021	20	Textos Impresos para Estudiantes del Nivel Primario.	Moyuta	3,018	Q 48,741.61
2021	21	Establecimientos del Nivel Preprimario atendidos con Gratuidad.	Moyuta	1,411	Q 50,820.00
2021	22	Establecimientos del Nivel Primario atendidos con Gratuidad.	Moyuta	4,226	Q 173,435.80
2021	23	Establecimientos del Ciclo Básico atendidos con Gratuidad.	Moyuta	382	Q 44,076.12
2021	24	Establecimientos del Ciclo Diversificado atendidos con Gratuidad.	Moyuta	135	Q 15,850.00
2021	25	Estudiantes del Nivel Preprimaria con cobertura de Seguro Médico Escolar.	Moyuta	1,406	Q 192,314.22
2021	26	Estudiantes del Nivel Primaria con cobertura de Seguro Médico Escolar.	Moyuta	4,190	Q 574,990.69
2021	27	Estudiantes del Nivel Preprimario beneficiados con Útiles Escolares	Moyuta	1,130	Q 61,575.00
2021	28	Estudiantes del Nivel Primario beneficiados con Útiles Escolares	Moyuta	4,054	Q 220,820.00
2021	29	Docentes del Nivel Preprimario beneficiados con Valijas Didácticas	Moyuta	33	Q 7,260.00
2021	30	Docentes del Nivel Primario beneficiados con Valijas Didácticas.	Moyuta	153	Q 33,660.00
2021	31	Estudiantes del nivel preprimario atendidos con Alimentación Escolar	Moyuta	1,393	Q 970,984.00
2021	32	Estudiantes del nivel primario atendidos con Alimentación Escolar.	Moyuta	4,226	Q 3,054,232.00
2021	33	Estudiantes del nivel preprimario del sector oficial atendidos en el Sistema Escolar (Monolingüe y Bilingüe).	Moyuta	1,446	Q 3,593,057.60
2021	34	Estudiantes del nivel primario del sector oficial atendidos en el Sistema Escolar (Monolingüe y Bilingüe).	Moyuta	4,284	Q 16,105,035.77
2021	35	Estudiantes del ciclo básico del sector oficial atendidos en el Sistema Escolar (Telesecundaria, NUFED, oficial).	Moyuta	416	N/A
2021	36	Estudiantes del ciclo diversificado del sector oficial atendidos en el Sistema Escolar (todas las ramas de enseñanzas).	Moyuta	151	N/A
2021	37	Estudiantes del Programa Centros Municipales de Capacitación y Formación Humana (CEMUCAF), atendidos en áreas técnico-laborales	Moyuta	59	N/A
2021	38	Estudiantes del Programa Nacional de Educación Alternativa -PRONEA-, atendidos.	Moyuta	8	N/A

## Moyuta, Jutiapa

Año	No.	Producto público	Comunidad	Beneficiarios	Monto (Q)
2022	39	Cuadernos de Trabajo Impresos para Estudiantes del Nivel Preprimario.	Moyuta	1,433	Q 23,716.15
2022	40	Textos Impresos para Estudiantes del Nivel Primario.	Moyuta	4,281	Q 204,503.37
2022	41	Establecimientos del Nivel Preprimario atendidos con Gratuidad.	Moyuta	1,411	Q 57,900.00
2022	42	Establecimientos del Nivel Primario atendidos con Gratuidad.	Moyuta	4,226	Q 176,785.92
2022	43	Establecimientos del Ciclo Básico atendidos con Gratuidad.	Moyuta	382	Q 37,039.78
2022	44	Establecimientos del Ciclo Diversificado atendidos con Gratuidad.	Moyuta	135	Q 12,100.00
2022	45	Estudiantes del Nivel Preprimaria con cobertura de Seguro Médico Escolar.	Moyuta	1,500	Q 222,499.81
2022	46	Estudiantes del Nivel Primaria con cobertura de Seguro Médico Escolar.	Moyuta	4,279	Q 679,478.30
2022	47	Estudiantes del Nivel Preprimario beneficiados con Útiles Escolares	Moyuta	1,411	Q 76,875.00
2022	48	Estudiantes del Nivel Primario beneficiados con Útiles Escolares	Moyuta	4,226	Q 230,085.00
2022	49	Estudiantes del Ciclo Básico beneficiados con Útiles Escolares	Moyuta	38	Q 17,160.00
2022	50	Docentes del Nivel Primario beneficiados con Valijas Didácticas	Moyuta	156	Q 69,520.00
2022	51	Estudiantes del nivel preprimario atendidos con Alimentación Escolar	Moyuta	1,495	Q 1,585,290.00
2022	52	Estudiantes del nivel primario atendidos con Alimentación Escolar	Moyuta	4,248	Q 4,584,990.00
2022	53	Estudiantes del nivel preprimario del sector oficial atendidos en el Sistema Escolar (Monolingüe y Bilingüe).	Moyuta	1,534	Q 3,777,228.45
2022	54	Estudiantes del nivel primario del sector oficial atendidos en el Sistema Escolar (Monolingüe y Bilingüe).	Moyuta	4,322	Q16,653,343.35
2022	55	Estudiantes del ciclo básico del sector oficial atendidos en el Sistema Escolar (Telesecundaria, NUFED, oficial).	Moyuta	387	N/A
2022	56	Estudiantes del ciclo diversificado del sector oficial atendidos en el Sistema Escolar (todas las ramas de enseñanzas).	Moyuta	110	N/A
2022	57	Estudiantes del Programa de Educación Primaria de Adultos por Correspondencia (PEAC), atendidos.	Moyuta	1	N/A
2022	58	Estudiantes del Programa Centros Municipales de Capacitación y Formación Humana (CEMUCAF) atendidos en áreas técnico-laborales	Moyuta	20	N/A
2022	59	Estudiantes del Programa Nacional de Educación Alternativa -PRONEA-, atendidos.	Moyuta	8	N/A

## Moyuta, Jutiapa

Año	No.	Producto público	Comunidad	Beneficiarios	Monto (Q)
2023	60	Cuadernos de Trabajo Impresos para Estudiantes del Nivel Preprimario.	Moyuta	1,525	Q 28,761.50
2023	61	Textos Impresos para Estudiantes del Nivel Primario.	Moyuta	2,378	Q 23,504.15
2023	62	Establecimientos del Nivel Preprimario atendidos con Gratuidad.	Moyuta	1,337	Q 53,960.00
2023	63	Establecimientos del Nivel Primario atendidos con Gratuidad.	Moyuta	4,288	Q 176,671.33
2023	64	Establecimientos del Ciclo Básico atendidos con Gratuidad.	Moyuta	353	Q 37,247.54
2023	65	Establecimientos del Ciclo Diversificado atendidos con Gratuidad.	Moyuta	91	Q 9,850.00
2023	66	Estudiantes del Nivel Preprimaria con cobertura de Seguro Médico Escolar	Moyuta	1,390	Q 165,948.41
2023	67	Estudiantes del Nivel Primaria con cobertura de Seguro Médico Escolar.	Moyuta	4,318	Q 493,756.89
2023	68	Estudiantes del ciclo básico con cobertura de Seguro Médico Escolar.	Moyuta	398	Q 59,685.95
2023	69	Estudiantes del ciclo diversificado con cobertura de Seguro Médico Escolar.	Moyuta	114	Q 24,250.25
2023	70	Estudiantes del Nivel Preprimario beneficiados con Útiles Escolares.	Moyuta	1,337	Q 72,715.00
2023	71	Estudiantes del Nivel Primario beneficiados con Útiles Escolares.	Moyuta	4,288	Q 233,550.00
2023	72	Estudiantes del Ciclo Básico beneficiados con Útiles Escolares.	Moyuta	362	Q 36,200.00
2023	73	Estudiantes del Ciclo Diversificado beneficiados con Útiles Escolares.	Moyuta	100	Q 10,000.00
2023	74	Docentes del Nivel Preprimario beneficiados con Valijas Didácticas.	Moyuta	44	Q 19,360.00
2023	75	Docentes del Nivel Primario beneficiados con Valijas Didácticas.	Moyuta	174	Q 76,560.00
2023	76	Docentes del Ciclo Básico beneficiados con Valijas Didácticas.	Moyuta	7	Q 3,080.00
2023	77	Docentes del Ciclo Diversificado beneficiados con Valijas Didácticas.	Moyuta	6	Q 2,640.00
2023	78	Estudiantes del nivel preprimario atendidos con Alimentación Escolar.	Moyuta	1,362	Q 1,296,240.00
2023	79	Estudiantes del nivel primario atendidos con Alimentación Escolar.	Moyuta	4,287	Q 4,109,340.00
2023	80	Estudiantes del nivel medio atendidos con Alimentación Escolar.	Moyuta	471	Q 298,740.00
2023	81	Estudiantes del nivel preprimario del sector oficial atendidos en el Sistema Escolar (Monolingüe y Bilingüe).	Moyuta	1,368	Q 2,625,175.76
2023	82	Estudiantes del nivel primario del sector oficial atendidos en el Sistema Escolar. (Monolingüe y Bilingüe).	Moyuta	4,297	Q 11,875,836.45
2023	83	Estudiantes del ciclo básico del sector oficial atendidos en el Sistema Escolar (Telesecundaria, NUFED, oficial).	Moyuta	373	N/A
2023	84	Estudiantes del ciclo diversificado del sector oficial atendidos en el Sistema Escolar (todas las ramas de enseñanzas).	Moyuta	106	N/A
2023	85	Estudiantes del Programa de Educación Primaria de Adultos por Correspondencia (PEAC), atendidos.	Moyuta	1	N/A
2023	86	Estudiantes del Programa Nacional de Educación Alternativa -PRONEA-, atendidos.	Moyuta	3	N/A

## Moyuta, Jutiapa

Año	No.	Producto público	Comunidad	Beneficiarios	Monto (Q)
2020	1	BONO EDUCACIÓN.	N/A	145	Q 319,500.00
2020	2	BONO NIÑAS Y ADOLESCENTES EN EDUCACIÓN.	N/A	160	Q 394,500.00
2020	3	BONO SALUD.	N/A	130	Q 313,000.00
2020	4	BONO SALUD DE 0 A 2 AÑOS.	N/A	49	Q 211,000.00
2020	5	BECA EDUCACIÓN MEDIA.	N/A	24	Q 60,000.00
2020	6	BECA SOCIAL EDUCACIÓN SUPERIOR.	N/A	1	Q 1,000.00
2020	7	INTERVENCIÓN BECA SOCIAL ARTESANO.	CHAMPAS LA CEIBA.	5	Q 6,000.00
2020	8	INTERVENCIÓN BECA SOCIAL ARTESANO.	GARITA CHAPINA.	15	Q 18,000.00
2020	9	INTERVENCIÓN BECA SOCIAL ARTESANO.	LA BARRONA.	11	Q 13,200.00
2020	10	INTERVENCIÓN BECA SOCIAL ARTESANO.	LA BLANCA.	10	Q 12,000.00
2020	11	INTERVENCIÓN BECA SOCIAL ARTESANO.	LAS BARRITAS.	11	Q 13,200.00
2020	12	INTERVENCIÓN BECA SOCIAL ARTESANO.	MONTE RICO.	12	Q 14,400.00
2021	13	BONO EDUCACIÓN.	N/A	117	Q 400,500.00
2021	14	BONO NIÑAS Y ADOLESCENTES EN EDUCACIÓN.	N/A	126	Q 422,000.00
2021	15	BONO SALUD.	N/A	126	Q 432,000.00
2021	16	BONO SALUD DE 0 A 2 AÑOS.	N/A	15	Q 71,000.00
2021	17	PROGRAMA SOCIAL PARA LA ATENCIÓN A NIÑAS Y ADOLESCENTES EMBARAZADAS O MADRES VÍCTIMAS DE VIOLENCIA SEXUAL MENORES DE 14 AÑOS CUYOS CASOS HAYAN SIDO JUDICIALIZADOS.	LA FUENTE.	1	Q 9,000.00

## Moyuta, Jutiapa

Año	No.	Producto público	Comunidad	Beneficiarios	Monto (Q)
2021	18	BECA EDUCACIÓN MEDIA.	N/A	35	Q 85,500.00
2021	19	BECA SOCIAL EDUCACIÓN SUPERIOR.	N/A	3	Q 5,000.00
2021	20	INTERVENCIÓN BECA SOCIAL ARTESANO.	CRUZADILLA.	20	Q 24,000.00
2021	21	INTERVENCIÓN BECA SOCIAL ARTESANO.	LAS TABLAS.	32	Q 38,400.00
2022	22	BONO EDUCACIÓN.	N/A	248	Q 1,207,000.00
2022	23	BONO SALUD.	N/A	90	Q 408,000.00
2022	24	BONO SALUD DE 0 A 2 AÑOS.	N/A	14	Q 63,500.00
2022	25	PROGRAMA SOCIAL PARA LA ATENCIÓN A NIÑAS Y ADOLESCENTES EMBARAZADAS O MADRES VÍCTIMAS DE VIOLENCIA SEXUAL MENORES DE 14 AÑOS CUYOS CASOS HAYAN SIDO JUDICIALIZADOS	EL ROSARIO.	1	Q 13,500.00
2022	26	PROGRAMA SOCIAL PARA LA ATENCIÓN A NIÑAS Y ADOLESCENTES EMBARAZADAS O MADRES VÍCTIMAS DE VIOLENCIA SEXUAL MENORES DE 14 AÑOS CUYOS CASOS HAYAN SIDO JUDICIALIZADOS	LA FUENTE.	1	Q 6,000.00
2022	27	BECA EDUCACIÓN MEDIA.	N/A	38	Q 91,000.00
2022	28	BECA SOCIAL EDUCACIÓN SUPERIOR.	N/A	4	Q 7,000.00
2022	29	PROGRAMA SOCIAL JÓVENES PROTAGONISTAS.	N/A	107	Q 75,069.31
2022	30	INTERVENCIÓN BECA SOCIAL ARTESANO.	CENTRO ADMINISTRATIVO.	29	Q 34,800.00
2022	31	INTERVENCIÓN BECA SOCIAL ARTESANO.	EL ARENAL.	2	Q 2,400.00

## Moyuta, Jutiapa

Año	No.	Producto público	Comunidad	Beneficiarios	Monto (Q)
2022	32	INTERVENCIÓN BECA SOCIAL ARTESANO.	EL PARAÍSO.	9	Q 10,800.00
2023	33	BONO EDUCACIÓN.	N/A	209	Q 620,000.00
2023	34	BONO SALUD.	N/A	73	Q 220,000.00
2023	35	BONO SALUD DE 0 A 2 AÑOS.	N/A	14	Q 46,000.00
2023	36	PROGRAMA SOCIAL PARA LA ATENCIÓN A NIÑAS Y ADOLESCENTES EMBARAZADAS O MADRES VÍCTIMAS DE VIOLENCIA SEXUAL MENORES DE 14 AÑOS CUYOS CASOS HAYAN SIDO JUDICIALIZADOS	EL RODEO.	1	Q 10,500.00
2023	37	PROGRAMA SOCIAL PARA LA ATENCIÓN A NIÑAS Y ADOLESCENTES EMBARAZADAS O MADRES VÍCTIMAS DE VIOLENCIA SEXUAL MENORES DE 14 AÑOS CUYOS CASOS HAYAN SIDO JUDICIALIZADOS	EL ROSARIO.	1	Q 7,500.00
2023	38	PROGRAMA SOCIAL PARA LA ATENCIÓN A NIÑAS Y ADOLESCENTES EMBARAZADAS O MADRES VÍCTIMAS DE VIOLENCIA SEXUAL MENORES DE 14 AÑOS CUYOS CASOS HAYAN SIDO JUDICIALIZADOS	EL SACAMIL.	1	Q 6,000.00
2023	39	BECA EDUCACIÓN MEDIA.	N/A	40	Q 80,000.00
2023	40	BECA SOCIAL EDUCACIÓN SUPERIOR.	N/A	4	Q 7,200.00
2023	41	COMEDOR SOCIAL.	N/A	68,400	Q 1,535,537.50

## Moyuta, Jutiapa

No.	Producto público	Comunidad	Beneficiarios	Monto
1	BONO FAMILIA.	N/A	7,224	Q 16,103,250.00
2	TRANSFERENCIAS MONETARIAS A FAMILIAS DE NIÑOS Y NIÑAS CON DESNUTRICIÓN AGUDA, PREVIAMENTE IDENTIFICADOS EN EL MARCO DE LA VULNERABILIDAD NUTRICIONAL.	N/A	4	Q 4,500.00

### PROYECCIÓN AÑO 2024 PROGRAMA SOCIAL "BECA SOCIAL"

No.	Producto público	Comunidad	Beneficiarios
1	BECA SOCIAL EDUCACIÓN MEDIA.	N/A	38



## Moyuta, Jutiapa

No.	Producto Público				
1	<p>Atención de consultas relacionadas al uso del Sistema de Contabilidad Integrada de Gobiernos Locales -SICOIN GL- y del Sistema Servicios GL, por los medios disponibles, sea vía telefónica, correo electrónico, mesa de ayuda y en Oficinas Regionales de Atención Municipal, que han sido realizadas por los empleados municipales con los siguientes perfiles:</p> <table border="1"> <thead> <tr> <th data-bbox="189 611 1039 668"><b>SICOIN GL</b></th> <th data-bbox="1039 611 1901 668"><b>Servicios GL</b></th> </tr> </thead> <tbody> <tr> <td data-bbox="189 668 1039 1166"> <ul style="list-style-type: none"> <li>- Director AFIM.</li> <li>- Encargado de Contabilidad.</li> <li>- Encargado de Presupuesto.</li> <li>- Encargado de Tesorería.</li> <li>- Encargado de Planes.</li> <li>- Encargado de Contratos.</li> <li>- Gestión de Ingresos.</li> <li>- Gestión Presupuestaria.</li> <li>- Gestión de Préstamos y donaciones.</li> <li>- Alcalde.</li> <li>- Asesor Municipal.</li> <li>- Creación de Unidad Solicitante, entre otros.</li> </ul> </td> <td data-bbox="1039 668 1901 1166"> <ul style="list-style-type: none"> <li>- Administración Municipal.</li> <li>- Gestor Documento de Cobro.</li> <li>- Gestor Municipal.</li> <li>- Nuevo Cajero General.</li> <li>- Nuevo Cajero Receptor.</li> <li>- Nuevo Gerente de Agua.</li> <li>- Nuevo Gerente de Arbitrios.</li> <li>- Nuevo Gestor de IUSI.</li> <li>- Perfil Cajero General PMT.</li> <li>- Perfil Gestión PMT.</li> <li>- Registro Lecturas de Agua.</li> <li>- Solicitud Cuenta Corriente Anual, entre otros.</li> </ul> </td> </tr> </tbody> </table>	<b>SICOIN GL</b>	<b>Servicios GL</b>	<ul style="list-style-type: none"> <li>- Director AFIM.</li> <li>- Encargado de Contabilidad.</li> <li>- Encargado de Presupuesto.</li> <li>- Encargado de Tesorería.</li> <li>- Encargado de Planes.</li> <li>- Encargado de Contratos.</li> <li>- Gestión de Ingresos.</li> <li>- Gestión Presupuestaria.</li> <li>- Gestión de Préstamos y donaciones.</li> <li>- Alcalde.</li> <li>- Asesor Municipal.</li> <li>- Creación de Unidad Solicitante, entre otros.</li> </ul>	<ul style="list-style-type: none"> <li>- Administración Municipal.</li> <li>- Gestor Documento de Cobro.</li> <li>- Gestor Municipal.</li> <li>- Nuevo Cajero General.</li> <li>- Nuevo Cajero Receptor.</li> <li>- Nuevo Gerente de Agua.</li> <li>- Nuevo Gerente de Arbitrios.</li> <li>- Nuevo Gestor de IUSI.</li> <li>- Perfil Cajero General PMT.</li> <li>- Perfil Gestión PMT.</li> <li>- Registro Lecturas de Agua.</li> <li>- Solicitud Cuenta Corriente Anual, entre otros.</li> </ul>
<b>SICOIN GL</b>	<b>Servicios GL</b>				
<ul style="list-style-type: none"> <li>- Director AFIM.</li> <li>- Encargado de Contabilidad.</li> <li>- Encargado de Presupuesto.</li> <li>- Encargado de Tesorería.</li> <li>- Encargado de Planes.</li> <li>- Encargado de Contratos.</li> <li>- Gestión de Ingresos.</li> <li>- Gestión Presupuestaria.</li> <li>- Gestión de Préstamos y donaciones.</li> <li>- Alcalde.</li> <li>- Asesor Municipal.</li> <li>- Creación de Unidad Solicitante, entre otros.</li> </ul>	<ul style="list-style-type: none"> <li>- Administración Municipal.</li> <li>- Gestor Documento de Cobro.</li> <li>- Gestor Municipal.</li> <li>- Nuevo Cajero General.</li> <li>- Nuevo Cajero Receptor.</li> <li>- Nuevo Gerente de Agua.</li> <li>- Nuevo Gerente de Arbitrios.</li> <li>- Nuevo Gestor de IUSI.</li> <li>- Perfil Cajero General PMT.</li> <li>- Perfil Gestión PMT.</li> <li>- Registro Lecturas de Agua.</li> <li>- Solicitud Cuenta Corriente Anual, entre otros.</li> </ul>				

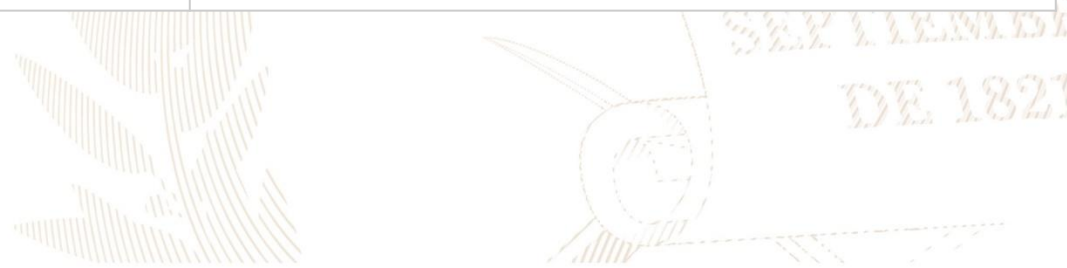

## Moyuta, Jutiapa

No.	Producto Público		
2	<p>Realización de eventos de capacitación de acuerdo a necesidades identificadas en la municipalidad con los temas indicados a continuación:</p> <table border="0"> <tr> <td data-bbox="195 576 1039 1096"> <ul style="list-style-type: none"> <li>a) Cierre contable y apertura de ejercicio fiscal 2023 (Inicialización de Saldos).</li> <li>b) Generalidades presupuestarias.</li> <li>c) Actualizaciones al MAFIM- 2a. Edición.</li> <li>d) Revisión y Análisis de Reportes de Gestión y Ejecución Presupuestaria.</li> <li>e) Módulo del IUSI en Servicios GL.</li> <li>f) Módulo de Arbitrios en Servicios GL.</li> <li>g) Planificación y Formulación Presupuestaria enfocado a GpR -SICOIN GL-.</li> <li>h) Planificación (Facebook live).</li> <li>i) Planificación y Presupuesto por Resultados.</li> </ul> </td> <td data-bbox="1039 576 1901 1096"> <ul style="list-style-type: none"> <li>j) Módulo de Caja -Servicios GL-.</li> <li>k) Uso del Sistema Soporte GL.</li> <li>l) Reportes Financieros.</li> <li>m) Préstamos, Donaciones y Convenios.</li> <li>n) Módulo de Agua en Servicios GL.</li> <li>o) Errores más comunes que se generan al elaborar un Presupuesto.</li> <li>p) Módulo de Contratos.</li> <li>q) Formulación Presupuestaria de Ingresos y egresos (Facebook live).</li> <li>r) Procesamiento Electrónico de Medios de Pago, entre otros.</li> </ul> </td> </tr> </table>	<ul style="list-style-type: none"> <li>a) Cierre contable y apertura de ejercicio fiscal 2023 (Inicialización de Saldos).</li> <li>b) Generalidades presupuestarias.</li> <li>c) Actualizaciones al MAFIM- 2a. Edición.</li> <li>d) Revisión y Análisis de Reportes de Gestión y Ejecución Presupuestaria.</li> <li>e) Módulo del IUSI en Servicios GL.</li> <li>f) Módulo de Arbitrios en Servicios GL.</li> <li>g) Planificación y Formulación Presupuestaria enfocado a GpR -SICOIN GL-.</li> <li>h) Planificación (Facebook live).</li> <li>i) Planificación y Presupuesto por Resultados.</li> </ul>	<ul style="list-style-type: none"> <li>j) Módulo de Caja -Servicios GL-.</li> <li>k) Uso del Sistema Soporte GL.</li> <li>l) Reportes Financieros.</li> <li>m) Préstamos, Donaciones y Convenios.</li> <li>n) Módulo de Agua en Servicios GL.</li> <li>o) Errores más comunes que se generan al elaborar un Presupuesto.</li> <li>p) Módulo de Contratos.</li> <li>q) Formulación Presupuestaria de Ingresos y egresos (Facebook live).</li> <li>r) Procesamiento Electrónico de Medios de Pago, entre otros.</li> </ul>
<ul style="list-style-type: none"> <li>a) Cierre contable y apertura de ejercicio fiscal 2023 (Inicialización de Saldos).</li> <li>b) Generalidades presupuestarias.</li> <li>c) Actualizaciones al MAFIM- 2a. Edición.</li> <li>d) Revisión y Análisis de Reportes de Gestión y Ejecución Presupuestaria.</li> <li>e) Módulo del IUSI en Servicios GL.</li> <li>f) Módulo de Arbitrios en Servicios GL.</li> <li>g) Planificación y Formulación Presupuestaria enfocado a GpR -SICOIN GL-.</li> <li>h) Planificación (Facebook live).</li> <li>i) Planificación y Presupuesto por Resultados.</li> </ul>	<ul style="list-style-type: none"> <li>j) Módulo de Caja -Servicios GL-.</li> <li>k) Uso del Sistema Soporte GL.</li> <li>l) Reportes Financieros.</li> <li>m) Préstamos, Donaciones y Convenios.</li> <li>n) Módulo de Agua en Servicios GL.</li> <li>o) Errores más comunes que se generan al elaborar un Presupuesto.</li> <li>p) Módulo de Contratos.</li> <li>q) Formulación Presupuestaria de Ingresos y egresos (Facebook live).</li> <li>r) Procesamiento Electrónico de Medios de Pago, entre otros.</li> </ul>		
3	<p>Capacitación en temas relacionados a las finanzas municipales, análisis e interpretación de indicadores financieros, según las siguientes metodologías:</p> <ul style="list-style-type: none"> <li>a) Índice Consolidado Financiero Municipal -ICFM-.</li> <li>b) Ficha de seguimiento del -ICFM- e Informe -ICFM- año finalizado.</li> <li>c) Diagnóstico para el Fortalecimiento de las Finanzas Municipales.</li> </ul>		

## Moyuta, Jutiapa

No.	Producto Público
4	<p>Elaboración y actualización de Guías de Usuario del Sistema de Contabilidad Integrada de Gobiernos Locales -SICOIN GL- y del Sistema Servicios GL las cuales se encuentran disponibles en el Portal de Gobiernos Locales en el siguiente enlace: <a href="https://portalgl.minfin.gob.gt">https://portalgl.minfin.gob.gt</a> seleccionando las opciones "Biblioteca Virtual", "Guías y Manuales", "Guías Sicoin gl", "Guías Servicios GL", entre otras.</p>
5	<p>Manual de Administración Financiera Integrada Municipal -MAFIM- (Segunda Edición) el cual contiene la actualización de normas, procedimientos técnicos, administrativos y financieros que fortalecen los procesos de la gestión financiera municipal, favorece el control interno, la administración y el uso eficiente y eficaz de los recursos públicos, contribuyendo a la transparencia del gasto y la rendición de cuentas, éste se encuentra disponible en el Portal de Gobiernos Locales en el siguiente enlace: <a href="https://portalgl.minfin.gob.gt">https://portalgl.minfin.gob.gt</a> seleccionando las opciones "Biblioteca Virtual", "Guías y Manuales", "Manuales", "Manual de Administración Financiera Integrada Municipal (2a. Edición) 2022".</p>
6	<p>Tablero de Resultados del índice Consolidado Financiero Municipal -ICFM- el cual es un instrumento de análisis, monitoreo y evaluación que permite a través de indicadores financieros según la metodología, conocer las fortalezas y áreas de oportunidad de la gestión financiera municipal, útil para la toma de decisiones de las autoridades y funcionarios municipales, éste se encuentra disponible en el Portal de Gobiernos Locales en el siguiente enlace: <a href="https://portalgl.minfin.gob.gt">https://portalgl.minfin.gob.gt</a> seleccionando las opciones "Indicadores" y luego "ICFM".</p>

## Moyuta, Jutiapa

No.	Producto Público
7	<p>Ficha de Seguimiento a la Gestión Financiera Municipal en la cual se pueden visualizar los resultados de la gestión financiera de los últimos dos años para realizar análisis comparativo y el seguimiento durante el ejercicio fiscal vigente de manera mensual, permitiendo a las autoridades y funcionarios municipales identificar fortalezas y oportunidades de mejora que orienten la labor para establecer estrategias de fortalecimiento financiero municipal; asimismo se pone a disposición el Informe ICFM año finalizado, el cual muestra el análisis general de los resultados de la gestión financiera del ejercicio fiscal finalizado. Ambos instrumentos se encuentran disponibles dentro del Sistema de Contabilidad Integrada de Gobiernos Locales -SICOINGL- en la siguiente ruta: "Ejecución", "Reportes Financieros", "Ficha de Seguimiento Municipal", "Informe ICFM año finalizado".</p>
8	<p>Tablero que muestra la ejecución presupuestaria de la municipalidad desde la perspectiva de los Objetivos de Desarrollo Sostenible -ODS-, Ejes del Plan Nacional de Desarrollo, Prioridades Nacionales, Metas Estratégicas de Desarrollo y Resultados Estratégicos, los cuales se pueden consultar desde el Portal de Gobiernos Locales en el siguiente enlace: <a href="https://portalgl.minfin.gob.gt">https://portalgl.minfin.gob.gt</a> seleccionando las opciones "Indicadores" y luego "Objetivos de Desarrollo Sostenible".</p>

## Moyuta, Jutiapa

No.	Producto Público		
9	Implementación de las siguientes herramientas informáticas y metodologías:		
	a) Sistema de Contabilidad Integrada de Gobiernos Locales -SICOIN GL-.	X	Implementada
	b) Sistema Servicios GL.	X	Implementada
	c) Aplicación (APP) Móvil para Toma de Lecturas de Agua.	X	Implementada
	d) Generación de Boleto de Ornato Masivo.		Por implementar
	e) Metodología del Índice Consolidado Financiero Municipal -ICFM-.		Por implementar
	f) Metodología "Diagnóstico para el Fortalecimiento de las Finanzas Municipales".		Por implementar
	g) Metodología "Gestión por Resultados".	X	Implementada
	h) Cobro de servicios municipales con tarjeta de crédito y débito.		Por implementar
	i) Cobro de servicios municipales a través de BANCAMUNI.		Por implementar
	j) Cuenta Única del Tesoro Municipal -CUT-.	X	Implementada

## Moyuta, Jutiapa

Año	No.	Producto público	Beneficiarios	Monto (Q)
2020	1	Programa del Aporte Económico del Adulto Mayor (Activos).	419	Q 1,823,200.00
2020	2	Programa del Aporte Económico del Adulto Mayor (Nuevos Beneficiarios).	52	N/A
2021	3	Programa del Aporte Económico del Adulto Mayor (Activos).	408	Q 1,838,000.00
2021	4	Programa del Aporte Económico del Adulto Mayor (Nuevos Beneficiarios).	14	N/A
2022	5	Programa del Aporte Económico del Adulto Mayor (Activos).	490	Q 2,471,000.00
2022	6	Programa del Aporte Económico del Adulto Mayor (Nuevos Beneficiarios).	133	N/A
2023	7	Programa del Aporte Económico del Adulto Mayor (Activos).	628	Q 2,003,000.00
2023	8	Programa del Aporte Económico del Adulto Mayor (Nuevos Beneficiarios).	181	N/A

No.	Producto público	Comunidad	Aportes	Monto (Q)
1	Programa del Aporte Económico del Adulto Mayor.	Moyuta.	18,173	Q 8,135,200.00

## Moyuta, Jutiapa

No.	Producto público	Comunidad	Beneficiarios	Monto (Q)
1	Informe de Evaluación Socioeconómica.	Aldea San Andrés.	372	Q 1,283.00
		Total	372	Q 1,283.00
No.	Producto público	Comunidad	Beneficiarios	Monto (Q)
2	Plan Centinela verificación de calidad y cantidad en estaciones de servicio, plantas y depósitos de almacenamiento y expendios de GLP en cilindros.  3 Supervisiones técnicas de calidad y cantidad en estaciones de servicio y expendios de GLP en cilindros por personal Delegado de la DGH, durante el período 2020-agosto 2023.	Moyuta.	Toda la población.	Q 4,970.43

## Moyuta, Jutiapa

No.	Producto público	Comunidad	Beneficiarios
1	Identificación de Hogares sin Energía.	Aldea La Coyota.	N/I
2	Identificación de Hogares sin Energía.	Aldea Las Raíces.	105
3	Identificación de Hogares sin Energía.	Aldea San Cayetano.	N/I
4	Identificación de Hogares sin Energía.	Caserío Amate Raizudo, Aldea Palos Abrazados.	130
5	Identificación de Hogares sin Energía.	Caserío El Estoraque.	63
6	Identificación de Hogares sin Energía.	Caserío El Ujushte, Aldea El Rosario.	75
7	Identificación de Hogares sin Energía.	Caserío El Volcán.	105
8	Identificación de Hogares sin Energía.	Caserío El Zapote, El Nanzal.	125
9	Identificación de Hogares sin Energía.	Caserío El Zope (El Nanzal).	N/I
10	Identificación de Hogares sin Energía.	Caserío La Sorpresa.	159
11	Identificación de Hogares sin Energía.	Caserío Los Amates.	113
12	Identificación de Hogares sin Energía.	Caserío Los Bordos, Aldea El Arenal.	167



## Moyuta, Jutiapa

No.	Producto público	Comunidad	Beneficiarios
13	Identificación de Hogares sin Energía.	Caserío Los Horcones.	146
14	Identificación de Hogares sin Energía.	Caserío Miramar.	N/I
15	Identificación de Hogares sin Energía.	Caserío Miramar, Aldea Los Achiotes.	117
16	Identificación de Hogares sin Energía.	Caserío San Miguel.	113
17	Identificación de Hogares sin Energía.	Caserío Tierra Blanca.	63
18	Identificación de Hogares sin Energía.	El Chagüite.	125
19	Identificación de Hogares sin Energía.	La Coyota.	67
20	Identificación de Hogares sin Energía.	Las Raíces.	113
21	Identificación de Hogares sin Energía.	San Cayetano.	113
	Total	1,898	4,186



## Moyuta, Jutiapa

No.	Producto público	Comunidad	Beneficiarios	Monto (Q)
1	T-060-2020-MANTENIMIENTO RUTINARIO TERRACERÍA.	Chiquimulilla, Comapa, Moyuta, Oratorio.	258,123	Q 4,300,309.88
2	B-039-2022 - BACHEO DE LA RED VIAL PAVIMENTADA.	Chiquimulilla, Moyuta, MULTIMUNICIPAL JUTIAPA, MULTIREGIONAL.	187,016	Q 2,701,000.00
3	B-065-2020 BACHEO DE LA RED VIAL PAVIMENTADA.	Comapa, Conguaco, Moyuta, MULTIMUNICIPAL JUTIAPA, Quezada.	277,274	Q 7,176,347.50
4	B-038-2022 - BACHEO DE LA RED VIAL PAVIMENTADA.	Comapa, Conguaco, Moyuta, MULTIMUNICIPAL JUTIAPA, Quezada.	157,931	Q 6,406,662.50
5	L-150-2020 LIMPIEZA DEL DERECHO DE VÍA.	Moyuta.	198,905	Q 597,840.00
6	Le-017-2020 LIMPIEZA ESPECÍFICA DEL DERECHO DE VÍA.	Moyuta, MULTIMUNICIPAL JUTIAPA.	39,781	Q 89,520.80
7	T-061-2020-MANTENIMIENTO RUTINARIO TERRACERÍA.	Moyuta, MULTIMUNICIPAL JUTIAPA.	119,343	Q 3,869,795.47
8	L-092-2022 - LIMPIEZA DEL DERECHO DE VÍA.	Moyuta.	79,562	Q 623,881.50
9	L-093-2022 - LIMPIEZA DEL DERECHO DE VÍA.	Moyuta, MULTIMUNICIPAL JUTIAPA.	79,562	Q 781,815.00

## Moyuta, Jutiapa

No.	Producto público	Comunidad	Beneficiarios	Monto (Q)
10	T-061-2022-MANTENIMIENTO RUTINARIO TERRACERÍA.	MOYUTA, MULTIMUNICIPAL JUTIAPA, MULTIREGIONAL, PASACO.	128,197	Q 6,113,057.50
11	MEJORAMIENTO CARRETERA RUTA DEPARTAMENTAL JUTIAPA 43 TRAMO BIFURCACIÓN CA-02 ORIENTE - ALDEA PEDRO DE ALVARADO - LA BARRONA.	MOYUTA	40,733	Q 36,055,574.92
12	CONSTRUCCIÓN PUENTE VEHICULAR EL ARENAL, MOYUTA, JUTIAPA.	MOYUTA	43,517	Q 238,048.20
13	EORM, ALDEA EL NANZAL, MOYUTA, JUTIAPA.	MOYUTA	89	Q 846,051.33
14	NUCLEO FAMILIAR EDUCATIVO PARA EL DESARROLLO NUFED NO. 205, ALDEA LAS LOMAS, MOYUTA, JUTIAPA.	MOYUTA	41	Q 847,110.46
15	COCINA, ALDEA LAS COFRADÍAS, MOYUTA, JUTIAPA.	MOYUTA	63	Q 92,435.00
16	Familias beneficiadas con subsidio para La Vivienda.	MOYUTA	52	Q 1,820,000.00
17	MEJORAMIENTO CARRETERA RUTA DEPARTAMENTAL JUTIAPA 43 TRAMO BIFURCACIÓN CA-02 ORIENTE - ALDEA PEDRO DE ALVARADO - LA BARRONA.	MOYUTA	50,947	Q 66,658,888.28
18	CONSTRUCCION ESCUELA BICENTENARIO, MOYUTA, JUTIAPA.	MOYUTA	1,075	Q 45,363,405.82

## Moyuta, Jutiapa

Año	No.	Producto público	Comunidad	Beneficiarios	Monto (Q)
2020	1	Reforestación.	Moyuta.	500	Q 2,360.32
2021	2	Guardianes.	Aldea La Barrona.	22	Q 2,330.40
2021	3	Reforestación.	Moyuta.	2,000	Q 1,165.20
2021	4	Capacitaciones.	Aldea La Barrona.	420	Q 3,495.60
2021	5	Jornadas de Limpieza.	La Barrona.	2,000	Q 2,951.70
2022	6	Capacitaciones.	Cabecera Municipal.	1,200	Q 6,991.20
2022	7	Jornadas de Limpieza.	La Barrona.	75	Q 2,951.70
2023	8	Jornadas de Limpieza.	La Barrona.	500	Q 1,967.80

## Moyuta, Jutiapa

Año	No.	Producto público	Comunidad	Beneficiarios	Monto (Q)
2020	1	Asistencia y dotación de alimentos.	N/A	150	Q 48,825.00
	2	Productores (as) beneficiados con asistencia financiera para implementar sus sistemas productivos.	N/A	63	Q 2,268,730.00
	3	Regulación del patrimonio productivo agropecuario.	N/A	745	Q 50,590.79
2021	1	Regulación del patrimonio productivo agropecuario.	N/A	603	Q 56,606.72
	2	Seguro agropecuario / agrícola catastrófico.	N/A	6	Q 3,253.82
2022	1	Asistencia y dotación de alimentos.	N/A	13,593	Q 5,233,305.00
	2	Entrega de estipendios para el establecimiento de huertos familiares, para reactivación de unidades productivas; y para conservación de suelos y agua.	N/A	618	Q 618,000.00
	3	Regulación del patrimonio productivo agropecuario.	N/A	604	Q 76,555.45
	4	Seguro agropecuario / agrícola catastrófico.	N/A	193	Q 104,275.58
2023	1	Asistencia y dotación de alimentos.	N/A	802	Q 1,804,500.00
	2	Entrega de estipendios para el establecimiento de huertos familiares, para reactivación de unidades productivas; y para conservación de suelos y agua.	N/A	316	Q 316,000.00
	3	Regulación del patrimonio productivo agropecuario.	N/A	521	Q 59,214.24
	4	Seguro agropecuario / agrícola catastrófico.	N/A	458	Q 242,670.56

## Moyuta, Jutiapa

### Dirección General del Deporte y la Recreación.

Año	No.	Producto público	Comunidad	Beneficiarios	Monto (Q)
2020	1	000-030 Festivales deportivos, recreativos y otros eventos de carácter especial, realizados para promover el acceso a la actividad física y la recreación.	Moyuta	N/I	N/A
2022	2	000-030 Festivales deportivos, recreativos y otros eventos de carácter especial, realizados para promover el acceso a la actividad física y la recreación.	Moyuta	N/I	N/A
2023	3	11-008 Festivales deportivos, recreativos y otros eventos de carácter especial, realizados para promover el acceso a la actividad física y la recreación.	Moyuta	N/I	N/A

### Dirección General de las Artes

Año	No.	Producto público	Comunidad	Beneficiarios	Monto (Q)
2020	1	Artistas apoyados en la Iniciativa Apoyarte 2020.	Moyuta	5	Q 15,000.00
2021	2	Artistas apoyados en la Iniciativa Apoyarte 2021.	Moyuta	4	Q 12,000.00

### Dirección General de Desarrollo Cultural y Fortalecimiento de las Culturas.

Año	No.	Producto público	Comunidad	Beneficiarios	Monto (Q)
2020	1	Sede Fomento y Salvaguarda de la Cultura Xinka.	Moyuta	78	Q 10,446.00

## Moyuta, Jutiapa

### Logros 2020 - 2023

No.	Producto público	Comunidad	Beneficiarios	Monto (Q)
1	RECATEGORIZACIÓN DE SERVICIO DE SALUD -RECATEGORIZACIÓN-	MOYUTA	16,770	N/A

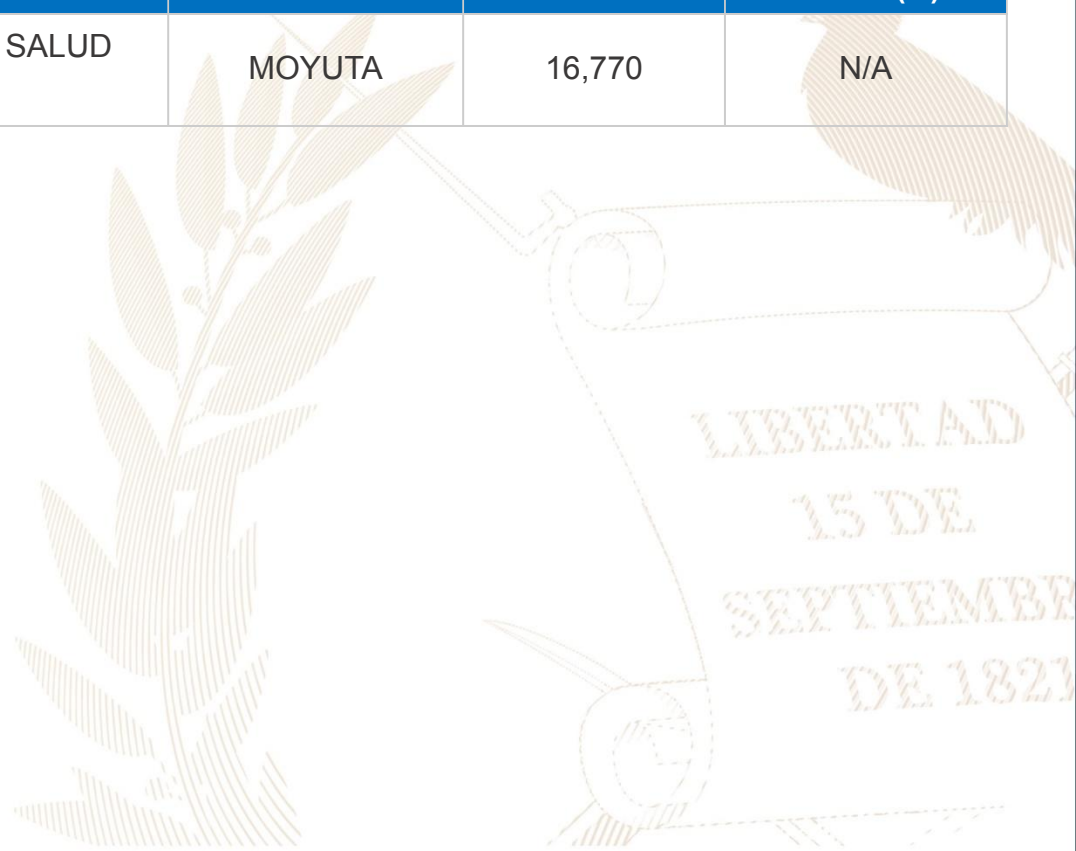

## Moyuta, Jutiapa

No.	Producto público	Comunidad	Beneficiarios	Monto (Q)
1	Patrullajes policiales a pie.	Moyuta	50,947 personas	Q 279,193.62
2	Patrullajes policiales en vehículos.	Moyuta	50,947 personas	Q 113,248.85
3	Patrullajes policiales en motocicletas.	Moyuta	50,947 personas	Q 42,364.60
4	Patrullajes policiales en bicicletas.	Moyuta	50,947 personas	Q 1,542.19
5	Atención a personas agredidas.	Moyuta	50,947 personas	Q 313,528.67
6	Patrullajes policiales.	Moyuta	50,947 personas	Q 372,867.91
7	Operativos policiales.	Moyuta	50,947 personas	Q 368,366.31
8	Patrullajes policiales en mercados.	Moyuta	50,947 personas	Q 51,729.37
9	Patrullajes policiales en protección a la naturaleza.	Moyuta	50,947 personas	Q 51,434.24
10	Operativos policiales en protección a la naturaleza.	Moyuta	50,947 personas	Q 7,796.50
11	Seguridad a personalidades, edificios y entidades.	Moyuta	50,947 personas	Q 70,156.43
12	Servicios policiales para mantener y resguardar el orden público.	Moyuta	50,947 personas	Q 73,411.28



## Moyuta, Jutiapa

No.	Producto público	Comunidad	Beneficiarios	Monto (Q)
13	Patrullajes policiales para brindar seguridad a personas migrantes y sus familias.	Moyuta	50,947 personas	Q 109,708.56
14	Operativos policiales especializados para el control de homicidios.	Moyuta	50,947 personas	Q 367,214.99
15	Operativos policiales de control para prevenir el tráfico ilícito de armas y municiones en puertos, aeropuertos y puestos fronterizos.	Moyuta	50,947 personas	Q 912,607.91
16	Patrullajes policiales motorizados en áreas focalizadas para la reducción de homicidios.	Moyuta	50,947 personas	Q 175,365.65
17	Atención a mujeres víctimas de violencia con asesoría y acompañamiento policial.	Moyuta	50,947 personas	Q 215.68
18	Asesoría y acompañamiento policial a mujeres víctimas de violencia.	Moyuta	50,947 personas	Q 28,943.16
19	Operativos policiales para el control del expendio y consumo de bebidas alcohólicas, fermentadas o destiladas.	Moyuta	50,947 personas	Q 5,843.69
20	Puestos policiales fijos para la prevención de extorsiones.	Moyuta	50,947 personas	Q 273.55
21	Atención de denuncias recibidas por extorsión.	Moyuta	50,947 personas	Q 289.12

## Moyuta, Jutiapa

No.	Producto público	Comunidad	Beneficiarios	Monto (Q)
1	Operaciones Terrestres.	Moyuta	563,958	Q 66,879,414.54
2	Operaciones marítimas.	Moyuta	563,958	Q 78,717,011.76
3	Acciones de Prevención, contención y respuesta ante Covid-19.	Moyuta	42,469	Q 51,554,898.68
4	Dragado y Construcción de Bordas.	Moyuta	250,575	Q 5,141,251.75
5	Dragado y construcción de Bordas.	Moyuta	50,947	Q 5,141,251.75

## Moyuta, Jutiapa

No.	Producto público	Comunidad	Beneficiarios	Monto (Q)
1	Conformación y activación de COCOSANES en las comunidades priorizadas por la Sala Situacional de SAN de la COMUSAN.	El Pinito, Las Hilas, Palos Abrazados, El Rosario y Las Tablas.	25	N/A
2	Implementación de Huertos Demostrativos.	El Pinito, Las Hilas, Palos Abrazados, El Rosario y Las Tablas.	Toda la Comunidad.	N/A
3	Capacitación en temas de Salud y Nutrición en conjunto con COMUSAN a madres de familia y entrega de asistencia alimentaria, gestionada por la misma.	Todo el municipio.	Madres de familia de niños con DA.	N/A
4	Gestión de Alimentos para niños con problemas desnutrición del departamento de Jutiapa, que se realizó desde el seno de la CODESAN.	Todo el Departamento.	Madres de Niños con Desnutrición.*	N/A
5	Apoyo en la recepción de expedientes para las gestión de alimentos por INSAN, por Emergencia y por Medidas Cautelares o Judiciales.	Todo el Departamento.	Familias Vulnerables, Madres de niños con DA, Adulto Mayor, Madres de niños con problemas congénitos.*	N/A

\* La cantidad de beneficiarios corresponde a nivel departamental.

## Moyuta, Jutiapa

### Inversiones de Consejos de Desarrollo Departamental.

Ejercicio Fiscal 2020

No.	SNIP	Producto público	Comunidad	Beneficiarios	Monto (Q)
1	241194	MEJORAMIENTO CAMINO.	ALDEA SAN ANDRÉS, MOYUTA, JUTIAPA.	430	Q 1,500,147.00
2	241190	MEJORAMIENTO CAMINO.	CASERÍO EL PASO, MOYUTA, JUTIAPA.	344	Q 895,000.00
3	241203	DRENAJES.	MOYUTA, JUTIAPA.	987	Q 2,500,000.00
4	134701	ESCUELA PRIMARIA.	ALDEA EL NANZAL, MOYUTA, JUTIAPA.	471	Q 529,000.00
5	241211	ESCUELA PRIMARIA.	ALDEA BARRIO EL JIOTE, MOYUTA, JUTIAPA.	142	Q 772,755.00
6	241221	INSTITUTO BÁSICO.	BARRIO LA REFORMA, CABECERA MUNICIPAL, MOYUTA, JUTIAPA.	1,964	Q 745,000.00
			<b>TOTAL</b>	<b>4,338</b>	<b>Q 6,941,902.00</b>

## Moyuta, Jutiapa

Ejercicio Fiscal 2021

No.	SNIP	Producto público	Comunidad	Beneficiarios	Monto (Q)
1	258434	INSTITUTO BÁSICO.	ALDEA LA MONTAÑA, MUNICIPIO DE MOYUTA, DEPARTAMENTO DE JUTIAPA.	918	Q 780,000.00
2	222679	ESCUELA PRIMARIA.	ALDEA LAS FLORES, MUNICIPIO DE MOYUTA, DEPARTAMENTO DE JUTIAPA.	597	Q 680,000.00
3	258334	INSTITUTO BÁSICO.	ALDEA POZA DEL LLANO, MUNICIPIO DE MOYUTA, DEPARTAMENTO DE JUTIAPA.	841	Q 780,000.00
4	258410	AGUA POTABLE.	CASERÍO EL NARANJO, MUNICIPIO DE MOYUTA, DEPARTAMENTO DE JUTIAPA.	329	Q 2,500,000.00
5	258487	PUENTE VEHICULAR.	ALDEA LAS FLORES, MUNICIPIO DE MOYUTA, DEPARTAMENTO DE JUTIAPA.	597	Q 1,571,902.00
6	258349	ESCUELA PRIMARIA.	CASERÍO MIRAMAR, MUNICIPIO DE MOYUTA, DEPARTAMENTO DE JUTIAPA.	118	Q 630,000.00
			<b>TOTAL</b>	<b>3,400</b>	<b>Q 6,941,902.00</b>

## Moyuta, Jutiapa

Ejercicio Fiscal 2022

No.	SNIP	Producto público	Comunidad	Beneficiarios	Monto (Q)
1	276925	ESCUELA PRIMARIA.	ALDEA GARITA CHAPINA, MOYUTA, JUTIAPA.	161	Q 741,902.00
2	276937	AGUA POTABLE.	CASERÍO OJO DE AGUA, MOYUTA, JUTIAPA.	1,378	Q 3,000,000.00
3	276912	ESCUELA PRIMARIA.	ALDEA EL TORO, MOYUTA, JUTIAPA.	203	Q 700,000.00
4	278104	ESCUELA PRIMARIA.	BARRIO EL MAESTRO, ALDEA CIUDAD PEDRO DE ALVARADO, MOYUTA, JUTIAPA.	86	Q 859,164.00
5	276930	AGUA POTABLE.	ALDEA PINO SANTA CRUZ, MOYUTA, JUTIAPA.	1,584	Q 2,589,718.00
6	293282	MEJORAMIENTO CAMINO.	CASERÍO TIERRA BLANCA, MOYUTA, JUTIAPA.	77	Q 514,193.00
			<b>TOTAL</b>	<b>3,489</b>	<b>Q 8,404,977.00</b>

## Moyuta, Jutiapa

Ejercicio Fiscal 2023

No.	SNIP	Producto público	Comunidad	Beneficiarios	Monto (Q)
1	295082	CENTRO DE SALUD.	ALDEA LOS ACHIOTES, MOYUTA, JUTIAPA.	590	Q 1,790,780.00
2	295080	AGUA POTABLE.	ALDEA SAN ISIDRO, MOYUTA, JUTIAPA.	750	Q 4,000,000.00
3	295081	AGUA POTABLE.	ALDEA EL NUEVO, MOYUTA, JUTIAPA.	860	Q 3,000,000.00
4	299988	INSTITUTO BÁSICO.	BARRIO EL PACÍFICO, ALDEA CIUDAD PEDRO DE ALVARADO, MOYUTA, JUTIAPA.	350	Q 1,347,086.00
			<b>TOTAL</b>	<b>2,550</b>	<b>Q 10,137,866.00</b>

## Moyuta, Jutiapa

Ejercicio Fiscal 2024

No.	SNIP	Producto público	Comunidad	Beneficiarios	Monto (Q)
1	313939	AGUA POTABLE.	ALDEA POZA DEL LLANO.	800	Q 3,000,000.00
2	313950	AGUA POTABLE.	ALDEA EL PARAÍSO.	900	Q 4,250,000.00
3	313951	AGUA POTABLE.	ALDEA CIUDAD PEDRO DE ALVARADO.	800	Q 2,863,158.00
4	318135	AGUA POTABLE.	BARRIO EL PACÍFICO Y EL MAESTRO, CABECERA MUNICIPAL.	600	Q 1,590,143.00
			<b>TOTAL</b>	<b>3,100</b>	<b>Q 11,703,301.00</b>





## Moyuta, Jutiapa

### Logros

Año	No.	Producto público	Comunidad	Beneficiarios	Monto (Q)
2023	1	CONSTRUCCIÓN REDES Y LÍNEAS ELÉCTRICAS DE DISTRIBUCIÓN, ALDEA LAS MINAS, MUNICIPIO DE MOYUTA, DEPARTAMENTO DE JUTIAPA.	ALDEA LAS MINAS.	71	Q 838,280.81
2023	2	CONSTRUCCIÓN REDES Y LÍNEAS ELÉCTRICAS DE DISTRIBUCIÓN, ALDEA SAN ANDRÉS, MUNICIPIO DE MOYUTA, DEPARTAMENTO DE JUTIAPA.	ALDEA SAN ANDRÉS.	89	Q 1,043,323.42

LIBERTAD  
15 DE  
SEPTIEMBRE  
DE 1821

## Moyuta, Jutiapa

Año	No.	Producto público	Comunidad	Beneficiarios	Monto (Q)
2020 - 2022	1	PERSONAS BENEFICIADAS CON CAPACITACIÓN NO CERTIFICABLE.	MOYUTA.	801	N/A

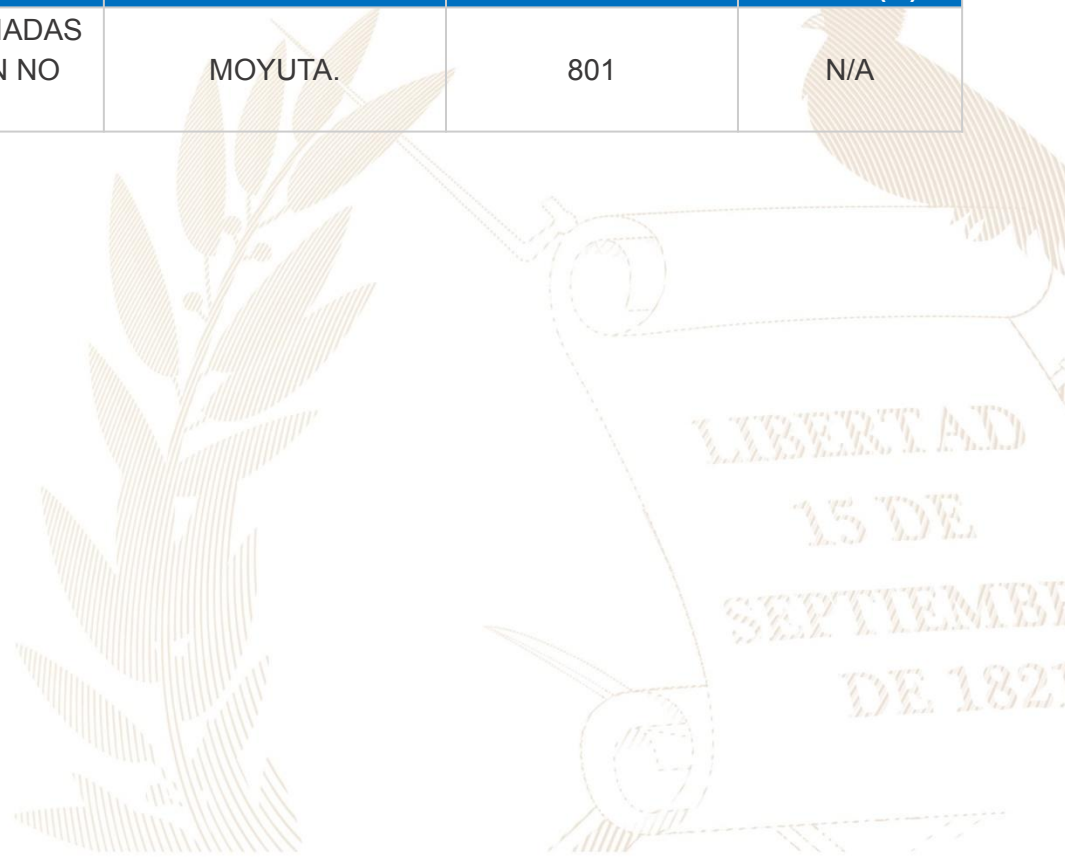

## Moyuta, Jutiapa

No.	Producto público	Comunidad	Beneficiarios	Monto (Q)
1	Cursos de capacitación.	Moyuta	3	Q 152.22



## Moyuta, Jutiapa

No.	Producto público	Comunidad	Beneficiarios	Monto (Q)
1	Servicios de laboratorio de agua.	Moyuta	1 entidad	N/A

Año	No.	Producto público	Comunidad	Beneficiarios	Monto (Q)
2020	1	Capacitación en Gestión Municipal a autoridades, funcionarios y empleados municipales.	Área Urbana	2,062 personas	Q 544,003.18
	2	Capacitación en gestión social a empleados municipales y sociedad civil urbana organizada.	Área Urbana	1,813 personas	Q 715,024.39
	3	Capacitación en temas de administración, finanzas y en elaboración de instrumentos dirigida a autoridades, funcionarios y empleados municipales.	Área Urbana	231 personas	Q 878,075.56
2021	1	Capacitación en Gestión Municipal a autoridades, funcionarios y empleados municipales.	Área Urbana	3,884 personas	Q 592,142.96
	2	Capacitación en gestión social a empleados municipales y sociedad civil urbana organizada.	Área Urbana	2,381 personas	Q 771,469.21
	3	Capacitación en temas de administración, finanzas y en elaboración de instrumentos dirigida a autoridades, funcionarios y empleados municipales.	Área Urbana	1,034 personas	Q 776,018.27

**\*Nota: Cifras a nivel nacional.**

## Moyuta, Jutiapa

Año	No.	Producto público	Comunidad	Beneficiarios	Monto (Q)
2022	1	Capacitación en Gestión Municipal a autoridades, funcionarios y empleados municipales.	Área Urbana	4,389 personas	Q 588,997.74
	2	Capacitación en gestión social a empleados municipales y sociedad civil urbana organizada.	Área Urbana	2,803 personas	Q 805,028.26
	3	Capacitación en temas de administración, finanzas y en elaboración de instrumentos dirigida a autoridades, funcionarios y empleados municipales.	Área Urbana	231 personas	Q 785,660.88
2023	1	Capacitación en Gestión Municipal a autoridades, funcionarios y empleados municipales.	Área Urbana	2,126 personas	Q 374,429.30
	2	Capacitación en gestión social a empleados municipales y sociedad civil urbana organizada.	Área Urbana	1,818 personas	Q 512,970.23
	3	Capacitación en temas de administración, finanzas y en elaboración de instrumentos dirigida a autoridades, funcionarios y empleados municipales.	Área Urbana	109 personas	Q 474,689.80

**\*Nota: Cifras a nivel nacional.**

## Moyuta, Jutiapa

Año	No.	Producto público	Comunidad	Ha. Afec.	Beneficiarios	Monto (Q)	
2020	1	Incendios Forestales y No Forestales Atendidos.	El Rosario.	0.35	N/A	Q 9,882,225.10	**
	2		Volcán de Moyuta.	0.09	N/A		
	3		Aldea El Toro.	1,404	N/A		
	4		Fuente Río Las Carretas.	2.8	N/A		
2022	1	Instancias Municipales de Reducción de Riesgo de Desastres.	Moyuta.	N/A	N/A	Q 910,443.31	**
	1	Coordinadoras Municipales para la Reducción de Desastres.	Moyuta.	N/I	30	Q 1,326,331.23	**

\*\* NOTA: El monto consignado representa lo ejecutado en forma global para el ejercicio fiscal indicado.

**Alejandro Eduardo Giammattei Falla**  
**Señor Presidente de la República**

---

**Secretaría de Coordinación  
Ejecutiva de la Presidencia**

Álvaro Leonel Díaz Velásquez  
Secretario de Coordinación Ejecutiva

Danilo José Soto Castañeda  
Subsecretario de Coordinación Ejecutiva

Victor Hugo Paiz Gómez  
Subsecretario para la Descentralización

Leonel Eduardo Girón Véliz  
Director del Sistema de Consejos de Desarrollo

Luis Eduardo Orozco Orellana  
Director General para la Descentralización

Jonathan Arnulfo Del Cid López  
Director de Informática

Jesús Felipe Polanco Tello  
Director Técnico de Operaciones

Luis Alfonso Rodas Guzmán  
Director de Planificación

Jennifer Cristina García Marroquín  
Directora de Comunicación social

Luz Azucena Mendoza Cajbón  
Directora Administrativa Financiera

María José Sánchez Mejía  
Directora de Asesoría Jurídica

Alberto Emmanuel Soto de León  
Director de Auditoría Interna

Isis Ana Graciela Serrano Lemus  
Asesoría Técnica

Saúl Nehemías Obando Mejía  
Dirección Técnica de Operaciones

David Roberto Barrera Valenzuela  
Dirección Técnica de Operaciones

**Autorizado**

---

Alejandro Eduardo Giammattei Falla  
Señor Presidente de la República

Álvaro Leonel Díaz Velásquez  
Secretario de Coordinación Ejecutiva de la Presidencia

**Elaborado**

---

Despacho  
Secretaría de Coordinación Ejecutiva de la Presidencia

Subsecretaría de Coordinación Ejecutiva  
Secretaría de Coordinación Ejecutiva de la Presidencia

**Revisado**

---

Dirección del Sistema de Consejos de Desarrollo  
Dirección Técnica de Operaciones  
Dirección de Descentralización

**Diseño y diagramación**

---

Dirección de Comunicación Social

**340** municipios  
**fuertes,**  
**hacen un Estado fuerte!**

ACCESO A INFORMACIÓN DIGITAL



<https://scep.gob.gt/carta-de-navegacion-municipal/>