



Carta de navegación Municipal

MUNICIPALIDAD DE MATAQUESCUINTLA, JALAPA



GOBIERNO de GUATEMALA
DR. ALEJANDRO GIAMMATTEI

MINISTERIO DE SERVICIOS PÚBLICOS



GOBIERNO de GUATEMALA
DR. ALEJANDRO GIAMMATTEI

MINISTERIO DE TRABAJO Y PREVISIÓN SOCIAL



GOBIERNO de GUATEMALA
DR. ALEJANDRO GIAMMATTEI

MINISTERIO DE CULTURA Y DEPORTE



GOBIERNO de GUATEMALA
DR. ALEJANDRO GIAMMATTEI

MINISTERIO DE AMBIENTE Y RECURSOS NATURALES



GOBIERNO de GUATEMALA
DR. ALEJANDRO GIAMMATTEI

MINISTERIO DE SALUD PÚBLICA Y ASISTENCIA SOCIAL



GOBIERNO de GUATEMALA
DR. ALEJANDRO GIAMMATTEI

MINISTERIO DE AGRICULTURA, GANADERÍA Y ALIMENTACIÓN



GOBIERNO de GUATEMALA
DR. ALEJANDRO GIAMMATTEI

MINISTERIO DE COOPERACIÓN



GOBIERNO de GUATEMALA
DR. ALEJANDRO GIAMMATTEI

MINISTERIO DE EDUCACIÓN



GOBIERNO de GUATEMALA
DR. ALEJANDRO GIAMMATTEI

SECRETARÍA DE SEGURIDAD ALIMENTARIA Y NUTRICIONAL DE LA PRESIDENCIA DE LA REPÚBLICA



GOBIERNO de GUATEMALA
DR. ALEJANDRO GIAMMATTEI

SECRETARÍA PRESIDENCIAL DE LA VELOCIDAD



GOBIERNO de GUATEMALA
DR. ALEJANDRO GIAMMATTEI

COMISIÓN PRESIDENCIAL DE ASUNTOS MUNICIPALES



Instituto Guatemalteco de Turismo



Secretaría de Economía y Planificación



Estimados Alcaldes y Alcaldesas:

Me dirijo a ustedes con un mensaje de profundo compromiso y gratitud en este importante momento de transición de gobierno. Como Presidente de la República de Guatemala, identificado plenamente con el municipalismo y la necesidad de fortalecer el poder local, es mi deber informarles sobre los alcances y resultados a nivel local y nacional, y cómo orientar de mejor manera los retos del desarrollo en las 340 municipalidades del país.

En este sentido, deseo resaltar el análisis exhaustivo realizado por la Secretaría de Coordinación Ejecutiva de la Presidencia, los Ministerios y demás instituciones que reportan los logros alcanzados a nivel sectorial y del Sistema de Consejos de Desarrollo, así como las brechas que se deben superar. Los datos recopilados en este análisis, proporcionan una base sólida para la toma inteligente y oportuna de decisiones en cada municipalidad, por lo que se ilustran las prioridades de su municipio, así como las transferencias financieras que el Organismo Ejecutivo traslada de manera efectiva y oportuna a todas las municipalidades del país, lo que ha permitido ir cerrando brechas y asegurar un futuro más próspero.

El Sistema de Consejos de Desarrollo ha sido una herramienta fundamental para fomentar la participación ciudadana y garantizar que las necesidades de nuestras comunidades sean atendidas de manera adecuada. Gracias al esfuerzo conjunto entre el Gobierno central y las

municipalidades, se han logrado avances notables en el desarrollo local y en la mejora de la calidad de vida de nuestros ciudadanos, fortaleciendo así el municipalismo.

Es importante reconocer que aún existen retos por alcanzar. Estos retos y brechas demandan como país, redoblar esfuerzos y a trabajar de la mano para superar las adversidades. Con la información proporcionada por el Gobierno central en este documento, estamos en una posición sólida para tomar decisiones informadas que nos permitan avanzar hacia una Guatemala con más desarrollo. Hacer gobierno implica recordar que el verdadero poder radica en la unidad, complementariedad y colaboración, por lo que trabajar en conjunto para beneficio de las comunidades, asegura construir una Guatemala más fuerte, más unida y más próspera.

**"Que Dios bendiga Guatemala".
Con gratitud y compromiso,**

**Dr. Alejandro Giammattei
Presidente de la República**

LIBERTAD
15 DE
SEPTIEMBRE
DE 1821

Eficiencia en aportes a Consejos de Desarrollo, Departamental, Jalapa 2020 - 2023

No.	Municipio	Porcentaje de ejecución 2020	Porcentaje de ejecución 2021	Porcentaje de ejecución 2022	Porcentaje de ejecución 2023	Porcentaje de ejecución 2020 - 2023
1	San Luis Jilotepeque	100%	100%	100%	89%	97%
2	Monjas	93%	100%	93%	58%	84%
3	San Carlos Alzatate	98%	100%	100%	43%	83%
4	San Manuel Chaparrón	98%	100%	100%	27%	78%
5	Jalapa	99%	99%	100%	26%	77%
6	Mataquescuintla	100%	100%	100%	3%	72%
7	San Pedro Pinula	83%	99%	99%	16%	70%

*Información al mes de agosto 2023.

Mataquescuintla, Jalapa

Asignación IVA-PAZ CODEDE

Al mes de agosto de 2023

Ejercicio Fiscal	Monto Aprobado	Saldo de Arrastre (Ejercicio fiscal anterior)	Monto Real	Monto Desembolsado	Saldo de Arrastre (Ejercicio fiscal actual)	Porcentaje de Ejecución
2020	Q10.954.737,00	-Q1.027.461,30	Q9.927.275,70	Q10.954.737,00	Q0,00	100%
2021	Q10.954.737,00	Q0,00	Q10.954.737,00	Q10.954.737,00	Q0,00	100%
2022	Q12.324.432,00	Q0,00	Q12.324.432,00	Q12.324.432,00	Q0,00	100%
2023	Q13.978.852,00	Q0,00	Q13.978.852,00	Q488.886,40	Q13.489.965,60	3%
Total	Q48.212.758,00	-Q1.027.461,30	Q47.185.296,70	Q34.722.792,40	Q13.489.965,60	72%

1

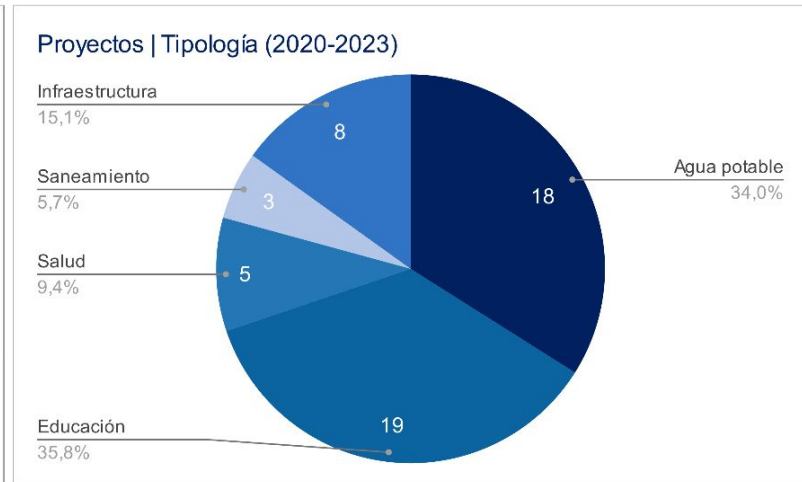
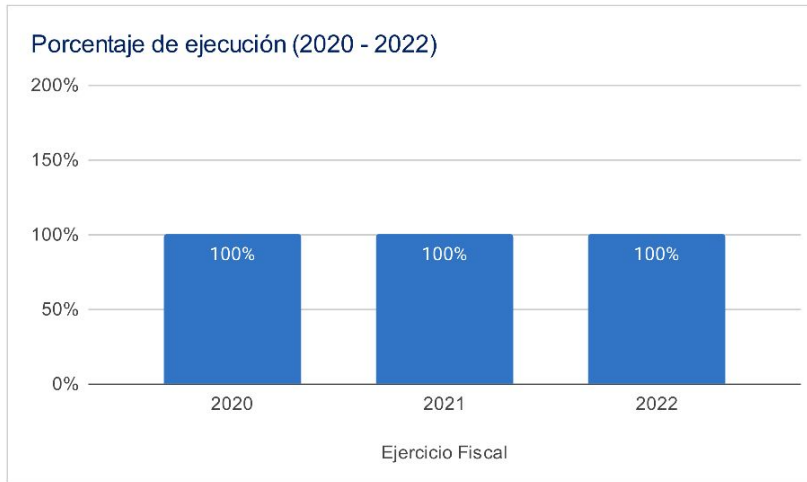

Asignaciones y Transferencias al Municipio

Ejercicio Fiscal	Asignación Constitucional	Asignación IVA-PAZ Municipalidades	Asignación Vehículos	Petróleo	Asignación IVA-PAZ CODEDE	Total
2020	Q 8,316,310.25	Q 10,337,119.15	Q 1,161,322.20	Q 317,466.25	Q10.954.737,00	Q 31,086,954.85
2021	Q 8,242,915.85	Q 10,245,890.39	Q 1,151,073.12	Q 315,546.84	Q10.954.737,00	Q 30,910,163.20
2022	Q 9,969,439.76	Q 11,777,315.20	Q 1,141,829.71	Q 377,476.49	Q12.324.432,00	Q 35,590,493.16
2023	Q 11,659,005.98	Q 13,757,867.86	Q 1,217,094.11	Q 404,327.28	Q13.978.852,00	Q 41,017,147.23
Total	Q 38,187,671.84	Q 46,118,192.60	Q 4,671,319.14	Q 1,414,816.86	Q48.212.758,00	Q 138,604,758.44

1

Total asignado al municipio: **Q 138,604,758.44**

Necesidades Municipales Mataquesuintla, Jalapa

Área prioritaria	Brecha %	Necesidades				
Educación						
PAIN (Programa de atención integral al niño y niña)	98%	En este nivel existe	6643	niños que necesitan atención educativa.		
Preprimaria	33%	Se recomienda contemplar	33	aulas y docentes para cubrir a	1003	niños.
Primaria	0%	No existe brecha en este nivel				
Básico	54%	Se recomienda contemplar	54	aulas y docentes para cubrir a	1606	niños.
Diversificado	76%	Se recomienda contemplar	78	aulas y docentes para cubrir a	2330	niños.

2

Salud y agua potable						
Porcentaje desnutrición aguda	0,1%	Se registró	4	casos de niños menores de 5 años con desnutrición aguda en el municipio.		
Porcentaje desnutrición crónica	8%	Se registró	462	casos de niños menores de 5 años con desnutrición crónica en el municipio.		
Establecimientos de salud	0%	Considerando que el puesto de salud tiene capacidad para atender a 5,000 personas y el CAP a 40,000 personas. Se determina que no existe brecha de establecimientos de salud en este municipio, las personas tienen acceso a establecimientos de salud.				
Enfermedades causadas por alimentos y agua	2,4%	Se registró	984	casos de enfermedades transmitidas por alimentos o agua contaminada.		
Red domiciliar de agua potable	21%	Se necesita cubrir el acceso a red domiciliar de agua potable de	1989	viviendas.		

3

Saneamiento						
Manejo de desechos	75%	7122 viviendas requieren de un sistema adecuado de manejo de desechos sólidos o tren de aseo.				
Acceso a servicio sanitario	42%	3986 viviendas requieren de acceso a un servicio sanitario adecuado.				
Acceso a sistema de drenajes	68%	6467 viviendas requieren acceso a sistema de drenajes.				

4

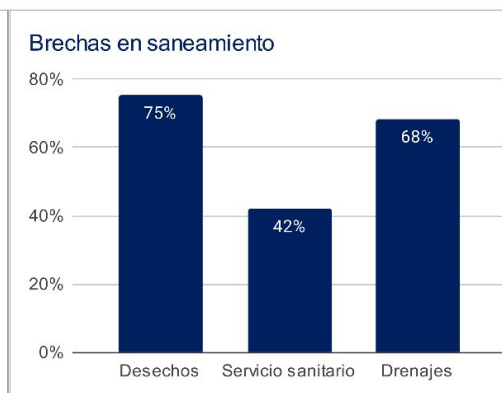
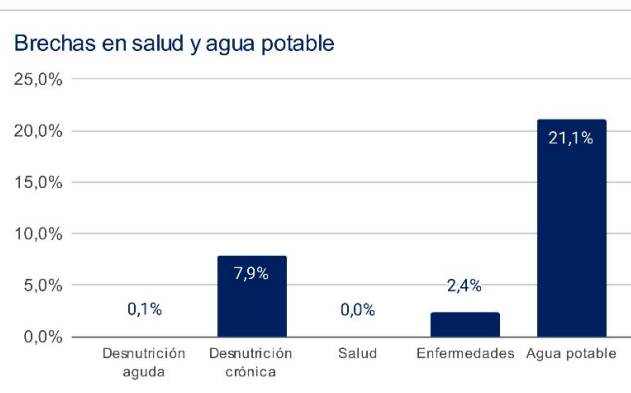
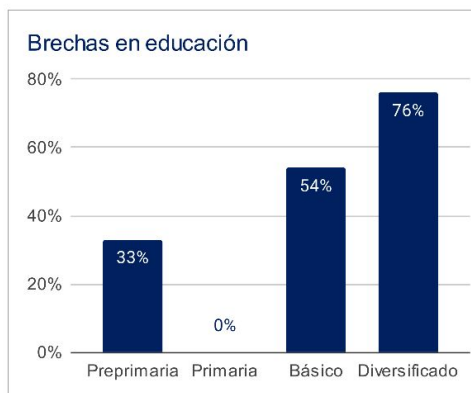

1 Asignaciones y Transferencias a Municipalidades. Dirección Financiera, MINFIN (2023)

3 Morbilidad por desnutrición crónica y aguda en menores de 5 años. SIGSA - MSPAS (2022).

Morbilidad por enfermedades relacionadas a enfermedades transmitidas por alimentos y/o agua (ETAS's). SIGSA - MSPAS (2022).
Establecimientos de salud a nivel nacional. MSPAS (2023).

2 Datos poblacionales del Censo 2018. INE (2018).
Cobertura educativa. MINEDUC (2023).

4 Datos poblacionales y de vivienda. Censo 2018. INE (2018).

Departamento: Jalapa

(1) ▾

Municipio: Mataquescuintla

(1) ▾

Año ^	Aporte Consejos	Constitucional	IVA-Paz Municipalidades	Vehículos	Petróleo	Total
2024	16.222.665,00	11.659.005,98	13.757.867,86	1.217.094,11	404.327,28	43.260.960,23
2025	16.955.075,90	12.999.780,04	15.081.254,56	1.230.952,09	442.579,58	46.709.642,17
2026	18.311.073,00	14.009.928,20	16.116.602,05	1.248.708,57	468.829,83	50.155.141,65
2027	19.667.070,10	15.020.076,36	17.151.949,54	1.266.465,06	495.080,08	53.600.641,13
Total	71.155.884,00	53.688.790,58	62.107.674,01	4.963.219,83	1.810.816,77	193.726.385,18

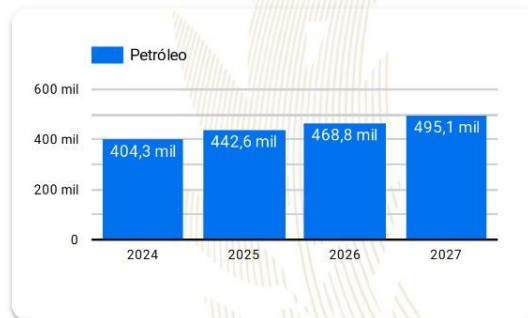
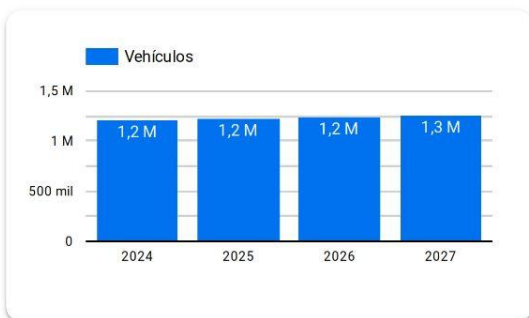
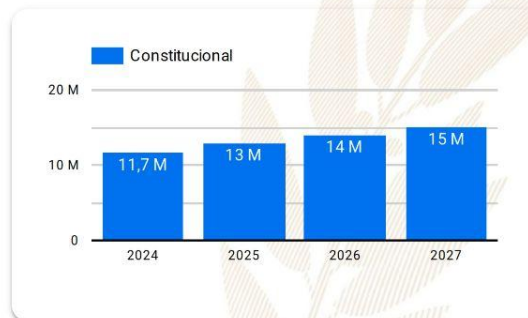
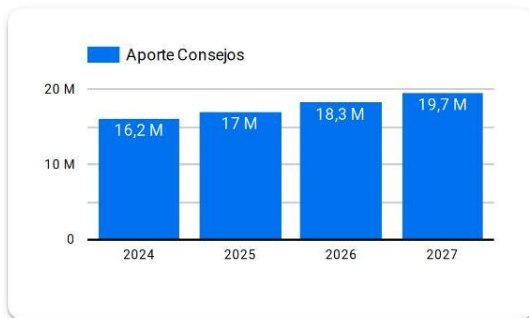

Año 2024: Presupuesto sujeto a aprobación por el Congreso de la República de Guatemala.

Años 2025-2027: Proyección elaborada en base a presupuestos aprobados para los años 2020 a 2024.

Resumen de **giras** **presidenciales**

Giras Presidenciales es un modelo de seguimiento programático presidencial y de administración pública introducido en Guatemala en 2021, con el propósito de establecer mayor cercanía entre el gobierno central y los poderes locales. Estas giras permitieron la coordinación interinstitucional entre la Secretaría Privada de la Presidencia, la Secretaría de Coordinación Ejecutiva de la Presidencia y el gabinete de gobierno, con el liderazgo del Presidente de la República. La aceptación por parte de los alcaldes fue notable, con altos porcentajes de asistencia a las giras.

El enfoque municipalista del modelo promovió el acercamiento entre los poderes locales y el gobierno central, mediante mesas de discusión que abordaron temas de importancia municipal y agilizaron los procesos para satisfacer demandas y necesidades locales. Se presentaron propuestas prácticas para encontrar soluciones a través del seguimiento programático.

MODALIDADES

Las giras presidenciales se adaptaron a distintas modalidades, presenciales en cabeceras departamentales y en el Palacio Nacional, incluyendo reuniones virtuales durante la pandemia de COVID-19, demostrando la capacidad de adaptación y la importancia de utilizar recursos tecnológicos para garantizar la continuidad de la gestión pública.

SEGUIMIENTO

La documentación y el seguimiento de acciones derivadas de los proyectos y programas de desarrollo fueron sistematizados, esto fue logrado a través de la Secretaría de Coordinación Ejecutiva de la Presidencia y la Secretaría Privada de la Presidencia, con equipos dedicados a mantener actualizada la Matriz de Seguimiento a Compromisos Presidenciales y Solicitudes Municipales en las Mesas de Trabajo.

RESULTADO

Las giras presidenciales contribuyeron a mejorar la administración pública, fortaleciendo la confianza y la participación ciudadana en la gestión gubernamental. Además, agilizaron los procesos y redujeron los tiempos de respuesta, impulsando el desarrollo del país.

Departamento: Jalapa

(1) ▾

Municipio: Mataquescuintla

(1) ▾

Los Compromisos Presidenciales y Solicitudes de Alcaldes, se adquirieron por el Señor Presidente, durante las Giras Presidenciales realizadas durante el periodo de Gobierno 2020-2023.

La Secretaría de Coordinación Ejecutiva de la Presidencia en coordinación con La Secretaría Privada de la Presidencia, realizaron el seguimiento programático de los Compromisos Presidenciales y Solicitudes de Alcaldes, en base a la actualización del avance indicado por los delegados de los diferentes Ministerios y Secretarías responsables.

Compromisos Presidenciales

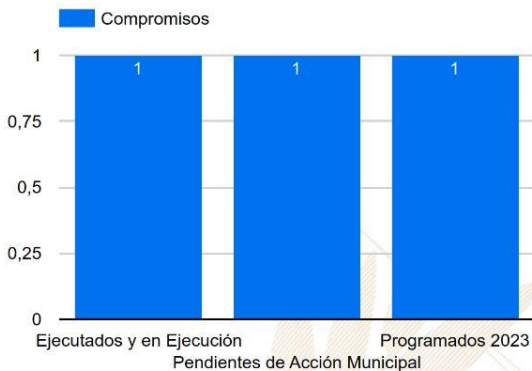

Compromisos

3

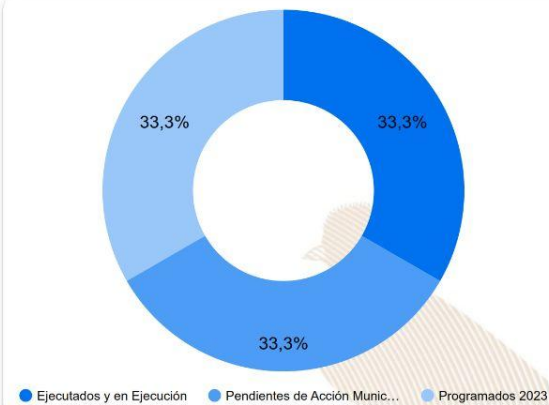

Solicitudes de Alcaldes

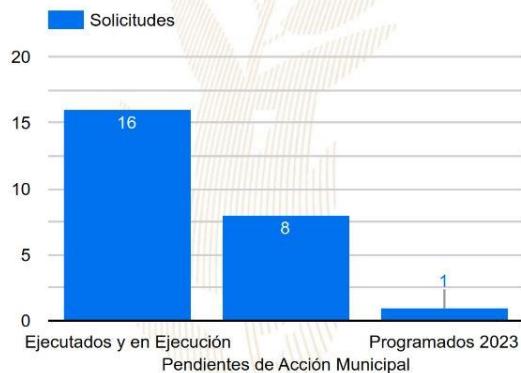

Solicitudes

25

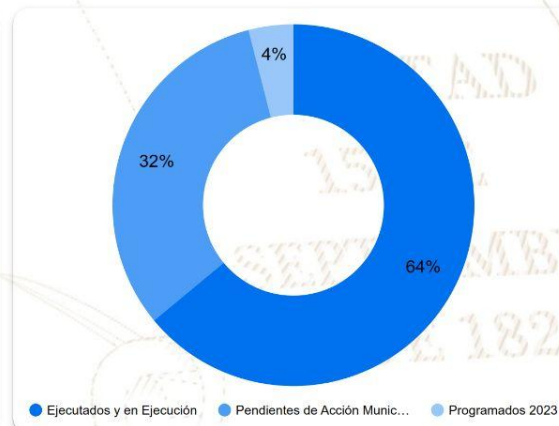

Instituciones	Compromisos ▾	Solicitudes
1. MINDEF	1	3
2. CIV	1	4
3. MAGA	1	3
4. MICUDE	0	1
5. MEM	0	1
6. INGUAT	0	1
7. MINEDUC	0	2
8. MSPAS	0	2
9. SCEP	0	3
10. MIDES	0	3
11. MARN	0	1
Total	3	25

SIPROCODE

La SCEP, con el objetivo de modernizar y hacer más eficientes, eficaces y transparentes los procesos de planificación y ejecución de los proyectos financiados con recursos de inversión destinados al Sistema de Consejos de Desarrollo, presentó ante el Consejo Nacional de Desarrollo Urbano y Rural -CONADUR- el Sistema Electrónico para la Administración de Procesos de Proyectos de Consejos de Desarrollo para su aprobación.

OBJETIVO

Acercar a los entes rectores y a las unidades ejecutoras, con el fin de agilizar los procesos de solicitud y emisión de avales, dictámenes técnicos u otros documentos, para la aprobación de los proyectos en las etapas de planificación y ejecución. Asimismo, sustituir las interacciones físicas por virtuales y a la vez establecer un historial de tiempo por gestión realizada entre las unidades ejecutoras y los entes rectores, también notificar en tiempo real sobre las nuevas solicitudes.

BENEFICIOS INSTITUCIONALES

- Coordinación interinstitucional permanente.
- Disminución de la burocracia.
- Reducción de la vulnerabilidad en los procedimientos.
- Agilización de procesos.
- Reducción de tiempo en emisión de avales, dictámenes técnicos y otros documentos a 20 días hábiles.
- Disminución de costos en trámites.
- Fortalece la transparencia en los procesos.
- Monitoreo y seguimiento a través de la plataforma;
- Trámites no presenciales.
- Vista pública de información general y acceso a la misma.
- Permitir el seguimiento a los procesos y gestiones de trámites en cada una de sus etapas por parte de las instituciones involucradas.



SIPROCODE

Avales, Dictámenes Técnicos u Otros Documentos periodo 2021 - 2023

Avales, Dictámenes Técnicos u Otros Documentos

Municipio	SIPROCODE			CONAP			CONRED			MAGA			MICIVI			MICUDE			MINEDUC			MEM			MINGOB			MSPAS			TA	TR	TS										
	2021	2022	2023	2021	2022	2023	2021	2022	2023	2021	2022	2023	2021	2022	2023	2021	2022	2023	2021	2022	2023	2021	2022	2023	2021	2022	2023	2021	2022	2023													
				A	R	A	R	A	R	A	R	A	R	A	R	A	R	A	R	A	R	A	R	A	R	A	R	A	R	A				R	A	R							
SAN MANUEL CHAPARRON, JALAPA	SI	SI	SI	-	-	-	-	-	-	-	-	1	-	-	-	-	-	-	-	-	-	-	-	-	-	-	-	-	-	-	3	-	-	3	-	2	-	-	9	0	9		
SAN CARLOS ALZATATE, JALAPA	SI	SI	SI	-	-	-	-	-	-	-	-	2	-	-	1	-	-	-	-	-	-	-	-	-	-	-	-	-	-	-	-	-	-	8	1	-	-	-	9	-	24	1	25
JALAPA, JALAPA	SI	SI	SI	-	-	-	-	-	-	3	2	7	1	2	-	-	-	-	-	-	-	-	-	-	-	-	-	-	-	-	1	7	1	2	-	-	-	-	41	5	46		
SAN PEDRO PINULA, JALAPA	NO	SI	SI	-	-	-	-	-	-	-	-	7	-	3	-	-	-	-	-	-	-	-	-	-	-	-	-	-	-	-	-	-	-	-	-	-	10	-	6	-	45	0	45
MATAQUESCUINTLA, JALAPA	NO	SI	SI	-	-	-	-	-	-	-	-	2	-	1	-	-	-	-	-	-	-	-	-	-	-	-	-	-	-	-	-	-	-	-	-	-	11	-	6	-	30	0	30
SAN LUIS JILOTEPEQUE, JALAPA	NO	SI	SI	-	-	-	-	-	-	-	-	2	-	-	-	-	-	-	-	-	-	-	-	-	-	-	-	-	-	-	-	-	-	-	-	-	5	-	1	-	29	0	29
MONJAS, JALAPA	SI	SI	NO	-	-	-	-	-	-	-	-	-	-	-	-	-	-	-	-	-	-	-	-	-	-	-	-	-	-	-	-	-	-	-	-	-	5	-	1	-	6	0	6

*La información anterior es basada en solicitudes que finalizaron el ciclo, no se muestra en las estadísticas de procesos pendientes.

- SIPROCODE inicio en junio del 2021, por lo que algunas municipalidades solicitaron sus avales por la vía tradicional.
- A: Solicitudes Aprobadas.
- R: Solicitudes Rechazadas.
- TA: Total Solicitudes Aprobadas.
- TR: Total Solicitudes Rechazadas.
- TS: Total Solicitudes.

Para mayor información, escanea o haz click en el código QR:



LIBERTAD
15 DE
SEPTIEMBRE
DE 1821

JORNADAS MÓVILES DE SERVICIOS INTEGRADOS:

La SCEP coordina con diferentes instituciones para acercar los servicios públicos de forma temporal en alianza con municipalidades y gobernaciones departamentales, estimulando de esa manera el proceso de desconcentración de las instituciones del Estado.

SCEP realizó acciones de coordinación y logística para el desarrollo de 42 Jornadas Móviles de Servicios Integrados desde el año 2020 hasta julio de 2023, atendiendo a 141,284 personas.

Algunos servicios que se brindan durante las Jornadas Móviles de Servicios Integrados son:

- Acceso a consultas de medicina general, psicología, nutrición, pediatría, hisopados, jornada de vacunación contra el COVID-19 y charlas sobre salud.
- Trámites de carencia de antecedentes policiales, renovación de licencia de conducir, pasaportes, actualización de datos y empadronamiento.
- Quioscos informativos del Sistema Nacional del Empleo, promoción del turismo y talleres de temas ambientales, entre otros.
- Información sobre las iniciativas Bono Social, entrega de becas y Comedores Sociales.
- Capacitaciones en temas tributarios y actualización de documentos, entre otros.



DEPARTAMENTO DE
TRÁNSITO DE LA PNC



MINISTERIO DE
ECONOMÍA



MINISTERIO DE
SALUD PÚBLICA
Y ASISTENCIA
SOCIAL



CONSEJO
NACIONAL DE
ATENCIÓN AL MIGRANTE
DE GUATEMALA

CONAMIGUA

Portal de

Gobiernos Locales

Estimado Usuario, Bienvenido

PORTAL DE GOBIERNOS LOCALES

Es un sitio web que ofrece al usuario, de forma fácil, dinámica e integrada, el acceso a una serie de recursos y de servicios relacionados a la información presupuestaria y financiera registrada por los gobiernos locales y sus empresas municipales en el SIAF.

Este portal cuenta con reportes dinámicos establecidos que ofrecen datos en tiempo real relacionados a:

- Presupuesto por Resultados
- Enfoque Temático
- Grupo Objeto de Gasto
- Finalidad, Función y División

También permite al usuario elaborar sus propios reportes de ingresos, gastos y contables de acuerdo a sus necesidades.

Para el análisis de las finanzas municipales y la oportuna toma de decisiones, pone a disposición los siguientes tableros de indicadores:

ICFM Índice Consolidado Financiero Municipal:

Es una herramienta de análisis que permite a los funcionarios municipales realizar mediciones de los datos que registran en el -SICOIN GL-, con los cuales se puede interpretar la situación económico-financiera de la municipalidad durante uno o varios ejercicios fiscales.

Objetivos de Desarrollo Sostenible:

Se presenta el impacto de la Gestión Municipal desde la perspectiva de los Objetivos de Desarrollo Sostenible.

Actualmente ofrece a los usuarios municipales la oportunidad de realizar el pago de sus servicios públicos a través de internet.

Cobros en Línea:

Permite al vecino realizar sus pagos a través de tarjeta de crédito y/o débito, de cualquier servicio (agua, IUSI y arbitrios) que presta la Municipalidad, desde la comodidad de su casa o desde cualquier lugar en donde se encuentre; al ingresar en el ícono le permitirá:

- Pagar documento de cobro (Todos los Servicios)
- Pagar boleto de ornato
- Pagar multas de tránsito



También cuenta con una sección de noticias, biblioteca virtual y enlaces importantes.

Para acceder al Portal de Gobiernos Locales,
escanea o haz click en el código QR:



ÍNDICE CONSOLIDADO FINANCIERO MUNICIPAL - ICFM -

12102107

JALAPA





MUNICIPALIDAD DE MATAQUESCUINTLA



Calificación General
Gestión Financiera

64

Moderada

	Puntuación máxima		Resultado municipio	
 <p>Solvencia General</p>	30	<p>Evalúa la generación y captación de recursos propios municipales que permitan la sostenibilidad financiera en el mediano y largo plazo. Asimismo refleja la dependencia en relación a las transferencias de la Administración Central.</p>	10	
	Autonomía Financiera Municipal		15	3
	Dependencia Financiera Municipal		6	1
	Ahorro Operacional		5	3
	Relación de Recursos y Gastos - Sin Endeudamiento		4	3
 <p>Solvencia Financiera</p>	30	<p>Mide el nivel de endeudamiento, la capacidad de pago de la municipalidad, a través de la solvencia de sus finanzas y el volumen de endeudamiento.</p>	28	
	Liquidez Financiera		5	5
	Recursos por Endeudamiento		5	5
	Pasivo por Endeudamiento		10	10
	Pasivo con Acreedores		10	8
 <p>Dinamismo Económico</p>	15	<p>Evalúa la relación entre la inversión, la captación de recursos propios y el nivel de deuda en relación a la población de cada municipio, según el número de habitantes reflejados en la proyección proporcionada por el</p>	8	
	Inversión por Habitante		5	2
	Recursos Propios por Habitante		5	1
	Pasivo por Habitante		5	5
 <p>Evaluación Presupuestaria</p>	25	<p>Mide la eficiencia en cuanto a la ejecución de recursos percibidos y gastos pagados, durante un ejercicio fiscal en relación al presupuesto vigente.</p>	18	
	Ejecución Presupuestaria de Ingresos		6	4
	Ejecución Presupuestaria de Egresos		5	2
	Relación de Gastos e Ingresos Ejecuta		5	5
	Ejecución por Tipo de Gasto		6	6
	Transferencias Presupuestarias		3	1

Fuente: Reporte índice consolidado financiero municipal ICFM, 2023, Ministerio de Finanzas Públicas.



Para acceder al detalle anual sobre el ICFM escanea el siguiente código QR:

Ingresos

Código y Clase de Ingreso	Código y Recurso de Ingreso	Recurso Auxiliar	Presupuesto Vigente 2022	Presupuesto Vigente 2023	
10000 INGRESOS TRIBUTARIOS	10141 SOBRE LA TENENCIA DE PATRIMONIO	IUSI 2/1000	Q 100,800	Q 115,000	
		IUSI 6/1000	Q 159,060	Q 140,000	
		IUSI 9/1000	Q 62,140	Q 25,000	
		Multas IUSI 2/1000	Q 11,300	Q 13,000	
		Multas IUSI 6/1000	Q 9,500	Q 16,000	
		Multas IUSI 9/1000	Q 960	Q 2,800	
		Total 10141 SOBRE LA TENENCIA DE PATRIMONIO	Q 343,760	Q 311,800	
		10281 SOBRE ESTABLECIMIENTOS COMERCIAL	Farmacias	Q 30	
			Tiendas	Q 390	Q 220
		Total 10281 SOBRE ESTABLECIMIENTOS COMERCIALES	Q 420	Q 220	
	10282 SOBRE ESTABLECIMIENTOS DE SERVICIOS	Funerarias	Q 15		
		Parques Privados	Q 5,640	Q 4,080	
		Total 10282 SOBRE ESTABLECIMIENTOS DE SERVICIOS	Q 5,655	Q 4,080	
	10283 SOBRE ESTABLECIMIENTOS INDUSTRIAL	Molinos de Nixtamal	Q 5		
	Total 10283 SOBRE ESTABLECIMIENTOS INDUSTRIALES	Q 5			
	10284 SOBRE DIVERSIONES Y ESPECTÁCULOS	Billares	Q 1,070	Q 1,010	
		Cablevision	Q 4,600	Q 15,500	
		Total 10284 SOBRE DIVERSIONES Y ESPECTÁCULOS	Q 5,670	Q 16,510	
	10287 SOBRE PRODUCTOS PRIMARIOS PECUARIOS	Extraccion de Ganado Mayor	Q 30	Q 200	
		Extraccion de Ganado Menor	Q 45	Q 200	
		Total 10287 SOBRE PRODUCTOS PRIMARIOS PECUARIOS	Q 75	Q 400	
	10289 OTROS ARBITRIOS MUNICIPALES	Multa del Boleto de Ornato	Q 20,000	Q 18,000	
		Valor Boleto de Ornato	Q 73,000	Q 84,000	
	Total 10289 OTROS ARBITRIOS MUNICIPALES	Q 93,000	Q 102,000		
	Total 10000 INGRESOS TRIBUTARIOS		Q 448,585	Q 435,010	
	11000 INGRESOS NO TRIBUTARIOS	11290 TASAS Y LICENCIAS VARIAS	Licencias de Construcción	Q 110,000	Q 145,000
			Tasa municipal por alumbrado público	Q 1,582,335	Q 3,036,582
Total 11290 TASAS Y LICENCIAS VARIAS		Q 1,692,335	Q 3,181,582		
11310 CONTRIBUCIONES POR MEJORAS		Drenajes	Q 17,400	Q 19,600	
		NA	Q -	Q -	
Total 11310 CONTRIBUCIONES POR MEJORAS		Q 17,400	Q 19,600		
11410 DE EDIFICIOS Y VIVIENDAS		Arrendamiento de Salon Municipal	Q 13,300	Q 9,680	
Total 11410 DE EDIFICIOS Y VIVIENDAS		Q 13,300	Q 9,680		
11420 DE MAQUINARIAS Y EQUIPOS		Arrendamiento de Mobiliario	Q 24	Q 24	
		NA	Q -	Q -	
Total 11420 DE MAQUINARIAS Y EQUIPOS		Q 24	Q 24		
11610 ORIGINADAS POR INGRESOS NO TRIBUTARIOS		Multas Administrativas	Q 11,200	Q 10,000	
		Multas de transito	Q 81,000	Q 69,000	
		NA	Q -	Q -	
Total 11610 ORIGINADAS POR INGRESOS NO TRIBUTARIOS		Q 92,200	Q 79,000		
11990 OTROS INGRESOS NO TRIBUTARIOS	Otros ingresos	Q 73,175	Q 80,000		
Total 11990 OTROS INGRESOS NO TRIBUTARIOS	Q 73,175	Q 80,000			
Total 11000 INGRESOS NO TRIBUTARIOS		Q 1,888,434	Q 3,369,886		

13000 VTA. DE BIENES Y SERV. DE LA ADM. PÚBLICA	13260 SERVICIOS ADMINISTRATIVOS MUNICIPALES	Certificaciones de Matrimonios	Q	2,200	Q	3,800
		Certificaciones de Nacimiento	Q	-		
		Certificaciones Varias	Q	43,700	Q	37,000
		Concesion de Drenajes	Q	5,600	Q	21,000
		Concesion de Servicios de Agua (Pajas de Agua)	Q	182,395	Q	150,000
		Fierros Para Marcar Ganado	Q	625	Q	950
		Guias de Conduccion			Q	-
		Licencias	Q	109,000	Q	113,000
		NA	Q	-	Q	-
		Nomenclatura	Q	850	Q	7,950
		Otros Estacionamientos de Vehiculos en V?as P?blicas	Q	93,300	Q	86,080
		PESAS Y MEDIDAS	Q	38		
		Reconexion de Agua Potable	Q	40		
		Remedida de Terrenos	Q	65		
		Rotulos			Q	650
	Total 13260 SERVICIOS ADMINISTRATIVOS MUNICIPALES		Q	437,813	Q	420,430
Total 13000 VTA. DE BIENES Y SERV. DE LA ADM. PÚBLICA			Q	437,813	Q	420,430
14000 INGRESOS DE OPERACION	14120 VENTA DE PRODUCTOS AGROPECUARIO NA		Q	-		
		Venta de Arboles en Pie	Q	11		
	Total 14120 VENTA DE PRODUCTOS AGROPECUARIOS Y FORESTALES		Q	11		
	14240 SERVICIOS PÚBLICOS MUNICIPALES	Baños y Sanitarios Municipales	Q	90,400	Q	77,000
		Canon de Agua	Q	249,400	Q	350,000
		Cementerio	Q	7,000	Q	9,900
		Piso de Plaza	Q	401,300	Q	390,000
	Total 14240 SERVICIOS PÚBLICOS MUNICIPALES		Q	748,100	Q	826,900
Total 14000 INGRESOS DE OPERACION			Q	748,111	Q	826,900
15000 RENTAS DE LA PROPIEDAD	15130 POR DEPOSITOS	NA	Q	-	Q	-
		Por Depósitos	Q	108,000	Q	150,000
	Total 15130 POR DEPOSITOS		Q	108,000	Q	150,000
	15131 POR DEPÓSITOS INTERNOS	Intereses generados por Cuentas Monetarias	Q	107,272	Q	-
	Total 15131 POR DEPÓSITOS INTERNOS		Q	107,272	Q	-
Total 15000 RENTAS DE LA PROPIEDAD			Q	215,272	Q	150,000
16000 TRANSFERENCIAS CORRIENTES	16210 DE LA ADMINISTRACIÓN CENTRAL	Impuesto al Valor Agregado (IVA-PAZ) para Funcionamiento	Q	3,837,100	Q	3,942,617
		IMPUESTO CIRCULACION DE VEHICULOS PARA FUNCIONAMIENTO	Q	28,750	Q	31,036
		NA	Q	-		
		Situado Constitucional para Funcionamiento	Q	1,216,100	Q	1,321,895
	Total 16210 DE LA ADMINISTRACIÓN CENTRAL		Q	5,081,950	Q	5,295,548
	16220 DE ENTIDADES DESCENTRALIZADAS Y AL	Porcentaje Forestal INAB de Madera	Q	56,212	Q	-
	Total 16220 DE ENTIDADES DESCENTRALIZADAS Y AUTÓNOMAS NO FINANCIERAS		Q	56,212	Q	-
Total 16000 TRANSFERENCIAS CORRIENTES			Q	5,138,162	Q	5,295,548
17000 TRANSFERENCIAS DE CAPITAL	17110 DE PERSONAS Y UNIDADES FAMILIARES	De Personas P/Proyectos y Obras de Inversion	Q	43,308	Q	38,294
	Total 17110 DE PERSONAS Y UNIDADES FAMILIARES		Q	43,308	Q	38,294
	17210 DE LA ADMINISTRACIÓN CENTRAL	Impuesto al Valor Agregado(IVA-PAZ) Inversión	Q	11,515,650	Q	11,827,850
		Impuesto de Circulacion de Vehiculos para Inversion	Q	1,121,250	Q	1,210,389
		Impuesto Petroleo y sus Derivados para Inversion	Q	450,000	Q	458,694
		NA	Q	-		
		Situado Constitucional Para Inversión	Q	10,940,550	Q	11,897,059
	Total 17210 DE LA ADMINISTRACIÓN CENTRAL		Q	24,027,450	Q	25,393,993
	17220 DE ENTIDADES DESCENTRALIZADAS Y AL	CODEDE IVA PAZ	Q	16,701,976	Q	11,849,810
		COLOCACIONES INTERNAS	Q	1,950,000		
		DISMINUCIÓN DE CAJA Y BANCOS DE RECURSOS DEL TESORO	Q	1,386,000		
		NA	Q	-		
	Total 17220 DE ENTIDADES DESCENTRALIZADAS Y AUTÓNOMAS NO FINANCIERAS		Q	20,037,976	Q	11,849,810
Total 17000 TRANSFERENCIAS DE CAPITAL			Q	44,108,733	Q	37,282,097

23000 DISMINUCIÓN DE OTROS ACTIVOS FINANCIEROS	23110 DISMINUCIÓN DE CAJA Y BANCOS	SC-Distribucion de Petroleo y sus Derivados	Q	147	Q	106,993
		SC-Fondo para el control y vigilancia forestal de INAB	Q	143,735	Q	199,947
		SC-Impuesto Circulacion de Vehiculos	Q	115,169	Q	996,375
		SC-Ingresos Ordinarios de Aporte Constitucional	Q	117,692	Q	331,207
		SC-Ingresos Propios Municipales	Q	2,635	Q	117,030
		SC-Ingresos Tributarios IVA-PAZ	Q	1,809,780	Q	683,079
		SC-IUSI Funcionamiento (Por Admon. Mpal)	Q	21,010	Q	9,413
		SC-IUSI Inversion (Por Admon. Mpal)	Q	39,001	Q	101,677
	Total 23110 DISMINUCIÓN DE CAJA Y BANCOS		Q	2,249,169	Q	2,545,722
	23440 DISMINUCIÓN DE ANTICIPOS A CONTRATISTAS Y PROVEEDORES A LARGO PLAZO	Anticipo Ingrsos Tributarios IVA PAZ	Q	382,590		
		Anticipos Ingresos Ordinarios de Aporte Constitucional	Q	411,123		
		Consejo de Desarrollo IVA PAZ	Q	1,094,386		
	Total 23440 DISMINUCIÓN DE ANTICIPOS A CONTRATISTAS Y PROVEEDORES A LARGO PLAZO		Q	1,888,099		
Total 23000 DISMINUCIÓN DE OTROS ACTIVOS FINANCIEROS			Q	4,137,267	Q	2,545,722

Egresos

Municipalidad2	Tipo de Gasto	Presupuesto Vigente 2022	Presupuesto Vigente 2023
23000 DISMINUCIÓN DE OTROS ACTIVOS FINANCIEROS			
JALAPA - MUNICIPALIDAD DE MATAQUESCUINTLA			
	GASTOS DE FUNCIONAMIENTO	Q 57,122,377	Q 50,325,593
	INVERSIÓN	Q 8,284,573	Q 9,298,064
Total general		Q 57,122,377	Q 50,325,593

Ventanilla Única Municipal de Empleo - VUME -

Es un espacio de alianza estratégica con las municipalidades que tiene como objetivo brindar servicios que incrementen el perfil de empleabilidad de la población a nivel local, de tal manera que incrementen sus posibilidades de inserción laboral.

A través de las ventanillas, también se brinda a la población oportunidades de formación y capacitación técnica y otros servicios de los que el MINTRAB dispone, para que la población pueda acceder a estos de una forma más ágil desde su municipio.

Beneficios de la VUME



Para mayor
información,
escanea o haz
click en el
código QR:



Proceso para la implementación de la VUME en el municipio



Estrategia Nacional de Municipios y Comunidades Saludables

Línea de tiempo



Fuente: Líneas Orientadoras para Municipios, Ciudades y Comunidades Saludables (MCCS) en la Región de las Américas (OPS/OMS, 2019).





Estrategia Nacional de Municipios y Comunidades Saludables

CONTENIDO

1. Municipio Saludable.
2. Intersectorialidad en Salud.
3. Mi municipio es sano. Entornos y estilos de vida Saludable.
4. Cero muertes maternas y Cero desnutrición en mi municipio.
5. Mi Municipio es verde.
6. Participación Social en Salud. Comunidades Saludables.
7. Gestión de Riesgo en Salud.

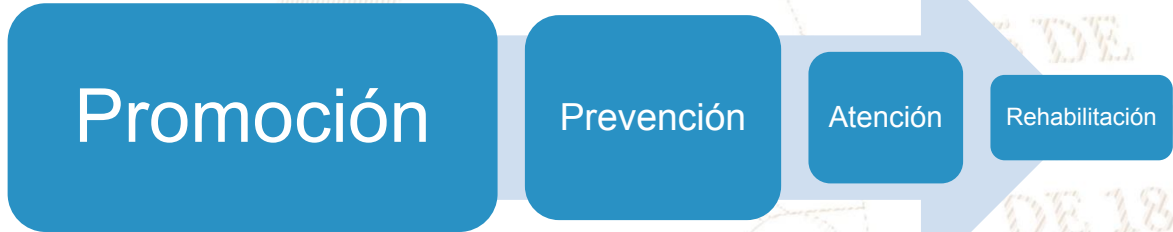

Situación Actual: Tratamiento de Aguas Residuales

OBLIGATORIEDAD MUNICIPAL



- Elaboración del Estudio Técnico de Aguas Residuales (ETAR) con el inventario de descargas del municipio, a más tardar el **30 de mayo de 2024**.
- Las municipalidades deberán cumplir con tener en operación, sistemas de tratamiento de las **2 descargas principales** a más tardar el **02 de mayo del 2025**.
- En el **02 de mayo 2027** deberán cumplir con tratar el 60% de sus descargas con los parámetros indicados en dicha etapa.
- En el **02 de mayo 2031** deberán cumplir con tratar el 100% de sus descargas con los parámetros indicados en dicha etapa.

Para la elaboración y actualización de los estudios técnicos se deberá de cumplir con el **Manual General del Reglamento de las Descargas y Reuso de Aguas Residuales y de la Disposición de Lodos. Acuerdo Ministerial Número 105-2008.**

Para el seguimiento y evaluación de aguas residuales y de aguas para reuso, los entes generadores deberán tomar a su costa, como mínimo, **dos muestras al año** y efectuar los análisis que correspondan de conformidad con los parámetros contenidos en el estudio técnico." **“Artículo 49**

Departamento	Jalapa	Estudio Técnico de Aguas Residuales	No vigente	Descargas que el Inventario Reporta	2
Municipio	Mataquescuintla	Plantas de Tratamiento en Operación	2	Plantas de Tratamiento sin Operación	0

REGLAMENTO 164-2021

El Acuerdo Gubernativo 164-2021, **Reglamento para la Gestión Integral de Residuos y Desechos Sólidos Comunes** es un esfuerzo en conjunto del Organismo Ejecutivo, las Municipalidades y todos los habitantes de Guatemala para solucionar progresivamente una problemática que es conocida comúnmente como "Basura" a Nivel Nacional.



**ENTRÓ EN VIGENCIA
EL 11 DE AGOSTO DE 2021**

Escanea el Código QR o visita el sitio web www.marn.gob.gt/Reglamento-164-2021 para conocer a detalle los plazos y obligaciones que establece este Reglamento.

¿Quiénes son los entes que deben cumplir este Reglamento?

Estas son algunas de las consideraciones que debes tener en cuenta, si tú, como persona individual o jurídica, pública o privada, nacional o extranjera, desarrollas alguna de las siguientes actividades en cualquier parte del territorio del país:

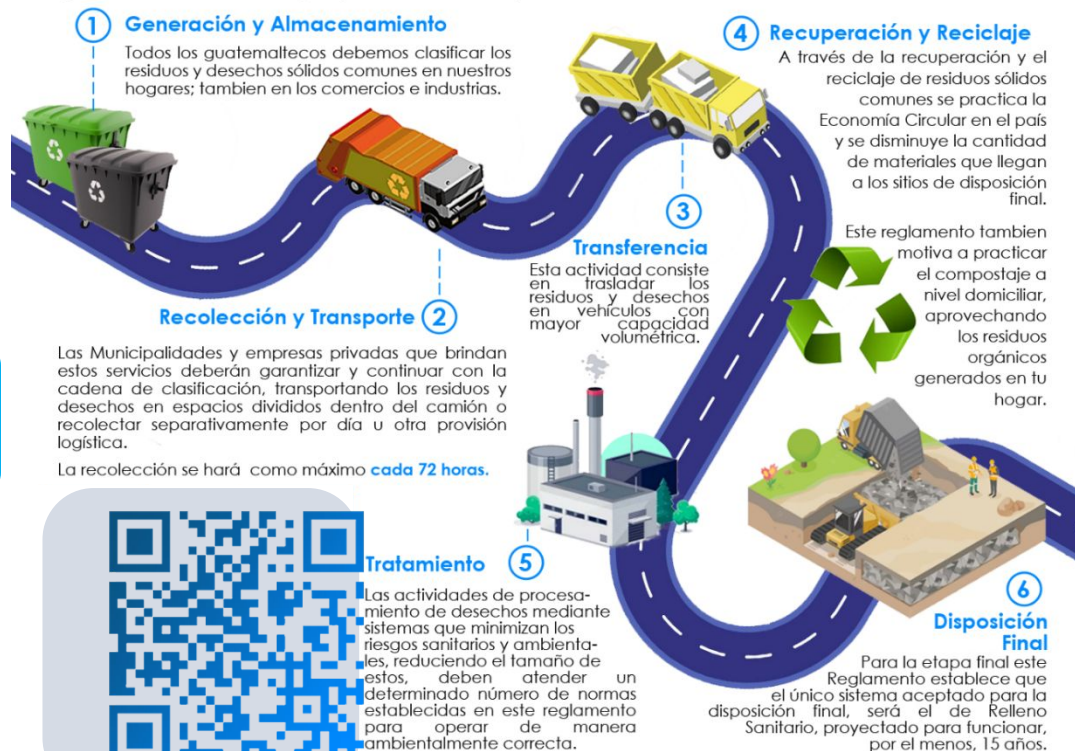

CLASIFICACIÓN DE LOS RESIDUOS Y DESECHOS SÓLIDOS COMUNES

El MARN invita a Clasificar los Residuos y Desechos Sólidos Comunes que generes en tu hogar, comercio, industria y cualquier espacio público del Municipio; según lo establecido en el Acuerdo Gubernativo 164-2021 para proteger el medio ambiente de tu entorno.



Escanea el Código QR para Descargar la Guía de Identificación Gráfica y conocer más sobre la Clasificación.



ORGÁNICO

¿Qué debo colocar en esta Clasificación?

Son productos de origen animal y vegetal, principalmente de los restos de alimentos, agricultura y jardinería. *Algunos ejemplos:*



INORGÁNICO

¿Qué debo colocar en esta Clasificación?

Son productos que no están compuestos de materia vegetal o animal y son de difícil descomposición por microorganismos. *Algunos ejemplos:*



Todos los demás residuos que se contaminen con aceites, líquidos y otros materiales que les haga perder el potencial de ser reciclados.



RECICLABLE

¿Qué debo colocar en esta Clasificación?

Algunos ejemplos:



Información Agroclimática



Para acceder al detalle de la información,
escanea el código QR.



Generalidades

Documento elaborado por el equipo de trabajo conformado por los departamentos de: El Centro de Información Estratégica Agropecuaria, Laboratorio de Información Geográfica, Cobertura Vegetal y Uso de la Tierra, y Departamento de Suelos, de la Dirección de Información Geográfica, Estratégica y Gestión de Riesgos -DIGEGR- del Ministerio de Agricultura, Ganadería y Alimentación -MAGA-.

Características del municipio:

- Geográficas
- Biofísicas
- Productivas

Temáticas:

- Mapa de características geográficas y biofísicas
- Capacidad de uso de la tierra
- Serie de suelos (Simmons 1,959)
- Descripción de las principales características
- Condiciones climáticas
- Cobertura vegetal
- Uso de la tierra año 2,020
- Fechas promedio de etapa fenológica ciclo de primera (cultivo de maíz/ frijol).

Se exponen las **potencialidades** y **limitaciones** del municipio en forma general.

INFORMACIÓN AGROCLIMÁTICA

Municipio de Mataquescuintla, Jalapa

Características geográficas y biofísicas

El municipio se localiza al noroeste del departamento; con las colindantes siguientes:

Al Norte: Con los municipios de Jalapa, del departamento de Jalapa, Palencia del departamento de Guatemala, Sanarate y San Antonio La Paz del departamento de El Progreso.

Al Sur: Con los municipios de Santa Rosa de Lima, Nueva Santa Rosa, Casillas y San Rafael Las Flores del departamento de Santa Rosa.

Al Este: Con los municipios de San Carlos Alzatate y Jalapa.

Al Oeste: Con los municipios de San José Pinula y Palencia del departamento de Guatemala.

Su extensión es de 237.8 km², que corresponde al 11.7% del departamento.

El municipio registra altitudes hasta los 3,000 msnm y predominan altitudes menores a 2,000 msnm en un 76.6% de la superficie del municipio.

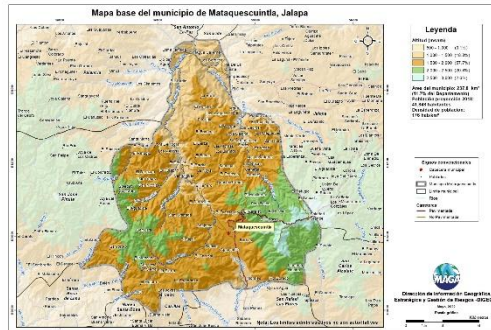

Capacidad de Uso de la Tierra

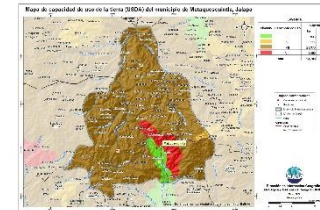

De acuerdo al mapa para el municipio se presentan las siguientes categorías de uso: agrícola (III) en un 3.5%, agroforestal (VI) con un 0.5%, forestal (VII) con 89.9% y finalmente la clase para conservación de la biodiversidad y fuentes de agua (VIII) con un 6.1%.

Serie de suelos

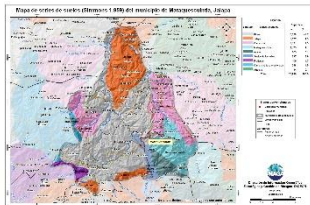

Respecto a las principales características de los suelos, estos provienen principalmente de ceniza volcánica, esto implica suelos poco profundos, drenaje excesivo, alto peligro a la erosión, fertilidad moderada.

Condiciones Climáticas



Respecto a las condiciones climáticas, predomina el clima Templado (17.1-20.7°C) con un 93.8%, seguido del Semi-Frío (13.3-17.0°C) con 6.2%.

Con respecto a la humedad, predomina el régimen Sub-húmedo con un 56.8%, seguido del Semi-seco con un 43.2%.

La precipitación promedio anual que prevalece se encuentra en el rango de 1,000 a 2,000 mm.

Dada la distribución de la precipitación pluvial, en época seca (noviembre a abril), se requiere de riego.

Dentro de las principales amenazas naturales está la ocurrencia de Inundación en categoría Muy Alta (junio a septiembre), Heladas en categoría Alta (noviembre a febrero), y Sequías en la categoría Media (julio y agosto), (MAGA, 2012).

Cobertura Vegetal y Uso de la Tierra

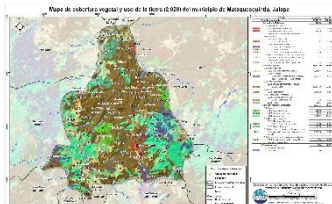

Territorios artificializados 1.18% que comprenden: Zonas urbanizadas, industriales o comerciales, redes de comunicación, minas, escombreras, zonas en construcción y zonas verdes artificiales, no agrícolas. Territorios agrícolas 69.88%: Maíz, frijol, hortalizas, café, pastos, café y aguacate y huertos. La presencia de Bosques (mixto, latifoliado y conífero) es de un 20.88%. Y en un 5.47% la categoría de Vegetación arbustiva baja (matorral y/o guamil).

Fecha promedio de etapa fenológica (cultivo de maíz / frijol)

Primera cosecha

Inicio del ciclo
11 al 20 de mayo

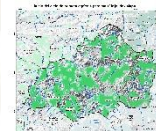

Finalización del ciclo
01 al 10 de septiembre

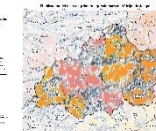

Segunda cosecha

Inicio del ciclo
01 al 10 de septiembre



Finalización del ciclo
21 al 30 de noviembre



¿Qué son?

Son centros en donde se imparten cursos de capacitación técnica laboral y formación emprendedora; en espacios físicos proporcionados por la comunidad, municipalidades, organizaciones no gubernamentales, iglesias y otros.

¿Cuál es su objetivo?

Contribuir al desarrollo de oferta formativa vinculada a familias ocupacionales y cualificaciones con significación en el empleo, que proporcione la formación adecuada a personas jóvenes y adultas para su inserción en el mercado productivo y que responda a la demanda laboral.

Alianzas

Se realizan alianzas con municipalidades y otras organizaciones quienes proveen espacio físico y equipo para implementar los cursos.

También el Ministerio de Educación a través de la Dirección General de Educación Extraescolar, facilita equipo en diversas áreas e instructores para atender a los estudiantes.





Oportunidades

- Capacitarse en áreas técnicas con demanda productiva.
- Desarrollo de competencias para la vida, el trabajo y la formación emprendedora como ejes transversales para fortalecer la empleabilidad.
- Desarrollo de habilidades blandas en los jóvenes y adultos que participan en los cursos de formación.
- Disminución de la brecha entre educación y empleo a través de los cursos de formación.



¿Qué son?

Son centros de formación y capacitación extraescolar, asociadas al área agropecuaria en donde el campo o parcela de tierra es el espacio de aprendizaje, en el cual los participantes aprenden, fortalecen y tecnifican sus conocimientos y capacidades con la orientación de especialistas técnicos para el aprovechamiento de los recursos en el marco del Programa de Alimentación Escolar, PAE.

¿Cuál es su objetivo?

Promover buenas prácticas agropecuarias a través de la formación y capacitación, desarrollando competencias asociadas al área agrícola y pecuaria para tecnificar capacidades técnicas de los participantes para constituirse en proveedores del Programa de Alimentación Escolar, para obtener el certificado de Productor Agropecuario con Especialidad en Alimentación Escolar.

Alianzas

Se realizan alianzas con municipalidades y otras organizaciones gubernamentales y no gubernamentales quienes: autorizan y gestionan el uso de un espacio físico de terreno, proporcionan insumos, servicios básicos y personal para mantenimiento.

- Certificación de la formación modular a través del Programa Centros Municipales de Capacitación y Formación Humana, CEMUCAF.
- Certificación de la Competencia Técnico Laboral para acreditar “Productores Agropecuarios con Especialidad en Alimentación Escolar.
- Dotación de Módulos Formativos físicos o digitales para el desarrollo de procesos formativos.
- Transferencia Metodológica a técnicos de las ETCAE.





Oportunidades

- Formación, capacitación y tecnificación.
- Productores locales acreditados y certificados en competencias agropecuarias.
- Desarrollo comunitario y reactivación de la economía local.
- Reducción de barreras de género.
- Empoderamiento de la mujer.
- Prevención de la migración irregular.
- Desarrollar habilidades de lectoescritura y matemática funcional, así como completar sus ciclos educativos a través de modalidades flexibles.
- Vínculo entre las OPF y Productores Locales para la provisión y suministro de alimentos como lo establece la Ley de Alimentación Escolar.





¿Qué son?

Son espacios comunitarios educativos que, mediante el uso de herramientas tecnológicas y metodologías innovadoras, facilitan a la población educativa el desarrollo y fortalecimiento de procesos formativos pertinentes a su contexto y necesidades. Está dirigido para estudiantes del Sistema Educativo Nacional.



Alianzas

- ✓ Se gestiona la firma de convenio con las Municipalidades por 5 años para que apoyen con el espacio físico, pago de internet, energía eléctrica y seguridad.
- ✓ El Ministerio de Educación designa al instructor y facilita el equipamiento en coordinación con la cooperación.



¿Cuál es su objetivo?

Propiciar el desarrollo de la población a través de procesos de aprendizajes significativos, autónomos y colaborativos, mediante el uso de herramientas tecnológicas, en un modelo educativo flexible, pertinente y de calidad.





Oportunidades

- Iniciar o continuar estudios en forma gratuita en el Programa Nacional de Educación Alternativa PRONEA
 - En el Nivel de Educación Primaria (de 13 años en adelante)
 - Nivel de Educación Media ciclo básico (de 15 años en adelante) y diversificado (de 17 años en adelante).
 - Avanzar a su propio ritmo.
 - Si ha extraviado su papelería de estudios, puede solicitar una evaluación por suficiencia para acreditar su formación y continuar estudiando.
- Acceso a computadoras e internet en forma gratuita para procesos formativos.
- Acompañamiento por parte de un tutor.



LIBERTAD
15 DE
SEPTIEMBRE
DE 1821

Análisis de seguridad en el municipio de Mataquescuintla

Tendencia histórica de la incidencia criminal

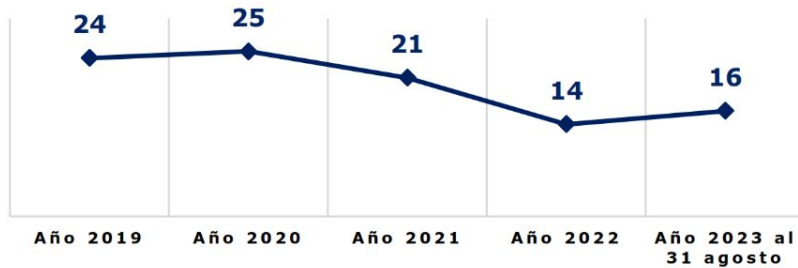

Hechos delictivos comparados

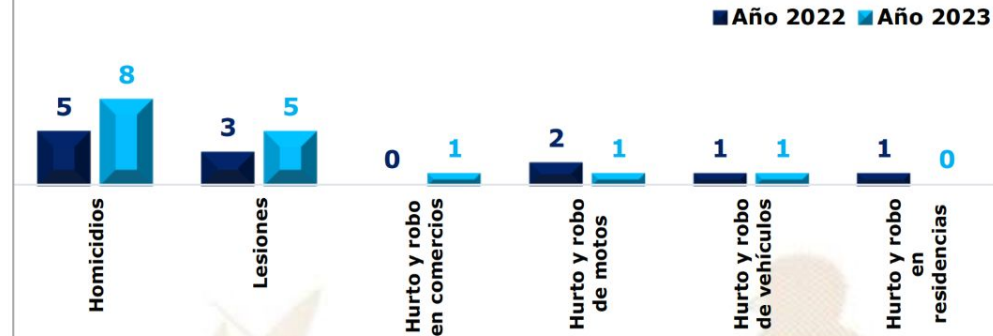

Análisis:

- ❑ En el ranquin de criminalidad, el municipio de Mataquescuintla se ubica en la 86ª posición a nivel nacional.
- ❑ En el año 2023, se reporta un incremento de 2 personas lesionadas, en comparación con el año 2022, lo que representa el 60%.
- ❑ En el año 2023, se reporta un incremento de 3 homicidios, en comparación con el año 2022, lo que representa el 67%.
- ❑ Los hechos registrados han ocurrido los días jueves, sábado y domingo en horario de 00:00 a 08:00 horas.
- ❑ Focalización de los servicios institucionales: en comercios, agencias bancarias, mercados, terminal de buses, calles principales de cantón Barrios, cantón Elena, cantón Calvario, cantón Pueblo Ralo, cantón Cielito y en centros educativos y turísticos.
- ❑ Las rutas que se comunican con el municipio son: RN 18 Colinda con San Rafael las Flores y Jalapa.
- ❑ Los principales actores que generan la criminalidad se encuentran las clicas siguientes: barrio 18.

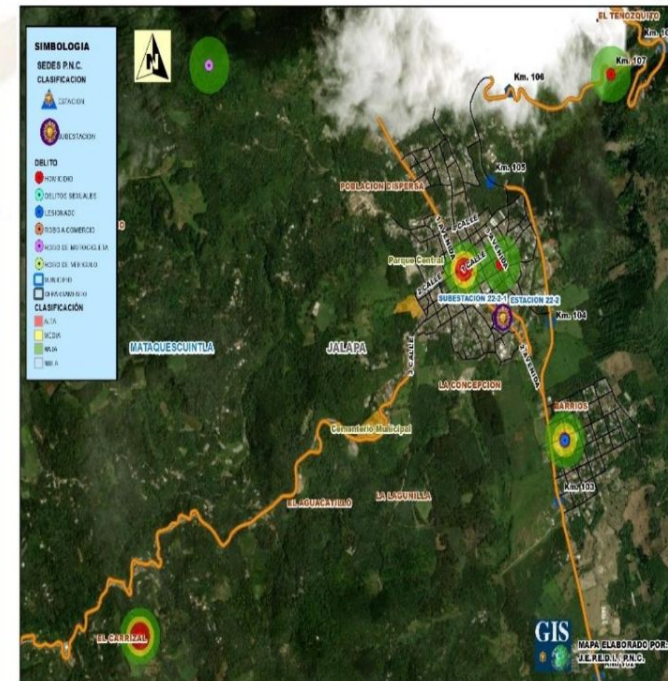

Gestión integral de la seguridad

❑ **Objetivo institucional en el municipio**

Realizar actividades operativas (patrullajes, puestos fijos y operativos policiales) en los lugares donde se han registrado hechos negativos y donde exista más aglomeración de personas (plazas, mercados, paradas de buses, eventos deportivos u otros), para garantizar la vida, la integridad física y la seguridad de las personas y sus bienes.

❑ **Servicios policiales**

Dependencia policial	Talento humano	Recurso de movilidad		Tasa de policías por habitantes	Kilómetros que recorre cada unidad policial
		Vehículos	Motocicletas		
Estación 22-2 Mataquescuintla	5	1	--	Se dispone de 5 policías por cada 10,000 habitantes.	1 unidad policial cubre 52 K ² de demarcación.
Subestación 22-2-1 Mataquescuintla	21	2	2		
Otras dependencias policiales de apoyo					
Delegación de la Subdirección General de Prevención del Delito	11	1	--		
Delegación de la División Nacional contra el Desarrollo Criminal de las Pandillas	19	1	--		
Delegación de la División Especializada en Investigación Criminal	27	2	3		
Delegación de la División de Protección a la Naturaleza	28	1	1		

❑ **Coordinación interinstitucional**

✓ Con instituciones del sector justicia. Salud, educación y autoridades locales.

Sistema de Información Cultural - SIC -

¿Qué es el Sistema de Información Cultural SIC?

Es una herramienta virtual al servicio de la sociedad. Registra, sistematiza y difunde información sobre la cultura diversa de nuestro país a nivel nacional.



MUNAG
Museo Nacional de Arte de Guatemala
The milicias de riqueza cultural.



¿Qué encontramos en el SIC?

Información de más de 500 lugares del patrimonio cultural y natural, más de 130 recetas de gastronomía tradicional; manifestaciones de la espiritualidad y religiosidad popular; escuelas y universidades de arte y cultura; legislación cultural; premios y reconocimientos para artistas, académicos y gestores culturales.

Una biblioteca virtual, noticias, vídeos culturales... y mucha más información de la rica y variada cultura de Guatemala.

Registro Nacional de Artistas - RENART -

En el SIC también se encuentra el **Registro Nacional de Artistas RENART:**

- El RENART permite conocer cuántos artistas hay a nivel nacional. Apoyar a visibilizarlos y ampliar posibilidades de ofertar sus servicios artísticos.
- Actualmente hay más de 5,300 artistas registrados de los diversos municipios de Guatemala.
- Cada artista se registra por iniciativa y voluntad propia. Al registrarse recibe una certificación llamada **Número Único de Artistas -NUA-**. Este certificado puede ser utilizado convenientemente para gestionar apoyos en el Ministerio de Cultura y Deportes, y en otras instituciones nacionales y extranjeras.
- En el SIC el artista encontrará un tutorial que le guiará para registrarse en el RENART.



sicultura.gov.gt



La información cultural en el SIC, se puede encontrar desglosada por municipios:

Por ejemplo, en el municipio de **Mataquescuintla**, departamento de Jalapa, se encuentra la siguiente información de sus recursos culturales:

Tipo de recurso cultural registrado	Cantidad
Patrimonio Cultural Material o Tangible (Bienes inmuebles, muebles y sitios arqueológicos)	3
Patrimonio Cultural Inmaterial o Intangible (Arte Tradicional, Gastronomía Conocimientos y Oficios Tradicionales, etc.)	0
Patrimonio Natural (Reservas de la biósfera, monumentos naturales, reservas y parques nacionales, etc.)	0
Arte (Grupos artísticos y Artesanos)	0
Educación y Formación Cultural (Academias de Arte, Academias de Idiomas, Centros de Investigación, Conservatorios de Música, etc.)	0
Espacios Culturales (Centros Culturales, Museos, Teatros y Auditorios, Bibliotecas, etc.)	0
Gestión Cultural (Asociaciones Culturales, Comités de Cultura, Fundaciones Culturales, Cofradías y Hermandades, etc.)	0
Casa de Desarrollo Cultural	0

¿Cuántos artistas hay en mi municipio?

Cada municipio, puede conocer quiénes, cuántos y dónde están sus artistas a través del **RENART**.

En el municipio de **Mataquescuintla**, departamento de Jalapa, está registrado **1 artista**: de artes musicales.

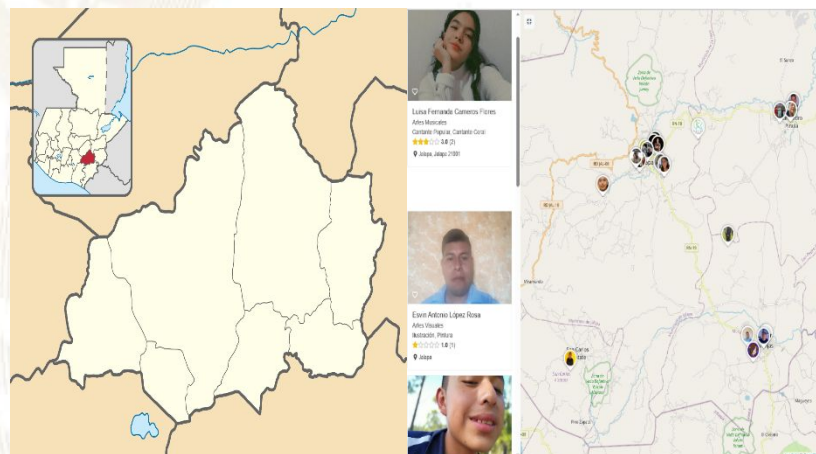

Oficinas Municipales de Agua y Saneamiento - OMAS -

164 MUNICIPALIDADES QUE
YA CUENTAN CON OMAS

MODELO
ASH

AGUA POTABLE,
SANEAMIENTO
E HIGIENE

Objetivo

Contribuir con las municipalidades en la gestión sostenible del agua potable, saneamiento e higiene, para garantizar una mejor calidad de vida de la población

1

Fortalecimiento municipal

Consiste en establecer y desarrollar las capacidades institucionales, técnicas, legales y de participación que permitan a la Municipalidad abordar de manera priorizada, estratégica y sostenible el tema del agua, saneamiento e Higiene en todo el municipio.

2

Análisis situacional de agua, saneamiento e higiene

Consiste en establecer e implementar herramientas y metodologías participativas para la recopilación de información clave de agua potable, saneamiento e higiene para la toma de decisiones.

3

Planificación de la intervención

Este es el componente que facilita el proceso para planificar las alternativas y soluciones a los problemas de agua, saneamiento e higiene identificados y priorizados, tanto por las poblaciones, técnicos y autoridades del municipio.



Oficinas Municipales de Agua y Saneamiento - OMAS -

4

Mobilización de Recursos

Es el proceso de identificar y gestionar recursos para la implementación de los planes estratégicos, de inversión y operativos de agua saneamiento e higiene en los municipios.

5

Organización y participación social inclusiva y equitativa

Consiste en contribuir al empoderamiento de la población, para satisfacer las necesidades y condiciones diferenciadas en agua, saneamiento e higiene de los diversos grupos sociales.

6

Implementación de infraestructura de agua y saneamiento

Consiste en universalizar la cobertura de los servicios de agua potable y saneamiento, a través de la implementación, rehabilitación y mejoramiento de sistemas de agua y saneamiento de forma sostenible.

7

Gestión integrada de recursos hídricos

Consiste en gestionar el recurso hídrico, considerando los distintos usos de manera interdependiente, privilegiando el agua para consumo humano, con la participación de los diferentes sectores de la sociedad e instituciones del municipio.

8

Integridad en la prestación de los servicios de agua y saneamiento

Consiste en fomentar la integridad a nivel municipal y comunitario, basada en los principios de transparencia, rendición de cuentas y participación para fortalecer la gobernabilidad.

9

Cambios de comportamiento en prácticas de higiene y saneamiento

Consiste en fortalecer las capacidades municipales, institucionales y comunitarias para la promoción y adopción de cambios de comportamiento en prácticas clave de higiene y saneamiento.

10

Aprendizaje y gestión del conocimiento

Consiste en el abordaje de elementos que contribuyen a facilitar procesos de generación, modificación, actualización, transmisión y uso de modificación, actualización, transmisión y uso de conocimientos en el entorno del agua, saneamiento e higiene

11

Sistemas de información municipal

Este componente busca plantear mecanismos para recolectar, analizar e interpretar datos para utilizarlos en la toma de decisiones relacionadas con la universalización y sostenibilidad de los servicios de agua y saneamiento en los municipios.

Inventario de atractivos turísticos

- ❖ Es la herramienta que registra ordenadamente los factores físicos y culturales de los atractivos turísticos, conformando la oferta turística del país. Se elabora en 2 fases: 1) registro de la información (categorización), 2) evaluación de los recursos (jerarquización).
- ❖ Los atractivos turísticos están clasificados en 5 jerarquías:
 - ❖ Los atractivos jerarquía 5 presentan rasgos excepcionales de interés y valor mundial, de gran significancia para el mercado turístico internacional y que atraen un flujo importante de visitantes.
 - ❖ Los atractivos jerarquía 4 son aquellos con características singulares y representativos para la región Centroamérica y visitantes nacionales, ya sea por sí solo o en conjunto con otros recursos contiguos y aptos de aprovecharse.
 - ❖ Los atractivos jerarquía 3 presentan algún rasgo llamativo de representatividad nacional. Son oferta complementaria para visitantes internacionales.
 - ❖ Los atractivos jerarquía 2 representan oferta para turistas del departamento o región donde se ubica, se encuentran en lugares donde no se han desarrollado facilidades turísticas complementarias. (hoteles, restaurantes, otros servicios).
 - ❖ Los atractivos jerarquía 1 son oferta para turistas del mismo municipio.



Para el municipio de Mataquesuintla, departamento de Jalapa, se registra en el inventario, la siguiente información de los atractivos turísticos.

RECURSO TURÍSTICO	TIPO	SUBTIPO	JERARQUÍA
Pino Dulce	Naturales	Área Natural Recreativa	2
Cascadas San Granadita	Naturales	Caída de Agua	1
Santiago Apóstol	Culturales	Iglesia	1

La actualización del registro y evaluación de los atractivos turísticos se realiza por medio del departamento de Planeamiento turístico de INGUAT.

PLANTA TURÍSTICA REGISTRADA

- ❖ Se registran establecimientos de hospedaje, agencias de viajes, academias de español, transporte turístico terrestre y guías de turistas. A través de este registro cada municipio puede conocer cuántos y cuáles empresas y servicios turísticos están registrados y dónde están ubicados.
- ❖ En el sitio <https://registro.inguat.gob.gt/> se puede consultar el directorio de servicios turísticos registrados, así como los formularios y requisitos para solicitar la inscripción.

- ❖ Para incrementar el nivel de calidad de los servicios turísticos el INGUAT otorga a las empresas registradas y a los restaurantes que cumplen con los requisitos de la normativa técnica, los distintivos “sello Q”, “sello Q Verde” y “bioseguridad turística”.

Escanea el código QR para acceder al registro de servicios turísticos:



En el municipio de MATAQUESCUINTLA, departamento de JALAPA, se registra:

SERVICIOS TURÍSTICOS

9 Establecimientos de Hospedaje, siendo 1 de ellos **Aptos para la Actividad Turística** con disponibilidad de 10 Habitaciones y 20 Plazas Cama.

4 Agencias de Viajes.

0 Guías de Turistas.

2 Empresas de Transporte Turístico Terrestre con disponibilidad de 4 unidades y un total de 77 asientos.

No cuenta con Academias de Enseñanza de Español como Segundo Idioma.

DISTINTIVOS DE CALIDAD

Los Distintivos de Calidad y Sostenibilidad Turística son otorgados a los servicios turísticos que garantizan a sus clientes, la implementación de un proceso de mejora continua y el cumplimiento de estándares de calidad y sostenibilidad en sus operaciones.

Los servicios turísticos que cuentan con este Distintivo que otorga el INGUAT de manera gratuita, han pasado por un proceso interno en donde se establecen controles en los procesos y servicios, para la satisfacción de los turistas, así como la seguridad y confort de las instalaciones.

Para mayor información: calidad.turistica@inguat.gob.gt

Política para la Generación y Recaudación de Ingresos Propios – PGRIP-

Contexto

En el 2022, INAP asistió técnicamente a 106 municipalidades para la elaboración de la **Política para la Generación y Recaudación de Ingresos Propios**, con el objetivo de que cuenten con un documento que contenga lineamientos que les permitan **mejorar la recaudación de ingresos propios convencionales y no convencionales**.

Política para la Generación y Recaudación de Ingresos Propios – PGRIP-

Aunque las propuestas de PGRIP han sido diseñadas según las necesidades de cada contexto, **todas parten de una matriz común en la que se expone:**



Esquema General de PGRIP

Auto diagnóstico financiero de la municipalidad	Muestra los déficits presupuestarios y de las brechas que se generan por la falta de ingresos propios, identificando las tasas, arbitrios e impuestos que la municipalidad puede cobrar pero que no está cobrando y las razones por las cuales no lo hacen.
Identificación de Potenciales	Fuentes potenciales de ingresos no convencionales que permitan diseñar estrategias para hacer efectiva su recaudación.
Lineamientos para la generación de ingresos convencionales	Evaluación de los ingresos propios convencionales que la municipalidad está dejando de percibir, propuestas de mecanismos para mejorar los ingresos (Arbitrios, tarifas e impuestos que puede cobrar la municipalidad de acuerdo a la normativa vigente).
Lineamientos de acción para ingresos no convencionales	Propuesta de los ingresos no convencionales que se pueden obtener en base al potencial económico y los recursos físicos y naturales disponibles en el municipio, así como de los mecanismos que se pueden aplicar para generar estos ingresos.



Monitoreo Índice de Gobernanza en Seguridad Alimentaria y Nutricional (SAN)

Esta herramienta tiene como finalidad la autoevaluación del desempeño de la COMUSAN y la calidad de su gestión, asimismo conocer las potencialidades y áreas a mejorar de dicha comisión en un momento determinado, definiendo un índice de gobernanza en SAN que permita la toma de decisiones consensuadas y oportunas por la COMUSAN.



Esta herramienta consiste en una aplicación que por medio de algoritmos, combina datos de 31 variables y 7 indicadores para definir un Índice de Gobernanza en SAN.



Participación: **6 variables**
Equidad: **5 variables**
Transparencia: **3 variables**
Eficiencia: **4 variables**
Capacidad de respuesta institucional: **8 variables**
Coordinación: **3 variables**
Marco regulatorio: **2 variables**



El Índice de Gobernanza se clasifica en tres niveles:

-  Nivel débil de Gobernanza en SAN: **Entre 0% y 49.99%**
-  Gobernanza en SAN aceptable: **Entre 50% y 79.99%**
-  Gobernanza en SAN totalmente aceptable: **Entre 80% y 100%**

Municipio de Mataquescuintla

Información	Datos	Ranking Departamental	Ranking Municipal	Mapa
-------------	-------	-----------------------	-------------------	------



Monitoreo de Gobernanza en SAN



Año 2023

Cuatrimestre q1

Departamento Jalapa

Municipio Mataquescuintla

- Débil entre 0% y 49.99%
- Aceptable entre 50% y 79.99%
- Totalmente Aceptable entre 80% y 100%

Índice de Gobernanza en SAN
81%

Gobernanza **Totalmente Aceptable** en SAN

Resumen de Indicadores

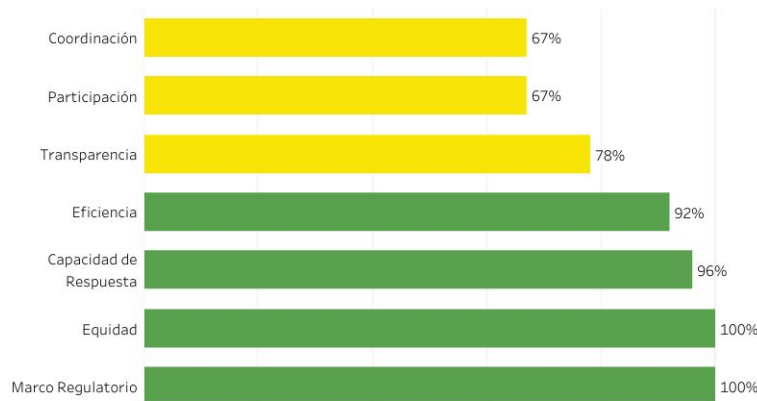

Mapa de Ubicación



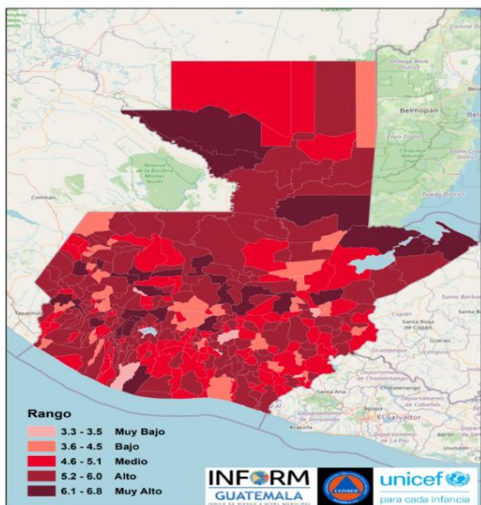

Estructura



MATAQUESCUINTLA, JALAPA
Clasificación de Riesgo

BAJO

El municipio presenta eventos naturales periódicos y factores de degradación ambiental, con elementos que visibilizan un índice medio de vulnerabilidad y falta de capacidades / recursos para la respuesta ante eventos de distinto origen.

Índice de Riesgo de Desastres

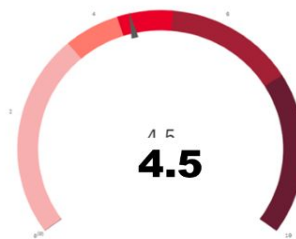

INFORM Guatemala, es una herramienta nacional, abierta, objetiva y transparente que sirve para valorar el riesgo de desastres, a partir de la identificación de amenazas, vulnerabilidades y capacidades de respuesta en los 340 municipios del país.

SIMPLIFICA e INTEGRA
Información sobre el riesgo de desastres a nivel municipal en
TOMA DE DECISIONES

Mapa municipal



Escala 0—10



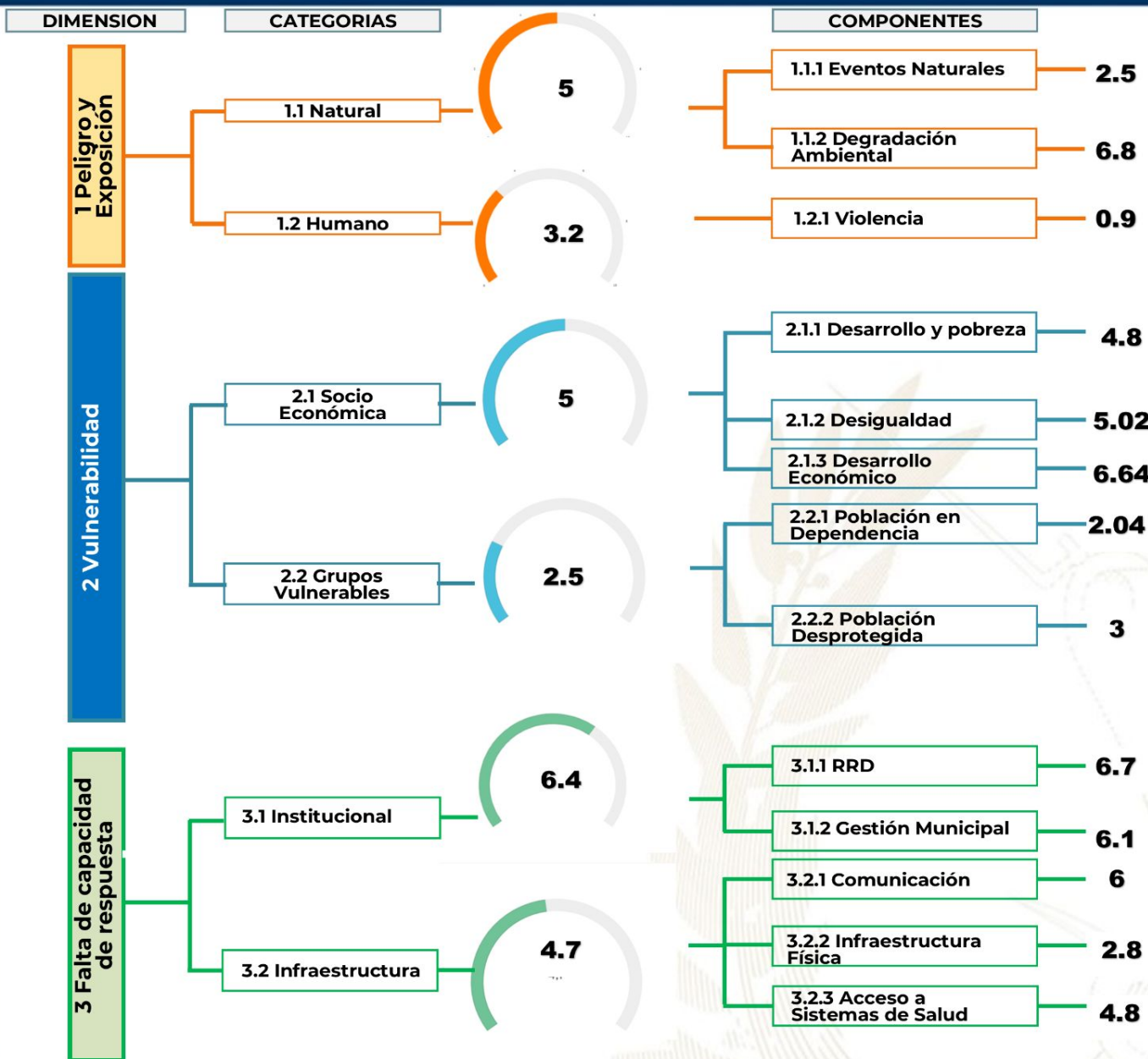

Procesos importantes para seguimiento:

- Ordenamiento territorial
- Plan Municipal de Respuesta
- Marco Nacional de Recuperación
- Normas para la Reducción de Desastres 1-4
- AGRIP
- Conformación de Coordinadoras para la Reducción de Desastres.
- Integración de Instancias Municipales para la Gestión Integral del Riesgo de Desastres.



Oferta Programática Dirigida a los Gobiernos Locales



Más información aquí

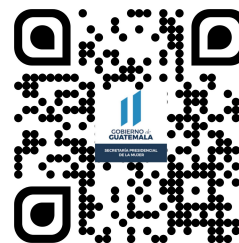

Mataquescuintla, Jalapa



Educación, capacitación y formación

- Se llevan a cabo talleres educativos referentes a la autoestima, violencia contra la mujer, temas sugeridos por las lideresas.

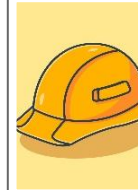

Emprendimiento y/o productividad

- Se llevan a cabo ferias de emprendedores.
- Con el objeto de mejorar la productividad, se llevan a cabo los cursos siguientes: Curso de Bartender, de corte, de envasados y confección, elaboración de artesanías.
- También se dio apoyo a las asociaciones con material para inicio de emprendimientos, algunas acciones se realizan con apoyo de instituciones como el Ministerio de Economía –MINECO- entre otras.



Asistencia social

- Se llevan a cabo jornadas de salud general, apoyo en actividades como dotación de medicinas, traslado a enfermos hacia el Hospital Hermano Pedro en Antigua Guatemala, entrega de alimentos con el apoyo de instituciones y Organizaciones No Gubernamentales –ONGs-.



Cultural

- Se llevan a cabo actividades como la Feria Municipal, actividades de Independencia.
- Se llevan a cabo actividades como el Festejo del Día de la Madre, Día de la Mujer, Día del Niño, Día del Padre, etc, así como la Conmemoración del día de la no violencia contra la mujer.

El Índice de Desarrollo Humano Municipal (IDH-M) describe el nivel de bienestar en una sociedad a partir de tres dimensiones básicas: educación, salud y nivel de vida. El IDH-M se mide entre 0 y 1, siendo 1 el mayor nivel de desarrollo humano.

A partir de los resultados del XII Censo Nacional de Población (INE, 2019), el **IDH-M para el municipio de Mataquescuintla fue de: 0.61**. Este valor se encuentra por debajo del promedio del IDH-M en el departamento de Jalapa (0.62) y por debajo del promedio del IDH-M (0.63).

Las dimensiones del IDH-M que presentan mayor oportunidad de mejora en Mataquescuintla son: **educación y nivel de vida**.

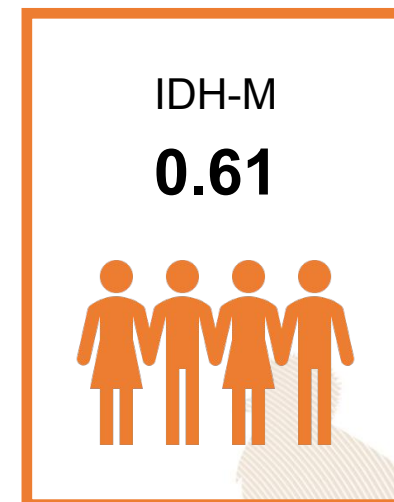

0.45

Educación

Esperanza educativa;
Escolaridad



0.82

Salud

Acceso a agua y saneamiento;
Materiales de pared y piso;
Supervivencia de hijos nacidos vivos



0.63

Nivel de Vida

Escolaridad de PEA;
Número de dormitorios por persona;
Tipo de ocupación de Población Ocupada;
Categoría ocupacional de Población Ocupada;
Ubicación geográfica

Referencias:

Instituto Nacional de Estadística de Guatemala (INE). (2019). XII Censo Nacional de Población y VII de Vivienda. Disponible en línea: <https://www.censopoblacion.gt/>
Programa de las Naciones Unidas para el Desarrollo (PNUD). (2022). Informe Nacional de Desarrollo Humano. Disponible en línea: <https://indhguatemala.org/visualizacion/>

El Índice de Privaciones Multidimensionales Municipal (IP-M) describe la pobreza a nivel municipal, para reflejar las carencias de los hogares en la calidad de la vivienda, en el empleo, en los logros educativos, en el acceso a servicios básicos de agua, saneamiento y energía, y en tecnología. El IP-M se mide entre 0 y 1, siendo 1 el mayor nivel de privaciones.

A partir de los resultados del XII Censo Nacional de Población (INE, 2019), **el IP-M para el municipio de Mataquesuintla fue de: 0.43**. Este valor se encuentra por encima del promedio del IP-M en el departamento de Jalapa (0.42) y por encima del IP-M en el país (0.32).

Las dimensiones del IP-M que presentan mayor oportunidad de mejora en Mataquesuintla son: **tecnología y empleo**

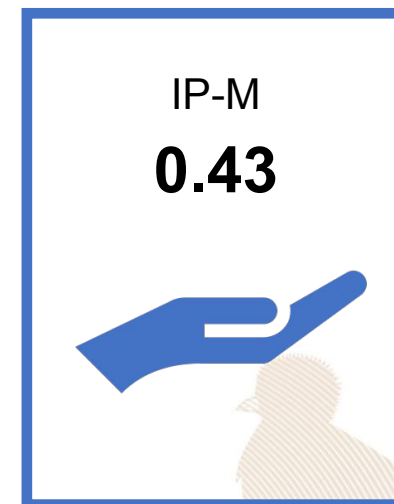

0.38

Vivienda

Materiales precarios en piso, techo y paredes;
Hacinamiento



0.39

Empleo

Trabajo infantil;
Empleo doméstico;
Trabajo no remunerado;
Categorías ocupacionales



0.14

Educación

Inasistencia escolar;
Rezago escolar;
Adultos sin escolaridad;
Adultos con menos de 6 años de escolaridad



0.26

Servicios básicos

Acceso restringido a agua;
Acceso restringido a saneamiento;
Sin energía eléctrica



0.89

Tecnología

Sin computadora en el hogar;
Sin internet en el hogar

Referencias:

Instituto Nacional de Estadística de Guatemala (INE). (2019). XII Censo Nacional de Población y VII de Vivienda. Disponible en línea: <https://www.censopoblacion.gt/>
Programa de las Naciones Unidas para el Desarrollo (PNUD). (2022). Informe Nacional de Desarrollo Humano. Disponible en línea: <https://indhguatemala.org/visualizacion/>

Comparación entre desempeño del municipio y el promedio departamental

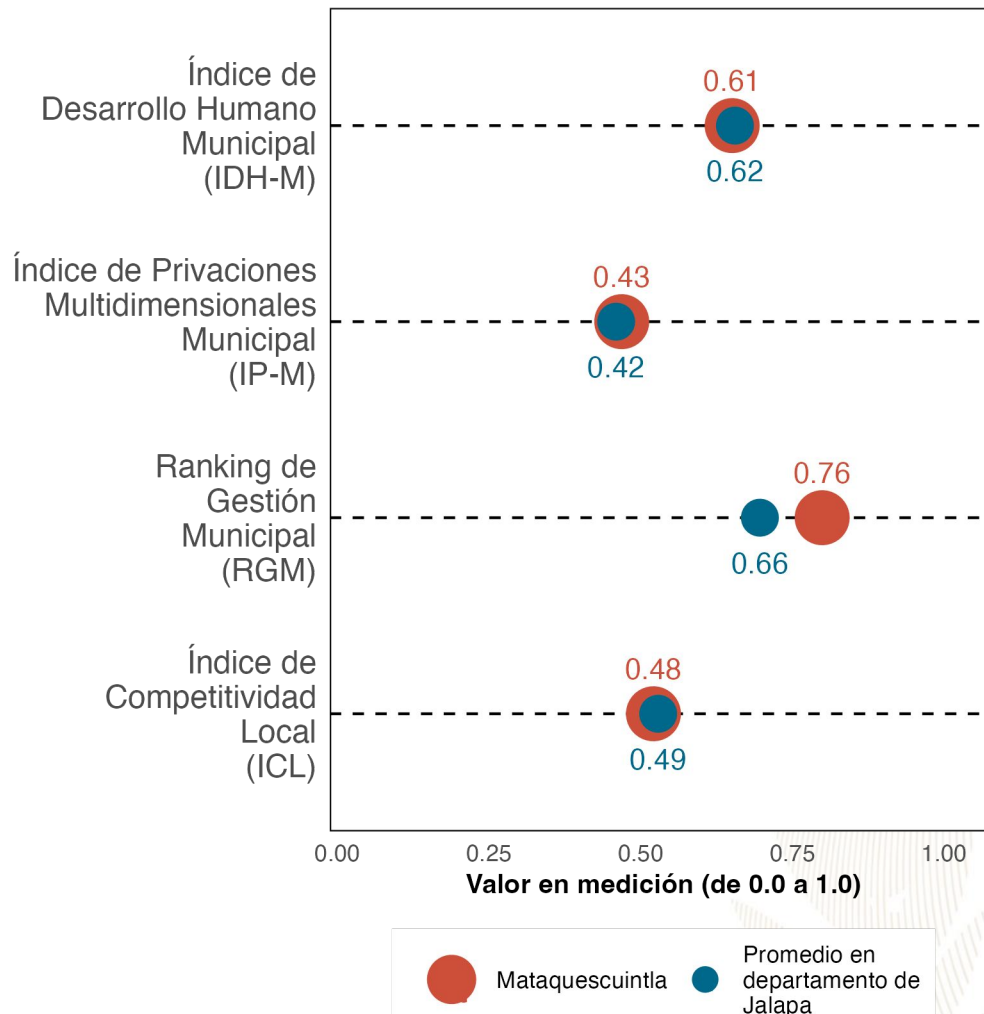

La gráfica compara el desempeño de **Mataquescuintla** con el promedio de los municipios de **Jalapa** en distintas mediciones de desarrollo. Los resultados son:

Índice de Desarrollo Humano Municipal (**IDH-M**): **0.61**. Puesto **5** de **7**.

Índice de Privaciones Multidimensionales Municipal (**IP-M**): **0.43**. Puesto **5** de **7**.

Ranking de gestión municipal (**RGM**): **0.76**. Puesto **3** de **7**.

Índice de Competitividad Local (**ICL**): **0.48**. Puesto **4** de **7**.

Referencias:

Fundación Para el Desarrollo de Guatemala (FUNDESA). (2022). Índice de Competitividad Local. Disponible en línea: <https://www.fundesa.org.gt/indices-y-evaluaciones-de-pais/indice-de-competitividad-local>
 Programa de las Naciones Unidas para el Desarrollo (PNUD). (2022). Informe Nacional de Desarrollo Humano. Disponible en línea: <https://indhguatemala.org/visualizacion/>
 Secretaría de Planificación y Programación de la Presidencia (SEGEPLAN). (2022). Ranking de la Gestión Municipal 2020-2021. Disponible en línea: <https://ranking.segeplan.gob.gt/visor/>

Brecha para cada indicador por área

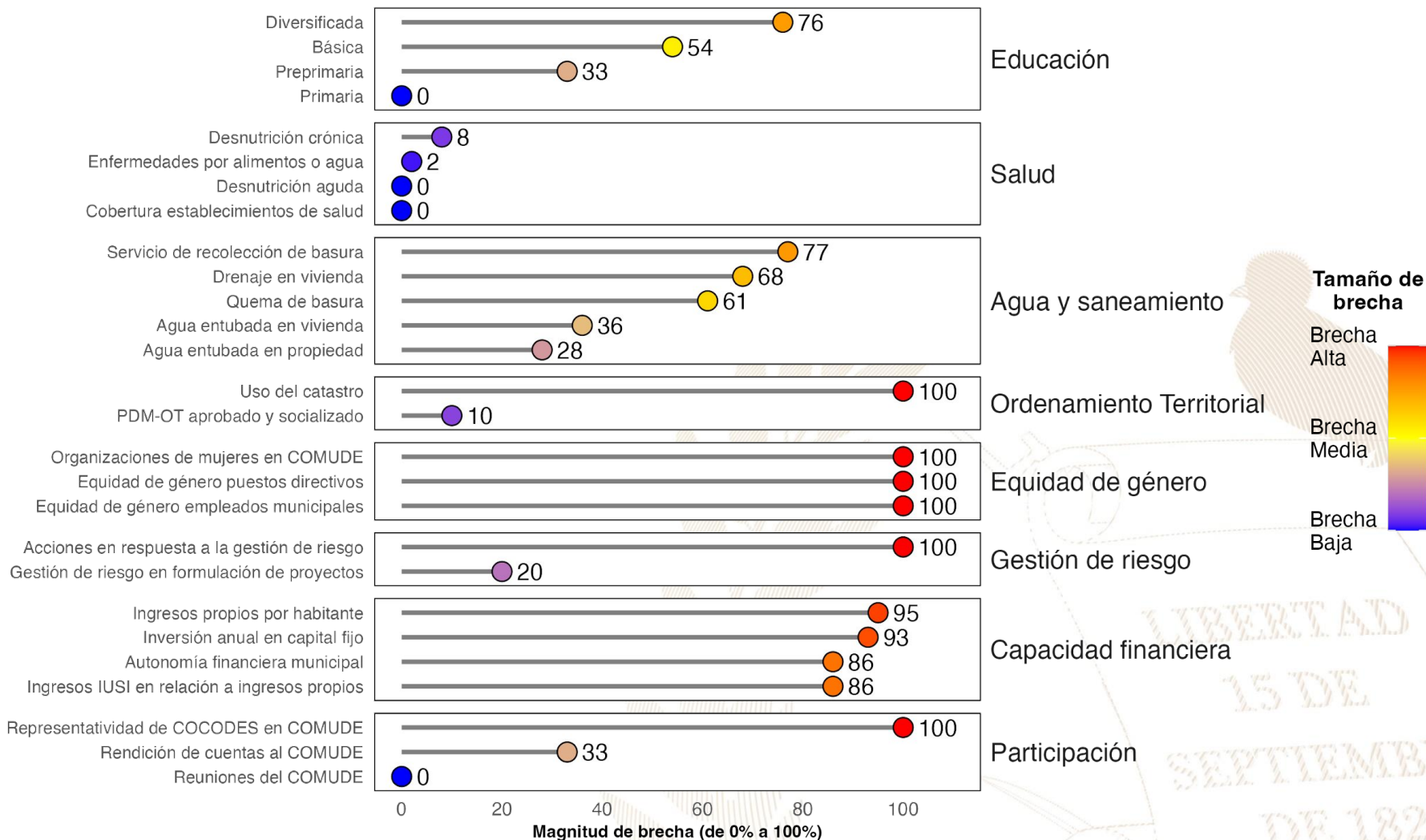

Referencias:

La selección de indicadores por área y la estimación de brechas para cada indicador se realizó con base en la información proporcionada a la Secretaría de Coordinación Ejecutiva de la Presidencia por los Ministerios de Educación y de Salud, así como en la información del Ranking de Gestión Municipal (SEGEPLAN, 2022) y el XII Censo Nacional de Población y VII de Vivienda (INE, 2019). Una brecha baja indica que hay poca necesidad de intervenir en el indicador. Una brecha media implica la necesidad de intervenir en el indicador para fortalecerlo. Una brecha alta implica mayor necesidad de intervenir para mejorar el desempeño en el indicador.

Instituto Nacional de Estadística de Guatemala (INE). (2019). XII Censo Nacional de Población y VII de Vivienda. Disponible en línea: <https://www.censopoblacion.gt/>

Secretaría de Planificación y Programación de la Presidencia (SEGEPLAN). (2022). Ranking de la Gestión Municipal 2020-2021. Disponible en línea: <https://ranking.segeplan.gob.gt/visor/>

Índice de Desarrollo Humano Municipal (IDH-M)

Si **Mataquescuintla** eliminara las brechas en los indicadores de desempeño listados en la gráfica anterior, **los cinco indicadores que tendrían mayor impacto en el IDH-M serían:** (a) autonomía financiera municipal, (b) ingresos propios por habitante, (c) servicio de recolección de basura, (d) educación básica y (e) educación diversificada.

IDH-M estimado si brecha se elimina

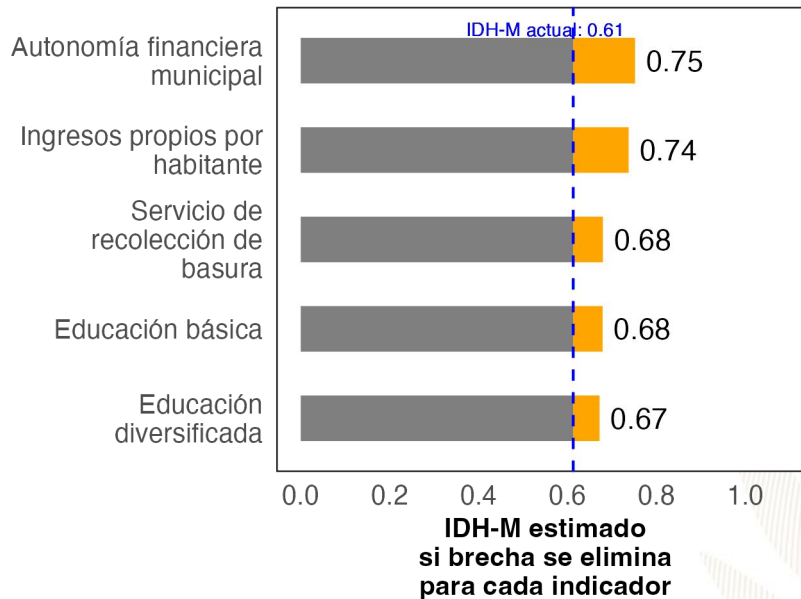

Ranking de Gestión Municipal (RGM)

Si **Mataquescuintla** eliminara las brechas en los indicadores de desempeño listados en la gráfica anterior, **los cinco indicadores que tendrían mayor impacto en el RGM serían:** (a) acciones en respuesta a la gestión de riesgo, (b) uso del catastro, (c) organizaciones de mujeres en COMUDE, (d) representatividad de COCODES en COMUDE y (e) rendición de cuentas al COMUDE.

RGM estimado si brecha se elimina

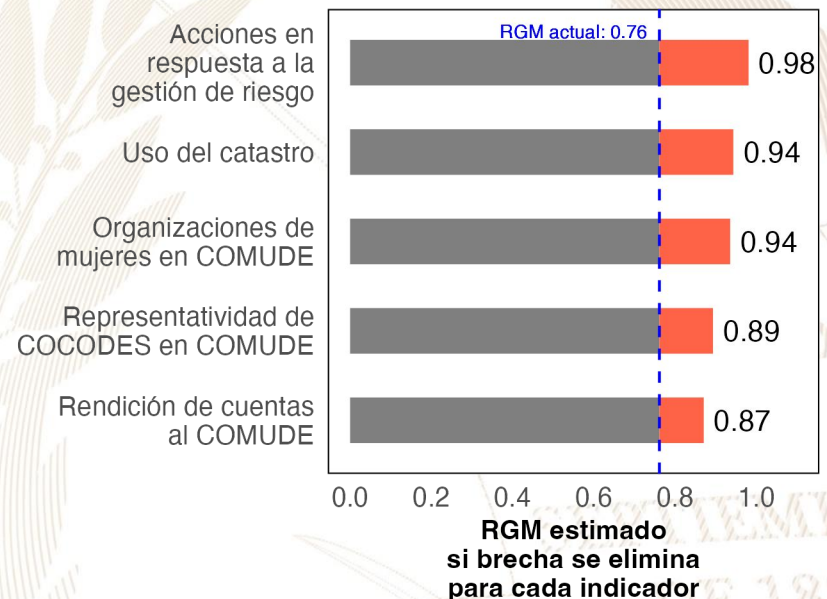

Referencias:

Para estimar el incremento en el desempeño se utilizó un modelo de regresión lineal tomando en cuenta la población, urbanización y etnicidad. Se considera que una brecha en un indicador de desarrollo ha sido eliminada si se reduce su valor actual a 0.
 Instituto Nacional de Estadística de Guatemala (INE). (2019). XII Censo Nacional de Población y VII de Vivienda. Disponible en línea: <https://www.censopoblacion.gt/>
 Programa de las Naciones Unidas para el Desarrollo (PNUD). (2022). Informe Nacional de Desarrollo Humano. Disponible en línea: <https://indhguatemala.org/visualizacion/>
 Secretaría de Planificación y Programación de la Presidencia (SEGEPLAN). (2022). Ranking de la Gestión Municipal 2020-2021. Disponible en línea: <https://ranking.segeplan.gob.gt/visor/>

Ranking Municipal

El Ranking de la Gestión Municipal (RGM) es un instrumento de asesoría creado para que los gobiernos locales, entidades de gobierno, cooperación internacional, academia y población en general cuenten con información precisa acerca de los avances y desafíos existentes en los principales temas de gestión municipal, a partir de la medición de 55 indicadores clasificados en 6 índices, que componen el índice de gestión municipal.

Departamento / Municipio	Resultados del Índice
Jalapa	
Mataquescuintla	
Índice de Información a la Ciudadanía	0.76
Índice de Participación Ciudadana	0.53
Índice de Gestión Administrativa	0.29
Índice de Gestión Financiera	0.27
Índice de Gestión Estratégica	0.23
Índice de Servicios Públicos	0.05

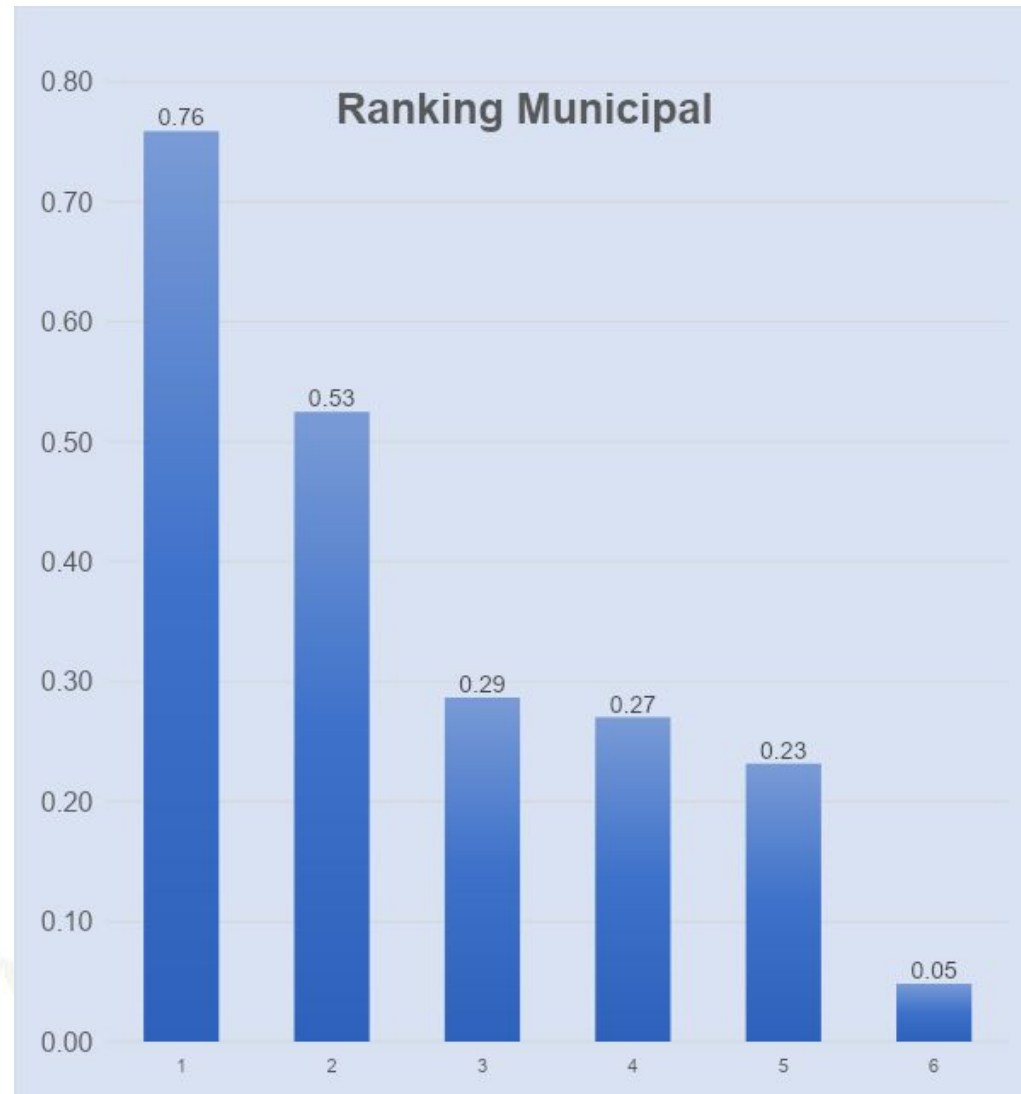



GOBIERNO *de*
GUATEMALA
DR. ALEJANDRO GIAMMATTEI

Un Presidente **MUNICIPALISTA**

10 GIRA PRESIDENCIAL

INFORME DE LOGROS

2020



2023

GOBIERNO CENTRAL A GOBIERNOS LOCALES

A nivel nacional

Año	No.	Producto público	Comunidad	Beneficiarios	Monto (Q)
2020	1	Becas de inglés para estudiantes y docentes	Todos	6,110	Q 5,563,491.00
2021	2	Becas de inglés para estudiantes y docentes	Todos	2,887	Q 762,320.00
2022	3	Becas de inglés para estudiantes y docentes	Todos	6,053	Q 30,807,720.00
2023	4	Becas de inglés para estudiantes y docentes	Todos	8,087	Q 42,676, 821.00

A nivel departamento de Jalapa

Año	No.	Producto público	Comunidad	Beneficiarios	Monto (Q)
2020	1	Textos escolares del nivel de educación preprimaria y primaria.	Q'anjob'al, tz'utujil, ixil, achi, itza', xinka, castellano	13,443	Q 196,133.37
2020	2	Programa de Becas de Inglés, para el fortalecimiento de las competencias lingüísticas.	Todos	11	N/A
2021	3	Programa de Profesionalización de docentes PADEP / Becas de inglés para estudiantes y docentes.	Xinka-Poqomam	17	Q 126,160.00
2021	4	Programa de Becas de Inglés, para el fortalecimiento de las competencias lingüísticas.	Todos	17	N/A
2022	5	Programa de Profesionalización de docentes PADEP / Becas de inglés para estudiantes y docentes.	Xinka-Poqomam	1	Q 8,800.00
2022	6	Programa de Becas de Inglés, para el fortalecimiento de las competencias lingüísticas.	Todos	44	N/A
2023	7	Programa de Becas de Inglés, para el fortalecimiento de las competencias lingüísticas.	Todos	361	N/A

Mataquescuintla, Jalapa

Año	No.	Producto público	Comunidad	Beneficiarios	Monto (Q)
2020	1	Cuadernos De Trabajo Impresos Para Estudiantes Del Nivel Preprimario.	Mataquescuintla	1,476	Q 28,309.68
2020	2	Textos Impresos Para Estudiantes Del Nivel Primario.	Mataquescuintla	1,476	Q 87,259.64
2020	3	Establecimientos Del Nivel Preprimario Atendidos Con Gratuidad	Mataquescuintla	1,501	Q 35,102.94
2020	4	Establecimientos Del Nivel Primario Atendidos Con Gratuidad.	Mataquescuintla	5,785	Q 150,916.53
2020	5	Establecimientos Del Ciclo Básico Atendidos Con Gratuidad.	Mataquescuintla	760	Q 42,157.63
2020	6	Establecimientos Del Ciclo Diversificado Atendidos Con Gratuidad	Mataquescuintla	37	Q 1,850.00
2020	7	Estudiantes Del Nivel Preprimario Con Cobertura De Seguro Médico Escolar.	Mataquescuintla	1,538	Q 490,087.69
2020	8	Estudiantes Del Nivel Primaria Con Cobertura De Seguro Médico Escolar.	Mataquescuintla	5,761	Q 1,624,299.60
2020	9	Estudiantes Del ciclo básico Con Cobertura De Seguro Médico Escolar.	Mataquescuintla	1,501	Q 80,550.00
2020	10	Estudiantes Del Nivel Primario Beneficiados Con Útiles Escolares	Mataquescuintla	5,785	Q 312,110.00
2020	11	Estudiantes Del Ciclo Básico Beneficiados Con Útiles Escolares	Mataquescuintla	52	Q 11,440.00
2020	12	Docentes Del Nivel Primario Beneficiados Con Valijas Didácticas	Mataquescuintla	246	Q 54,120.00
2020	13	Docentes Del Ciclo Básico Beneficiados Con Valijas Didácticas	Mataquescuintla	1,461	Q 1,151,200.00
2020	14	Estudiantes del nivel primario atendidos con alimentación escolar	Mataquescuintla	5,729	Q 4,584,960.00
2020	15	Estudiantes del nivel medio atendidos con alimentación escolar	Mataquescuintla	1,561	Q 5,136,090.62
2020	16	Estudiantes del nivel primario del sector oficial atendidos en el sistema escolar. (Monolingüe y Bilingüe).	Mataquescuintla	5,797	Q 25,131,284.34
2020	17	Estudiantes del ciclo básico del sector oficial atendidos en el sistema escolar (Telesecundaria, nufed, oficial).	Mataquescuintla	690	Q 157,889.56
2020	18	Estudiantes del ciclo diversificado del sector oficial atendidos en el sistema escolar. (Todas las ramas de enseñanzas).	Mataquescuintla	26	N/A

Mataquescuintla, Jalapa

Año	No.	Producto público	Comunidad	Beneficiarios	Monto (Q)
2021	19	Cuadernos De Trabajo Impresos Para Estudiantes Del Nivel Preprimario	Mataquescuintla	1,454	Q 24,896.84
2021	20	Textos Impresos Para Estudiantes Del Nivel Primario.	Mataquescuintla	4,404	Q 71,125.92
2021	21	Establecimientos Del Nivel Preprimario Atendidos Con Gratuidad.	Mataquescuintla	1,727	Q 68,032.70
2021	22	Establecimientos Del Nivel Primario Atendidos Con Gratuidad.	Mataquescuintla	5,971	Q 268,493.00
2021	23	Establecimientos Del Ciclo Básico Atendidos Con Gratuidad.	Mataquescuintla	621	Q 67,514.75
2021	24	Establecimientos Del Ciclo Diversificado Atendidos Con Gratuidad.	Mataquescuintla	17	Q 2,150.00
2021	25	Estudiantes Del Nivel Preprimario Con Cobertura De Seguro Médico Escolar.	Mataquescuintla	1,807	Q 701,883.82
2021	26	Estudiantes Del Nivel Primaria Con Cobertura De Seguro Médico Escolar.	Mataquescuintla	6,014	Q2,191,467.74
2021	27	Estudiantes Del Nivel Preprimario Beneficiados Con Útiles Escolares.	Mataquescuintla	1,499	Q 80,280.60
2021	28	Estudiantes Del Nivel Primario Beneficiados Con Útiles Escolares.	Mataquescuintla	5,729	Q 308,665.00
2021	29	Docentes Del Nivel Preprimario Beneficiados Con Valijas Didácticas.	Mataquescuintla	52	Q 11,655.17
2021	30	Docentes Del Nivel Primario Beneficiados Con Valijas Didácticas.	Mataquescuintla	247	Q 54,340.00
2021	31	Estudiantes del nivel preprimario atendidos con alimentación escolar	Mataquescuintla	1,727	Q1,200,920.00
2021	32	Estudiantes del nivel primario atendidos con alimentación escolar.	Mataquescuintla	5,971	Q4,314,812.00
2021	33	Estudiantes del nivel preprimario del sector oficial atendidos en el sistema escolar (Monolingüe y bilingüe).	Mataquescuintla	1,821	Q5,092,512.11
2021	34	Estudiantes del nivel primario del sector oficial atendidos en el sistema escolar. (Monolingüe y Bilingüe).	Mataquescuintla	6,059	Q26,174,141.70
2021	35	Estudiantes del ciclo básico del sector oficial atendidos en el sistema escolar (Telesecundaria, nufed, oficial).	Mataquescuintla	643	Q 157,483.02
2021	36	Estudiantes del ciclo diversificado del sector oficial atendidos en el sistema escolar. (Todas las ramas de enseñanzas).	Mataquescuintla	15	N/A
2021	37	Estudiantes del Programa de Educación Primaria de Adultos por Correspondencia (PEAC), atendidos.	Mataquescuintla	29	N/A

Mataquescuintla, Jalapa

Año	No.	Producto público	Comunidad	Beneficiarios	Monto (Q)
2022	38	Cuadernos De Trabajo Impresos Para Estudiantes Del Nivel Preprimario	Mataquescuintla	1,639	Q 27,125.45
2022	39	Textos Impresos Para Estudiantes Del Nivel Primario	Mataquescuintla	6,055	Q 289,247.35
2022	40	Establecimientos Del Nivel Preprimario Atendidos Con Gratuidad	Mataquescuintla	1,727	Q 73,293.38
2022	41	Establecimientos Del Nivel Primario Atendidos Con Gratuidad	Mataquescuintla	5,971	Q 284,348.23
2022	42	Establecimientos Del Ciclo Básico Atendidos Con Gratuidad	Mataquescuintla	621	Q 64,191.67
2022	43	Establecimientos Del Ciclo Diversificado Atendidos Con Gratuidad	Mataquescuintla	17	Q 1,650.00
2022	44	Estudiantes Del Nivel Preprimario Con Cobertura De Seguro Médico Escolar	Mataquescuintla	1,947	Q 787,835.28
2022	45	Estudiantes Del Nivel Primaria Con Cobertura De Seguro Médico Escolar	Mataquescuintla	6,026	Q 2,299,781.68
2022	46	Estudiantes Del Nivel Preprimario Beneficiados Con Útiles Escolares	Mataquescuintla	1,727	Q 94,554.60
2022	47	Estudiantes Del Nivel Primario Beneficiados Con Útiles Escolares	Mataquescuintla	5,971	Q 321,815.00
2022	48	Estudiantes Del Ciclo Básico Beneficiados Con Útiles Escolares	Mataquescuintla	59	Q 26,616.40
2022	49	Docentes Del Nivel Primario Beneficiados Con Valijas Didácticas	Mataquescuintla	246	Q 108,680.00
2022	50	Estudiantes del nivel preprimario atendidos con alimentación escolar	Mataquescuintla	1,895	Q 1,981,890.00
2022	51	Estudiantes del nivel primario atendidos con alimentación escolar	Mataquescuintla	5,931	Q 6,429,030.00
2022	52	Estudiantes del nivel preprimario del sector oficial atendidos en el sistema escolar (Monolingüe y bilingüe)	Mataquescuintla	1,984	Q 5,378,215.83
2022	53	Estudiantes del nivel primario del sector oficial atendidos en el sistema escolar. (Monolingüe y Bilingüe)	Mataquescuintla	6,106	Q 26,227,615.31
2022	54	Estudiantes del ciclo básico del sector oficial atendidos en el sistema escolar (Telesecundaria, nufed, oficial).	Mataquescuintla	608	Q 162,483.02
2022	55	Estudiantes del ciclo diversificado del sector oficial atendidos en el sistema escolar. (Todas las ramas de enseñanzas)	Mataquescuintla	18	N/A
2022	56	Estudiantes del Programa de Educación Primaria de Adultos por Correspondencia (PEAC), atendidos	Mataquescuintla	76	N/A
2022	57	Estudiantes del programa de modalidades flexibles atendidos	Mataquescuintla	77	N/A

Mataquescuintla, Jalapa

Año	No.	Producto público	Comunidad	Beneficiarios	Monto (Q)
2023	58	Cuadernos De Trabajo Impresos Para Estudiantes Del Nivel Preprimario.	Mataquescuintla	1,764	Q 33,269.04
2023	59	Textos Impresos Para Estudiantes Del Nivel Primario.	Mataquescuintla	3,441	Q 34,010.84
2023	60	Establecimientos Del Nivel Preprimario Atendidos Con Gratuidad	Mataquescuintla	1,622	Q 69,738.61
2023	61	Establecimientos Del Nivel Primario Atendidos Con Gratuidad.	Mataquescuintla	5,948	Q 268,297.86
2023	62	Establecimientos Del Ciclo Básico Atendidos Con Gratuidad.	Mataquescuintla	584	Q 63,849.48
2023	63	Establecimientos Del Ciclo Diversificado Atendidos Con Gratuidad	Mataquescuintla	22	Q 2,350.00
2023	64	Estudiantes Del Nivel Preprimario Con Cobertura De Seguro Médico Escolar.	Mataquescuintla	1,992	Q 581,709.32
2023	65	Estudiantes Del Nivel Primaria Con Cobertura De Seguro Médico Escolar.	Mataquescuintla	6,100	Q 1,640,070.44
2023	66	Estudiantes Del ciclo básico Con Cobertura De Seguro Médico Escolar.	Mataquescuintla	670	Q 293,901.28
2023	67	Estudiantes Del ciclo diversificado Con Cobertura De Seguro Médico Escolar.	Mataquescuintla	26	Q 62,668.08
2023	68	Estudiantes Del Nivel Preprimario Beneficiados Con Útiles Escolares.	Mataquescuintla	1,622	Q 89,012.82
2023	69	Estudiantes Del Nivel Primario Beneficiados Con Útiles Escolares	Mataquescuintla	5,948	Q 320,745.00
2023	70	Estudiantes Del Ciclo Básico Beneficiados Con Útiles Escolares	Mataquescuintla	584	Q 58,400.00
2023	71	Estudiantes Del Ciclo Diversificado Beneficiados Con Útiles Escolares.	Mataquescuintla	22	Q 2,200.00
2023	72	Docentes Del Nivel Preprimario Beneficiados Con Valijas Didácticas.	Mataquescuintla	66	Q 29,473.05

Mataquescuintla, Jalapa

Año	No.	Producto público	Comunidad	Beneficiarios	Monto (Q)
2023	73	Docentes Del Nivel Primario Beneficiados Con Valijas Didácticas	Mataquescuintla	267	Q 117,480.00
2023	74	Docentes Del Ciclo Básico Beneficiados Con Valijas Didácticas.	Mataquescuintla	28	Q 12,320.00
2023	75	Estudiantes del nivel preprimario atendidos con alimentación escolar.	Mataquescuintla	1,767	Q 1,629,780.00
2023	76	Estudiantes del nivel primario atendidos con alimentación escolar	Mataquescuintla	5,969	Q 5,705,280.00
2023	77	Estudiantes del nivel medio atendidos con alimentación escolar	Mataquescuintla	642	Q 398,660.00
2023	78	Estudiantes del nivel preprimario del sector oficial atendidos en el sistema escolar (Monolingüe y bilingüe).	Mataquescuintla	1,947	Q 3,810,272.14
2023	79	Estudiantes del nivel primario del sector oficial atendidos en el sistema escolar. (Monolingüe y Bilingüe).	Mataquescuintla	6,011	Q 18,507,714.19
2023	80	Estudiantes del ciclo básico del sector oficial atendidos en el sistema escolar (Telesecundaria, nufed, oficial).	Mataquescuintla	628	Q 110,788.60
2023	81	Estudiantes del ciclo diversificado del sector oficial atendidos en el sistema escolar. (Todas las ramas de enseñanzas).	Mataquescuintla	25	N/A
2023	82	Estudiantes del Programa de Educación Primaria de Adultos por Correspondencia (PEAC), atendidos.	Mataquescuintla	32	N/A

Mataquescuintla, Jalapa

Año	No.	Producto público	Comunidad	Beneficiarios	Monto (Q)
2020	1	BONO EDUCACIÓN.	N/A	155	Q 328,500.00
2020	2	BONO NIÑAS Y ADOLESCENTES EN EDUCACIÓN.	N/A	150	Q 371,000.00
2020	3	BONO SALUD.	N/A	133	Q 317,000.00
2020	4	BONO SALUD DE 0 A 2 AÑOS.	N/A	10	Q 27,000.00
2020	5	PROGRAMA SOCIAL PARA LA ATENCION A NIÑAS Y ADOLESCENTES EMBARAZADAS O MADRES VICTIMAS DE VIOLENCIA SEXUAL MENORES DE 14 AÑOS CUYOS CASOS HAYAN SIDO JUDICIALIZADOS .	LOS LAVADEROS	1	Q 9,000.00
2020	6	BECA EDUCACIÓN MEDIA.	N/A	35	Q 14,000.00
2020	7	BECA EDUCACIÓN SUPERIOR.	N/A	22	Q 22,000.00
2021	8	BONO EDUCACIÓN.	N/A	131	Q 509,500.00
2021	9	BONO NIÑAS Y ADOLESCENTES EN EDUCACIÓN.	N/A	144	Q 562,000.00
2021	10	BONO SALUD.	N/A	98	Q 328,000.00
2021	11	BONO SALUD DE 0 A 2 AÑOS.	N/A	1	Q 5,000.00
2021	12	PROGRAMA SOCIAL PARA LA ATENCION A NIÑAS Y ADOLESCENTES EMBARAZADAS O MADRES VICTIMAS DE VIOLENCIA SEXUAL MENORES DE 14 AÑOS CUYOS CASOS HAYAN SIDO JUDICIALIZADOS .	LOS LAVADEROS	1	Q 9,000.00

Mataquescuintla, Jalapa

Año	No.	Producto público	Comunidad	Beneficiarios	Monto (Q)
2021	13	BECA EDUCACIÓN MEDIA.	N/A	9	Q 20,500.00
2021	14	BECA EDUCACIÓN SUPERIOR	N/A	23	Q 53,000.00
2021	15	INTERVENCIÓN BECA SOCIAL ARTESANO.	BARRIOS	7	Q 8,400.00
2021	16	INTERVENCIÓN BECA SOCIAL ARTESANO.	CALVARIO	4	Q 4,800.00
2021	17	INTERVENCIÓN BECA SOCIAL ARTESANO.	EL AGUACATE	1	Q 1,200.00
2021	18	INTERVENCIÓN BECA SOCIAL ARTESANO.	EL BANCO	1	Q 1,200.00
2021	19	INTERVENCIÓN BECA SOCIAL ARTESANO.	EL ESCOBAL	1	Q 1,200.00
2021	20	INTERVENCIÓN BECA SOCIAL ARTESANO.	EL MANZANO	1	Q 1,200.00
2021	21	INTERVENCIÓN BECA SOCIAL ARTESANO.	EL MATAZANITO	1	Q 1,200.00
2021	22	INTERVENCIÓN BECA SOCIAL ARTESANO.	EL TERRERO	1	Q 1,200.00
2021	23	INTERVENCIÓN BECA SOCIAL ARTESANO.	EL ZARZAL	1	Q 1,200.00
2021	24	INTERVENCIÓN BECA SOCIAL ARTESANO.	ELENA	4	Q 4,800.00
2021	25	INTERVENCIÓN BECA SOCIAL ARTESANO.	JOYAS DEL CEDRO	1	Q 1,200.00

Mataquescuintla, Jalapa

Año	No.	Producto público	Comunidad	Beneficiarios	Monto (Q)
2021	26	INTERVENCIÓN BECA SOCIAL ARTESANO	LAS BRISAS	2	Q 2,400.00
2021	27	INTERVENCIÓN BECA SOCIAL ARTESANO	LAS FLORES	1	Q 1,200.00
2021	28	INTERVENCIÓN BECA SOCIAL ARTESANO	LAS MARONCHAS	1	Q 1,200.00
2021	29	INTERVENCIÓN BECA SOCIAL ARTESANO	LAS MESAS	1	Q 1,200.00
2021	30	INTERVENCIÓN BECA SOCIAL ARTESANO	LAS TUNAS	1	Q 1,200.00
2021	31	INTERVENCIÓN BECA SOCIAL ARTESANO	MATAQUESCUINTLA	6	Q 7,200.00
2021	32	INTERVENCIÓN BECA SOCIAL ARTESANO	MORALES	5	Q 6,000.00
2021	33	INTERVENCIÓN BECA SOCIAL ARTESANO	PINO DULCE	1	Q 1,200.00
2021	34	INTERVENCIÓN BECA SOCIAL ARTESANO	SAMORORO	1	Q 1,200.00
2021	35	INTERVENCIÓN BECA SOCIAL ARTESANO	SAN JOSE LA SIERRA	1	Q 1,200.00
2021	36	INTERVENCIÓN BECA SOCIAL ARTESANO	SAN MIGUEL	1	Q 1,200.00
2021	37	INTERVENCIÓN BECA SOCIAL ARTESANO	SANJOMO	1	Q 1,200.00

Mataquescuintla, Jalapa

Año	No.	Producto público	Comunidad	Beneficiarios	Monto (Q)
2021	38	INTERVENCIÓN BECA SOCIAL ARTESANO	SANSUPO	2	Q 2,400.00
2021	39	INTERVENCIÓN BECA SOCIAL ARTESANO	SOLEDAD EL COLORADO	1	Q 1,200.00
2022	40	BONO EDUCACIÓN	N/A	242	Q 1,180,000.00
2022	41	BONO SALUD	N/A	53	Q 245,500.00
2022	42	BONO SALUD DE 0 A 2 AÑOS	N/A	1	Q 1,000.00
2022	43	PROGRAMA SOCIAL PARA LA ATENCIÓN A NIÑAS Y ADOLESCENTES EMBARAZADAS O MADRES VÍCTIMAS DE VIOLENCIA SEXUAL MENORES DE 14 AÑOS CUYOS CASOS HAYAN SIDO JUDICIALIZADOS	LOS LAVADEROS	1	Q 10,500.00
2022	44	BECA EDUCACIÓN MEDIA	N/A	21	Q 43,500.00
2022	45	BECA EDUCACIÓN SUPERIOR	N/A	27	Q 64,500.00
2023	46	BONO EDUCACIÓN	N/A	337	Q 814,000.00
2023	47	BONO SALUD	N/A	107	Q 288,000.00
2023	48	BONO SALUD DE 0 A 2 AÑOS	N/A	20	Q 52,000.00
2023	49	BECA EDUCACIÓN MEDIA	N/A	23	Q 45,000.00
2023	50	BECA EDUCACIÓN SUPERIOR	N/A	38	Q 68,400.00
2023	51	PROGRAMA SOCIAL JÓVENES PROTAGONISTAS	N/A	242	Q 159,841.03

Mataquescuintla, Jalapa

No.	Producto público	Comunidad	Beneficiarios	Monto (Q)
1	BONO FAMILIA	N/A	6,144	Q 13,715,250.00
2	TRANSFERENCIAS MONETARIAS A FAMILIAS DE NIÑOS Y NIÑAS CON DESNUTRICIÓN AGUDA, PREVIAMENTE IDENTIFICADOS EN EL MARCO DE LA VULNERABILIDAD NUTRICIONAL.	N/A	1	Q 1,500.00

PROYECCIÓN 2024 PROGRAMA SOCIAL "BECA SOCIAL"			
No.	Producto público	Comunidad	Beneficiarios
1	BECA EDUCACIÓN MEDIA.	N/A	21



Mataquescuintla, Jalapa

No.	Producto Público				
1	<p>Atención de consultas relacionadas al uso del Sistema de Contabilidad Integrada de Gobiernos Locales -SICOIN GL- y del Sistema Servicios GL, por los medios disponibles, sea vía telefónica, correo electrónico, mesa de ayuda y en Oficinas Regionales de Atención Municipal, que han sido realizadas por los empleados municipales con los siguientes perfiles:</p> <table border="1"><thead><tr><th data-bbox="141 591 1045 639">SICOIN GL</th><th data-bbox="1045 591 1930 639">Servicios GL</th></tr></thead><tbody><tr><td data-bbox="141 639 1045 1210"><ul style="list-style-type: none">- Director AFIM.- Encargado de Contabilidad.- Encargado de Presupuesto.- Encargado de Tesorería.- Encargado de Planes.- Encargado de Contratos.- Gestión de Ingresos.- Gestión Presupuestaria.- Gestión de Préstamos y donaciones.- Alcalde.- Asesor Municipal.- Creación de Unidad Solicitante, entre otros.</td><td data-bbox="1045 639 1930 1210"><ul style="list-style-type: none">- Administración Municipal.- Gestor Documento de Cobro.- Gestor Municipal.- Nuevo Cajero General.- Nuevo Cajero Receptor.- Nuevo Gerente de Agua.- Nuevo Gerente de Arbitrios.- Nuevo Gestor de IUSI.- Perfil Cajero General PMT.- Perfil Gestión PMT.- Registro Lecturas de Agua.- Solicitud Cuenta Corriente Anual, entre otros.</td></tr></tbody></table>	SICOIN GL	Servicios GL	<ul style="list-style-type: none">- Director AFIM.- Encargado de Contabilidad.- Encargado de Presupuesto.- Encargado de Tesorería.- Encargado de Planes.- Encargado de Contratos.- Gestión de Ingresos.- Gestión Presupuestaria.- Gestión de Préstamos y donaciones.- Alcalde.- Asesor Municipal.- Creación de Unidad Solicitante, entre otros.	<ul style="list-style-type: none">- Administración Municipal.- Gestor Documento de Cobro.- Gestor Municipal.- Nuevo Cajero General.- Nuevo Cajero Receptor.- Nuevo Gerente de Agua.- Nuevo Gerente de Arbitrios.- Nuevo Gestor de IUSI.- Perfil Cajero General PMT.- Perfil Gestión PMT.- Registro Lecturas de Agua.- Solicitud Cuenta Corriente Anual, entre otros.
SICOIN GL	Servicios GL				
<ul style="list-style-type: none">- Director AFIM.- Encargado de Contabilidad.- Encargado de Presupuesto.- Encargado de Tesorería.- Encargado de Planes.- Encargado de Contratos.- Gestión de Ingresos.- Gestión Presupuestaria.- Gestión de Préstamos y donaciones.- Alcalde.- Asesor Municipal.- Creación de Unidad Solicitante, entre otros.	<ul style="list-style-type: none">- Administración Municipal.- Gestor Documento de Cobro.- Gestor Municipal.- Nuevo Cajero General.- Nuevo Cajero Receptor.- Nuevo Gerente de Agua.- Nuevo Gerente de Arbitrios.- Nuevo Gestor de IUSI.- Perfil Cajero General PMT.- Perfil Gestión PMT.- Registro Lecturas de Agua.- Solicitud Cuenta Corriente Anual, entre otros.				



Mataquesuintla, Jalapa

No.	Producto Público		
2	<p>Realización de eventos de capacitación de acuerdo a necesidades identificadas en la municipalidad con los temas indicados a continuación:</p> <table border="0" data-bbox="141 578 1916 1096"> <tr> <td data-bbox="141 578 1039 1096"> <ul style="list-style-type: none"> a) Cierre contable y apertura de ejercicio fiscal 2023 (Inicialización de Saldos). b) Generalidades presupuestarias. c) Actualizaciones al MAFIM 2a. Edición. d) Revisión y Análisis de Reportes de Gestión y Ejecución Presupuestaria. e) Módulo del IUSI en Servicios GL. f) Módulo de Arbitrios en Servicios GL. g) Planificación y Formulación Presupuestaria enfocado a GPR -SICOIN GL-. h) Planificación (Facebook live). i) Planificación y Presupuesto por Resultados. </td> <td data-bbox="1039 578 1916 1096"> <ul style="list-style-type: none"> j) Módulo de Caja -Servicios GL-. k) Uso del Sistema Soporte GL. l) Reportes Financieros. m) Préstamos, Donaciones y Convenios. n) Módulo de Agua en Servicios GL. o) Errores más comunes que se generan al elaborar un Presupuesto. p) Módulo de Contratos. q) Formulación Presupuestaria de Ingresos y egresos (Facebook live). r) Procesamiento Electrónico de Medios de Pago, entre otros. </td> </tr> </table>	<ul style="list-style-type: none"> a) Cierre contable y apertura de ejercicio fiscal 2023 (Inicialización de Saldos). b) Generalidades presupuestarias. c) Actualizaciones al MAFIM 2a. Edición. d) Revisión y Análisis de Reportes de Gestión y Ejecución Presupuestaria. e) Módulo del IUSI en Servicios GL. f) Módulo de Arbitrios en Servicios GL. g) Planificación y Formulación Presupuestaria enfocado a GPR -SICOIN GL-. h) Planificación (Facebook live). i) Planificación y Presupuesto por Resultados. 	<ul style="list-style-type: none"> j) Módulo de Caja -Servicios GL-. k) Uso del Sistema Soporte GL. l) Reportes Financieros. m) Préstamos, Donaciones y Convenios. n) Módulo de Agua en Servicios GL. o) Errores más comunes que se generan al elaborar un Presupuesto. p) Módulo de Contratos. q) Formulación Presupuestaria de Ingresos y egresos (Facebook live). r) Procesamiento Electrónico de Medios de Pago, entre otros.
<ul style="list-style-type: none"> a) Cierre contable y apertura de ejercicio fiscal 2023 (Inicialización de Saldos). b) Generalidades presupuestarias. c) Actualizaciones al MAFIM 2a. Edición. d) Revisión y Análisis de Reportes de Gestión y Ejecución Presupuestaria. e) Módulo del IUSI en Servicios GL. f) Módulo de Arbitrios en Servicios GL. g) Planificación y Formulación Presupuestaria enfocado a GPR -SICOIN GL-. h) Planificación (Facebook live). i) Planificación y Presupuesto por Resultados. 	<ul style="list-style-type: none"> j) Módulo de Caja -Servicios GL-. k) Uso del Sistema Soporte GL. l) Reportes Financieros. m) Préstamos, Donaciones y Convenios. n) Módulo de Agua en Servicios GL. o) Errores más comunes que se generan al elaborar un Presupuesto. p) Módulo de Contratos. q) Formulación Presupuestaria de Ingresos y egresos (Facebook live). r) Procesamiento Electrónico de Medios de Pago, entre otros. 		
3	<p>Capacitación en temas relacionados a las finanzas municipales, análisis e interpretación de indicadores financieros, según las siguientes metodologías:</p> <ul style="list-style-type: none"> a) Índice Consolidado Financiero Municipal -ICFM-. b) Ficha de seguimiento del -ICFM- e Informe -ICFM- año finalizado. c) Diagnóstico para el Fortalecimiento de las Finanzas Municipales. 		

Mataquescuintla, Jalapa

No.	Producto Público
7	<p>Ficha de Seguimiento a la Gestión Financiera Municipal en la cual se pueden visualizar los resultados de la gestión financiera de los últimos dos años para realizar análisis comparativo y el seguimiento durante el ejercicio fiscal vigente de manera mensual, permitiendo a las autoridades y funcionarios municipales identificar fortalezas y oportunidades de mejora que orienten la labor para establecer estrategias de fortalecimiento financiero municipal; asimismo se pone a disposición el Informe ICFM año finalizado, el cual muestra el análisis general de los resultados de la gestión financiera del ejercicio fiscal finalizado. Ambos instrumentos se encuentran disponibles dentro del Sistema de Contabilidad Integrada de Gobiernos Locales -SICOINGL- en la siguiente ruta: "Ejecución", "Reportes Financieros", "Ficha de Seguimiento Municipal", "Informe ICFM año finalizado".</p>
8	<p>Tablero que muestra la ejecución presupuestaria de la municipalidad desde la perspectiva de los Objetivos de Desarrollo Sostenible -ODS-, Ejes del Plan Nacional de Desarrollo, Prioridades Nacionales, Metas Estratégicas de Desarrollo y Resultados Estratégicos, los cuales se pueden consultar desde el Portal de Gobiernos Locales en el siguiente enlace: https://portalgl.minfin.gob.gt seleccionando las opciones "Indicadores" y luego "Objetivos de Desarrollo Sostenible".</p>

Mataquesuintla, Jalapa

No.	Producto Público	
9	Implementación de las siguientes herramientas informáticas y metodologías:	
	a) Sistema de Contabilidad Integrada de Gobiernos Locales -SICOIN GL-.	X Implementada
	b) Sistema Servicios GL.	X Implementada
	c) Aplicación (APP) Móvil para Toma de Lecturas de Agua.	Por implementar
	d) Generación de Boleto de Ornato Masivo.	Por implementar
	e) Metodología del Índice Consolidado Financiero Municipal -ICFM-.	Por implementar
	f) Metodología "Diagnóstico para el Fortalecimiento de las Finanzas Municipales".	Por implementar
	g) Metodología "Gestión por Resultados".	Por implementar
	h) Cobro de servicios municipales con tarjeta de crédito y débito	Por implementar
	i) Cobro de servicios municipales a través de BANCAMUNI.	Por implementar
	j) Cuenta Única del Tesoro Municipal -CUT-.	X Implementada

Mataquescuintla, Jalapa

Año	No.	Producto público	Beneficiarios	Monto (Q)
2020	1	Programa del Aporte Económico del Adulto Mayor (Activos).	474	Q 1,978,400.00
2020	2	Programa del Aporte Económico del Adulto Mayor (Nuevos Beneficiarios).	73	N/A
2021	3	Programa del Aporte Económico del Adulto Mayor (Activos).	459	Q 2,070,800.00
2021	4	Programa del Aporte Económico del Adulto Mayor (Nuevos Beneficiarios).	12	N/A
2022	5	Programa del Aporte Económico del Adulto Mayor (Activos).	723	Q 3,938,300.00
2022	6	Programa del Aporte Económico del Adulto Mayor (Nuevos Beneficiarios).	306	N/A
2023	7	Programa del Aporte Económico del Adulto Mayor (Activos).	809	Q 2,831,000.00
2023	8	Programa del Aporte Económico del Adulto Mayor (Nuevos Beneficiarios).	140	N/A

No.	Producto público	Comunidad	Aportes	Monto (Q)
1	Programa del Aporte Económico del Adulto Mayor.	Mataquescuintla	11,823	Q 5,374,300.00

Mataquescuintla, Jalapa

No.	Producto público	Comunidad	Beneficiarios	Monto (Q)
1	Identificación de Hogares Sin Energía.	11 Comunidades.	1,242	Q 4,180.00
2	Identificación de Hogares Sin Energía.	Caserío Buena Vista, Aldea San Granada.	187	N/A
3	Identificación de Hogares Sin Energía.	Caserío Campo Nuevo, Aldea San Miguel.	93	N/A
4	Identificación de Hogares Sin Energía.	Caserío Los Cedros, Aldea San Antonio Las Flores.	187	N/A
5	Identificación de Hogares Sin Energía.	Caserío Río Colorado, Aldea Soledad Colorado.	117	N/A
6	Identificación de Hogares Sin Energía.	Caserío Río Dorado, Aldea Morales.	154	N/A
7	Identificación de Hogares Sin Energía.	Caserío Samurra, Aldea San José La Sierra.	70	N/A
		Total	2,050	Q 4,180.00

No.	Producto público	Comunidad	Beneficiarios	Monto (Q)*
1	Plan Centinela verificación de calidad y cantidad en estaciones de servicio, plantas y depósitos de almacenamiento y expendios de GLP en cilindros. 9 Supervisiones técnicas de calidad y cantidad en estaciones de servicio y expendios de GLP en cilindros por personal Delegado de la DGH, durante el período 2020-agosto 2023.	Mataquescuintla	Toda la población	Q 14,911.29

Mataquesuintla, Jalapa

No.	Producto público	Comunidad	Beneficiarios	Monto (Q)
1	B-061-2020 BACHEO DE LA RED VIAL PAVIMENTADA.	Jalapa, Mataquesuintla, MULTIMUNICIPAL JALAPA, MULTIREGIONAL.	521,368	Q 5,150,000.00
2	B-033-2022 - BACHEO DE LA RED VIAL PAVIMENTADA.	Jalapa, Mataquesuintla, MULTIMUNICIPAL JALAPA.	681,208	Q 6,499,300.00
3	L-081-2022 - LIMPIEZA DEL DERECHO DE VÍA.	Jalapa, Mataquesuintla, MULTIMUNICIPAL JALAPA.	201,688	Q 758,665.10
4	T-056-2022-MANTENIMIENTO RUTINARIO TERRACERÍA.	Jalapa, Mataquesuintla.	521,368	Q 5,393,388.00
5	L-141-2020 LIMPIEZA DEL DERECHO DE VÍA.	Mataquesuintla, MULTIMUNICIPAL JALAPA.	41,848	Q 893,166.80
6	B-070-2022 - BACHEO DE LA RED VIAL PAVIMENTADA.	Mataquesuintla, MULTIMUNICIPAL SANTA ROSA, Nueva Santa Rosa, Santa Rosa de Lima.	137,408	Q 6,630,000.00
7	L-164-2022 - LIMPIEZA DEL DERECHO DE VÍA.	Mataquesuintla, MULTIMUNICIPAL SANTA ROSA, Nueva Santa Rosa.	78,302	Q 848,742.60
8	MEJORAMIENTO CARRETERA RUTAS RD SRO 03 Y RD JAL 03 TRAMO BIF RD SRO 13 SANTA ROSA DE LIMA CASILLAS SANTA ROSA MATAQUESCUINTLA JALAPA	SANTA ROSA DE LIMA, CASILLAS, SAN RAFAEL LAS FLORES, NUEVA SANTA ROSA, MATAQUESCUINTLA	144233	N/I
9	Familias Beneficiadas Con Subsidio Para La Vivienda.	MATAQUESCUINTLA	1	Q 35,000.00

Mataquescuintla, Jalapa

Año	No.	Producto público	Comunidad	Beneficiarios	Monto (Q)
2020	1	Instrumentos ambientales públicos.	Mataquescuintla	41,848	Q 11,016,827.00
2020	2	Instrumentos ambientales privados.	Mataquescuintla	15	N/A
2021	3	Instrumentos ambientales públicos.	Mataquescuintla	41,848	Q 1,121,237.00
2021	4	Instrumentos ambientales privados.	Mataquescuintla	12	N/A
2022	5	Capacitaciones.	Mataquescuintla	120	Q 1,747.80
2022	6	Instrumentos ambientales públicos.	Mataquescuintla	41,848	Q 11,052,737.00
2022	7	Instrumentos ambientales privados.	Mataquescuintla	7	N/A
2023	8	Guardianes.	Mataquescuintla	78	Q 1,165.20
2023	9	Capacitaciones.	Mataquescuintla	374	Q 3,495.60
2023	10	Instrumentos ambientales públicos.	Mataquescuintla	41,848	Q 14,097,852.00
2023	11	Instrumentos ambientales privados.	Mataquescuintla	2	N/A

Mataquescuintla, Jalapa

Año	No.	Producto público	Comunidad	Beneficiarios	Monto (Q)
2020	1	Asistencia y dotación de alimentos.	N/I	1,377	Q 448,213.50
	2	Regulación del patrimonio productivo agropecuario.	N/I	1,426	Q 71,386.77
2021	1	Asistencia y dotación de alimentos.	N/I	634	Q 262,945.16
	2	Regulación del patrimonio productivo agropecuario.	N/I	1,051	Q 76,759.18
	3	Seguro agropecuario / agrícola catastrófico.	N/I	81	Q 43,926.62
2022	1	Asistencia y dotación de alimentos.	N/I	12	Q 4,620.00
	2	Entrega de estipendios para el establecimiento de huertos familiares, para reactivación de unidades productivas; y para conservación de suelos y agua.	N/I	596	Q 596,000.00
	3	Regulación del patrimonio productivo agropecuario.	N/I	1,103	Q 134,920.39
	4	Seguro agropecuario / agrícola catastrófico.	N/I	147	Q 79,422.34
2023	1	Asistencia y dotación de alimentos.	N/I	5,651	Q 1,271,475.00
	2	Regulación del patrimonio productivo agropecuario.	N/I	1,161	Q 133,154.05
	3	Seguro agropecuario / agrícola catastrófico.	N/I	599	Q 317,379.18

Mataquescuintla, Jalapa

Dirección General del Deporte y la Recreación

Año	No.	Producto público	Comunidad	Beneficiarios	Monto (Q)
2021	1	000-030 Festivales deportivos, recreativos y otros eventos de carácter especial, realizados para promover el acceso a la actividad física y la recreación.	Mataquescuintla	3	N/A
2022	2	000-024 Personas beneficiadas con actividades deportivas no escolares, no federadas y de recreación.	Mataquescuintla	55	N/A
2022	3	000-030 Festivales deportivos, recreativos y otros eventos de carácter especial, realizados para promover el acceso a la actividad física y la recreación.	Mataquescuintla	2	N/A
2023	4	11-006 Personas que reciben implementos para actividades físicas, deportivas y de recreación física en su tiempo libre.	Mataquescuintla	556	N/A
2023	5	11-008 Festivales deportivos, recreativos y otros eventos de carácter especial, realizados para promover el acceso a la actividad física y la recreación.	Mataquescuintla	1	N/A

Dirección General de las Artes

Año	No.	Producto público	Comunidad	Beneficiarios	Monto (Q)
2020	1	Artistas apoyados en la Iniciativa Apoyarte 2020.	Mataquescuintla	4	Q 12,000.00
2021	2	Artistas apoyados en la Iniciativa Apoyarte 2021.	Mataquescuintla	2	Q 6,000.00

Mataquescuintla, Jalapa

Dirección General de Desarrollo Cultural y Fortalecimiento de las Culturas

Año	No.	Producto público	Comunidad	Beneficiarios	Monto (Q)
2023	1	Políticas Culturales Municipales.	Mataquescuintla	N/I	Q 13,252.50



Mataquescuintla, Jalapa

Logros 2020 - 2023

No.	Producto público	Comunidad	Beneficiarios	Monto (Q)
1	REMOZAMIENTO DE CENTRO DE SALUD -REMOZAMIENTO-.	MATAQUESCUINTLA	42,547	N/A
2	AVALES PARA LOS CENTROS COMUNITARIOS DE LAS ALDEAS SAN PAQUISOY, EL TERRERO Y SOLEDAD EL COLORADO -AVALES-.	MATAQUESCUINTLA	1,832	N/A

Mataquescuintla, Jalapa

No.	Producto público	Comunidad	Beneficiarios	Monto (Q)
1	Patrullajes policiales a pie.	Mataquescuintla	481,324 personas	Q 263,767.20
2	Patrullajes policiales en vehículos.	Mataquescuintla	481,324 personas	Q 106,991.45
3	Patrullajes policiales en motocicletas.	Mataquescuintla	481,324 personas	Q 40,023.81
4	Patrullajes policiales en bicicletas.	Mataquescuintla	481,324 personas	Q 1,456.98
5	Atención a personas agredidas.	Mataquescuintla	481,324 personas	Q 296,205.11
6	Patrullajes policiales.	Mataquescuintla	481,324 personas	Q 352,265.66
7	Operativos policiales.	Mataquescuintla	481,324 personas	Q 348,012.79
8	Patrullajes policiales en mercados.	Mataquescuintla	481,324 personas	Q 48,871.14
9	Patrullajes policiales en protección a la naturaleza.	Mataquescuintla	481,324 personas	Q 48,592.32
10	Operativos policiales en protección a la naturaleza.	Mataquescuintla	481,324 personas	Q 7,365.71
11	Seguridad a personalidades, edificios y entidades.	Mataquescuintla	481,324 personas	Q 66,280.04

Mataquescuintla, Jalapa

No.	Producto público	Comunidad	Beneficiarios	Monto (Q)
12	Servicios policiales para mantener y resguardar el orden público.	Mataquescuintla	48,1324 personas	Q 69,355.05
13	Operativos policiales especializados para el control de homicidios.	Mataquescuintla	48,1324 personas	Q 346,925.08
14	Patrullajes policiales motorizados en áreas focalizadas para la reducción de homicidios.	Mataquescuintla	48,1324 personas	Q 165,676.09
15	Atención a mujeres víctimas de violencia con asesoría y acompañamiento policial.	Mataquescuintla	48,1324 personas	Q 203.76
16	Asesoría y acompañamiento policial a mujeres víctimas de violencia.	Mataquescuintla	48,1324 personas	Q 27,343.95
17	Operativos policiales para el control del expendio y consumo de bebidas alcohólicas, fermentadas o destiladas.	Mataquescuintla	48,1324 personas	Q 5,520.81
18	Puestos policiales fijos para la prevención de extorsiones.	Mataquescuintla	48,1324 personas	Q 258.43
19	Atención de denuncias recibidas por extorsión.	Mataquescuintla	48,1324 personas	Q 273.14

Mataquescuintla, Jalapa

No.	Producto público	Comunidad	Beneficiarios	Monto (Q)
1	Operaciones Terrestres.	Mataquescuintla	413,918	Q 66,873,302.93
2	Operaciones Terrestres.	Mataquescuintla	413,918	Q 51,099,140.00

*La cantidad de beneficiarios corresponde a nivel departamental

Mataquescuintla, Jalapa

No.	Producto público	Comunidad	Beneficiarios	Monto (Q)
1	Reactivación ante el Consejo Municipal de Desarrollo de la Comisión Municipal de Seguridad Alimentaria y Nutricional para el asesoramiento y funcionamiento de la coordinación de las actividades, programas y proyectos en relación a la Seguridad Alimentaria y Nutricional en favor de las comunidades en riesgo a la INSAN.	Municipal	10 instituciones participantes.	N/A
2	Apoyo a la OMSAN del municipio de Mataquescuintla, en entrega de insumos agrícolas, apoyo con asistencia alimentaria y fórmula láctea a familias de niños con bajo peso y capacitación a líderes comunitarios en temas SAN.	Municipal	Población en general del municipio.	N/A
3	Se apoyo a la OMSAN en la entrega de Nutrimantequilla a casos de niños con Desnutrición aguda, bajo peso y retardo de crecimiento.	Municipal	Población en general del municipio.	N/A

Mataquescuintla, Jalapa

No.	Producto público	Comunidad	Beneficiarios	Monto (Q)
4	Fortalecimiento a 41 COCOSANES en diversos temas de SAN, logrando el involucramiento de actores de COMUSAN, utilizando Guías metodológicas y Metodologías participativas, así mismo replicando recetas del Material educativo " Buena Alimentación para niñas y niños en crecimiento.	Siete municipios del departamento de Jalapa.	Población en general de las 41 aldeas	N/A
5	Se coordinó a través de las Comisiones Municipales de Seguridad Alimentaria y Nutricional la gestión de asistencia alimentaria a familias en riesgo a la Inseguridad Alimentaria y Nutricional.	Siete municipios del departamento de Jalapa.	46,493*	N/A

*La cantidad de beneficiarios corresponde a nivel departamental

Mataquescuintla, Jalapa

Inversiones de Consejos de Desarrollo Departamental

Ejercicio Fiscal 2020

No.	SNIP	Producto público	Comunidad	Beneficiarios	Monto (Q)
1	204514	INSTITUTO BÁSICO.	MATAQUESCUINTLA.	350	Q 1,027,461.30
2	241731	AGUA POTABLE.	ALDEA SANSUPO, MATAQUESCUINTLA.	1,500	Q 375,000.00
3	241627	INSTITUTO BÁSICO.	ALDEA LA ESPERANZA, MATAQUESCUINTLA.	66	Q 805,000.00
4	241667	AGUA POTABLE.	ALDEA LA ESPERANZA, MATAQUESCUINTLA.	850	Q 1,300,000.00
5	241649	AGUA POTABLE.	ALDEA SAN JOSE LA SIERRA, MATAQUESCUINTLA.	1,300	Q 400,000.00
6	241722	DRENAJE.	MATAQUESCUINTLA.	3,000	Q 800,000.00
7	241821	AGUA POTABLE.	CANTON ELENA, MATAQUESCUINTLA.	8,000	Q 5,847,275.70
8	241644	AGUA POTABLE.	ALDEA EL AGUACATE, MATAQUESCUINTLA.	500	Q 400,000.00
			TOTAL	15,566	Q 10,954,737.00

Mataquescuintla, Jalapa

Ejercicio Fiscal 2021

No.	SNIP	Producto público	Comunidad	Beneficiarios	Monto (Q)
1	259442	AGUA POTABLE.	CASCO URBANO, MATAQUESCUINTLA.	8,000	Q 2,441,687.00
2	259440	AGUA POTABLE.	CASCO URBANO, MATAQUESCUINTLA.	2,274	Q 2,000,000.00
3	259439	AGUA POTABLE.	CANTON BARRIOS.	2,274	Q 2,000,000.00
4	259371	ESCUELA PRIMARIA.	ALDEA SAN ANTONIO.	173	Q 690,000.00
5	259369	ESCUELA PRIMARIA.	ALDEA SOLEDAD GRANDE.	125	Q 604,000.00
6	259368	ESCUELA PRIMARIA.	CASERIO EL MATAZANITO, ALDEA EL CARRIZAL.	33	Q 320,000.00
7	259367	ESCUELA PRIMARIA.	CASERÍO EL DURAZNO, ALDEA SAN MIGUEL.	87	Q 594,000.00
8	259364	ESCUELA PRIMARIA.	CASERÍO EL ALTO SAMORORO.	65	Q 543,500.00
9	259340	ESCUELA PRIMARIA.	ALDEA SAN MIGUEL.	200	Q 1,268,000.00
10	241579	ESCUELA PRIMARIA.	CASERIO LOS RODRÍGUEZ, ALDEA SOLEDAD GRANDE.	65	Q 493,550.00
		TOTAL		13,296	Q 10,954,737.00

Mataquesuintla, Jalapa

Ejercicio Fiscal 2022

No.	SNIP	Producto público	Comunidad	Beneficiarios	Monto (Q)
1	241581	CENTRO DE SALUD.	ALDEA JOYA.	398	Q 450,000.00
2	274064	AGUA POTABLE.	ALDEA EL AGUACATE.	677	Q 700,000.00
3	277844	CENTRO DE SALUD.	ALDEA SOLEDAD COLORADO.	395	Q 600,000.00
4	277846	AGUA POTABLE.	SAN ANTONIO SAMORORO.	527	Q 500,000.00
5	277847	AGUA POTABLE.	ALDEA MORALES.	1,569	Q 800,000.00
6	277848	AGUA POTABLE.	ALDEA EL CARRIZAL.	537	Q 750,000.00
7	277849	AGUA POTABLE.	ALDEA SAN ANTONIO LAS FLORES.	723	Q 800,000.00
8	277850	CENTRO DE SALUD.	ALDEA SAMPAQUISOY.	1,056	Q 650,000.00
9	277851	ESCUELA PRIMARIA.	ALDEA PINO DULCE.	60	Q 550,000.00

Mataquesuintla, Jalapa

Ejercicio Fiscal 2022

No.	SNIP	Producto público	Comunidad	Beneficiarios	Monto (Q)
10	277853	CENTRO DE SALUD.	ALDEA EL TERRERO.	215	Q 450,000.00
11	277854	CAP.	CANTON CALVARIO.	41,848	Q 2,975,386.00
12	277856	ESCUELA PRIMARIA.	ALDEA SAN ANTONIO LAS FLORES	450	Q 650,000.00
13	277857	DRENAJES.	SECTOR LA PEDRERA.	6,072	Q 385,000.00
14	278041	MEJORAMIENTO CAMINO.	SAN JOSÉ LA SIERRA.	1,624	Q 200,000.00
15	278049	PUENTE VEHICULAR.	ALDEA SAN JOSÉ LA SIERRA.	1,642	Q 800,000.00
16	278073	MEJORAMIENTO CAMINO.	ALDEA SAN JOSÉ LA SIERRA.	2,690	Q 310,072.00
17	293110	ESCUELA PRIMARIA.	CASCO URBANO.	798	Q 400,000.00
18	293087	ESCUELA PRIMARIA.	ALDEA SAN MIGUEL.	254	Q 353,974.00
			TOTAL	61,535	Q 12,324,432.00

Mataquescuintla, Jalapa

Ejercicio Fiscal 2023

No.	SNIP	Producto público	Comunidad	Beneficiarios	Monto (Q)
1	295292	AGUA POTABLE.	Canton Barrios,Mataquescuintla.	6,000	Q 890,000.00
2	295294	AGUA POTABLE.	Aldea San Antonio Las Flores, Mataquescuintla.	300	Q 500,000.00
3	295293	AGUA POTABLE.	Aldea San José La Sierra, Mataquescuintla.	1,462	Q 2,100,000.00
4	295295	ESCUELA PRIMARIA.	Aldea San Miguel, Mataquescuintla.	480	Q 600,000.00
5	296106	MEJORAMIENTO CAMINO.	Aldea San Miguel, Mataquescuintla.	486	Q 600,000.00
6	295297	MEJORAMIENTO CAMINO.	Aldea San Miguel, Mataquescuintla.	2,318	Q 600,000.00
7	295299	MEJORAMIENTO CAMINO.	Aldea El Aguacate.	661	Q 744,432.00
8	295301	AGUA POTABLE.	Sector Pueblo Ralo, Canton Elena, Mataquescuintla.	417	Q 2,100,000.00
9	295302	INSTITUTO BÁSICO.	Aldea Las Brisas, Mataquescuintla.	79	Q 452,567.00

Mataquescuintla, Jalapa

Ejercicio Fiscal 2023

No.	SNIP	Producto público	Comunidad	Beneficiarios	Monto (Q)
10	295304	ESCUELA PRIMARIA.	Aldea San Antonio Las Flores, Mataquescuintla.	856	Q 1,200,000.00
11	295306	ESCUELA PRIMARIA.	Aldea San Antonio Las Flores, Mataquescuintla.	90	Q 500,000.00
12	295307	MEJORAMIENTO CAMINO.	Aldea San Granada, Mataquescuintla.	3,000	Q 500,000.00
13	295308	AGUA POTABLE.	Caserio El Aguacatillo, Mataquescuintla.	1,500	Q 880,000.00
14	295310	DRENAJES.	Zona 2 Canton Calvario, Mataquescuintla.	1,215	Q 657,433.00
15	300025	ESCUELA PRIMARIA.	Aldea San José La Sierra, Mataquescuintla.	80	Q 450,000.00
16	300034	ESCUELA PRIMARIA.	Aldea Joya Del Mora, Mataquescuintla.	59	Q 600,000.00
17	300039	MEJORAMIENTO CAMINO.	Aldea Sansupo, Mataquescuintla.	2,500	Q 604,420.00
			TOTAL	21,503	Q 13,978,852.00

Mataquescuintla, Jalapa

Ejercicio Fiscal 2024

No.	SNIP	Producto público	Comunidad	Beneficiarios	Monto (Q)
1	313579	INSTITUTO BÁSICO.	CASERÍO PAJALITO, ALDEA EL PAJAL.	300	Q 350,000.00
2	313581	ESCUELA PRIMARIA.	CABECERA MUNICIPAL.	250	Q 3,610,000.00
3	313584	ALCANTARILLADO SANITARIO.	1 ERA CALLE ENTRADA A MATAQUESCUINTLA.	200	Q 850,000.00
4	313586	AGUA POTABLE.	ALDEA SAN ANTONIO LAS FLORES.	200	Q 1,830,000.00
5	313588	AGUA POTABLE.	ALDEA EL PAJAL.	200	Q 450,000.00
6	313590	ALCANTARILLADO SANITARIO.	ALDEA MORALES.	200	Q 800,000.00
7	313593	CAMINO RURAL.	ALDEA SAN MIGUEL.	1,500	Q 1,268,852.00
8	313596	CAMINO RURAL.	TRAMO LA PIEDRONA ALDEA EL AGUACATE.	700	Q 600,000.00
9	313598	CAMINO RURAL.	ALDEA SAMPAQUISOY SECTOR PUENTE.	800	Q 600,000.00

Ejercicio Fiscal 2024

Mataquesuintla, Jalapa

No.	SNIP	Producto público	Comunidad	Beneficiarios	Monto (Q)
10	313600	CAMINO RURAL.	ALDEA SAN ANTONIO LAS FLORES HACIA CASERIO LOS MAGUEYES.	700	Q 600,000.00
11	313601	ESCUELA PRIMARIA.	CASERÍO CAMPO NUEVO, ALDEA SAN MIGUEL.	200	Q 500,000.00
12	313602	ALCANTARILLADO SANITARIO.	8 AV A ENTRE 2DA Y 3RA CALLE ZONA 3 CANTON CALVARIO.	200	Q 300,000.00
13	313603	ESCUELA PRIMARIA.	CASERÍO RÍO DORADO, ALDEA MORALES.	250	Q 500,000.00
14	313604	PUENTE VEHICULAR.	CRUCE AL CASERÍO EL ESCOBAL, ALDEA SAN MIGUEL.	1,200	Q 890,000.00
15	315018	ESCUELA PREPRIMARIA.	CANTÓN BARRIOS.	250	Q 730,000.00
16	318140	ESCUELA PRIMARIA.	ALDEA PINO DULCE.	250	Q 650,000.00
17	318141	PUENTE VEHICULAR.	ALDEA LAS BRISAS.	1,200	Q 890,000.00
18	318143	ESCUELA PRIMARIA.	ALDEA SAN ANTONIO LAS FLORES.	250	Q 377,947.00
19	318144	ESCUELA PRIMARIA.	CASERÍO EL MORITO ALDEA SAN PAQUISOY.	800	Q 425,866.00
			TOTAL	9,650	Q 16,222,665.00

Mataquesuintla, Jalapa

No.	Producto público	Comunidad	Beneficiarios	Monto (Q)
1	PERSONAS BENEFICIADAS CON CAPACITACIÓN NO CERTIFICABLE.	MATAQUESCUINTLA	122	N/A

Año	No.	Producto público	Comunidad	Beneficiarios	Monto (Q)
2020 - 2022	1	PERSONAS BENEFICIADAS CON CAPACITACIÓN NO CERTIFICABLE.	MATAQUESCUINTLA	68	N/A
2023	2	PERSONAS BENEFICIADAS CON CAPACITACIÓN NO CERTIFICABLE.	MATAQUESCUINTLA	54	N/A
			TOTAL GENERAL	122	

Mataquescuintla, Jalapa

No.	Producto público	Comunidad	Beneficiarios	Monto (Q)
1	Cursos de capacitación.	Mataquescuintla	3	Q 258.00



Mataquescuintla, Jalapa

No.	Producto público	Comunidad	Beneficiarios	Monto (Q)
1	Servicios de laboratorio de agua.	Mataquescuintla	1 entidad	N/A

Año	No.	Producto público	Comunidad	Beneficiarios	Monto (Q)
2020	1	Capacitación en Gestión Municipal a autoridades, funcionarios y empleados municipales.	Área Urbana	2,062 personas	Q 544,003.18
	2	Capacitación en gestión social a empleados municipales y sociedad civil urbana organizada.	Área Urbana	1,813 personas	Q 715,024.39
	3	Capacitación en temas de administración, finanzas y en elaboración de instrumentos dirigida a autoridades, funcionarios y empleados municipales.	Área Urbana	231 personas	Q 878,075.56
2021	1	Capacitación en Gestión Municipal a autoridades, funcionarios y empleados municipales.	Área Urbana	3,884 personas	Q 592,142.96
	2	Capacitación en gestión social a empleados municipales y sociedad civil urbana organizada.	Área Urbana	2,381 personas	Q 771,469.21
	3	Capacitación en temas de administración, finanzas y en elaboración de instrumentos dirigida a autoridades, funcionarios y empleados municipales.	Área Urbana	1,034 personas	Q 776,018.27

***Nota: Cifras a nivel nacional**

Mataquescuintla, Jalapa

Año	No.	Producto público	Comunidad	Beneficiarios	Monto (Q)
2022	1	Capacitación en Gestión Municipal a autoridades, funcionarios y empleados municipales.	Área Urbana	4,389 personas	Q 588,997.74
	2	Capacitación en gestión social a empleados municipales y sociedad civil urbana organizada.	Área Urbana	2,803 personas	Q 805,028.26
	3	Capacitación en temas de administración, finanzas y en elaboración de instrumentos dirigida a autoridades, funcionarios y empleados municipales.	Área Urbana	231 personas	Q 785,660.88
2023	1	Capacitación en Gestión Municipal a autoridades, funcionarios y empleados municipales.	Área Urbana	2,126 personas	Q 374,429.30
	2	Capacitación en gestión social a empleados municipales y sociedad civil urbana organizada.	Área Urbana	1,818 personas	Q 512,970.23
	3	Capacitación en temas de administración, finanzas y en elaboración de instrumentos dirigida a autoridades, funcionarios y empleados municipales.	Área Urbana	109 personas	Q 474,689.80

***Nota: Cifras a nivel nacional**

Mataquescuintla, Jalapa

Año	No.	Producto público	Comunidad	Ha. Afec.	Beneficiarios	Monto (Q)	
2020	1	Incendios Forestales y No Forestales Atendidos	Caserío El Naranja, Aldea El Terrero.	3	N/A	Q 9,882,225.10	**
2021	1	Incendios Forestales y No Forestales Atendidos	Soledad Grande.	0.25	N/A	Q 8,405,144.71	**
2022	1	Incendios Forestales y No Forestales Atendidos	Soledad Grande.	1	N/A	Q 9,330,624.02	**
	2		Mataquescuintla	1	N/A		
	1	Coordinadoras Municipales para la Reducción de Desastres	Mataquescuintla.	N/A	21	Q 1,326,331.23	**

**** NOTA:** El monto consignado representa lo ejecutado en forma global para el ejercicio fiscal indicado.

Alejandro Eduardo Giammattei Falla
Señor Presidente de la República

**Secretaría de Coordinación
Ejecutiva de la Presidencia**

Álvaro Leonel Díaz Velásquez
Secretario de Coordinación Ejecutiva

Danilo José Soto Castañeda
Subsecretario de Coordinación Ejecutiva

Victor Hugo Paiz Gómez
Subsecretario para la Descentralización

Leonel Eduardo Girón Véliz
Director del Sistema de Consejos de Desarrollo

Luis Eduardo Orozco Orellana
Director General para la Descentralización

Jonathan Arnulfo Del Cid López
Director de Informática

Jesús Felipe Polanco Tello
Director Técnico de Operaciones

Luis Alfonso Rodas Guzmán
Director de Planificación

Jennifer Cristina García Marroquín
Directora de Comunicación social

Luz Azucena Mendoza Cajbón
Directora Administrativa Financiera

María José Sánchez Mejía
Directora de Asesoría Jurídica

Alberto Emmanuel Soto de León
Director de Auditoría Interna

Isis Ana Graciela Serrano Lemus
Asesoría Técnica

Saúl Nehemías Obando Mejía
Dirección Técnica de Operaciones

David Roberto Barrera Valenzuela
Dirección Técnica de Operaciones

Autorizado

Alejandro Eduardo Giammattei Falla
Señor Presidente de la República

Álvaro Leonel Díaz Velásquez
Secretario de Coordinación Ejecutiva de la Presidencia

Elaborado

Despacho
Secretaría de Coordinación Ejecutiva de la Presidencia

Subsecretaría de Coordinación Ejecutiva
Secretaría de Coordinación Ejecutiva de la Presidencia

Revisado

Dirección del Sistema de Consejos de Desarrollo
Dirección Técnica de Operaciones
Dirección de Descentralización

Diseño y diagramación

Dirección de Comunicación Social

340 municipios
fuertes,
hacen un Estado fuerte!

ACCESO A INFORMACIÓN DIGITAL



<https://scep.gob.gt/carta-de-navegacion-municipal/>