



# Carta de navegación Municipal

## MUNICIPALIDAD DE MALACATÁN, SAN MARCOS



GOBIERNO de GUATEMALA  
DR. ALEJANDRO GIAMMATTEI

MINISTERIO DE SERVICIOS PÚBLICOS



GOBIERNO de GUATEMALA  
DR. ALEJANDRO GIAMMATTEI

MINISTERIO DE TRABAJO Y PREVISIÓN SOCIAL



GOBIERNO de GUATEMALA  
DR. ALEJANDRO GIAMMATTEI

MINISTERIO DE CULTURA Y DEPORTE



GOBIERNO de GUATEMALA  
DR. ALEJANDRO GIAMMATTEI

MINISTERIO DE AMBIENTE Y RECURSOS NATURALES



GOBIERNO de GUATEMALA  
DR. ALEJANDRO GIAMMATTEI

MINISTERIO DE SALUD PÚBLICA Y ASISTENCIA SOCIAL



GOBIERNO de GUATEMALA  
DR. ALEJANDRO GIAMMATTEI

MINISTERIO DE AGRICULTURA, GANADERÍA Y ALIMENTACIÓN



GOBIERNO de GUATEMALA  
DR. ALEJANDRO GIAMMATTEI

MINISTERIO DE COOPERACIÓN



GOBIERNO de GUATEMALA  
DR. ALEJANDRO GIAMMATTEI

MINISTERIO DE EDUCACIÓN



GOBIERNO de GUATEMALA  
DR. ALEJANDRO GIAMMATTEI

SECRETARÍA DE SEGURIDAD ALIMENTARIA Y NUTRICIONAL DE LA PRESIDENCIA DE LA REPÚBLICA



GOBIERNO de GUATEMALA  
DR. ALEJANDRO GIAMMATTEI

SECRETARÍA PRESIDENCIAL DE LA VELOCIDAD



GOBIERNO de GUATEMALA  
DR. ALEJANDRO GIAMMATTEI

COMISIÓN PRESIDENCIAL DE ASUNTOS MUNICIPALES



INstituto Guatemalteco de Turismo



## Estimados Alcaldes y Alcaldesas:

Me dirijo a ustedes con un mensaje de profundo compromiso y gratitud en este importante momento de transición de gobierno. Como Presidente de la República de Guatemala, identificado plenamente con el municipalismo y la necesidad de fortalecer el poder local, es mi deber informarles sobre los alcances y resultados a nivel local y nacional, y cómo orientar de mejor manera los retos del desarrollo en las 340 municipalidades del país.

En este sentido, deseo resaltar el análisis exhaustivo realizado por la Secretaría de Coordinación Ejecutiva de la Presidencia, los Ministerios y demás instituciones que reportan los logros alcanzados a nivel sectorial y del Sistema de Consejos de Desarrollo, así como las brechas que se deben superar. Los datos recopilados en este análisis, proporcionan una base sólida para la toma inteligente y oportuna de decisiones en cada municipalidad, por lo que se ilustran las prioridades de su municipio, así como las transferencias financieras que el Organismo Ejecutivo traslada de manera efectiva y oportuna a todas las municipalidades del país, lo que ha permitido ir cerrando brechas y asegurar un futuro más próspero.

El Sistema de Consejos de Desarrollo ha sido una herramienta fundamental para fomentar la participación ciudadana y garantizar que las necesidades de nuestras comunidades sean atendidas de manera adecuada. Gracias al esfuerzo conjunto entre el Gobierno central y las

municipalidades, se han logrado avances notables en el desarrollo local y en la mejora de la calidad de vida de nuestros ciudadanos, fortaleciendo así el municipalismo.

Es importante reconocer que aún existen retos por alcanzar. Estos retos y brechas demandan como país, redoblar esfuerzos y a trabajar de la mano para superar las adversidades. Con la información proporcionada por el Gobierno central en este documento, estamos en una posición sólida para tomar decisiones informadas que nos permitan avanzar hacia una Guatemala con más desarrollo. Hacer gobierno implica recordar que el verdadero poder radica en la unidad, complementariedad y colaboración, por lo que trabajar en conjunto para beneficio de las comunidades, asegura construir una Guatemala más fuerte, más unida y más próspera.

**"Que Dios bendiga Guatemala".  
Con gratitud y compromiso,**

**Dr. Alejandro Giammattei  
Presidente de la República**

LIBERTAD  
15 DE  
SEPTIEMBRE  
DE 1821



## Eficiencia en aportes a Consejos de Desarrollo, Departamental, San Marcos 2020 - 2023

No.	Municipio	Porcentaje de ejecución 2020	Porcentaje de ejecución 2021	Porcentaje de ejecución 2022	Porcentaje de ejecución 2023	Porcentaje de ejecución 2020 - 2023
1	La Blanca	100%	100%	92%	74%	90%
2	San Cristóbal Cucho	100%	100%	100%	47%	85%
3	San Antonio Sacatepéquez	95%	100%	100%	47%	84%
4	Río Blanco	100%	100%	100%	35%	81%
5	La Reforma	100%	100%	100%	34%	80%
6	Esquipulas Palo Gordo	88%	100%	100%	41%	80%
7	El Quetzal	100%	100%	100%	26%	78%
8	Comitancillo	90%	100%	100%	28%	76%
9	Ixchiguan	100%	100%	100%	17%	76%
10	Concepción Tutuapa	100%	100%	90%	32%	76%
11	San Rafael Pie de la Cuesta	100%	100%	83%	30%	76%
12	Tajumulco	95%	100%	95%	24%	76%
13	Ocós	100%	100%	100%	6%	75%
14	Malacatán	97%	100%	75%	30%	75%
15	Tacaná	97%	100%	100%	13%	74%
16	Tejutla	95%	100%	100%	17%	74%
17	San Miguel Ixtahuacán	90%	100%	100%	20%	73%
18	El Tumbador	100%	99%	100%	8%	73%
19	San Marcos	100%	100%	97%	6%	72%
20	Sibinal	100%	100%	99%	7%	72%
21	Sipacapa	91%	100%	100%	16%	71%
22	Catarina	94%	100%	91%	7%	70%
23	San José el Rodeo	83%	100%	97%	10%	69%
24	Ayutla	86%	100%	65%	33%	67%
25	Nuevo Progreso	75%	100%	100%	0%	66%
26	San José Ojetenam	89%	89%	96%	5%	64%
27	Pajapita	72%	77%	100%	20%	64%
28	San Pablo	57%	100%	100%	0%	61%
29	San Lorenzo	100%	97%	69%	0%	61%
30	San Pedro Sacatepéquez	95%	35%	98%	0%	54%

\*Información al mes de agosto 2023.

## Asignación IVA-PAZ CODEDE

## Malacatán, San Marcos

Al mes de agosto de 2023

Ejercicio Fiscal	Monto Aprobado	Saldo de Arrastre (Ejercicio fiscal anterior)	Monto Real	Monto Desembolsado	Saldo de Arrastre (Ejercicio fiscal actual)	Porcentaje de Ejecución
2020	Q8,254,782.00	-Q2,240,370.33	Q6,014,411.67	Q8,042,982.00	Q211,800.00	97%
2021	Q8,254,782.00	-Q211,800.00	Q8,042,982.00	Q8,254,782.00	Q0.00	100%
2022	Q8,019,011.00	Q0.00	Q8,019,011.00	Q6,023,970.00	Q1,995,041.00	75%
2023	Q9,067,656.00	-Q1,995,041.00	Q7,072,615.00	Q2,733,460.00	Q6,334,196.00	30%
<b>Total</b>	<b>Q33,596,231.00</b>	<b>-Q4,447,211.33</b>	<b>Q29,149,019.67</b>	<b>Q25,055,194.00</b>	<b>Q8,541,037.00</b>	<b>75%</b>

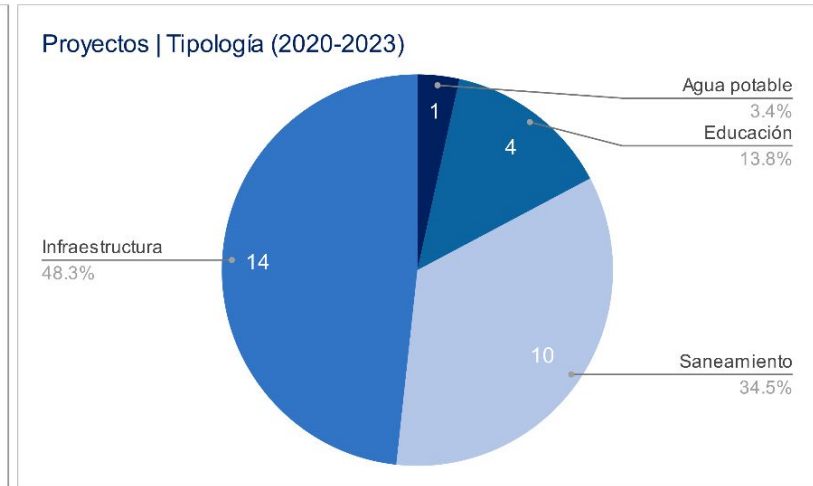
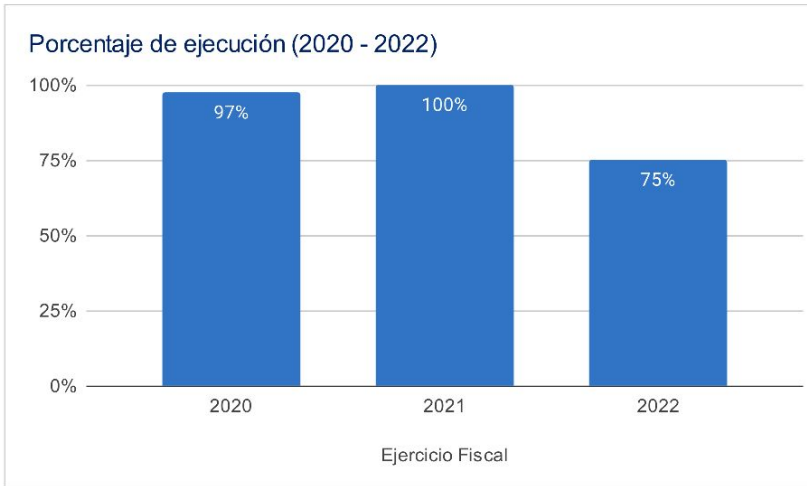

## Asignaciones y Transferencias al Municipio

Ejercicio Fiscal	Asignación Constitucional	Asignación IVA-PAZ Municipalidades	Asignación Vehículos	Petróleo	Asignación IVA-PAZ CODEDE	Total
2020	Q 13,235,470.97	Q 16,451,603.70	Q 1,848,253.11	Q 505,249.96	Q8,254,782.00	<b>Q 41,457,601.81</b>
2021	Q 12,162,536.24	Q 15,117,952.85	Q 1,698,424.29	Q 465,593.72	Q8,254,782.00	<b>Q 38,129,082.75</b>
2022	Q 15,092,064.61	Q 17,828,885.70	Q 1,728,539.24	Q 571,436.29	Q8,019,011.00	<b>Q 43,239,936.84</b>
2023	Q 17,662,998.40	Q 20,842,702.92	Q 1,843,856.28	Q 612,542.11	Q9,067,656.00	<b>Q 50,869,755.71</b>
<b>Total</b>	<b>Q 58,153,070.22</b>	<b>Q 70,241,145.17</b>	<b>Q 7,119,072.92</b>	<b>Q 2,154,822.08</b>	<b>Q33,596,231.00</b>	<b>Q 173,696,377.11</b>

Total asignado al municipio: **Q 173,696,377.11**



## Necesidades Municipales Malacatán, San Marcos

Área prioritaria	Brecha %	Necesidades				
<b>Educación</b>						
PAIN (Programa de atención integral al niño y niña)	100%	En este nivel existe	15527	niños que necesitan atención educativa.		
Preprimaria	27%	Se recomienda contemplar	62	aulas y docentes para cubrir a	1849	niños.
Primaria	0%	No existe brecha en este nivel.				
Básico	30%	Se recomienda contemplar	66	aulas y docentes para cubrir a	1972	niños.
Diversificado	49%	Se recomienda contemplar	111	aulas y docentes para cubrir a	3330	niños.

<b>Salud y agua potable</b>						
Porcentaje desnutrición aguda	3,2%	Se registró	424	casos de niños menores de 5 años con desnutrición aguda en el municipio.		
Porcentaje desnutrición crónica	1%	Se registró	97	casos de niños menores de 5 años con desnutrición crónica en el municipio.		
Establecimientos de salud	68%	Considerando que el centro de salud tiene capacidad para atender hasta a 20,000 personas y el puesto de salud a 5,000 personas, es recomendable invertir en 2 CAP adicionales, o bien 1 CAP y 1 puesto de salud para brindar la cobertura de salud.				
Enfermedades causadas por alimentos y agua	2,5%	Se registró	2284	casos de enfermedades transmitidas por alimentos o agua contaminada.		
Red domiciliar de agua potable	12%	Se necesita cubrir el acceso a red domiciliar de agua potable de	2215	viviendas.		

<b>Saneamiento</b>						
Manejo de desechos	85%	15526 viviendas requieren de un sistema adecuado de manejo de desechos sólidos o tren de aseo.				
Acceso a servicio sanitario	46%	8419 viviendas requieren de acceso a un servicio sanitario adecuado.				
Acceso a sistema de drenajes	67%	12342 viviendas requieren acceso a sistema de drenajes.				

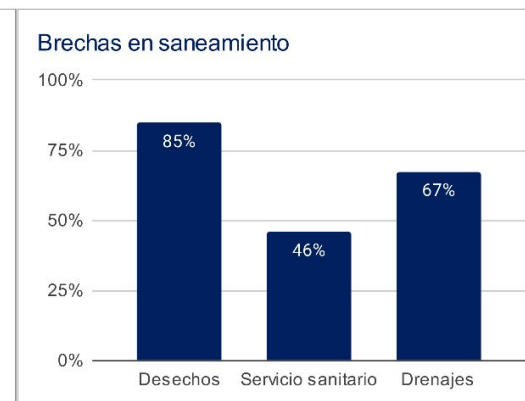
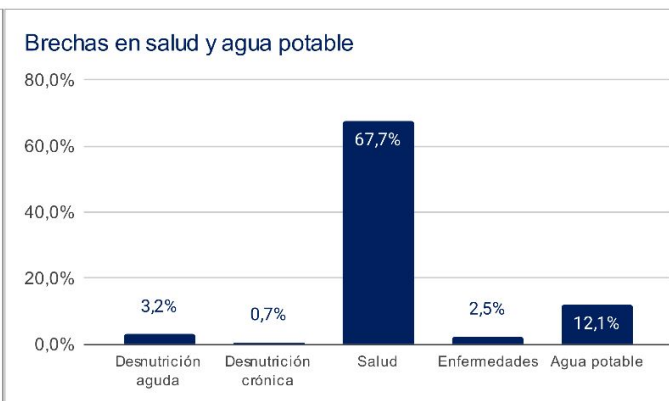
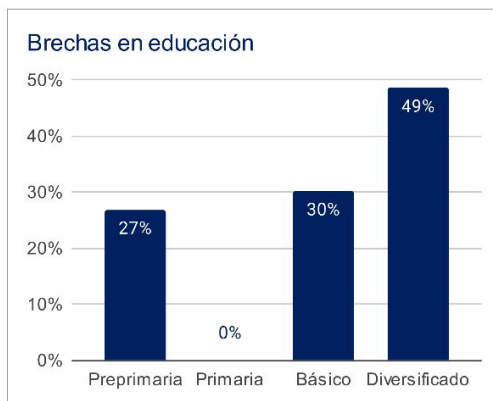

1 Asignaciones y Transferencias a Municipalidades. Dirección Financiera, MINFIN (2023)

3 Morbilidad por desnutrición crónica y aguda en menores de 5 años. SIGSA - MSPAS (2022). Morbilidad por enfermedades relacionadas a enfermedades transmitidas por alimentos y/o agua (ETAS's). SIGSA - MSPAS (2022). Establecimientos de salud a nivel nacional. MSPAS (2023).

2 Datos poblacionales del Censo 2018. INE (2018). Cobertura educativa. MINEDUC (2023).

4 Datos poblacionales y de vivienda. Censo 2018. INE (2018).

Departamento: San Marcos

(1) ▾

Municipio: Malacatán

(1) ▾

Año	Aporte Consejos	Constitucional	IVA-Paz Municipalidades	Vehículos	Petróleo	Total
2024	10.489.688,00	17.662.998,40	20.842.702,92	1.843.856,28	612.542,11	51.451.787,71
2025	10.489.688,00	19.469.868,83	22.568.854,17	1.833.577,34	661.932,65	54.936.222,59
2026	10.930.258,20	20.905.420,53	24.019.549,02	1.847.241,17	698.085,91	58.400.554,84
2027	11.458.526,80	22.340.972,23	25.470.243,87	1.860.905,01	734.239,18	61.864.887,10
<b>Total</b>	<b>43.368.161,00</b>	<b>80.379.259,99</b>	<b>92.901.349,98</b>	<b>7.385.579,80</b>	<b>2.706.799,85</b>	<b>226.653.452,24</b>

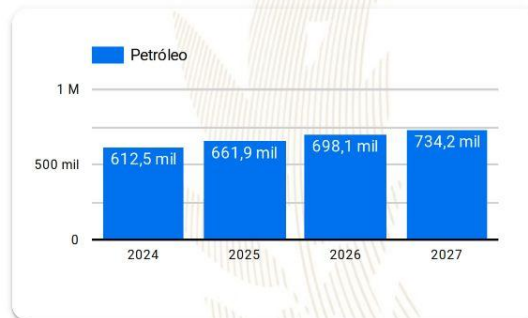
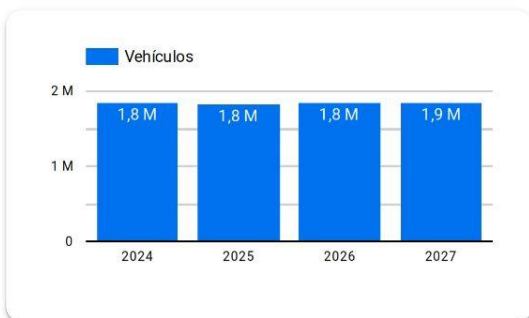
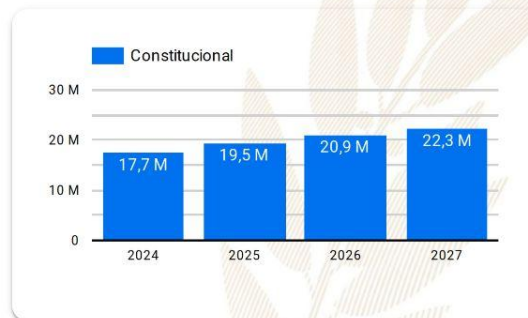
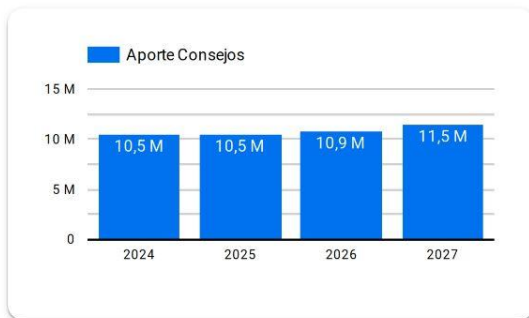

**Año 2024:** Presupuesto sujeto a aprobación por el Congreso de la República de Guatemala.

**Años 2025-2027:** Proyección elaborada en base a presupuestos aprobados para los años 2020 a 2024.



# Resumen de **giras** **presidenciales**

Giras Presidenciales es un modelo de seguimiento programático presidencial y de administración pública introducido en Guatemala en 2021, con el propósito de establecer mayor cercanía entre el gobierno central y los poderes locales. Estas giras permitieron la coordinación interinstitucional entre la Secretaría Privada de la Presidencia, la Secretaría de Coordinación Ejecutiva de la Presidencia y el gabinete de gobierno, con el liderazgo del Presidente de la República. La aceptación por parte de los alcaldes fue notable, con altos porcentajes de asistencia a las giras.

El enfoque municipalista del modelo promovió el acercamiento entre los poderes locales y el gobierno central, mediante mesas de discusión que abordaron temas de importancia municipal y agilizaron los procesos para satisfacer demandas y necesidades locales. Se presentaron propuestas prácticas para encontrar soluciones a través del seguimiento programático.

## MODALIDADES

Las giras presidenciales se adaptaron a distintas modalidades, presenciales en cabeceras departamentales y en el Palacio Nacional, incluyendo reuniones virtuales durante la pandemia de COVID-19, demostrando la capacidad de adaptación y la importancia de utilizar recursos tecnológicos para garantizar la continuidad de la gestión pública.

## SEGUIMIENTO

La documentación y el seguimiento de acciones derivadas de los proyectos y programas de desarrollo fueron sistematizados, esto fue logrado a través de la Secretaría de Coordinación Ejecutiva de la Presidencia y la Secretaría Privada de la Presidencia, con equipos dedicados a mantener actualizada la Matriz de Seguimiento a Compromisos Presidenciales y Solicitudes Municipales en las Mesas de Trabajo.

## RESULTADO

Las giras presidenciales contribuyeron a mejorar la administración pública, fortaleciendo la confianza y la participación ciudadana en la gestión gubernamental. Además, agilizaron los procesos y redujeron los tiempos de respuesta, impulsando el desarrollo del país.



Departamento: San Marcos (1) ▾

Municipio: Malacatán (1) ▾

Los Compromisos Presidenciales y Solicitudes de Alcaldes, se adquirieron por el Señor Presidente, durante las Giras Presidenciales realizadas durante el periodo de Gobierno 2020-2023.

La Secretaría de Coordinación Ejecutiva de la Presidencia en coordinación con La Secretaría Privada de la Presidencia, realizaron el seguimiento programático de los Compromisos Presidenciales y Solicitudes de Alcaldes, en base a la actualización del avance indicado por los delegados de los diferentes Ministerios y Secretarías responsables.

## Compromisos Presidenciales

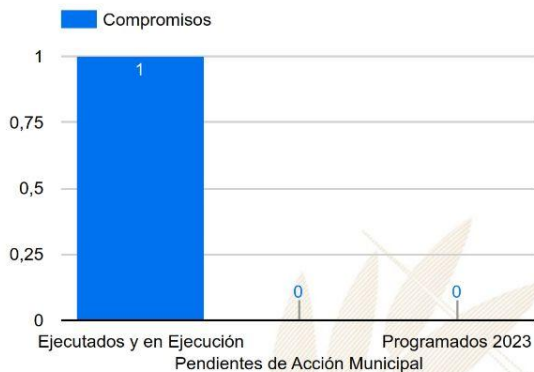

Compromisos

1

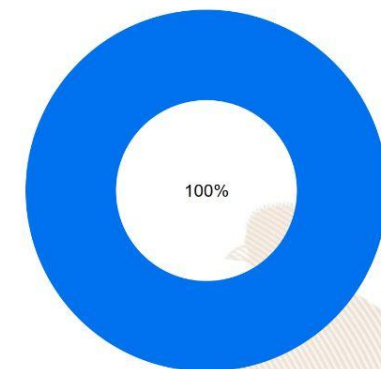

● Ejecutados y en Ejecución ● Pendientes de Acción Munic... ● Programados 2023

Instituciones	Compromisos ▾	Solicitudes
1. MARN	1	0
2. MAGA	0	4
3. MICUDE	0	2
4. MIDES	0	3
5. MEM	0	1
6. MINTRAB	0	1
7. MSPAS	0	3
8. SCEP	0	4
9. MINEDUC	0	2
10. MINECO	0	1
11. INGUAT	0	1
<b>Total</b>	<b>1</b>	<b>24</b>

## Solicitudes de Alcaldes

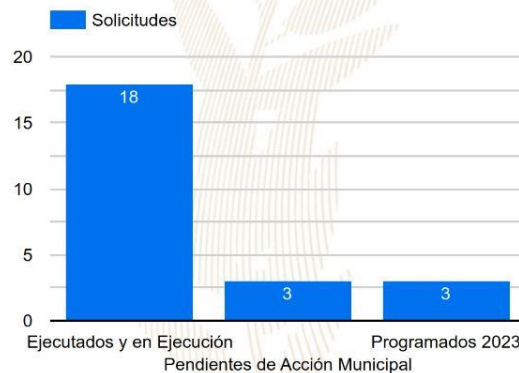

Solicitudes

24

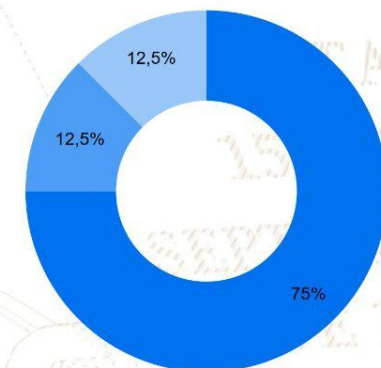

● Ejecutados y en Ejecución ● Pendientes de Acción Munic... ● Programados 2023

# SIPROCODE

La SCEP, con el objetivo de modernizar y hacer más eficientes, eficaces y transparentes los procesos de planificación y ejecución de los proyectos financiados con recursos de inversión destinados al Sistema de Consejos de Desarrollo, presentó ante el Consejo Nacional de Desarrollo Urbano y Rural -CONADUR- el Sistema Electrónico para la Administración de Procesos de Proyectos de Consejos de Desarrollo para su aprobación.

### OBJETIVO

Acercar a los entes rectores y a las unidades ejecutoras, con el fin de agilizar los procesos de solicitud y emisión de avales, dictámenes técnicos u otros documentos, para la aprobación de los proyectos en las etapas de planificación y ejecución. Asimismo, sustituir las interacciones físicas por virtuales y a la vez establecer un historial de tiempo por gestión realizada entre las unidades ejecutoras y los entes rectores, también notificar en tiempo real sobre las nuevas solicitudes.

### BENEFICIOS INSTITUCIONALES

- Coordinación interinstitucional permanente.
- Disminución de la burocracia.
- Reducción de la vulnerabilidad en los procedimientos.
- Agilización de procesos.
- Reducción de tiempo en emisión de avales, dictámenes técnicos y otros documentos a 20 días hábiles.
- Disminución de costos en trámites.
- Fortalece la transparencia en los procesos.
- Monitoreo y seguimiento a través de la plataforma;
- Trámites no presenciales.
- Vista pública de información general y acceso a la misma.
- Permitir el seguimiento a los procesos y gestiones de trámites en cada una de sus etapas por parte de las instituciones involucradas.

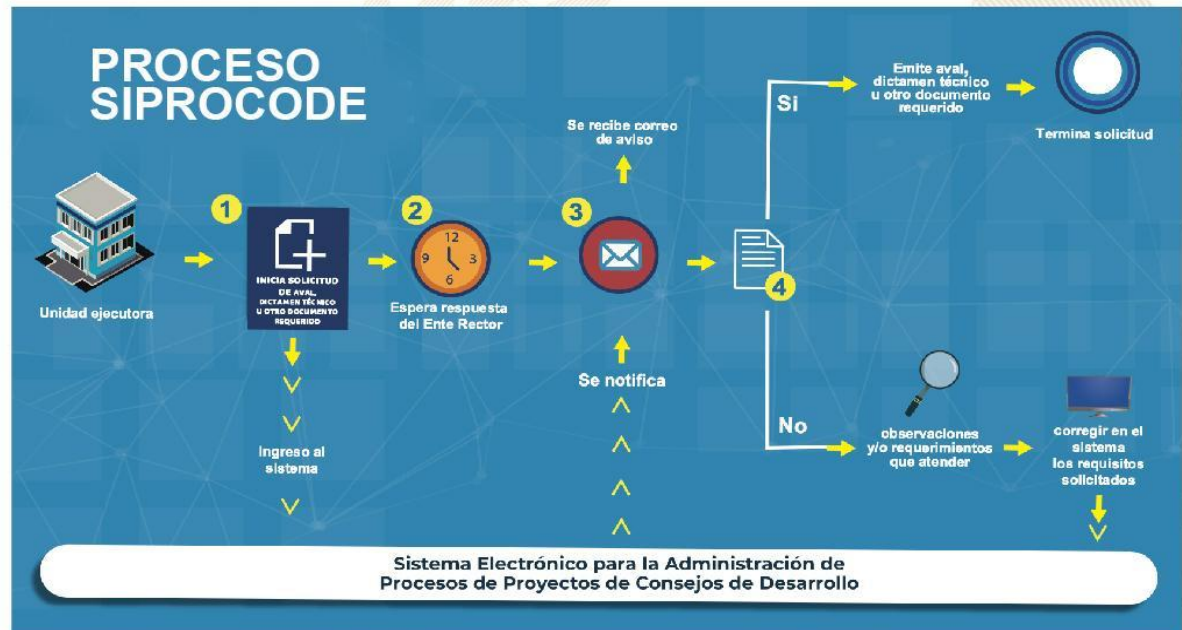







La SCEP coordina con diferentes instituciones del Estado y sector privado, para acercar los servicios públicos de forma temporal en alianza con municipalidades y gobernaciones departamentales, estimulando de esa manera el proceso de desconcentración de las instituciones del Estado.

SCEP realizó acciones de coordinación y logística para el desarrollo de las Jornadas Móviles de Servicios Integrados desde el año 2020 hasta julio de 2023.

## Servicios que se brindan durante las Jornadas Móviles de Servicios Integrados:

- Trámites de carencia de antecedentes policiales, renovación de licencia de conducir, pasaportes, actualización de datos y empadronamiento.
- Quioscos informativos del Sistema Nacional del Empleo, promoción del turismo y talleres de temas ambientales, entre otros.
- Información sobre las iniciativas Bono Social, entrega de becas y Comedores Sociales.
- Acceso a consultas de medicina general, psicología, nutrición, pediatría, hisopados, jornada de vacunación contra el COVID-19 y charlas sobre salud.
- Capacitaciones en temas tributarios y actualización de documentos, entre otros.



DEPARTAMENTO DE  
TRÁNSITO DE LA PNC



GOBIERNO de  
GUATEMALA  
Dr. Alejandro Giamatti

MINISTERIO DE  
ECONOMÍA



GOBIERNO de  
GUATEMALA  
Dr. Alejandro Giamatti

MINISTERIO DE  
SALUD PÚBLICA  
Y ASISTENCIA  
SOCIAL



CONSEJO  
NACIONAL DE  
ATENCIÓN AL MIGRANTE  
DE GUATEMALA

CONAMIGUA

Portal de

## Gobiernos Locales

Estimado Usuario, Bienvenido

### PORTAL DE GOBIERNOS LOCALES

Es un sitio web que ofrece al usuario, de forma fácil, dinámica e integrada, el acceso a una serie de recursos y de servicios relacionados a la información presupuestaria y financiera registrada por los gobiernos locales y sus empresas municipales en el SIAF.

Este portal cuenta con reportes dinámicos establecidos que ofrecen datos en tiempo real relacionados a:

- Presupuesto por Resultados
- Enfoque Temático
- Grupo Objeto de Gasto
- Finalidad, Función y División

También permite al usuario elaborar sus propios reportes de ingresos, gastos y contables de acuerdo a sus necesidades.

Para el análisis de las finanzas municipales y la oportuna toma de decisiones, pone a disposición los siguientes tableros de indicadores:

### ICFM Índice Consolidado Financiero Municipal:

Es una herramienta de análisis que permite a los funcionarios municipales realizar mediciones de los datos que registran en el -SICOIN GL-, con los cuales se puede interpretar la situación económico-financiera de la municipalidad durante uno o varios ejercicios fiscales.

### Objetivos de Desarrollo Sostenible:

Se presenta el impacto de la Gestión Municipal desde la perspectiva de los Objetivos de Desarrollo Sostenible.

Actualmente ofrece a los usuarios municipales la oportunidad de realizar el pago de sus servicios públicos a través de internet.

### Cobros en Línea:

Permite al vecino realizar sus pagos a través de tarjeta de crédito y/o débito, de cualquier servicio (agua, IUSI y arbitrios) que presta la Municipalidad, desde la comodidad de su casa o desde cualquier lugar en donde se encuentre; al ingresar en el ícono le permitirá:

- Pagar documento de cobro (Todos los Servicios)
- Pagar boleto de ornato
- Pagar multas de tránsito



También cuenta con una sección de noticias, biblioteca virtual y enlaces importantes.

Para acceder al Portal de Gobiernos Locales,  
escanea o haz click en el código QR:





### ÍNDICE CONSOLIDADO FINANCIERO MUNICIPAL - ICFM -

12101215

SAN MARCOS

MUNICIPALIDAD DE MALACATAN







### Calificación General

Gestión Financiera

55

Necesita Fortalecerse

		Puntuación máxima		Resultado municipio
	<b>Solvencia General</b>	<b>30</b>	Evalúa la generación y captación de recursos propios municipales que permitan la sostenibilidad financiera en el mediano y largo plazo. Asimismo refleja la dependencia en relación a las transferencias de la Administración Central.	<b>16</b>
	Autonomía Financiera Municipal	15		7
	Dependencia Financiera Municipal	6		3
	Ahorro Operacional	5		2
	Relación de Recursos y Gastos - Sin Endeudamiento	4		4
	<b>Solvencia Financiera</b>	<b>30</b>	Mide el nivel de endeudamiento, la capacidad de pago de la municipalidad, a través de la solvencia de sus finanzas y el volumen de endeudamiento.	<b>20</b>
	Liquidez Financiera	5		5
	Recursos por Endeudamiento	5		5
	Pasivo por Endeudamiento	10		8
	Pasivo con Acreedores	10		2
	<b>Dinamismo Económico</b>	<b>15</b>	Evalúa la relación entre la inversión, la captación de recursos propios y el nivel de deuda en relación a la población de cada municipio, según el número de habitantes reflejados en la proyección proporcionada por el	<b>4</b>
	Inversión por Habitante	5		1
	Recursos Propios por Habitante	5		2
	Pasivo por Habitante	5		1
	<b>Evaluación Presupuestaria</b>	<b>25</b>	Mide la eficiencia en cuanto a la ejecución de recursos percibidos y gastos pagados, durante un ejercicio fiscal en relación al presupuesto vigente.	<b>15</b>
	Ejecución Presupuestaria de Ingresos	6		3
	Ejecución Presupuestaria de Egresos	5		2
	Relación de Gastos e Ingresos Ejecuta	5		5
	Ejecución por Tipo de Gasto	6		3
	Transferencias Presupuestarias	3		2

Fuente: Reporte índice consolidado financiero municipal ICFM, 2023, Ministerio de Finanzas Públicas.

Para acceder al detalle anual sobre el ICFM escanea el siguiente código QR:





## Ingresos

Código y Clase de Ingreso	Código y Recurso de Ingreso	Recurso Auxiliar	Presupuesto Vigente 2022	Presupuesto Vigente 2023
10000 INGRESOS TRIBUTARIOS	10141 SOBRE LA TENENCIA DE PATRIMONIO	IUSI 2/1000	Q 50,000	Q 50,000
		IUSI 6/1000	Q 100,000	Q 100,000
		IUSI 9/1000	Q 300,000	Q 300,000
		Multas IUSI 2/1000	Q 10,000	Q 10,000
		Multas IUSI 6/1000	Q 10,000	Q 10,000
		Multas IUSI 9/1000	Q 30,000	Q 30,000
	<b>Total 10141 SOBRE LA TENENCIA DE PATRIMONIO</b>		<b>Q 500,000</b>	<b>Q 500,000</b>
	10289 OTROS ARBITRIOS MUNICIPALES	Multa del Boleto de Ornato	Q 450,000	Q 450,000
		Valor Boleto de Ornato	Q 950,000	Q 950,000
	<b>Total 10289 OTROS ARBITRIOS MUNICIPALES</b>		<b>Q 1,400,000</b>	<b>Q 1,400,000</b>
<b>Total 10000 INGRESOS TRIBUTARIOS</b>			<b>Q 1,900,000</b>	<b>Q 1,900,000</b>
11000 INGRESOS NO TRIBUTARIOS	11290 TASAS Y LICENCIAS VARIAS	Licencias de Construcción	Q 700,000	Q 700,000
		Tasa municipal por alumbrado público	Q 5,069,138	Q 6,960,000
	<b>Total 11290 TASAS Y LICENCIAS VARIAS</b>		<b>Q 5,769,138</b>	<b>Q 7,660,000</b>
	11310 CONTRIBUCIONES POR MEJORAS	Drenajes	Q 45,000	Q 45,000
		NA	Q -	Q -
	<b>Total 11310 CONTRIBUCIONES POR MEJORAS</b>		<b>Q 45,000</b>	<b>Q 45,000</b>
	11410 DE EDIFICIOS Y VIVIENDAS	Arrendamiento de locales	Q 600,000	Q 800,000
		Arrendamiento de Salon Municipal	Q 15,000	Q 15,000
		Arrendamiento locales mercado cantonal	Q 500,000	Q 500,000
		Arrendamiento locales mercado central	Q 250,000	Q 250,000
		NA	Q -	Q -
	<b>Total 11410 DE EDIFICIOS Y VIVIENDAS</b>		<b>Q 1,365,000</b>	<b>Q 1,065,000</b>
	11610 ORIGINADAS POR INGRESOS NO TRIBUTARIOS	Multas Administrativas	Q 400,000	Q 400,000
		Multas de transito	Q 1,500,000	Q 1,500,000
	<b>Total 11610 ORIGINADAS POR INGRESOS NO TRIBUTARIOS</b>		<b>Q 1,900,000</b>	<b>Q 1,900,000</b>
	11710 ORIGINADOS POR INGRESOS NO TRIBUTARIOS	Intereses por mora multas de Transito	Q 41,402	Q 60,000
	<b>Total 11710 ORIGINADOS POR INGRESOS NO TRIBUTARIOS</b>		<b>Q 41,402</b>	<b>Q 60,000</b>
	11990 OTROS INGRESOS NO TRIBUTARIOS	Feria Titular	Q 200,000	Q 200,000
		NA	Q -	Q -
		Otros ingresos	Q 1,209,397	Q 2,000,000
	<b>Total 11990 OTROS INGRESOS NO TRIBUTARIOS</b>		<b>Q 1,409,397</b>	<b>Q 2,200,000</b>
<b>Total 11000 INGRESOS NO TRIBUTARIOS</b>			<b>Q 10,529,937</b>	<b>Q 12,930,000</b>
13000 VTA. DE BIENES Y SERV. DE LA ADM. PÚBLICA	13260 SERVICIOS ADMINISTRATIVOS MUNICIPALES	Certificaciones de Matrimonios	Q 50,000	Q 150,000
		Certificaciones Varias	Q 100,000	Q 5,000
		Deslinde de Terrenos	Q 5,000	Q 5,000
		Estacionamiento de Taxis	Q 450,000	Q 425,000
		Estacionamiento de Vehiculos	Q 3,196,998	Q 3,500,000
		Fierros Para Marcar Ganado	Q 5,000	Q 5,000
		Instalacion de Agua Potable	Q 300,000	Q 300,000
		Licencias	Q 700,000	Q 900,000
		NA	Q -	Q -
		Nomenclatura	Q 3,000	Q 3,000
		Otras Instalaciones y reinstalaciones de Servicios Públicos	Q 100,000	Q 100,000
		Otros Ingresos Por Servicios Administrativos Municipales	Q 150,000	Q 150,000
		Reconexion de Agua Potable	Q 2,000	Q 2,000

		Rotulos	Q	100,000	Q	100,000
		Tala de Arboles	Q	5,000	Q	10,000
		Traspaso Derecho por Servicios	Q	700,000	Q	700,000
		Ventas Titulos Predios Cementerio	Q	500,000	Q	500,000
		<b>Total 13260 SERVICIOS ADMINISTRATIVOS MUNICIPALES</b>	<b>Q</b>	<b>6,366,998</b>	<b>Q</b>	<b>6,850,000</b>
<b>Total 13000 VTA. DE BIENES Y SERV. DE LA ADM. PÚBLICA</b>			<b>Q</b>	<b>6,366,998</b>	<b>Q</b>	<b>6,850,000</b>
<b>14000 INGRESOS DE OPERACION</b>	<b>14190 VENTA DE OTROS BIENES</b>	NA	Q	-	Q	-
		Venta de Formularios	Q	5,000	Q	5,000
		<b>Total 14190 VENTA DE OTROS BIENES</b>	<b>Q</b>	<b>5,000</b>		
	<b>14240 SERVICIOS PÚBLICOS MUNICIPALES</b>	Baños y Sanitarios Municipales	Q	1,200,000	Q	1,600,000
		Canon de Agua	Q	1,000,000	Q	1,000,000
		Cementerio	Q	1,050,985	Q	1,500,000
		DERECHO DE CONCESION, TAJETA Y CALCOMANIA	Q	5,000		
		Extraccion de Ripio y Basura	Q	500,000	Q	500,000
		NA	Q	-	Q	-
		Otros Ingresos Por Servicios Publicos Municipales	Q	183,010	Q	200,000
		Piso de Plaza	Q	4,500,000	Q	4,500,000
		Rastros	Q	95,710	Q	100,000
		Servicios de Drenaje	Q	300,000	Q	300,000
		<b>Total 14240 SERVICIOS PÚBLICOS MUNICIPALES</b>	<b>Q</b>	<b>8,834,705</b>	<b>Q</b>	<b>9,700,000</b>
<b>Total 14000 INGRESOS DE OPERACION</b>			<b>Q</b>	<b>8,839,705</b>	<b>Q</b>	<b>9,700,000</b>
<b>15000 RENTAS DE LA PROPIEDAD</b>	<b>15131 POR DEPÓSITOS INTERNOS</b>	Intereses generados por Cuentas Monetarias	Q	20,000	Q	20,000
		NA	Q	-	Q	-
		<b>Total 15131 POR DEPÓSITOS INTERNOS</b>	<b>Q</b>	<b>20,000</b>	<b>Q</b>	<b>20,000</b>
<b>Total 15000 RENTAS DE LA PROPIEDAD</b>			<b>Q</b>	<b>20,000</b>	<b>Q</b>	<b>20,000</b>
<b>16000 TRANSFERENCIAS CORRIENTES</b>	<b>16210 DE LA ADMINISTRACIÓN CENTRAL</b>	Impuesto al Valor Agregado (IVA-PAZ) para Funcionamiento	Q	5,837,771	Q	7,212,128
		IMPUESTO CIRCULACION DE VEHICULOS PARA FUNCIONAMIENTO	Q	99,807	Q	96,206
		Situado Constitucional para Funcionamiento	Q	2,177,012	Q	2,566,792
		<b>Total 16210 DE LA ADMINISTRACIÓN CENTRAL</b>	<b>Q</b>	<b>8,114,590</b>	<b>Q</b>	<b>9,875,127</b>
<b>Total 16000 TRANSFERENCIAS CORRIENTES</b>			<b>Q</b>	<b>8,114,590</b>	<b>Q</b>	<b>9,875,127</b>
<b>17000 TRANSFERENCIAS DE CAPITAL</b>	<b>17210 DE LA ADMINISTRACIÓN CENTRAL</b>	Impuesto al Valor Agregado (IVA-PAZ) Inversión	Q	17,513,312	Q	21,636,384
		Impuesto de Circulacion de Vehiculos para Inversion	Q	3,892,491	Q	3,752,047
		Impuesto Petroleo y sus Derivados para Inversion	Q	2,692,079	Q	2,553,361
		Situado Constitucional Para Inversión	Q	19,593,111	Q	23,101,130
		<b>Total 17210 DE LA ADMINISTRACIÓN CENTRAL</b>	<b>Q</b>	<b>43,690,992</b>	<b>Q</b>	<b>51,042,921</b>
	<b>17220 DE ENTIDADES DESCENTRALIZADAS Y AUTÓNOMAS NO FINANCIERAS</b>	CODEDE IVA PAZ	Q	8,019,011	Q	10,788,939
		COLOCACIONES INTERNAS	Q	7,306,000	Q	8,203,500
		Consejo de Desarrollo Urbano y Rural	Q	-	Q	-
		DISMINUCIÓN DE CAJA Y BANCOS DE RECURSOS DEL TESORO			Q	-
		NA			Q	-
		<b>Total 17220 DE ENTIDADES DESCENTRALIZADAS Y AUTÓNOMAS NO FINANCIERAS</b>	<b>Q</b>	<b>15,325,011</b>	<b>Q</b>	<b>18,992,439</b>
<b>Total 17000 TRANSFERENCIAS DE CAPITAL</b>			<b>Q</b>	<b>59,016,003</b>	<b>Q</b>	<b>70,035,360</b>
<b>23000 DISMINUCIÓN DE OTROS ACTIVOS FINANCIEROS</b>	<b>23110 DISMINUCIÓN DE CAJA Y BANCOS</b>	SC-Distribucion de Petroleo y sus Derivados	Q		Q	275,346
		SC-Impuesto Circulacion de Vehiculos			Q	277,679
		SC-Ingresos Ordinarios de Aporte Constitucional			Q	224,373
		SC-Ingresos Propios Municipales			Q	361,657
		SC-Ingresos Tributarios IVA-PAZ			Q	586,738
		SC-IUSI Funcionamiento (Por Admon. Mpal)			Q	6,889
		SC-IUSI Inversion (Por Admon. Mpal)			Q	336,045
		<b>Total 23110 DISMINUCIÓN DE CAJA Y BANCOS</b>			<b>Q</b>	<b>2,068,727</b>



23440 DISMINUCIÓN DE ANTICIPOS A CONTRAT	Anticipo Ingresos Tributarios IVA PAZ	Q	25,511		
	Anticipos Ingresos Ordinarios de Aporte Constitucional	Q	746,260		
	Consejo de Desarrollo COLOCACIONES INTERNAS	Q	5,656,000	Q	179,500
	Consejo de Desarrollo DISMINUCIÓN DE CAJA Y BANCOS DE RECURSOS DEL TESORO			Q	-
	Consejo de Desarrollo IVA PAZ	Q	273,938	Q	742,963
	NA			Q	-
<b>Total 23440 DISMINUCIÓN DE ANTICIPOS A CONTRATISTAS Y PROVEEDORES A LARGO PLAZO</b>		<b>Q</b>	<b>6,701,708</b>	<b>Q</b>	<b>922,463</b>
<b>Total 23000 DISMINUCIÓN DE OTROS ACTIVOS FINANCIEROS</b>		<b>Q</b>	<b>6,701,708</b>	<b>Q</b>	<b>2,991,190</b>
24000 ENDEUDAMIENTO PÚBLICO INTERNO	24410 DEL SECTOR PRIVADO	Pr?stamos de Bancos del Sistema (a mas de un a?o Plazo)	Q	2,707,025	
	<b>Total 24410 DEL SECTOR PRIVADO</b>		<b>Q</b>	<b>2,707,025</b>	
<b>Total 24000 ENDEUDAMIENTO PÚBLICO INTERNO</b>			<b>Q</b>	<b>2,707,025</b>	

## Egresos

Municipalidad2	Tipo de Gasto	Presupuesto Vigente 2022	Presupuesto Vigente 2023
<b>SAN MARCOS - MUNICIPALIDAD DE MALACATAN</b>		<b>Q 104,195,966</b>	<b>Q 114,301,676</b>
	DEUDA PÚBLICA	Q 9,029,773	Q 11,270,795
	GASTOS DE FUNCIONAMIENTO	Q 38,449,748	Q 42,971,136
	INVERSIÓN	Q 56,716,445	Q 60,059,745
<b>Total general</b>		<b>Q 104,195,966</b>	<b>Q 114,301,676</b>

## Ventanilla Única Municipal de Empleo - VUME -

Es un espacio de alianza estratégica con las municipalidades que tiene como objetivo brindar servicios que incrementen el perfil de empleabilidad de la población a nivel local, de tal manera que incrementen sus posibilidades de inserción laboral.

A través de las ventanillas, también se brinda a la población oportunidades de formación y capacitación técnica y otros servicios de los que el MINTRAB dispone, para que la población pueda acceder a estos de una forma más ágil desde su municipio.

### Beneficios de la VUME



Para mayor  
información,  
escanea o haz  
click en el  
código QR:





## Proceso para la implementación de la VUME en el municipio



## Estrategia Nacional de Municipios y Comunidades Saludables

### Línea de tiempo



Fuente: Líneas Orientadoras para Municipios, Ciudades y Comunidades Saludables (MCCS) en la Región de las Américas (OPS/OMS, 2019).







## Estrategia Nacional de Municipios y Comunidades Saludables

### CONTENIDO

1. Municipio Saludable.
2. Intersectorialidad en Salud.
3. Mi municipio es sano. Entornos y estilos de vida Saludable.
4. Cero muertes maternas y Cero desnutrición en mi municipio.
5. Mi Municipio es verde.
6. Participación Social en Salud. Comunidades Saludables.
7. Gestión de Riesgo en Salud.

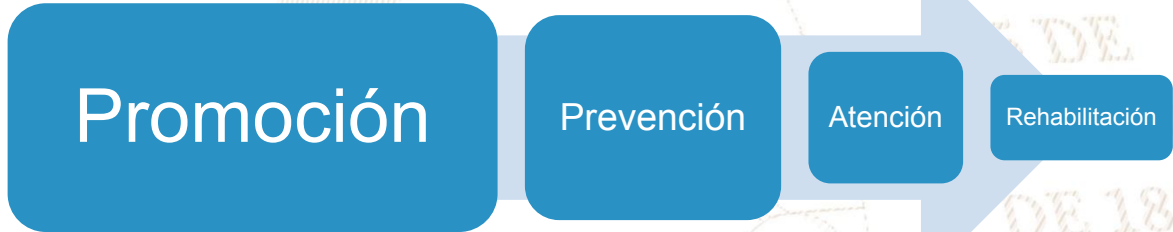

## Situación Actual: Tratamiento de Aguas Residuales

### OBLIGATORIEDAD MUNICIPAL



- Elaboración del Estudio Técnico de Aguas Residuales (ETAR) con el inventario de descargas del municipio, a más tardar el **30 de mayo de 2024**.
- Las municipalidades deberán cumplir con tener en operación, sistemas de tratamiento de las **2 descargas principales** a más tardar el **02 de mayo del 2025**.
- En el **02 de mayo 2027** deberán cumplir con tratar el 60% de sus descargas con los parámetros indicados en dicha etapa.
- En el **02 de mayo 2031** deberán cumplir con tratar el 100% de sus descargas con los parámetros indicados en dicha etapa.

Para la elaboración y actualización de los estudios técnicos se deberá de cumplir con el **Manual General del Reglamento de las Descargas y Reuso de Aguas Residuales y de la Disposición de Lodos. Acuerdo Ministerial Número 105-2008.**

Para el seguimiento y evaluación de aguas residuales y de aguas para reuso, los entes generadores deberán tomar a su costa, como mínimo, **dos muestras al año** y efectuar los análisis que correspondan de conformidad con los parámetros contenidos en el estudio técnico." **Artículo 49**

<b>Departamento</b>	San Marcos	<b>Estudio Técnico de Aguas Residuales</b>	No tiene	<b>Descargas que el Inventario Reporta</b>	7
<b>Municipio</b>	Malacatán	<b>Plantas de Tratamiento en Operación</b>	5	<b>Plantas de Tratamiento sin Operación</b>	0



# REGLAMENTO 164-2021

El Acuerdo Gubernativo 164-2021, **Reglamento para la Gestión Integral de Residuos y Desechos Sólidos Comunes** es un esfuerzo en conjunto del Organismo Ejecutivo, las Municipalidades y todos los habitantes de Guatemala para solucionar progresivamente una problemática que es conocida comúnmente como "Basura" a Nivel Nacional.



**ENTRÓ EN VIGENCIA  
EL 11 DE AGOSTO DE 2021**

Escanea el Código QR o visita el sitio web [www.marn.gob.gt/Reglamento-164-2021](http://www.marn.gob.gt/Reglamento-164-2021) para conocer a detalle los plazos y obligaciones que establece este Reglamento.

## ¿Quiénes son los entes que deben cumplir este Reglamento?

Estas son algunas de las consideraciones que debes tener en cuenta, si tú, como persona individual o jurídica, pública o privada, nacional o extranjera, desarrollas alguna de las siguientes actividades en cualquier parte del territorio del país:

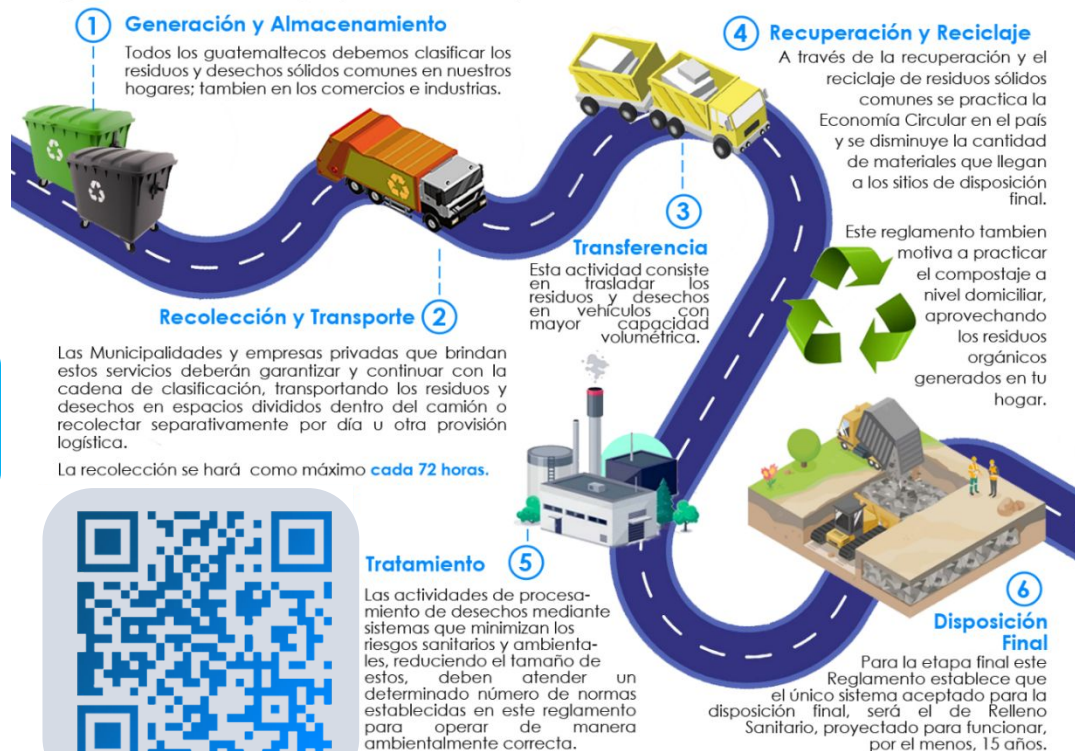

DE 1827

# CLASIFICACIÓN DE LOS RESIDUOS Y DESECHOS SÓLIDOS COMUNES

El MARN invita a Clasificar los Residuos y Desechos Sólidos Comunes que generes en tu hogar, comercio, industria y cualquier espacio público del Municipio; según lo establecido en el Acuerdo Gubernativo 164-2021 para proteger el medio ambiente de tu entorno.



Escanea el Código QR para Descargar la Guía de Identificación Gráfica y conocer más sobre la Clasificación.



## ORGÁNICO

¿Qué debo colocar en esta Clasificación?

Son productos de origen animal y vegetal, principalmente de los restos de alimentos, agricultura y jardinería. *Algunos ejemplos:*



## INORGÁNICO

¿Qué debo colocar en esta Clasificación?

Son productos que no están compuestos de materia vegetal o animal y son de difícil descomposición por microorganismos. *Algunos ejemplos:*



Todos los demás residuos que se contaminen con aceites, líquidos y otros materiales que les haga perder el potencial de ser reciclados.



## RECICLABLE

¿Qué debo colocar en esta Clasificación?

*Algunos ejemplos:*





## Información Agroclimática



Para acceder al detalle de la información,  
escanea el código QR.

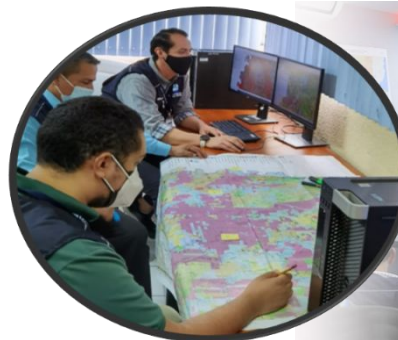

## Generalidades

Documento elaborado por el equipo de trabajo conformado por los departamentos de: El Centro de Información Estratégica Agropecuaria, Laboratorio de Información Geográfica, Cobertura Vegetal y Uso de la Tierra, y Departamento de Suelos, de la Dirección de Información Geográfica, Estratégica y Gestión de Riesgos -DIGEGR- del Ministerio de Agricultura, Ganadería y Alimentación -MAGA-.

### Características del municipio:

- Geográficas
- Biofísicas
- Productivas

### Temáticas:

- Mapa de características geográficas y biofísicas
- Capacidad de uso de la tierra
- Taxonomía de suelos
- Descripción de las principales características
- Condiciones climáticas
- Cobertura vegetal
- Uso de la tierra año 2,020
- Fechas promedio de etapa fenológica ciclo de primera (cultivo de maíz/ frijol).

Se exponen las **potencialidades** y **limitaciones** del municipio en forma general.

## INFORMACIÓN AGROCLIMÁTICA Municipio de Malacatán, San Marcos

### Características geográficas y biofísicas

El municipio se localiza al oeste del departamento; con las colindantes siguientes:

**Al Norte:** Con el municipio de Tajumulco.

**Al Sur:** Con el municipio de Ayutla.

**Al Este:** Con los municipios de San Pablo, El Rodeo y Catarina.

**Al Oeste:** con el país de México.

Su extensión es de 212.38 km<sup>2</sup>, equivalentes al 5.98% del departamento.

Se localiza entre los 0 a 1,500 msnm y predominan altitudes entre 0 a 1,000 msnm en un 99.4% de la superficie del municipio.

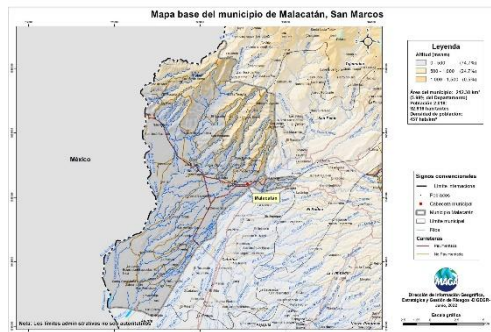

### Capacidad de Uso de la Tierra

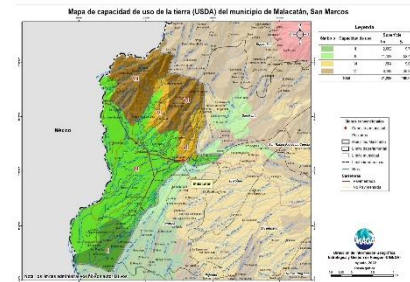

La capacidad agrícola (II-III) con un 62.1%, es el uso predominante, se puede intensificar cultivos para la producción.

### Serie de suelos

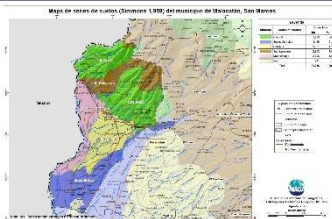

Respecto a las principales características de los suelos, estos provienen principalmente de ceniza volcánica; esto implica suelos profundos a muy profundos; con drenaje bueno a moderado; leve a regular peligro a la erosión; con baja a alta fertilidad natural.

### Condiciones Climáticas

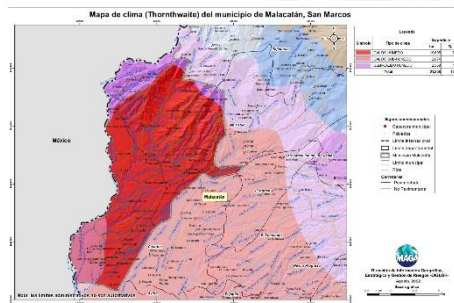

Respecto a las condiciones climáticas, predomina el clima Cálido (24.4–27.8°C) en un 88%, seguido del Semicálido (20.8–24.3°C) en 12.0% del municipio. Con respecto a la humedad, predomina el régimen Húmedo (90.2%), con una precipitación de 2,001 a 4,000 mm anuales.

Dada la distribución de la precipitación pluvial, en época seca (diciembre a abril) se requiere de riego.

Dentro de las principales amenazas naturales está la ocurrencia de inundaciones (septiembre a octubre) en categoría Muy Alta. (MAGA, 2012).

### Cobertura Vegetal y Uso de la Tierra

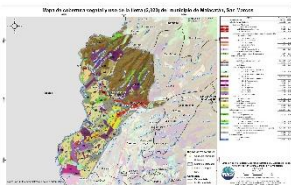

Territorios Artificializados 4.90%: con tejido urbano, lotificaciones, hospital, agroindustria, cementerio, pistas de aterrizaje.

Territorios Agrícolas 81.98%: con cultivos anuales como granos básicos (maíz y frijol) 14.74%, arroz 3.21%, tabaco 0.07%, cultivos permanentes herbáceos (Banano-Plátano) 0.81%, cultivos permanentes arbustivos (café) 32.78%, cultivos permanentes arbóreos con palma de aceite 1.89%, cacao 0.29%, hule 9.39%, aguacate 0.04%, mango 0.89%, cítricos 0.05%, rambután 0.03%.

La presencia de Bosques (latifoliado) en un 4.04%. Y en un 8.22% existen los medios semi-naturales: plantaciones de latifoliada, árboles dispersos, vegetación arbustiva baja (matorral y/o guamil) y playas, dunas o arenales.

La superficie de los ríos abarcan el 0.86%

### Fecha promedio de etapa fenológica (cultivo de maíz / frijol)

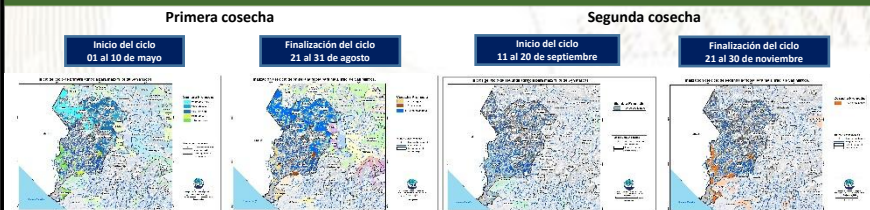



## ¿Qué son?

Son centros en donde se imparten cursos de capacitación técnica laboral y formación emprendedora; en espacios físicos proporcionados por la comunidad, municipalidades, organizaciones no gubernamentales, iglesias y otros.

## ¿Cuál es su objetivo?

Contribuir al desarrollo de oferta formativa vinculada a familias ocupacionales y cualificaciones con significación en el empleo, que proporcione la formación adecuada a personas jóvenes y adultas para su inserción en el mercado productivo y que responda a la demanda laboral.

## Alianzas

Se realizan alianzas con municipalidades y otras organizaciones quienes proveen espacio físico y equipo para implementar los cursos.

También el Ministerio de Educación a través de la Dirección General de Educación Extraescolar, facilita equipo en diversas áreas e instructores para atender a los estudiantes.





## Oportunidades

- Capacitarse en áreas técnicas con demanda productiva.
- Desarrollo de competencias para la vida, el trabajo y la formación emprendedora como ejes transversales para fortalecer la empleabilidad.
- Desarrollo de habilidades blandas en los jóvenes y adultos que participan en los cursos de formación.
- Disminución de la brecha entre educación y empleo a través de los cursos de formación.







## ¿Qué son?

Son centros de formación y capacitación extraescolar, asociadas al área agropecuaria en donde el campo o parcela de tierra es el espacio de aprendizaje, en el cual los participantes aprenden, fortalecen y tecnifican sus conocimientos y capacidades con la orientación de especialistas técnicos para el aprovechamiento de los recursos en el marco del Programa de Alimentación Escolar, PAE.

## ¿Cuál es su objetivo?

Promover buenas prácticas agropecuarias a través de la formación y capacitación, desarrollando competencias asociadas al área agrícola y pecuaria para tecnificar capacidades técnicas de los participantes para constituirse en proveedores del Programa de Alimentación Escolar, para obtener el certificado de Productor Agropecuario con Especialidad en Alimentación Escolar.

## Alianzas

Se realizan alianzas con municipalidades y otras organizaciones gubernamentales y no gubernamentales quienes: autorizan y gestionan el uso de un espacio físico de terreno, proporcionan insumos, servicios básicos y personal para mantenimiento.

- Certificación de la formación modular a través del Programa Centros Municipales de Capacitación y Formación Humana, CEMUCAF.
- Certificación de la Competencia Técnico Laboral para acreditar “Productores Agropecuarios con Especialidad en Alimentación Escolar.
- Dotación de Módulos Formativos físicos o digitales para el desarrollo de procesos formativos.
- Transferencia Metodológica a técnicos de las ETCAE.





## Oportunidades

- Formación, capacitación y tecnificación.
- Productores locales acreditados y certificados en competencias agropecuarias.
- Desarrollo comunitario y reactivación de la economía local.
- Reducción de barreras de género.
- Empoderamiento de la mujer.
- Prevención de la migración irregular.
- Desarrollar habilidades de lectoescritura y matemática funcional, así como completar sus ciclos educativos a través de modalidades flexibles.
- Vínculo entre las OPF y Productores Locales para la provisión y suministro de alimentos como lo establece la Ley de Alimentación Escolar.







### ¿Qué son?

Son espacios comunitarios educativos que, mediante el uso de herramientas tecnológicas y metodologías innovadoras, facilitan a la población educativa el desarrollo y fortalecimiento de procesos formativos pertinentes a su contexto y necesidades. Está dirigido para estudiantes del Sistema Educativo Nacional.



### Alianzas

- ✓ Se gestiona la firma de convenio con las Municipalidades por 5 años para que apoyen con el espacio físico, pago de internet, energía eléctrica y seguridad.
- ✓ El Ministerio de Educación designa al instructor y facilita el equipamiento en coordinación con la cooperación.



### ¿Cuál es su objetivo?

Propiciar el desarrollo de la población a través de procesos de aprendizajes significativos, autónomos y colaborativos, mediante el uso de herramientas tecnológicas, en un modelo educativo flexible, pertinente y de calidad.





### Oportunidades

- Iniciar o continuar estudios en forma gratuita en el Programa Nacional de Educación Alternativa PRONEA
  - En el Nivel de Educación Primaria (de 13 años en adelante)
  - Nivel de Educación Media ciclo básico (de 15 años en adelante) y diversificado (de 17 años en adelante).
  - Avanzar a su propio ritmo.
  - Si ha extraviado su papelería de estudios, puede solicitar una evaluación por suficiencia para acreditar su formación y continuar estudiando.
- Acceso a computadoras e internet en forma gratuita para procesos formativos.
- Acompañamiento por parte de un tutor.



LIBERTAD  
15 DE  
SEPTIEMBRE  
DE 1821





## Gestión integral de la seguridad

### ❑ **Objetivo institucional en el municipio**

Realizar actividades operativas (patrullajes, puestos fijos y operativos policiales) en los lugares donde se han registrado hechos negativos y donde exista más aglomeración de personas (plazas, mercados, paradas de buses, eventos deportivos u otros), para garantizar la vida, la integridad física y la seguridad de las personas y sus bienes.

### ❑ **Servicios policiales**

Dependencia policial	Talento humano	Recurso de movilidad		Tasa de policías por habitantes	Kilómetros que recorre cada unidad policial
		Vehículos	Motocicletas		
Estación 42-6, Malacatán	7	1	--	Se dispone de 10 policías por cada 10,000 habitantes	1 unidad policial cubre 19 K <sup>2</sup> de demarcación
42-6-1, Malacatán	69	3	4		
Subestación 42-6-64, aldea el Carmen, Malacatán	25	2			
Subestación 42-65, Malacatán	14		1		
<b>Otras dependencias policiales de apoyo</b>					
Delegación Atención a la Víctima, municipio de San Marcos	2		--		
División Especializada en Investigación Criminal, municipio de San Marcos	8	2	--		
Subdirección General de Prevención del Delito, municipio de San Marcos	12	1	--		

### ❑ **Coordinación interinstitucional**

- ✓ Con las instituciones del sector de justicia, salud, educación y autoridades locales.
- ✓ Policía Nacional Civil y Ejército de Guatemala, realizan patrullajes en conjunto, en los cuales se procede al registro de personas y vehículos; para garantizar la seguridad de los habitantes del lugar.

## Sistema de Información Cultural - SIC -

### ¿Qué es el Sistema de Información Cultural SIC?

Es una herramienta virtual al servicio de la sociedad. Registra, sistematiza y difunde información sobre la cultura diversa de nuestro país a nivel nacional.

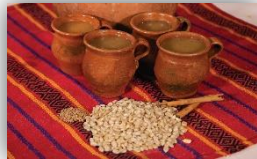

**MUNAG**  
Museo Nacional de Arte de Guatemala  
The milicias de riqueza cultural.



### ¿Qué encontramos en el SIC?

Información de más de 500 lugares del patrimonio cultural y natural, más de 130 recetas de gastronomía tradicional; manifestaciones de la espiritualidad y religiosidad popular; escuelas y universidades de arte y cultura; legislación cultural; premios y reconocimientos para artistas, académicos y gestores culturales.

Una biblioteca virtual, noticias, vídeos culturales... y mucha más información de la rica y variada cultura de Guatemala.

## Registro Nacional de Artistas - RENART -

En el SIC también se encuentra el **Registro Nacional de Artistas RENART:**

- El RENART permite conocer cuántos artistas hay a nivel nacional. Apoyar a visibilizarlos y ampliar posibilidades de ofertar sus servicios artísticos.
- Actualmente hay más de 5,300 artistas registrados de los diversos municipios de Guatemala.
- Cada artista se registra por iniciativa y voluntad propia. Al registrarse recibe una certificación llamada **Número Único de Artistas -NUA-**. Este certificado puede ser utilizado convenientemente para gestionar apoyos en el Ministerio de Cultura y Deportes, y en otras instituciones nacionales y extranjeras.
- En el SIC el artista encontrará un tutorial que le guiará para registrarse en el RENART.



[sicultura.gov.gt](http://sicultura.gov.gt)





La información cultural en el SIC, se puede encontrar desglosada por municipios:

Por ejemplo, en el municipio de **Malacatán**, departamento de San Marcos, se encuentra la siguiente información de sus recursos culturales:

Tipo de recurso cultural registrado	Cantidad
Patrimonio Cultural Material o Tangible (Bienes inmuebles, muebles y sitios arqueológicos)	0
Patrimonio Cultural Inmaterial o Intangible (Arte Tradicional, Gastronomía Conocimientos y Oficios Tradicionales, etc.)	0
Patrimonio Natural (Reservas de la biosfera, monumentos naturales, reservas y parques nacionales, etc.)	0
Arte (Grupos artísticos y Artesanos)	1
Educación y Formación Cultural (Academias de Arte, Academias de Idiomas, Centros de Investigación, Conservatorios de Música, etc.)	0
Espacios Culturales (Centros Culturales, Museos, Teatros y Auditorios, Bibliotecas, etc.)	0
Gestión Cultural (Asociaciones Culturales, Comités de Cultura, Fundaciones Culturales, Cofradías y Hermandades, etc.)	0
Casa de Desarrollo Cultural	0

## ¿Cuántos artistas hay en mi municipio?

Cada municipio, puede conocer quiénes, cuántos y dónde están sus artistas a través del **RENART**.

En el municipio de **Malacatán** departamento de San Marcos, están registrados **3 artistas**.

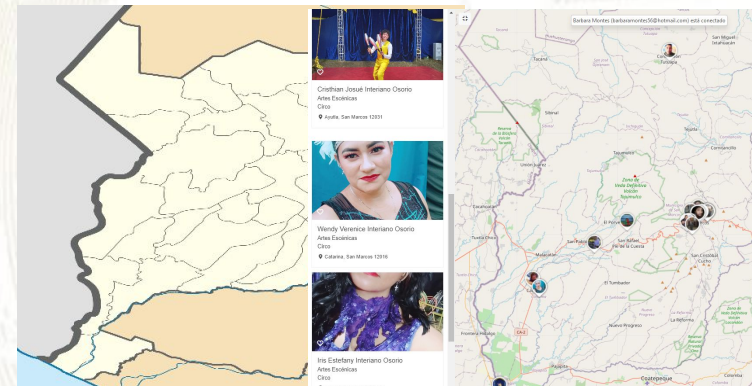

## Oficinas Municipales de Agua y Saneamiento - OMAS -

**164** MUNICIPALIDADES QUE  
YA CUENTAN CON OMAS

MODELO  
**ASH**

AGUA POTABLE,  
SANEAMIENTO  
E HIGIENE

### Objetivo

Contribuir con las municipalidades en la gestión sostenible del agua potable, saneamiento e higiene, para garantizar una mejor calidad de vida de la población

**1**

#### Fortalecimiento municipal

Consiste en establecer y desarrollar las capacidades institucionales, técnicas, legales y de participación que permitan a la Municipalidad abordar de manera priorizada, estratégica y sostenible el tema del agua, saneamiento e Higiene en todo el municipio.

**2**

#### Análisis situacional de agua, saneamiento e higiene

Consiste en establecer e implementar herramientas y metodologías participativas para la recopilación de información clave de agua potable, saneamiento e higiene para la toma de decisiones.

**3**

#### Planificación de la intervención

Este es el componente que facilita el proceso para planificar las alternativas y soluciones a los problemas de agua, saneamiento e higiene identificados y priorizados, tanto por las poblaciones, técnicos y autoridades del municipio.



### Oficinas Municipales de Agua y Saneamiento - OMAS -

4

#### Mobilización de Recursos

Es el proceso de identificar y gestionar recursos para la implementación de los planes estratégicos, de inversión y operativos de agua saneamiento e higiene en los municipios.

5

#### Organización y participación social inclusiva y equitativa

Consiste en contribuir al empoderamiento de la población, para satisfacer las necesidades y condiciones diferenciadas en agua, saneamiento e higiene de los diversos grupos sociales.

6

#### Implementación de infraestructura de agua y saneamiento

Consiste en universalizar la cobertura de los servicios de agua potable y saneamiento, a través de la implementación, rehabilitación y mejoramiento de sistemas de agua y saneamiento de forma sostenible.

7

#### Gestión integrada de recursos hídricos

Consiste en gestionar el recurso hídrico, considerando los distintos usos de manera interdependiente, privilegiando el agua para consumo humano, con la participación de los diferentes sectores de la sociedad e instituciones del municipio.

8

#### Integridad en la prestación de los servicios de agua y saneamiento

Consiste en fomentar la integridad a nivel municipal y comunitario, basada en los principios de transparencia, rendición de cuentas y participación para fortalecer la gobernabilidad.

9

#### Cambios de comportamiento en prácticas de higiene y saneamiento

Consiste en fortalecer las capacidades municipales, institucionales y comunitarias para la promoción y adopción de cambios de comportamiento en prácticas clave de higiene y saneamiento.

10

#### Aprendizaje y gestión del conocimiento

Consiste en el abordaje de elementos que contribuyen a facilitar procesos de generación, modificación, actualización, transmisión y uso de modificación, actualización, transmisión y uso de conocimientos en el entorno del agua, saneamiento e higiene

11

#### Sistemas de información municipal

Este componente busca plantear mecanismos para recolectar, analizar e interpretar datos para utilizarlos en la toma de decisiones relacionadas con la universalización y sostenibilidad de los servicios de agua y saneamiento en los municipios.



## PLANTA TURÍSTICA REGISTRADA

- ❖ Se registran establecimientos de hospedaje, agencias de viajes, academias de español, transporte turístico terrestre y guías de turistas. A través de este registro cada municipio puede conocer cuántos y cuáles empresas y servicios turísticos están registrados y dónde están ubicados.
- ❖ En el sitio <https://registro.inguat.gob.gt/> se puede consultar el directorio de servicios turísticos registrados, así como los formularios y requisitos para solicitar la inscripción.

- ❖ Para incrementar el nivel de calidad de los servicios turísticos el INGUAT otorga a las empresas registradas y a los restaurantes que cumplen con los requisitos de la normativa técnica, los distintivos “sello Q”, “sello Q Verde” y “bioseguridad turística”.

Escanea el código QR para acceder al registro de servicios turísticos:



En el municipio de MALACATÁN, departamento de SAN MARCOS, se registra:

### SERVICIOS TURÍSTICOS

54 Establecimientos de Hospedaje, siendo 9 de ellos **Aptos para la Actividad Turística** con disponibilidad de 203 Habitaciones y 486 Plazas Cama.

2 Agencias de Viajes.

2 Guías de Turistas.

1 Empresas de Transporte Turístico Terrestre con disponibilidad de 4 unidades y un total de 170 asientos.

No cuenta con Academias de Enseñanza de Español como Segundo Idioma.

### DISTINTIVOS DE CALIDAD

Los Distintivos de Calidad y Sostenibilidad Turística son otorgados a los servicios turísticos que garantizan a sus clientes, la implementación de un proceso de mejora continua y el cumplimiento de estándares de calidad y sostenibilidad en sus operaciones.

Los servicios turísticos que cuentan con este Distintivo que otorga el INGUAT de manera gratuita, han pasado por un proceso interno en donde se establecen controles en los procesos y servicios, para la satisfacción de los turistas, así como la seguridad y confort de las instalaciones.

Para mayor información: [calidad.turistica@inguat.gob.gt](mailto:calidad.turistica@inguat.gob.gt)

## Política para la Generación y Recaudación de Ingresos Propios – PGRIP-

### Contexto

En el 2022, INAP asistió técnicamente a 106 municipalidades para la elaboración de la **Política para la Generación y Recaudación de Ingresos Propios**, con el objetivo de que cuenten con un documento que contenga lineamientos que les permitan **mejorar la recaudación de ingresos propios convencionales y no convencionales**.

### Política para la Generación y Recaudación de Ingresos Propios – PGRIP-

Aunque las propuestas de PGRIP han sido diseñadas según las necesidades de cada contexto, **todas parten de una matriz común en la que se expone:**



### Esquema General de PGRIP

<b>Auto diagnóstico financiero de la municipalidad</b>	Muestra los déficits presupuestarios y de las brechas que se generan por la falta de ingresos propios, identificando las tasas, arbitrios e impuestos que la municipalidad puede cobrar pero que no está cobrando y las razones por las cuales no lo hacen.
<b>Identificación de Potenciales</b>	Fuentes potenciales de ingresos no convencionales que permitan diseñar estrategias para hacer efectiva su recaudación.
<b>Lineamientos para la generación de ingresos convencionales</b>	Evaluación de los ingresos propios convencionales que la municipalidad está dejando de percibir, propuestas de mecanismos para mejorar los ingresos (Arbitrios, tarifas e impuestos que puede cobrar la municipalidad de acuerdo a la normativa vigente).
<b>Lineamientos de acción para ingresos no convencionales</b>	Propuesta de los ingresos no convencionales que se pueden obtener en base al potencial económico y los recursos físicos y naturales disponibles en el municipio, así como de los mecanismos que se pueden aplicar para generar estos ingresos.





## Monitoreo Índice de Gobernanza en Seguridad Alimentaria y Nutricional (SAN)

Esta herramienta tiene como finalidad la autoevaluación del desempeño de la COMUSAN y la calidad de su gestión, asimismo conocer las potencialidades y áreas a mejorar de dicha comisión en un momento determinado, definiendo un índice de gobernanza en SAN que permita la toma de decisiones consensuadas y oportunas por la COMUSAN.



Esta herramienta consiste en una aplicación que por medio de algoritmos, combina datos de 31 variables y 7 indicadores para definir un Índice de Gobernanza en SAN.

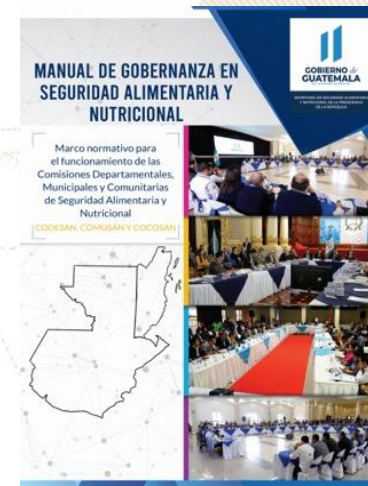

Participación: **6 variables**  
Equidad: **5 variables**  
Transparencia: **3 variables**  
Eficiencia: **4 variables**  
Capacidad de respuesta institucional: **8 variables**  
Coordinación: **3 variables**  
Marco regulatorio: **2 variables**



El Índice de Gobernanza se clasifica en tres niveles:

-  Nivel débil de Gobernanza en SAN: **Entre 0% y 49.99%**
-  Gobernanza en SAN aceptable: **Entre 50% y 79.99%**
-  Gobernanza en SAN totalmente aceptable: **Entre 80% y 100%**

# Municipio Malacatán, San Marcos

Información	Datos	Ranking Departamental	Ranking Municipal	Mapa
-------------	-------	-----------------------	-------------------	------



## Monitoreo de Gobernanza en SAN



Año 2023

Cuatrimestre q1

Departamento San Marcos

Municipio Malacatán

- Débil entre 0% y 49.99%
- Aceptable entre 50% y 79.99%
- Totalmente Aceptable entre 80% y 100%

Índice de Gobernanza en SAN  
**65%**

Gobernanza **Aceptable** en SAN

### Resumen de Indicadores

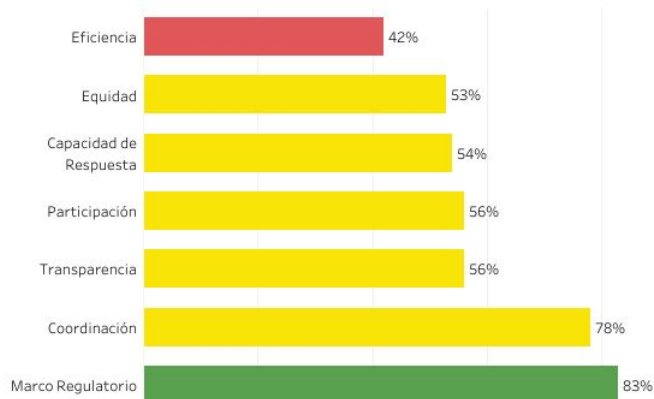

### Mapa de Ubicación

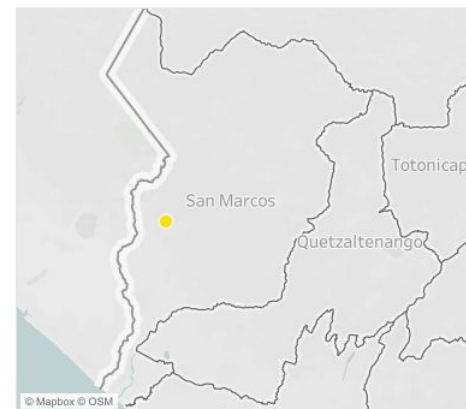

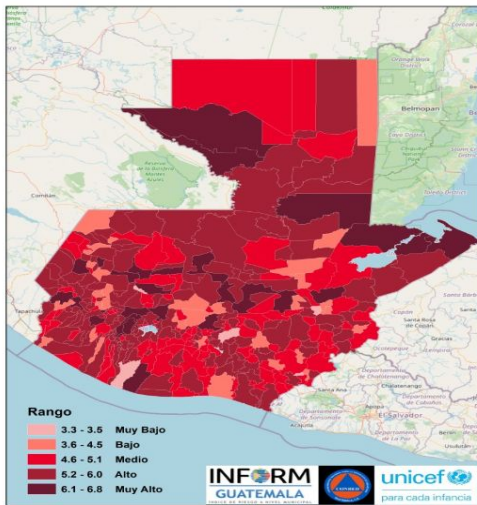

Estructura



SAN MARCOS, MALACATAN

Clasificación de Riesgo

**ALTO**

El municipio presenta un alto índice de degradación ambiental, diversos factores que indican alta vulnerabilidad y falta de capacidades / recursos para la respuesta ante eventos de distinto origen.

Índice de Riesgo de Desastres



**INFORM Guatemala**, es una herramienta nacional, abierta, objetiva y transparente que sirve para valorar el riesgo de desastres, a partir de la identificación de amenazas, vulnerabilidades y capacidades de respuesta en los 340 municipios del país.

**SIMPLIFICA e INTEGRA** Información sobre el riesgo de desastres a nivel municipal en Guatemala

**TOMA DE DECISIONES**

Mapa municipal



Escala 0—10

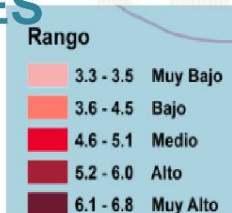



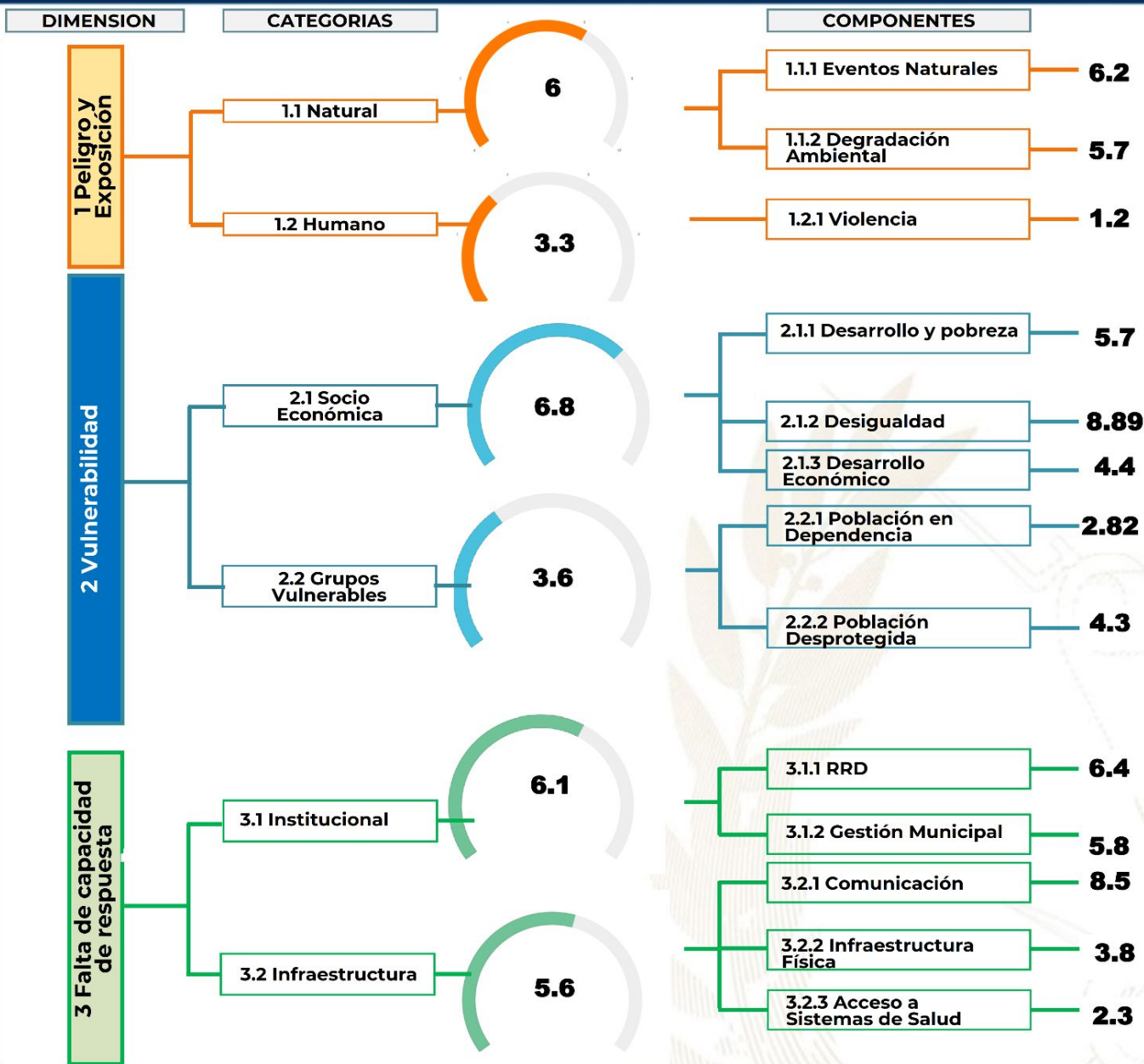

## Procesos importantes para seguimiento:

- Ordenamiento territorial
- Plan Municipal de Respuesta
- Marco Nacional de Recuperación
- Normas para la Reducción de Desastres 1-4
- AGRIP
- Conformación de Coordinadoras para la Reducción de Desastres.
- Integración de Instancias Municipales para la Gestión Integral del Riesgo de Desastres.

## Oferta Programática Dirigida a los Gobiernos Locales



Más información aquí

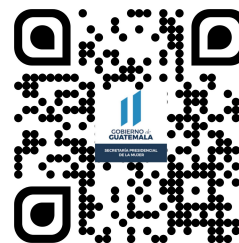

## Malacatán, San Marcos



### Educación, capacitación y formación

- Brindar información, asesoría y orientación a las mujeres del municipio, especialmente sobre sus derechos.
  - Coordinar con las instituciones del gobierno central las acciones y políticas públicas relacionadas con los derechos de las mujeres.
  - Promover la participación comunitaria de las mujeres en los distintos niveles del Sistema de Consejos de Desarrollo Urbano y Rural.
- Capacitación y concientización para Fomentar la Participación Sociopolítica y la Prevención de la Violencia.

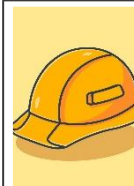

### Emprendimiento y/o productividad

- Promover las capacidades productivas de las mujeres contribuyendo a su mejor calidad de vida.
- Promover cursos de capacitación en diferentes áreas productivas que les permitan acceder al campo laboral y al microemprendimiento.



### Asistencia social

- Gestión y coordinación de apoyo en servicios médicos, terapias psicológicas, jornadas médicas, transferencias monetarias y entrega de alimentos, coordinación del servicio médico de ambulancia para la atención de las personas que lo requieran.
- Brindar apoyo psicológico en: casos de violencia intrafamiliar y violencia sexual.



### Cultural

- Conmemoración de fechas importantes sobre la diversidad temática de género, así como, la promoción de actividades de ocio, recreación y deporte.
- Participación en festivales, ferias y demás actividades del municipio.



El **Índice de Desarrollo Humano Municipal (IDH-M)** describe el nivel de bienestar en una sociedad a partir de tres dimensiones básicas: educación, salud y nivel de vida. El IDH-M se mide entre 0 y 1, siendo 1 el mayor nivel de desarrollo humano.

A partir de los resultados del XII Censo Nacional de Población (INE, 2019), **el IDH-M para el municipio de Malacatán fue de: 0.61**. Este valor se encuentra por debajo del promedio del IDH-M en el departamento de San Marcos (0.62) y por debajo del promedio del IDH-M (0.63).

Las dimensiones del IDH-M que presentan mayor oportunidad de mejora en Malacatán son: **educación y nivel de vida**.

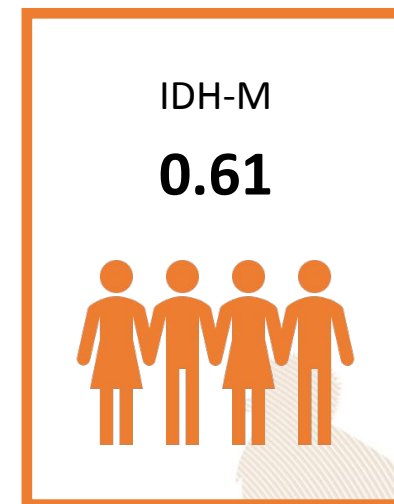

0.45

### Educación

Esperanza educativa;  
Escolaridad



0.81

### Salud

Acceso a agua y saneamiento;  
Materiales de pared y piso;  
Supervivencia de hijos nacidos vivos



0.61

### Nivel de Vida

Escolaridad de PEA;  
Número de dormitorios por persona;  
Tipo de ocupación de  
Población Ocupada;  
Categoría ocupacional de  
Población Ocupada;  
Ubicación geográfica

#### Referencias:

Instituto Nacional de Estadística de Guatemala (INE). (2019). XII Censo Nacional de Población y VII de Vivienda. Disponible en línea: <https://www.censopoblacion.gt/>  
Programa de las Naciones Unidas para el Desarrollo (PNUD). (2022). Informe Nacional de Desarrollo Humano. Disponible en línea: <https://indhguatemala.org/visualizacion/>

El Índice de Privaciones Multidimensionales Municipal (IP-M) describe la pobreza a nivel municipal, para reflejar las carencias de los hogares en la calidad de la vivienda, en el empleo, en los logros educativos, en el acceso a servicios básicos de agua, saneamiento y energía, y en tecnología. El IP-M se mide entre 0 y 1, siendo 1 el mayor nivel de privaciones.

A partir de los resultados del XII Censo Nacional de Población (INE, 2019), el IP-M para el municipio de Malacatán fue de: **0.36**. Este valor se encuentra por debajo del promedio del IP-M en el departamento de San Marcos (0.39) y por debajo del IP-M en el país (0.32).

Las dimensiones del IP-M que presentan mayor oportunidad de mejora en Malacatán son: **tecnología y vivienda**

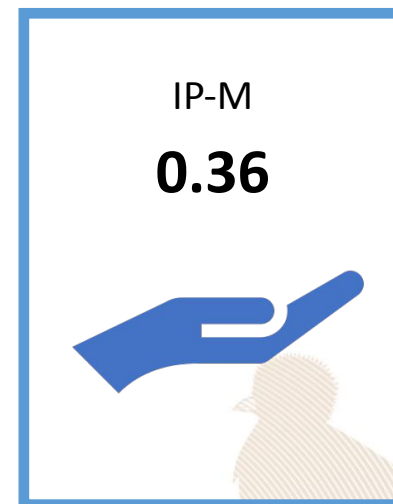

0.27

### Vivienda

Materiales precarios en piso, techo y paredes;  
Hacinamiento



0.27

### Empleo

Trabajo infantil;  
Empleo doméstico;  
Trabajo no remunerado;  
Categorías ocupacionales



0.14

### Educación

Inasistencia escolar;  
Rezago escolar;  
Adultos sin escolaridad;  
Adultos con menos de 6 años de escolaridad



0.21

### Servicios básicos

Acceso restringido a agua;  
Acceso restringido a saneamiento;  
Sin energía eléctrica



0.90

### Tecnología

Sin computadora en el hogar;  
Sin internet en el hogar

**Referencias:**

Instituto Nacional de Estadística de Guatemala (INE). (2019). XII Censo Nacional de Población y VII de Vivienda. Disponible en línea: <https://www.censopoblacion.gt/>  
Programa de las Naciones Unidas para el Desarrollo (PNUD). (2022). Informe Nacional de Desarrollo Humano. Disponible en línea: <https://indhguatemala.org/visualizacion/>

### Comparación entre desempeño del municipio y el promedio departamental

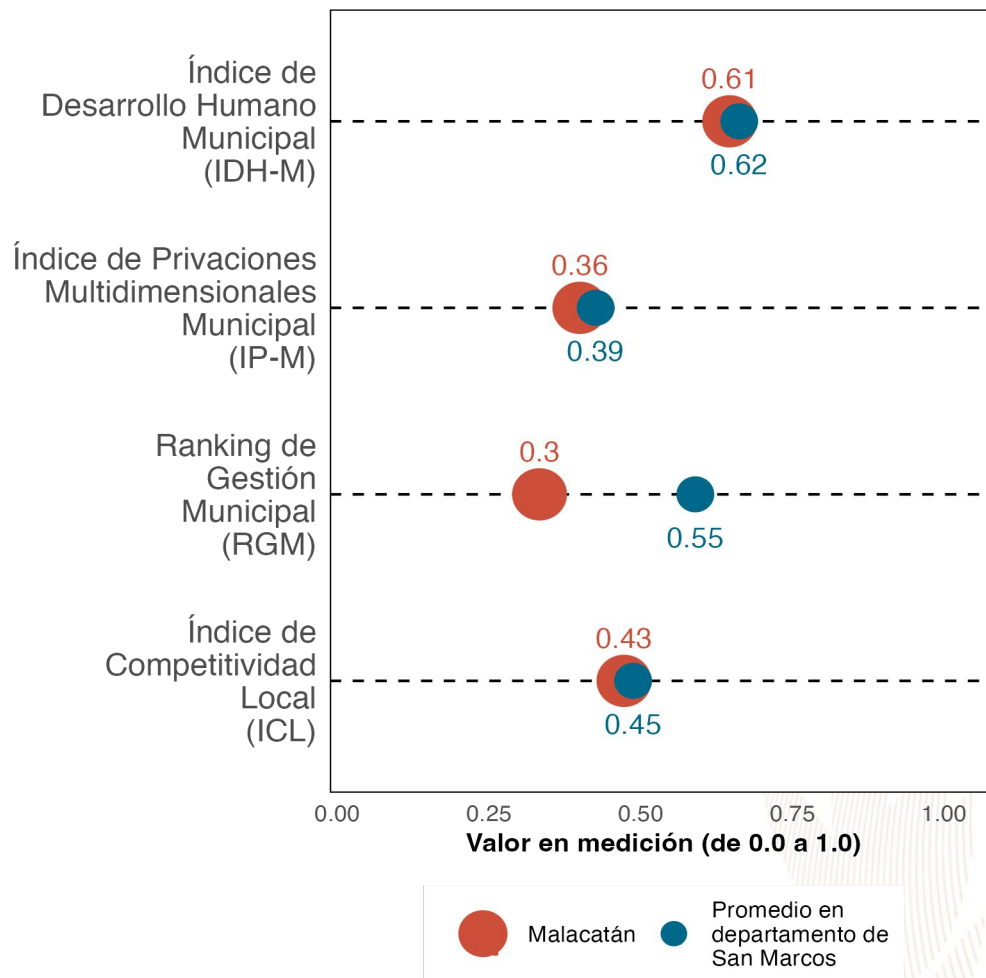

La gráfica compara el desempeño de **Malacatán** con el promedio de los municipios de **San Marcos** en distintas mediciones de desarrollo. Los resultados son:

Índice de Desarrollo Humano Municipal (**IDH-M**): **0.61**. Puesto **19.5** de **30**.

Índice de Privaciones Multidimensionales Municipal (**IP-M**): **0.36**. Puesto **12** de **30**.

Ranking de gestión municipal (**RGM**): **0.3**. Puesto **28** de **30**.

Índice de Competitividad Local (**ICL**): **0.43**. Puesto **18** de **30**.

**Referencias:**

Fundación Para el Desarrollo de Guatemala (FUNDESA). (2022). Índice de Competitividad Local. Disponible en línea: <https://www.fundesa.org.gt/indices-y-evaluaciones-de-pais/indice-de-competitividad-local>  
 Programa de las Naciones Unidas para el Desarrollo (PNUD). (2022). Informe Nacional de Desarrollo Humano. Disponible en línea: <https://indhguatemala.org/visualizacion/>  
 Secretaría de Planificación y Programación de la Presidencia (SEGEPLAN). (2022). Ranking de la Gestión Municipal 2020-2021. Disponible en línea: <https://ranking.segeplan.gob.gt/visor/>



### Brecha para cada indicador por área

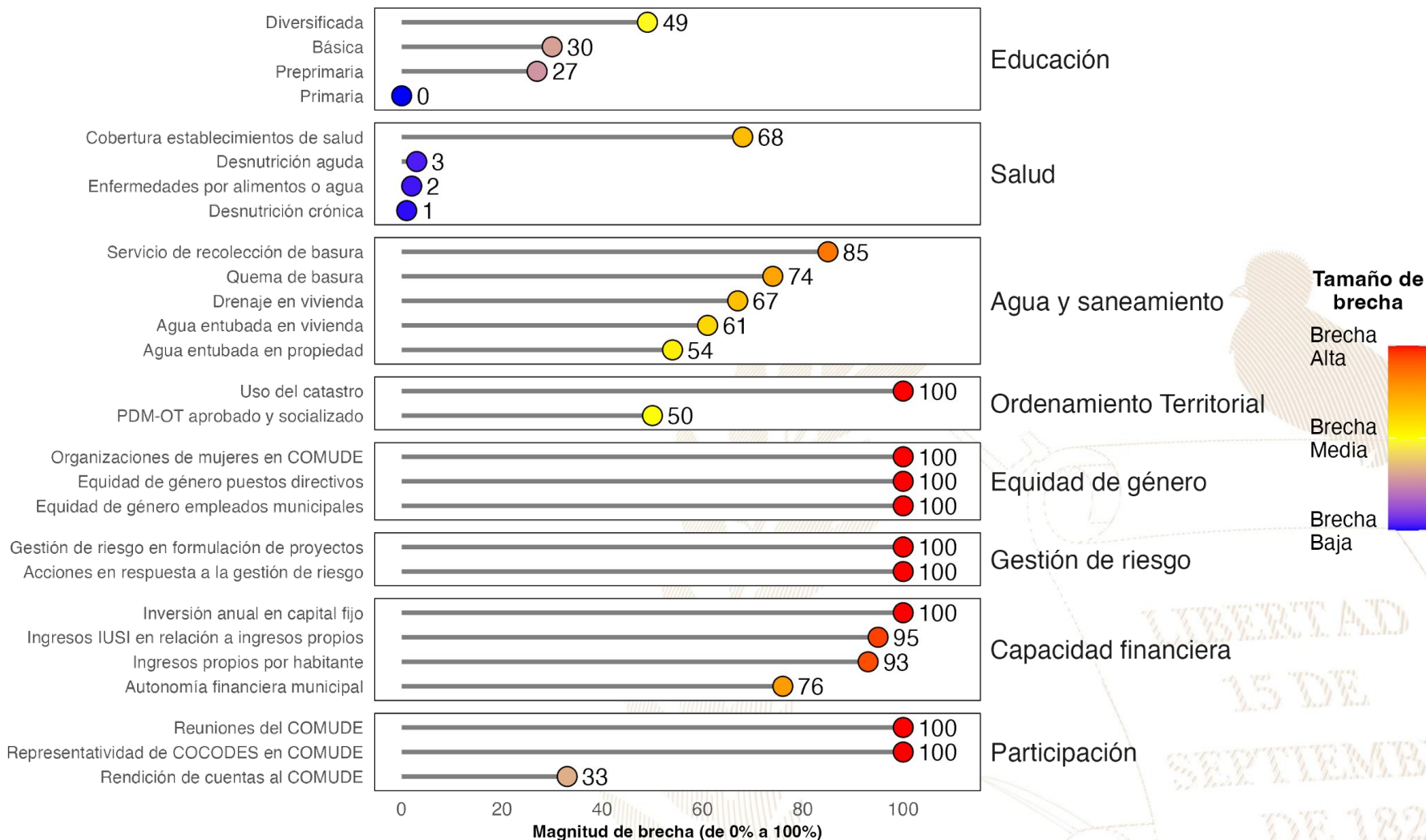

#### Referencias:

La selección de indicadores por área y la estimación de brechas para cada indicador se realizó con base en la información proporcionada a la Secretaría de Coordinación Ejecutiva de la Presidencia por los Ministerios de Educación y de Salud, así como en la información del Ranking de Gestión Municipal (SEGEPLAN, 2022) y el XII Censo Nacional de Población y VII de Vivienda (INE, 2019). Una brecha baja indica que hay poca necesidad de intervenir en el indicador. Una brecha media implica la necesidad de intervenir en el indicador para fortalecerlo. Una brecha alta implica mayor necesidad de intervenir para mejorar el desempeño en el indicador.

Instituto Nacional de Estadística de Guatemala (INE). (2019). XII Censo Nacional de Población y VII de Vivienda. Disponible en línea: <https://www.censopoblacion.gt/>

Secretaría de Planificación y Programación de la Presidencia (SEGEPLAN). (2022). Ranking de la Gestión Municipal 2020-2021. Disponible en línea: <https://ranking.segeplan.gob.gt/visor/>

### Índice de Desarrollo Humano Municipal (IDH-M)

Si **Malacatán** eliminara las brechas en los indicadores de desempeño listados en la gráfica anterior, **los cinco indicadores que tendrían mayor impacto en el IDH-M serían:** (a) autonomía financiera municipal, (b) ingresos propios por habitante, (c) servicio de recolección de basura, (d) agua entubada en vivienda y (e) quema de basura.

#### IDH-M estimado si brecha se elimina

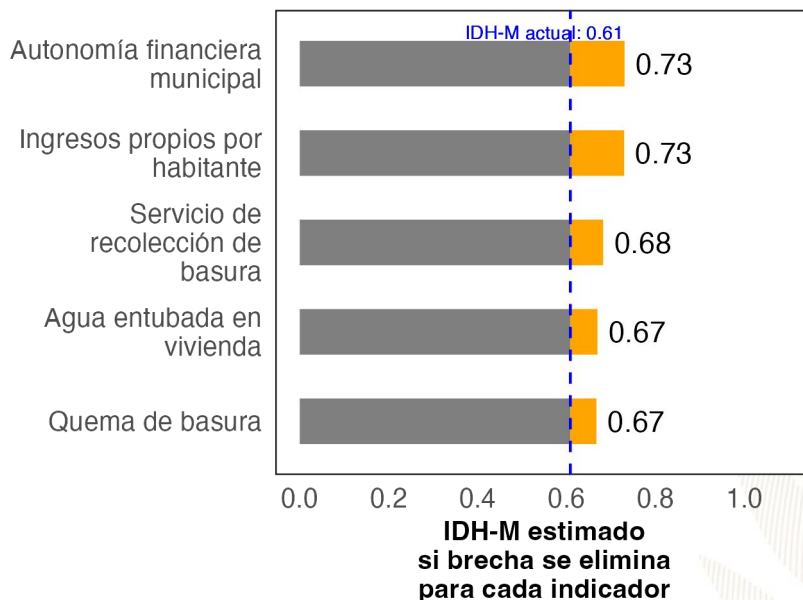

### Ranking de Gestión Municipal (RGM)

Si **Malacatán** eliminara las brechas en los indicadores de desempeño listados en la gráfica anterior, **los cinco indicadores que tendrían mayor impacto en el RGM serían:** (a) acciones en respuesta a la gestión de riesgo, (b) uso del catastro, (c) organizaciones de mujeres en COMUDE, (d) reuniones del COMUDE y (e) representatividad de COCODES en COMUDE.

#### RGM estimado si brecha se elimina

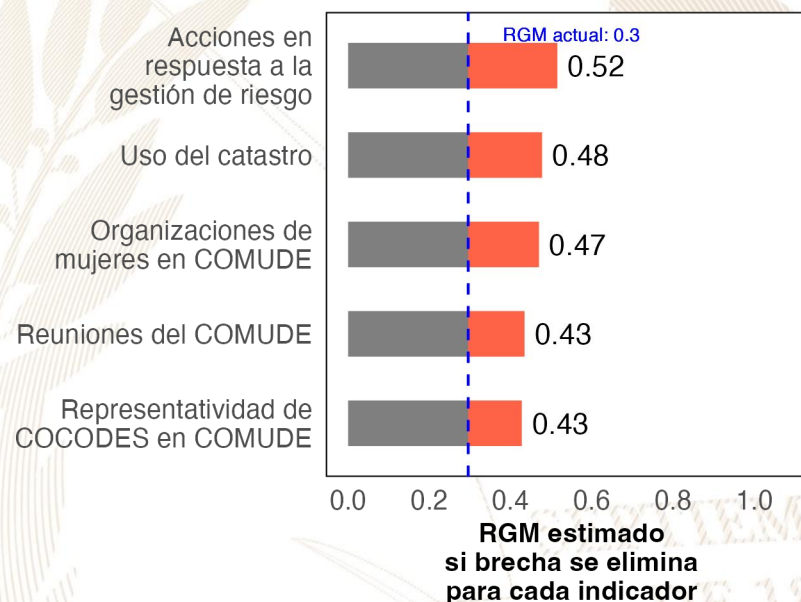

#### Referencias:

Para estimar el incremento en el desempeño se utilizó un modelo de regresión lineal tomando en cuenta la población, urbanización y etnicidad. Se considera que una brecha en un indicador de desarrollo ha sido eliminada si se reduce su valor actual a 0.  
 Instituto Nacional de Estadística de Guatemala (INE). (2019). XII Censo Nacional de Población y VII de Vivienda. Disponible en línea: <https://www.censopoblacion.gt/>  
 Programa de las Naciones Unidas para el Desarrollo (PNUD). (2022). Informe Nacional de Desarrollo Humano. Disponible en línea: <https://indhguatemala.org/visualizacion/>  
 Secretaría de Planificación y Programación de la Presidencia (SEGEPLAN). (2022). Ranking de la Gestión Municipal 2020-2021. Disponible en línea: <https://ranking.segeplan.gob.gt/visor/>

## Ranking Municipal

El Ranking de la Gestión Municipal (RGM) es un instrumento de asesoría creado para que los gobiernos locales, entidades de gobierno, cooperación internacional, academia y población en general cuenten con información precisa acerca de los avances y desafíos existentes en los principales temas de gestión municipal, a partir de la medición de 55 indicadores clasificados en 6 índices, que componen el índice de gestión municipal.

Departamento / Municipio	Resultados del Índice
<b>San Marcos</b>	
<b>Malacatán</b>	
Índice de Información a la Ciudadanía	0.31
Índice de Gestión Financiera	0.28
Índice de Servicios Públicos	0.13
Índice de Gestión Administrativa	0.12
Índice de Gestión Estratégica	0.05
Índice de Participación Ciudadana	0.01

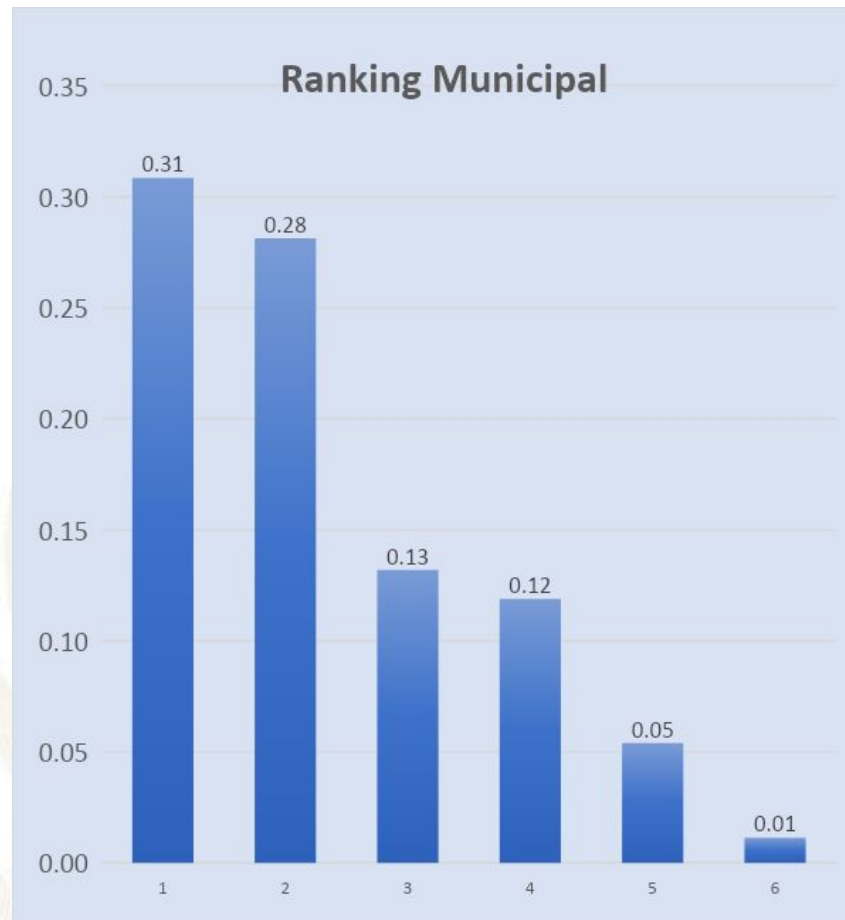





GOBIERNO de  
GUATEMALA  
DR. ALEJANDRO GIAMMATTEI

# *Un Presidente* **MUNICIPALISTA**

10 GIRA PRESIDENCIAL

INFORME DE LOGROS

2020



2023

GOBIERNO CENTRAL A GOBIERNOS LOCALES

## A nivel nacional

Año	No.	Producto público	Comunidad	Beneficiarios	Monto (Q)
2020	1	Becas de inglés para estudiantes y docentes	Todos	6, 110	Q5,563,491.00
2021	2	Becas de inglés para estudiantes y docentes	Todos	2,887	Q. 762,320.00
2022	3	Becas de inglés para estudiantes y docentes	Todos	6,053	Q 30,807,720.00.
2023	4	Becas de inglés para estudiantes y docentes	Todos	8,087	Q. 42, 676, 821.00

## A nivel departamento de San Marcos

Año	No.	Producto público	Comunidad	Beneficiarios	Monto (Q)
2020	1	Programa de Profesionalización de docentes PADEP	Mam	46	Q399,520.00
2020	2	Programa de Formación Inicial Docente FID	K'iche' y Mam	67	Q450,560.00
2020	3	Programa de Textos escolares del Nivel de Educación Preprimaria y Primaria	K'iche', kaqchikel, mam, q'eqchi', q'anjob'al, tz'utujil, ixil, achi, itza', xinca, castellano	64,630	Q1,247,066.42
2020	4	Programa de Becas de Inglés, para el fortalecimiento de las competencias lingüísticas	Todos	55	N/A
2021	5	Programa de Profesionalización de docentes PADEP	Mam - Sipakapense	92	Q734,360.00
2021	6	Programa de Formación Inicial Docente FID	Mam y español	53	Q30,560.00
2021	7	Programa de Textos escolares del Nivel de Educación Preprimaria y Primaria	K'iche', kaqchikel, mam, q'eqchi', q'anjob'al, tz'utujil, ixil, achi,	63,178	Q1,746,243.16
2021	8	Programa de Becas de Inglés, para el fortalecimiento de las competencias lingüísticas	Todos	54	N/A
2022	9	Programa de Profesionalización de docentes PADEP	Mam - Sipakapense	80	Q1,264,960.00
2022	10	Programa de Formación Inicial Docente FID	Mam y español	64	Q352,000.00
2022	11	Programa de Textos escolares del Nivel de Educación Preprimaria y Primaria	K'iche', Kaqchikel, Mam, Q'eqchi', Q'anjob'al, Tz'utujil, Ixil, Achi, Poqomchi', Ch'orti', Popti'	12,538	Q61,937.72
2022	12	Programa de Becas de Inglés, para el fortalecimiento de las competencias lingüísticas	Todos	173	N/A
2023	13	Programa de Profesionalización de docentes PADEP	Mam - Sipakapense	212	Q711,040.00
2023	14	Programa de Formación Inicial Docente FID	Mam y español	32	Q101,200.00
2023	15	Programa de Textos escolares del Nivel de Educación Preprimaria y Primaria	K'iche', kaqchikel, Mam, Q'eqchi', Q'anjob'al, Tz'utujil, Ixil, Achi,	60,594	Q1,612,726.09
2023	16	Programa de Becas de Inglés, para el fortalecimiento de las competencias lingüísticas	Todos	1,011	N/A



## Malacatán, San Marcos

Año	No.	Producto público	Comunidad	Beneficiarios	Monto (Q)
2020	1	Cuadernos De Trabajo Impresos Para Estudiantes Del Nivel Preprimario	Malacatán	3689	Q70,755.02
2020	2	Textos Impresos Para Estudiantes Del Nivel Primario	Malacatán	3689	Q218,089.99
2020	3	Establecimientos Del Nivel Preprimaria Atendidos Con Gratuidad	Malacatán	3516	Q72,633.62
2020	4	Establecimientos Del Nivel Primario Atendidos Con Gratuidad	Malacatán	15731	Q579,264.92
2020	5	Establecimientos Del Ciclo Básico Atendidos Con Gratuidad	Malacatán	3171	Q193,590.84
2020	6	Establecimientos Del Ciclo Diversificado Atendidos Con Gratuidad	Malacatán	381	Q21,868.35
2020	7	Estudiantes Del Nivel Preprimario Beneficiados Con Útiles Escolares	Malacatán	3516	Q190,835.00
2020	8	Estudiantes Del Nivel Primario Beneficiados Con Útiles Escolares	Malacatán	15731	Q856,565.00
2020	9	Docentes Del Nivel Preprimario Beneficiados Con Valijas Didácticas	Malacatán	165	Q36,300.00
2020	10	Docentes Del Nivel Primario Beneficiados Con Valijas Didácticas	Malacatán	626	Q137,720.00
2020	11	Estudiantes del nivel preprimario atendidos con alimentación escolar	Malacatán	3208	Q2,593,778.13
2020	12	Estudiantes del nivel primario atendidos con alimentación escolar	Malacatán	15724	Q12,620,062.96
2020	13	Estudiantes del nivel preprimario del sector oficial atendidos en el sistema escolar (Monolingüe y bilingüe)	Malacatán	3379	Q15,461,196.39
2020	14	Estudiantes del nivel primario del sector oficial atendidos en el sistema escolar. (Monolingüe y Bilingüe)	Malacatán	16097	Q58,897,010.71
2020	15	Estudiantes de primaria de adultos del sector oficial atendidos en el sistema escolar	Malacatán	47	Q407,370.15
2020	16	Estudiantes del ciclo básico del sector oficial atendidos en el sistema escolar (Telesecundaria, nufed, oficial).	Malacatán	3217	Q1,797,508.95
2020	17	Estudiantes del ciclo diversificado del sector oficial atendidos en el sistema escolar. (Todas las ramas de enseñanzas)	Malacatán	386	Q1,772,331.23
2020	18	Estudiantes del Programa de Educación Primaria de Adultos por Correspondencia (PEAC), atendidos	Malacatán	26	N/A
2020	19	Estudiantes del Programa Centros Municipales de Capacitación y Formación Humana (CEMUCAF) atendidos en áreas técnico-laborales	Malacatán	202	N/A
2020	20	Estudiantes del programa de modalidades flexibles atendidos	Malacatán	175	N/A



## Malacatán, San Marcos

Año	No.	Producto público	Comunidad	Beneficiarios	Monto (Q)
2021	21	Cuadernos De Trabajo Impresos Para Estudiantes Del Nivel Preprimario	Malacatán	3336	Q57,122.31
2021	22	Textos Impresos Para Estudiantes Del Nivel Primario	Malacatán	11994	Q193,706.70
2021	23	Establecimientos Del Nivel Preprimaria Atendidos Con Gratuidad	Malacatán	4141	Q148,416.32
2021	24	Establecimientos Del Nivel Primario Atendidos Con Gratuidad	Malacatán	16508	Q818,319.41
2021	25	Establecimientos Del Ciclo Básico Atendidos Con Gratuidad	Malacatán	3038	Q328,073.32
2021	26	Establecimientos Del Ciclo Diversificado Atendidos Con Gratuidad	Malacatán	333	Q36,353.30
2021	27	Estudiantes Del Nivel Preprimaria Con Cobertura De Seguro Médico Escolar	Malacatán	4204	Q160,190.31
2021	28	Estudiantes Del Nivel Primaria Con Cobertura De Seguro Médico Escolar	Malacatán	16487	Q628,224.93
2021	29	Estudiantes Del Nivel Preprimario Beneficiados Con Útiles Escolares	Malacatán	3259	Q176,783.48
2021	30	Estudiantes Del Nivel Primario Beneficiados Con Útiles Escolares	Malacatán	15744	Q858,781.10
2021	31	Docentes Del Nivel Preprimario Beneficiados Con Valijas Didácticas	Malacatán	165	Q36,459.90
2021	32	Docentes Del Nivel Primario Beneficiados Con Valijas Didácticas	Malacatán	634	Q139,480.00
2021	33	Estudiantes del nivel preprimario atendidos con alimentación escolar	Malacatán	4149	Q2,830,664.10
2021	34	Estudiantes del nivel primario atendidos con alimentación escolar	Malacatán	16540	Q11,954,593.05
2021	35	Estudiantes del nivel preprimario del sector oficial atendidos en el sistema escolar (Monolingüe y bilingüe)	Malacatán	4316	Q16,882,424.93
2021	36	Estudiantes del nivel primario del sector oficial atendidos en el sistema escolar. (Monolingüe y Bilingüe)	Malacatán	16983	Q61,363,051.44
2021	37	Estudiantes de primaria de adultos del sector oficial atendidos en el sistema escolar	Malacatán	32	Q406,134.00
2021	38	Estudiantes del ciclo básico del sector oficial atendidos en el sistema escolar (Telesecundaria, nufed, oficial).	Malacatán	3121	Q1,529,796.99
2021	39	Estudiantes del ciclo diversificado del sector oficial atendidos en el sistema escolar. (Todas las ramas de enseñanzas)	Malacatán	349	Q1,723,578.86
2021	40	Estudiantes del Programa de Educación Primaria de Adultos por Correspondencia (PEAC), atendidos	Malacatán	31	N/A
2021	41	Estudiantes del Programa Centros Municipales de Capacitación y Formación Humana (CEMUCAF) atendidos en áreas técnico-laborales	Malacatán	118	N/A
2021	42	Estudiantes del programa de modalidades flexibles atendidos	Malacatán	369	N/A

## Malacatán, San Marcos

Año	No.	Producto público	Comunidad	Beneficiarios	Monto (Q)
2022	43	Cuadernos De Trabajo Impresos Para Estudiantes Del Nivel Preprimario	Malacatán	4268	Q70,635.40
2022	44	Textos Impresos Para Estudiantes Del Nivel Primario	Malacatán	16975	Q810,895.75
2022	45	Establecimientos Del Nivel Preprimaria Atendidos Con Gratuidad	Malacatán	4159	Q177,730.71
2022	46	Establecimientos Del Nivel Primario Atendidos Con Gratuidad	Malacatán	16566	Q867,273.62
2022	47	Establecimientos Del Ciclo Básico Atendidos Con Gratuidad	Malacatán	3038	Q313,876.05
2022	48	Establecimientos Del Ciclo Diversificado Atendidos Con Gratuidad	Malacatán	335	Q38,637.83
2022	49	Estudiantes Del Nivel Preprimaria Con Cobertura De Seguro Médico Escolar	Malacatán	4726	Q501,456.73
2022	50	Estudiantes Del Nivel Primaria Con Cobertura De Seguro Médico Escolar	Malacatán	16882	Q1,903,005.12
2022	51	Estudiantes Del Nivel Preprimario Beneficiados Con Útiles Escolares	Malacatán	4187	Q228,118.40
2022	52	Estudiantes Del Nivel Primario Beneficiados Con Útiles Escolares	Malacatán	16566	Q902,475.00
2022	53	Docentes Del Nivel Preprimario Beneficiados Con Valijas Didácticas	Malacatán	173	Q75,434.84
2022	54	Docentes Del Nivel Primario Beneficiados Con Valijas Didácticas	Malacatán	636	Q275,000.00
2022	55	Estudiantes del nivel preprimario atendidos con alimentación escolar	Malacatán	4656	Q4,848,270.00
2022	56	Estudiantes del nivel primario atendidos con alimentación escolar	Malacatán	16758	Q18,022,890.00
2022	57	Estudiantes del nivel preprimario del sector oficial atendidos en el sistema escolar (Monolingüe y bilingüe)	Malacatán	4798	Q17,650,859.21
2022	58	Estudiantes del nivel primario del sector oficial atendidos en el sistema escolar. (Monolingüe y Bilingüe)	Malacatán	17270	Q66,956,263.07
2022	59	Estudiantes de primaria de adultos del sector oficial atendidos en el sistema escolar	Malacatán	40	Q413,634.00
2022	60	Estudiantes del ciclo básico del sector oficial atendidos en el sistema escolar (Telesecundaria, nufed, oficial).	Malacatán	2984	Q1,493,764.59
2022	61	Estudiantes del ciclo diversificado del sector oficial atendidos en el sistema escolar. (Todas las ramas de enseñanzas)	Malacatán	345	Q1,607,098.97
2022	62	Estudiantes del Programa de Educación Primaria de Adultos por Correspondencia (PEAC), atendidos	Malacatán	57	N/A
2022	63	Estudiantes del Programa Centros Municipales de Capacitación y Formación Humana (CEMUCAF) atendidos en áreas técnico-laborales	Malacatán	127	N/A
2022	64	Estudiantes del programa de modalidades flexibles atendidos	Malacatán	413	N/A

## Malacatán, San Marcos

Año	No.	Producto público	Comunidad	Beneficiarios	Monto (Q)
2023	65	Cuadernos De Trabajo Impresos Para Estudiantes Del Nivel Preprimario	Malacatán	4702	Q88,679.72
2023	66	Textos Impresos Para Estudiantes Del Nivel Primario	Malacatán	9547	Q94,362.55
2023	67	Establecimientos Del Nivel Preprimaria Atendidos Con Gratuidad	Malacatán	4045	Q137,601.79
2023	68	Establecimientos Del Nivel Primario Atendidos Con Gratuidad	Malacatán	17001	Q604,184.97
2023	69	Establecimientos Del Ciclo Básico Atendidos Con Gratuidad	Malacatán	2870	Q211,933.59
2023	70	Establecimientos Del Ciclo Diversificado Atendidos Con Gratuidad	Malacatán	364	Q28,561.48
2023	71	Estudiantes Del Nivel Preprimaria Con Cobertura De Seguro Médico Escolar	Malacatán	4462	Q345,430.74
2023	72	Estudiantes Del Nivel Primaria Con Cobertura De Seguro Médico Escolar	Malacatán	17627	Q1,350,575.53
2023	73	Estudiantes Del ciclo básico Con Cobertura De Seguro Médico Escolar	Malacatán	3118	Q201,452.22
2023	74	Estudiantes Del ciclo diversificado Con Cobertura De Seguro Médico Escolar	Malacatán	410	Q29,133.52
2023	75	Estudiantes Del Nivel Preprimario Beneficiados Con Útiles Escolares	Malacatán	4045	Q222,165.30
2023	76	Estudiantes Del Nivel Primario Beneficiados Con Útiles Escolares	Malacatán	17001	Q 928,313.00
2023	77	Estudiantes Del Ciclo Básico Beneficiados Con Útiles Escolares	Malacatán	2870	Q287,000.00
2023	78	Estudiantes Del Ciclo Diversificado Beneficiados Con Útiles Escolares	Malacatán	333	Q32,758.00
2023	79	Docentes Del Nivel Preprimario Beneficiados Con Valijas Didácticas	Malacatán	177	Q77,209.40



## Malacatán, San Marcos

Año	No.	Producto público	Comunidad	Beneficiarios	Monto (Q)
2023	80	Docentes Del Nivel Primario Beneficiados Con Valijas Didácticas	Malacatán	623	Q247,688.50
2023	81	Docentes Del Ciclo Básico Beneficiados Con Valijas Didácticas	Malacatán	112	Q49,060.00
2023	82	Docentes Del Ciclo Diversificado Beneficiados Con Valijas Didácticas	Malacatán	34	Q17,160.00
2023	83	Estudiantes del nivel preprimario atendidos con alimentación escolar	Malacatán	4280	Q3,998,010.00
2023	84	Estudiantes del nivel primario atendidos con alimentación escolar	Malacatán	17121	Q16,329,412.04
2023	85	Estudiantes del nivel medio atendidos con alimentación escolar	Malacatán	3310	Q2,083,083.35
2023	86	Estudiantes del nivel preprimario del sector oficial atendidos en el sistema escolar (Monolingüe y bilingüe)	Malacatán	4372	Q12,334,861.34
2023	87	Estudiantes del nivel primario del sector oficial atendidos en el sistema escolar. (Monolingüe y Bilingüe)	Malacatán	17211	Q47,647,838.04
2023	88	Estudiantes de primaria de adultos del sector oficial atendidos en el sistema escolar	Malacatán	54	Q284,823.75
2023	89	Estudiantes del ciclo básico del sector oficial atendidos en el sistema escolar (Telesecundaria, nufed, oficial).	Malacatán	2945	Q1,028,591.63
2023	90	Estudiantes del ciclo diversificado del sector oficial atendidos en el sistema escolar. (Todas las ramas de enseñanzas)	Malacatán	405	Q1,102,580.50
2023	91	Estudiantes del Programa de Educación Primaria de Adultos por Correspondencia (PEAC), atendidos	Malacatán	50	N/A
2023	92	Estudiantes del Programa Centros Municipales de Capacitación y Formación Humana (CEMUCAF) atendidos en áreas técnico-laborales	Malacatán	55	N/A
2023	93	Estudiantes del programa de modalidades flexibles atendidos	Malacatán	188	N/A

## A nivel nacional

Año	No.	Producto público	Comunidad	Beneficiarios	Monto (Q)
2020	1	Becas de inglés para estudiantes y docentes	Todos	6, 110	Q5,563,491.00
2021	2	Becas de inglés para estudiantes y docentes	Todos	2,887	Q. 762,320.00
2022	3	Becas de inglés para estudiantes y docentes	Todos	6,053	Q 30,807,720.00.
2023	4	Becas de inglés para estudiantes y docentes	Todos	8,087	Q. 42, 676, 821.00

## A nivel departamento de San Marcos

Año	No.	Producto público	Comunidad	Beneficiarios	Monto (Q)
2020	1	Programa de Profesionalización de docentes PADEP	Mam	46	Q399,520.00
2020	2	Programa de Formación Inicial Docente FID	K'iche' y Mam	67	Q450,560.00
2020	3	Programa de Textos escolares del Nivel de Educación Preprimaria y Primaria	K'iche', kaqchikel, mam, q'eqchi', q'anjob'al, tz'utujil, ixil, achi, itza', xinca, castellano	64,630	Q1,247,066.42
2020	4	Programa de Becas de Inglés, para el fortalecimiento de las competencias lingüísticas	Todos	55	N/A
2021	5	Programa de Profesionalización de docentes PADEP	Mam - Sipakapense	92	Q734,360.00
2021	6	Programa de Formación Inicial Docente FID	Mam y español	53	Q30,560.00
2021	7	Programa de Textos escolares del Nivel de Educación Preprimaria y Primaria	K'iche', kaqchikel, mam, q'eqchi', q'anjob'al, tz'utujil, ixil, achi,	63,178	Q1,746,243.16
2021	8	Programa de Becas de Inglés, para el fortalecimiento de las competencias lingüísticas	Todos	54	N/A
2022	9	Programa de Profesionalización de docentes PADEP	Mam - Sipakapense	80	Q1,264,960.00
2022	10	Programa de Formación Inicial Docente FID	Mam y español	64	Q352,000.00
2022	11	Programa de Textos escolares del Nivel de Educación Preprimaria y Primaria	K'iche', Kaqchikel, Mam, Q'eqchi', Q'anjob'al, Tz'utujil, Ixil, Achi, Poqomchi', Ch'orti', Popti'	12,538	Q61,937.72
2022	12	Programa de Becas de Inglés, para el fortalecimiento de las competencias lingüísticas	Todos	173	N/A
2023	13	Programa de Profesionalización de docentes PADEP	Mam - Sipakapense	212	Q711,040.00
2023	14	Programa de Formación Inicial Docente FID	Mam y español	32	Q101,200.00
2023	15	Programa de Textos escolares del Nivel de Educación Preprimaria y Primaria	K'iche', kaqchikel, Mam, Q'eqchi', Q'anjob'al, Tz'utujil, Ixil, Achi,	60,594	Q1,612,726.09
2023	16	Programa de Becas de Inglés, para el fortalecimiento de las competencias lingüísticas	Todos	1,011	N/A

## Malacatán, San Marcos

Año	No.	Producto público	Comunidad	Beneficiarios	Monto (Q)
2020	1	Cuadernos De Trabajo Impresos Para Estudiantes Del Nivel Preprimario	Malacatán	3,689	Q70,755.02
2020	2	Textos Impresos Para Estudiantes Del Nivel Primario	Malacatán	3,689	Q218,089.99
2020	3	Establecimientos Del Nivel Preprimaria Atendidos Con Gratuidad	Malacatán	3,516	Q72,633.62
2020	4	Establecimientos Del Nivel Primario Atendidos Con Gratuidad	Malacatán	15,731	Q 579,264.92
2020	5	Establecimientos Del Ciclo Básico Atendidos Con Gratuidad	Malacatán	3,171	Q193,590.84
2020	6	Establecimientos Del Ciclo Diversificado Atendidos Con Gratuidad	Malacatán	381	Q21,868.35
2020	7	Estudiantes Del Nivel Preprimario Beneficiados Con Útiles Escolares	Malacatán	3,516	Q190,835.00
2020	8	Estudiantes Del Nivel Primario Beneficiados Con Útiles Escolares	Malacatán	15,731	Q 856,565.00
2020	9	Docentes Del Nivel Preprimario Beneficiados Con Valijas Didácticas	Malacatán	165	Q36,300.00
2020	10	Docentes Del Nivel Primario Beneficiados Con Valijas Didácticas	Malacatán	626	Q137,720.00
2020	11	Estudiantes del nivel preprimario atendidos con alimentación escolar	Malacatán	3,208	Q2,593,778.13
2020	12	Estudiantes del nivel primario atendidos con alimentación escolar	Malacatán	15,724	Q12,620,062.96
2020	13	Estudiantes del nivel preprimario del sector oficial atendidos en el sistema escolar (Monolingüe y bilingüe)	Malacatán	3,379	Q15,461,196.39
2020	14	Estudiantes del nivel primario del sector oficial atendidos en el sistema escolar. (Monolingüe y Bilingüe)	Malacatán	16,097	Q58,897,010.71
2020	15	Estudiantes de primaria de adultos del sector oficial atendidos en el sistema escolar	Malacatán	47	Q407,370.15
2020	16	Estudiantes del ciclo básico del sector oficial atendidos en el sistema escolar (Telesecundaria, nufed, oficial).	Malacatán	3,217	Q1,797,508.95
2020	17	Estudiantes del ciclo diversificado del sector oficial atendidos en el sistema escolar. (Todas las ramas de enseñanzas)	Malacatán	386	Q1,772,331.23
2020	18	Estudiantes del Programa de Educación Primaria de Adultos por Correspondencia (PEAC), atendidos	Malacatán	26	N/A
2020	19	Estudiantes del Programa Centros Municipales de Capacitación y Formación Humana (CEMUCAF) atendidos en áreas técnico-laborales	Malacatán	202	N/A
2020	20	Estudiantes del programa de modalidades flexibles atendidos	Malacatán	175	N/A



## Malacatán, San Marcos

Año	No.	Producto público	Comunidad	Beneficiarios	Monto (Q)
2021	21	Cuadernos De Trabajo Impresos Para Estudiantes Del Nivel Preprimario	Malacatán	3,336	Q57,122.31
2021	22	Textos Impresos Para Estudiantes Del Nivel Primario	Malacatán	11,994	Q193,706.70
2021	23	Establecimientos Del Nivel Preprimaria Atendidos Con Gratuidad	Malacatán	4,141	Q148,416.32
2021	24	Establecimientos Del Nivel Primario Atendidos Con Gratuidad	Malacatán	16,508	Q818,319.41
2021	25	Establecimientos Del Ciclo Básico Atendidos Con Gratuidad	Malacatán	3,038	Q328,073.32
2021	26	Establecimientos Del Ciclo Diversificado Atendidos Con Gratuidad	Malacatán	333	Q36,353.30
2021	27	Estudiantes Del Nivel Preprimaria Con Cobertura De Seguro Médico Escolar	Malacatán	4,204	Q160,190.31
2021	28	Estudiantes Del Nivel Primaria Con Cobertura De Seguro Médico Escolar	Malacatán	16,487	Q628,224.93
2021	29	Estudiantes Del Nivel Preprimario Beneficiados Con Útiles Escolares	Malacatán	3,259	Q176,783.48
2021	30	Estudiantes Del Nivel Primario Beneficiados Con Útiles Escolares	Malacatán	15,744	Q858,781.10
2021	31	Docentes Del Nivel Preprimario Beneficiados Con Valijas Didácticas	Malacatán	165	Q36,459.90
2021	32	Docentes Del Nivel Primario Beneficiados Con Valijas Didácticas	Malacatán	634	Q139,480.00
2021	33	Estudiantes del nivel preprimario atendidos con alimentación escolar	Malacatán	4,149	Q2,830,664.10
2021	34	Estudiantes del nivel primario atendidos con alimentación escolar	Malacatán	16,540	Q11,954,593.05
2021	35	Estudiantes del nivel preprimario del sector oficial atendidos en el sistema escolar (Monolingüe y bilingüe)	Malacatán	4,316	Q16,882,424.93
2021	36	Estudiantes del nivel primario del sector oficial atendidos en el sistema escolar. (Monolingüe y Bilingüe)	Malacatán	16,983	Q61,363,051.44
2021	37	Estudiantes de primaria de adultos del sector oficial atendidos en el sistema escolar	Malacatán	32	Q406,134.00
2021	38	Estudiantes del ciclo básico del sector oficial atendidos en el sistema escolar (Telesecundaria, nufed, oficial).	Malacatán	3,121	Q1,529,796.99
2021	39	Estudiantes del ciclo diversificado del sector oficial atendidos en el sistema escolar. (Todas las ramas de enseñanzas)	Malacatán	349	Q1,723,578.86
2021	40	Estudiantes del Programa de Educación Primaria de Adultos por Correspondencia (PEAC), atendidos	Malacatán	31	N/A
2021	41	Estudiantes del Programa Centros Municipales de Capacitación y Formación Humana (CEMUCAF) atendidos en áreas técnico-laborales	Malacatán	118	N/A
2021	42	Estudiantes del programa de modalidades flexibles atendidos	Malacatán	369	N/A

## Malacatán, San Marcos

Año	No.	Producto público	Comunidad	Beneficiarios	Monto (Q)
2022	43	Cuadernos De Trabajo Impresos Para Estudiantes Del Nivel Preprimario	Malacatán	4,268	Q70,635.40
2022	44	Textos Impresos Para Estudiantes Del Nivel Primario	Malacatán	16,975	Q810,895.75
2022	45	Establecimientos Del Nivel Preprimaria Atendidos Con Gratuidad	Malacatán	4,159	Q177,730.71
2022	46	Establecimientos Del Nivel Primario Atendidos Con Gratuidad	Malacatán	16,566	Q867,273.62
2022	47	Establecimientos Del Ciclo Básico Atendidos Con Gratuidad	Malacatán	3,038	Q313,876.05
2022	48	Establecimientos Del Ciclo Diversificado Atendidos Con Gratuidad	Malacatán	335	Q38,637.83
2022	49	Estudiantes Del Nivel Preprimaria Con Cobertura De Seguro Médico Escolar	Malacatán	4,726	Q501,456.73
2022	50	Estudiantes Del Nivel Primaria Con Cobertura De Seguro Médico Escolar	Malacatán	16,882	Q1,903,005.12
2022	51	Estudiantes Del Nivel Preprimario Beneficiados Con Útiles Escolares	Malacatán	4,187	Q228,118.40
2022	52	Estudiantes Del Nivel Primario Beneficiados Con Útiles Escolares	Malacatán	16,566	Q902,475.00
2022	53	Estudiantes Del Ciclo Básico Beneficiados Con Útiles Escolares	Malacatán	173	Q75,434.84
2022	54	Docentes Del Nivel Primario Beneficiados Con Valijas Didácticas	Malacatán	636	Q275,000.00
2022	55	Estudiantes del nivel preprimario atendidos con alimentación escolar	Malacatán	4,656	Q4,848,270.00
2022	56	Estudiantes del nivel primario atendidos con alimentación escolar	Malacatán	16,758	Q18,022,890.00
2022	57	Estudiantes del nivel preprimario del sector oficial atendidos en el sistema escolar (Monolingüe y bilingüe)	Malacatán	4,798	Q17,650,859.21
2022	58	Estudiantes del nivel primario del sector oficial atendidos en el sistema escolar. (Monolingüe y Bilingüe)	Malacatán	17,270	Q66,956,263.07
2022	59	Estudiantes de primaria de adultos del sector oficial atendidos en el sistema escolar	Malacatán	40	Q413,634.00
2022	60	Estudiantes del ciclo básico del sector oficial atendidos en el sistema escolar (Telesecundaria, nufed, oficial).	Malacatán	2,984	Q1,493,764.59
2022	61	Estudiantes del ciclo diversificado del sector oficial atendidos en el sistema escolar. (Todas las ramas de enseñanzas)	Malacatán	345	Q1,607,098.97
2022	62	Estudiantes del Programa de Educación Primaria de Adultos por Correspondencia (PEAC), atendidos	Malacatán	57	N/A
2022	63	Estudiantes del Programa Centros Municipales de Capacitación y Formación Humana (CEMUCAF) atendidos en áreas técnico-laborales	Malacatán	127	N/A
2022	64	Estudiantes del programa de modalidades flexibles atendidos	Malacatán	413	N/A

## Malacatán, San Marcos

Año	No.	Producto público	Comunidad	Beneficiarios	Monto (Q)
2023	65	Cuadernos De Trabajo Impresos Para Estudiantes Del Nivel Preprimario	Malacatán	4,702	Q88,679.72
2023	66	Textos Impresos Para Estudiantes Del Nivel Primario	Malacatán	9,547	Q94,362.55
2023	67	Establecimientos Del Nivel Preprimaria Atendidos Con Gratuidad	Malacatán	4,045	Q137,601.79
2023	68	Establecimientos Del Nivel Primario Atendidos Con Gratuidad	Malacatán	17,001	Q604,184.97
2023	69	Establecimientos Del Ciclo Básico Atendidos Con Gratuidad	Malacatán	2,870	Q211,933.59
2023	70	Establecimientos Del Ciclo Diversificado Atendidos Con Gratuidad	Malacatán	364	Q28,561.48
2023	71	Estudiantes Del Nivel Preprimaria Con Cobertura De Seguro Médico Escolar	Malacatán	4,462	Q345,430.74
2023	72	Estudiantes Del Nivel Primaria Con Cobertura De Seguro Médico Escolar	Malacatán	17,627	Q1,350,575.53
2023	73	Estudiantes Del ciclo básico Con Cobertura De Seguro Médico Escolar	Malacatán	3,118	Q201,452.22
2023	74	Estudiantes Del ciclo diversificado Con Cobertura De Seguro Médico Escolar	Malacatán	410	Q29,133.52
2023	75	Estudiantes Del Nivel Preprimario Beneficiados Con Útiles Escolares	Malacatán	4,045	Q222,165.30
2023	76	Estudiantes Del Nivel Primario Beneficiados Con Útiles Escolares	Malacatán	17,001	Q928,313.00
2023	77	Estudiantes Del Ciclo Básico Beneficiados Con Útiles Escolares	Malacatán	2,870	Q287,000.00
2023	78	Estudiantes Del Ciclo Diversificado Beneficiados Con Útiles Escolares	Malacatán	333	Q32,758.00
2023	79	Docentes Del Nivel Preprimario Beneficiados Con Valijas Didácticas	Malacatán	177	Q77,209.40



## Malacatán, San Marcos

Año	No.	Producto público	Comunidad	Beneficiarios	Monto (Q)
2023	80	Docentes Del Nivel Primario Beneficiados Con Valijas Didácticas	Malacatán	623	Q247,688.50
2023	81	Docentes Del Ciclo Básico Beneficiados Con Valijas Didácticas	Malacatán	112	Q49,060.00
2023	82	Docentes Del Ciclo Diversificado Beneficiados Con Valijas Didácticas	Malacatán	34	Q17,160.00
2023	83	Estudiantes del nivel preprimario atendidos con alimentación escolar	Malacatán	4,280	Q3,998,010.00
2023	84	Estudiantes del nivel primario atendidos con alimentación escolar	Malacatán	17,121	Q16,329,412.04
2023	85	Estudiantes del nivel medio atendidos con alimentación escolar	Malacatán	3,310	Q2,083,083.35
2023	86	Estudiantes del nivel preprimario del sector oficial atendidos en el sistema escolar (Monolingüe y bilingüe)	Malacatán	4,372	Q12,334,861.34
2023	87	Estudiantes del nivel primario del sector oficial atendidos en el sistema escolar. (Monolingüe y Bilingüe)	Malacatán	17,211	Q47,647,838.04
2023	88	Estudiantes de primaria de adultos del sector oficial atendidos en el sistema escolar	Malacatán	54	Q284,823.75
2023	89	Estudiantes del ciclo básico del sector oficial atendidos en el sistema escolar (Telesecundaria, nufed, oficial).	Malacatán	2,945	Q1,028,591.63
2023	90	Estudiantes del ciclo diversificado del sector oficial atendidos en el sistema escolar. (Todas las ramas de enseñanzas)	Malacatán	405	Q1,102,580.50
2023	91	Estudiantes del Programa de Educación Primaria de Adultos por Correspondencia (PEAC), atendidos	Malacatán	50	N/A
2023	92	Estudiantes del Programa Centros Municipales de Capacitación y Formación Humana (CEMUCAF) atendidos en áreas técnico-laborales	Malacatán	55	N/A
2023	93	Estudiantes del programa de modalidades flexibles atendidos	Malacatán	188	N/A

## Malacatán, San Marcos

Año	No.	Producto público	Comunidad	Beneficiarios	Monto (Q)
2020	1	BONO EDUCACIÓN	N/A	195	Q 445,500.00
2020	2	BONO NIÑAS Y ADOLESCENTES EN EDUCACIÓN	N/A	209	Q 502,500.00
2020	3	BONO SALUD	N/A	200	Q 460,000.00
2020	4	BONO SALUD DE 0 A 2 AÑOS	N/A	28	Q 106,000.00
2020	5	PROGRAMA SOCIAL PARA LA ATENCION A NIÑAS Y ADOLESCENTES EMBARAZADAS O MADRES VICTIMAS DE VIOLENCIA SEXUAL MENORES DE 14 AÑOS CUYOS CASOS HAYAN SIDO JUDICIALIZADOS	20 DE AGOSTO	1	Q 9,000.00
2020	6	PROGRAMA SOCIAL PARA LA ATENCION A NIÑAS Y ADOLESCENTES EMBARAZADAS O MADRES VICTIMAS DE VIOLENCIA SEXUAL MENORES DE 14 AÑOS CUYOS CASOS HAYAN SIDO JUDICIALIZADOS	SAN AGUSTIN	1	Q 9,000.00
2020	7	PROGRAMA SOCIAL PARA LA ATENCION A NIÑAS Y ADOLESCENTES EMBARAZADAS O MADRES VICTIMAS DE VIOLENCIA SEXUAL MENORES DE 14 AÑOS CUYOS CASOS HAYAN SIDO JUDICIALIZADOS	SANTA FE IXPIL	1	Q 7,500.00
2020	8	BECA EDUCACIÓN MEDIA	N/A	2	Q 5,000.00
2020	9	BECA EDUCACIÓN SUPERIOR	N/A	3	Q 3,000.00
2021	10	BONO EDUCACIÓN	N/A	162	Q 629,000.00
2021	11	BONO NIÑAS Y ADOLESCENTES EN EDUCACIÓN	N/A	160	Q 620,500.00
2021	12	BONO SALUD	N/A	146	Q 415,500.00

## Malacatán, San Marcos

Año	No.	Producto público	Comunidad	Beneficiarios	Monto (Q)
2021	13	BONO SALUD DE 0 A 2 AÑOS	N/A	6	Q 27,000.00
2021	14	PROGRAMA SOCIAL PARA LA ATENCION A NIÑAS Y ADOLESCENTES EMBARAZADAS O MADRES VICTIMAS DE VIOLENCIA SEXUAL MENORES DE 14 AÑOS CUYOS CASOS HAYAN SIDO JUDICIALIZADOS	20 DE AGOSTO	1	Q 3,000.00
2021	15	PROGRAMA SOCIAL PARA LA ATENCION A NIÑAS Y ADOLESCENTES EMBARAZADAS O MADRES VICTIMAS DE VIOLENCIA SEXUAL MENORES DE 14 AÑOS CUYOS CASOS HAYAN SIDO JUDICIALIZADOS	LA MONTAÑITA	1	Q 1,500.00
2021	16	PROGRAMA SOCIAL PARA LA ATENCION A NIÑAS Y ADOLESCENTES EMBARAZADAS O MADRES VICTIMAS DE VIOLENCIA SEXUAL MENORES DE 14 AÑOS CUYOS CASOS HAYAN SIDO JUDICIALIZADOS	SAN AGUSTIN	1	Q 9,000.00
2021	17	BECA EDUCACIÓN MEDIA	N/A	10	Q 23,500.00
2022	18	BONO EDUCACIÓN	N/A	281	Q 1,366,500.00
2022	19	BONO SALUD	N/A	89	Q 424,000.00
2022	20	BONO SALUD DE 0 A 2 AÑOS	N/A	15	Q 36,000.00
2022	21	PROGRAMA SOCIAL PARA LA ATENCION A NIÑAS Y ADOLESCENTES EMBARAZADAS O MADRES VICTIMAS DE VIOLENCIA SEXUAL MENORES DE 14 AÑOS CUYOS CASOS HAYAN SIDO JUDICIALIZADOS	COLIMA DE BELÉN	1	Q 1,500.00



## Malacatán, San Marcos

Año	No.	Producto público	Comunidad	Beneficiarios	Monto (Q)
2022	22	PROGRAMA SOCIAL PARA LA ATENCION A NIÑAS Y ADOLESCENTES EMBARAZADAS O MADRES VICTIMAS DE VIOLENCIA SEXUAL MENORES DE 14 AÑOS CUYOS CASOS HAYAN SIDO JUDICIALIZADOS	LA MONTAÑITA	1	Q 10,500.00
2022	23	PROGRAMA SOCIAL PARA LA ATENCION A NIÑAS Y ADOLESCENTES EMBARAZADAS O MADRES VICTIMAS DE VIOLENCIA SEXUAL MENORES DE 14 AÑOS CUYOS CASOS HAYAN SIDO JUDICIALIZADOS	SAN AGUSTIN	1	Q 3,000.00
2022	24	BECA EDUCACIÓN MEDIA	N/A	8	Q 20,000.00
2023	25	BONO EDUCACIÓN	N/A	258	Q 729,500.00
2023	26	BONO SALUD	N/A	49	Q 165,000.00
2023	27	BONO SALUD DE 0 A 2 AÑOS	N/A	12	Q 39,000.00
2023	28	PROGRAMA SOCIAL PARA LA ATENCION A NIÑAS Y ADOLESCENTES EMBARAZADAS O MADRES VICTIMAS DE VIOLENCIA SEXUAL MENORES DE 14 AÑOS CUYOS CASOS HAYAN SIDO JUDICIALIZADOS	COLIMA DE BELÉN	1	Q 10,500.00
2023	29	PROGRAMA SOCIAL PARA LA ATENCION A NIÑAS Y ADOLESCENTES EMBARAZADAS O MADRES VICTIMAS DE VIOLENCIA SEXUAL MENORES DE 14 AÑOS CUYOS CASOS HAYAN SIDO JUDICIALIZADOS	LA MONTAÑITA	1	Q 10,500.00
2023	30	BECA EDUCACIÓN MEDIA	N/A	7	Q 14,000.00

## Malacatán, San Marcos

No.	Producto público	Comunidad	Beneficiarios	Monto (Q)
1	BONO FAMILIA	N/A	8,587	Q 19,045,000.00
2	TRANSFERENCIAS MONETARIAS A FAMILIAS DE NIÑOS Y NIÑAS CON DESNUTRICIÓN AGUDA, PREVIAMENTE IDENTIFICADOS EN EL MARCO DE LA VULNERABILIDAD NUTRICIONAL	N/A	22	Q 28,500.00

PROYECCIÓN 2024 PROGRAMA SOCIAL "BECA SOCIAL"			
No.	Producto público	Comunidad	Beneficiarios
1	BECA EDUCACIÓN MEDIA	N/A	8

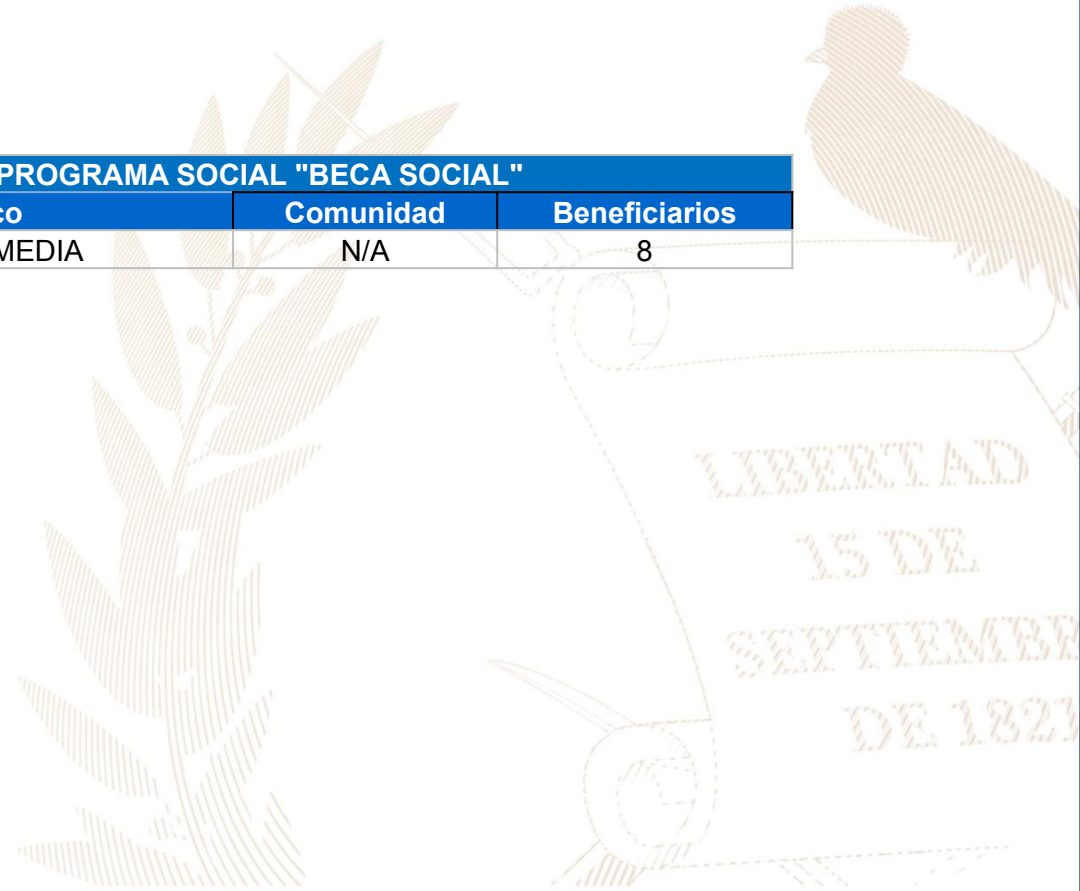

## Malacatán, San Marcos

No.	Producto Público				
1	<p>Atención de consultas relacionadas al uso del Sistema de Contabilidad Integrada de Gobiernos Locales -SICOIN GL- y del Sistema Servicios GL, por los medios disponibles, sea vía telefónica, correo electrónico, mesa de ayuda y en Oficinas Regionales de Atención Municipal, que han sido realizadas por los empleados municipales con los siguientes perfiles:</p> <table border="1" data-bbox="183 625 1899 1173"> <thead> <tr> <th data-bbox="183 625 1052 678"><b>SICOIN GL</b></th> <th data-bbox="1052 625 1899 678"><b>Servicios GL</b></th> </tr> </thead> <tbody> <tr> <td data-bbox="183 678 1052 1173"> <ul style="list-style-type: none"> <li>- Director AFIM</li> <li>- Encargado de Contabilidad</li> <li>- Encargado de Presupuesto</li> <li>- Encargado de Tesorería</li> <li>- Encargado de Planes</li> <li>- Encargado de Contratos</li> <li>- Gestión de Ingresos</li> <li>- Gestión Presupuestaria</li> <li>- Gestión de Préstamos y donaciones</li> <li>- Alcalde</li> <li>- Asesor Municipal</li> <li>- Creación de Unidad Solicitante, entre otros</li> </ul> </td> <td data-bbox="1052 678 1899 1173"> <ul style="list-style-type: none"> <li>- Administración Municipal</li> <li>- Gestor Documento de Cobro</li> <li>- Gestor Municipal</li> <li>- Nuevo Cajero General</li> <li>- Nuevo Cajero Receptor</li> <li>- Nuevo Gerente de Agua</li> <li>- Nuevo Gerente de Arbitrios</li> <li>- Nuevo Gestor de IUSI</li> <li>- Perfil Cajero General PMT</li> <li>- Perfil Gestión PMT</li> <li>- Registro Lecturas de Agua</li> <li>- Solicitud Cuenta Corriente Anual, entre otros.</li> </ul> </td> </tr> </tbody> </table>	<b>SICOIN GL</b>	<b>Servicios GL</b>	<ul style="list-style-type: none"> <li>- Director AFIM</li> <li>- Encargado de Contabilidad</li> <li>- Encargado de Presupuesto</li> <li>- Encargado de Tesorería</li> <li>- Encargado de Planes</li> <li>- Encargado de Contratos</li> <li>- Gestión de Ingresos</li> <li>- Gestión Presupuestaria</li> <li>- Gestión de Préstamos y donaciones</li> <li>- Alcalde</li> <li>- Asesor Municipal</li> <li>- Creación de Unidad Solicitante, entre otros</li> </ul>	<ul style="list-style-type: none"> <li>- Administración Municipal</li> <li>- Gestor Documento de Cobro</li> <li>- Gestor Municipal</li> <li>- Nuevo Cajero General</li> <li>- Nuevo Cajero Receptor</li> <li>- Nuevo Gerente de Agua</li> <li>- Nuevo Gerente de Arbitrios</li> <li>- Nuevo Gestor de IUSI</li> <li>- Perfil Cajero General PMT</li> <li>- Perfil Gestión PMT</li> <li>- Registro Lecturas de Agua</li> <li>- Solicitud Cuenta Corriente Anual, entre otros.</li> </ul>
<b>SICOIN GL</b>	<b>Servicios GL</b>				
<ul style="list-style-type: none"> <li>- Director AFIM</li> <li>- Encargado de Contabilidad</li> <li>- Encargado de Presupuesto</li> <li>- Encargado de Tesorería</li> <li>- Encargado de Planes</li> <li>- Encargado de Contratos</li> <li>- Gestión de Ingresos</li> <li>- Gestión Presupuestaria</li> <li>- Gestión de Préstamos y donaciones</li> <li>- Alcalde</li> <li>- Asesor Municipal</li> <li>- Creación de Unidad Solicitante, entre otros</li> </ul>	<ul style="list-style-type: none"> <li>- Administración Municipal</li> <li>- Gestor Documento de Cobro</li> <li>- Gestor Municipal</li> <li>- Nuevo Cajero General</li> <li>- Nuevo Cajero Receptor</li> <li>- Nuevo Gerente de Agua</li> <li>- Nuevo Gerente de Arbitrios</li> <li>- Nuevo Gestor de IUSI</li> <li>- Perfil Cajero General PMT</li> <li>- Perfil Gestión PMT</li> <li>- Registro Lecturas de Agua</li> <li>- Solicitud Cuenta Corriente Anual, entre otros.</li> </ul>				



## Malacatán, San Marcos

No.	Producto Público		
2	<p>Realización de eventos de capacitación de acuerdo a necesidades identificadas en la municipalidad con los temas indicados a continuación:</p> <table border="1" data-bbox="185 468 1883 982"> <tr> <td data-bbox="185 468 1051 982"> <ul style="list-style-type: none"> <li>a) Cierre contable y apertura de ejercicio fiscal 2023 (Inicialización de Saldos)</li> <li>b) Generalidades presupuestarias</li> <li>c) Actualizaciones al MAFIM- 2a. Edición</li> <li>d) Revisión y Análisis de Reportes de Gestión y Ejecución Presupuestaria</li> <li>e) Módulo del IUSI en Servicios GL</li> <li>f) Módulo de Arbitrios en Servicios GL</li> <li>g) Planificación y Formulación Presupuestaria enfocado a GpR -SICOIN GL-</li> <li>h) Planificación (Facebook live)</li> <li>i) Planificación y Presupuesto por Resultados</li> </ul> </td> <td data-bbox="1051 468 1883 982"> <ul style="list-style-type: none"> <li>j) Módulo de Caja -Servicios GL-</li> <li>k) Uso del Sistema Soporte GL</li> <li>l) Reportes Financieros</li> <li>m) Préstamos, Donaciones y Convenios</li> <li>n) Módulo de Agua en Servicios GL</li> <li>o) Errores más comunes que se generan al elaborar un Presupuesto</li> <li>p) Módulo de Contratos</li> <li>q) Formulación Presupuestaria de Ingresos y egresos (Facebook live)</li> <li>r) Procesamiento Electrónico de Medios de Pago, entre otros.</li> </ul> </td> </tr> </table>	<ul style="list-style-type: none"> <li>a) Cierre contable y apertura de ejercicio fiscal 2023 (Inicialización de Saldos)</li> <li>b) Generalidades presupuestarias</li> <li>c) Actualizaciones al MAFIM- 2a. Edición</li> <li>d) Revisión y Análisis de Reportes de Gestión y Ejecución Presupuestaria</li> <li>e) Módulo del IUSI en Servicios GL</li> <li>f) Módulo de Arbitrios en Servicios GL</li> <li>g) Planificación y Formulación Presupuestaria enfocado a GpR -SICOIN GL-</li> <li>h) Planificación (Facebook live)</li> <li>i) Planificación y Presupuesto por Resultados</li> </ul>	<ul style="list-style-type: none"> <li>j) Módulo de Caja -Servicios GL-</li> <li>k) Uso del Sistema Soporte GL</li> <li>l) Reportes Financieros</li> <li>m) Préstamos, Donaciones y Convenios</li> <li>n) Módulo de Agua en Servicios GL</li> <li>o) Errores más comunes que se generan al elaborar un Presupuesto</li> <li>p) Módulo de Contratos</li> <li>q) Formulación Presupuestaria de Ingresos y egresos (Facebook live)</li> <li>r) Procesamiento Electrónico de Medios de Pago, entre otros.</li> </ul>
<ul style="list-style-type: none"> <li>a) Cierre contable y apertura de ejercicio fiscal 2023 (Inicialización de Saldos)</li> <li>b) Generalidades presupuestarias</li> <li>c) Actualizaciones al MAFIM- 2a. Edición</li> <li>d) Revisión y Análisis de Reportes de Gestión y Ejecución Presupuestaria</li> <li>e) Módulo del IUSI en Servicios GL</li> <li>f) Módulo de Arbitrios en Servicios GL</li> <li>g) Planificación y Formulación Presupuestaria enfocado a GpR -SICOIN GL-</li> <li>h) Planificación (Facebook live)</li> <li>i) Planificación y Presupuesto por Resultados</li> </ul>	<ul style="list-style-type: none"> <li>j) Módulo de Caja -Servicios GL-</li> <li>k) Uso del Sistema Soporte GL</li> <li>l) Reportes Financieros</li> <li>m) Préstamos, Donaciones y Convenios</li> <li>n) Módulo de Agua en Servicios GL</li> <li>o) Errores más comunes que se generan al elaborar un Presupuesto</li> <li>p) Módulo de Contratos</li> <li>q) Formulación Presupuestaria de Ingresos y egresos (Facebook live)</li> <li>r) Procesamiento Electrónico de Medios de Pago, entre otros.</li> </ul>		
3	<p>Capacitación en temas relacionados a las finanzas municipales, análisis e interpretación de indicadores financieros, según las siguientes metodologías:</p> <ul style="list-style-type: none"> <li>a) Índice Consolidado Financiero Municipal -ICFM-.</li> <li>b) Ficha de seguimiento del -ICFM- e Informe -ICFM- año finalizado.</li> <li>c) Diagnóstico para el Fortalecimiento de las Finanzas Municipales.</li> </ul>		
4	<p>Elaboración y actualización de Guías de Usuario del Sistema de Contabilidad Integrada de Gobiernos Locales -SICOIN GL- y del Sistema Servicios GL las cuales se encuentran disponibles en el Portal de Gobiernos Locales en el siguiente enlace: <a href="https://portalgl.minfin.gob.gt">https://portalgl.minfin.gob.gt</a> seleccionando las opciones "Biblioteca Virtual", "Guías y Manuales", "Guías Sicoin gl", "Guías Servicios GL", entre otras.</p>		

## Malacatán, San Marcos

No.	Producto Público
5	<p>Manual de Administración Financiera Integrada Municipal -MAFIM- (Segunda Edición) el cual contiene la actualización de normas, procedimientos técnicos, administrativos y financieros que fortalecen los procesos de la gestión financiera municipal, favorece el control interno, la administración y el uso eficiente y eficaz de los recursos públicos, contribuyendo a la transparencia del gasto y la rendición de cuentas, éste se encuentra disponible en el Portal de Gobiernos Locales en el siguiente enlace: <a href="https://portalgl.minfin.gob.gt">https://portalgl.minfin.gob.gt</a> seleccionando las opciones "Biblioteca Virtual", "Guías y Manuales", "Manuales", "Manual de Administración Financiera Integrada Municipal (2a. Edición) 2022".</p>
6	<p>Tablero de Resultados del índice Consolidado Financiero Municipal -ICFM- el cual es un instrumento de análisis, monitoreo y evaluación que permite a través de indicadores financieros según la metodología, conocer las fortalezas y áreas de oportunidad de la gestión financiera municipal, útil para la toma de decisiones de las autoridades y funcionarios municipales, éste se encuentra disponible en el Portal de Gobiernos Locales en el siguiente enlace: <a href="https://portalgl.minfin.gob.gt">https://portalgl.minfin.gob.gt</a> seleccionando las opciones "Indicadores" y luego "ICFM".</p>
7	<p>Ficha de Seguimiento a la Gestión Financiera Municipal en la cual se pueden visualizar los resultados de la gestión financiera de los últimos dos años para realizar análisis comparativo y el seguimiento durante el ejercicio fiscal vigente de manera mensual, permitiendo a las autoridades y funcionarios municipales identificar fortalezas y oportunidades de mejora que orienten la labor para establecer estrategias de fortalecimiento financiero municipal; asimismo se pone a disposición el Informe ICFM año finalizado, el cual muestra el análisis general de los resultados de la gestión financiera del ejercicio fiscal finalizado. Ambos instrumentos se encuentran disponibles dentro del Sistema de Contabilidad Integrada de Gobiernos Locales -SICOINGL- en la siguiente ruta: "Ejecución", "Reportes Financieros", "Ficha de Seguimiento Municipal", "Informe ICFM año finalizado".</p>
8	<p>Tablero que muestra la ejecución presupuestaria de la municipalidad desde la perspectiva de los Objetivos de Desarrollo Sostenible -ODS-, Ejes del Plan Nacional de Desarrollo, Prioridades Nacionales, Metas Estratégicas de Desarrollo y Resultados Estratégicos, los cuales se pueden consultar desde el Portal de Gobiernos Locales en el siguiente enlace: <a href="https://portalgl.minfin.gob.gt">https://portalgl.minfin.gob.gt</a> seleccionando las opciones "Indicadores" y luego "Objetivos de Desarrollo Sostenible".</p>

## Malacatán, San Marcos

No.	Producto Público	
9	Implementación de las siguientes herramientas informáticas y metodologías:	
	a) Sistema de Contabilidad Integrada de Gobiernos Locales -SICOIN GL-	X Implementada
	b) Sistema Servicios GL	X Implementada
	c) Aplicación (APP) Móvil para Toma de Lecturas de Agua	Por implementar
	d) Generación de Boleto de Ornato Masivo	Por implementar
	e) Metodología del Índice Consolidado Financiero Municipal -ICFM-	Por implementar
	f) Metodología "Diagnóstico para el Fortalecimiento de las Finanzas Municipales"	Por implementar
	g) Metodología "Gestión por Resultados"	Por implementar
	h) Cobro de servicios municipales con tarjeta de crédito y débito	Por implementar
	i) Cobro de servicios municipales a través de BANCAMUNI	Por implementar
	j) Cuenta Única del Tesoro Municipal -CUT-	X Implementada



## Malacatán, San Marcos

Año	No.	Producto público	Beneficiarios	Monto (Q)
2020	1	Programa del Aporte Económico del Adulto Mayor (Activos)	526	Q2,201,200.00
2020	2	Programa del Aporte Económico del Adulto Mayor (Nuevos Beneficiarios)	89	N/A
2021	3	Programa del Aporte Económico del Adulto Mayor (Activos)	505	Q2,292,400.00
2021	4	Programa del Aporte Económico del Adulto Mayor (Nuevos Beneficiarios)	17	N/A
2022	5	Programa del Aporte Económico del Adulto Mayor (Activos)	821	Q3,846,700.00
2022	6	Programa del Aporte Económico del Adulto Mayor (Nuevos Beneficiarios)	369	N/A
2023	7	Programa del Aporte Económico del Adulto Mayor (Activos)	1,232	Q3,683,000.00
2023	8	Programa del Aporte Económico del Adulto Mayor (Nuevos Beneficiarios)	453	N/A

No.	Producto público	Comunidad	Aportes	Monto (Q)
1	Programa del Aporte Económico del Adulto Mayor	Malacatán	26,384	Q12,023,300.00

## Malacatán, San Marcos

No.	Producto público	Comunidad	Beneficiarios	Monto (Q)
1	<p>MEM, responde que ENERGUATE está haciendo la expansión de líneas de distribución pero solicita la regularización de los usuarios. Se llamó al Alcalde Municipal solicitando que presente su solicitud por escrito. Ya se recibió nota se estará gestionando reunión con ENERGUATE. Se envió oficio a Distribuidora y la CNEE, así como al señor Alcalde vía correo, para reunión que se llevará a cabo el 30/08/2022 de 10 am a 12 pm en la CNP del MEM. Se llevó a cabo la reunión con los Alcaldes, DEOCSA y DEORSA y la CNEE, presentaron sus quejas respecto a la calidad del servicio, la Distribuidora se comprometió a darle seguimiento a las quejas. NO se presentó ningún representante de la Municipalidad. Se llevó a cabo una reunión con los representantes de la Distribuidora el 21.09.2022, la Distribuidora asignó a la Ingeniera Marialina Trujillo como la encargada de atender las quejas de calidad de servicio. El señor Viceministro envió un oficio al Alcalde, mediante el cual se le informa y da el número de contacto de la Ingeniería. Los representantes de la Distribuidora, se comprometieron a emitir un informe de las acciones preventivas y correctivas que se han tomado y enviarán dicho informe al señor Alcalde, ya se cuenta con copia del informe. Se realizó IHSE en el año 2022, se tiene oficio de respaldo de municipio electrificado. La Distribuidora envió oficio al señor Alcalde, mediante el cual solicitan indicar especificar los puntos críticos en cuanto a calidad de servicio, a la fecha la distribuidora no ha recibido respuesta de la Municipalidad.</p>	Toda población	N/A	N/A

## Malacatán, San Marcos

No.	Producto público	Comunidad	Beneficiarios	Monto (Q)
2	Identificación de Hogares Sin Energía	Malacatán	N/I	Q5,057.00
3	Plan Centinela verificación de calidad y cantidad en estaciones de servicio, plantas y depósitos de almacenamiento y expendios de GLP en cilindros  26 Supervisiones técnicas de calidad y cantidad en estaciones de servicio, plantas y depósitos de almacenamiento y expendios de GLP en cilindros por personal Delegado de la DGH, durante el período 2020-agosto 2023	Malacatán	toda la población	Q43,077.06
		<b>TOTAL</b>	<b>N/A</b>	<b>53,191.06</b>



## Malacatán, San Marcos

No.	Producto público	Comunidad	Beneficiarios	Monto (Q)
1	T-016-2020 -MANTENIMIENTO RUTINARIO TERRACERÍA	Ayutla. Catarina. Malacatán, MULTIMUNICIPAL SAN MARCOS. Nuevo Progreso,	219,960	Q 2,971,243.30
2	B-062-2022 - BACHEO DE LA RED VIAL PAVIMENTADA	Ayutla. Catarina. Malacatán, MULTIMUNICIPAL SAN MARCOS,	585,972	Q 6,349,000.00
3	T-024-2022-MANTENIMIENTO RUTINARIO TERRACERÍA	Ayutla. Catarina. Malacatán, MULTIMUNICIPAL SAN MARCOS,	252,695	Q 5,937,560.00
4	L-049-2020 LIMPIEZA DEL DERECHO DE VÍA	MALACATÁN	371,264	Q 665,002.80
5	L-143-2022 - LIMPIEZA DEL DERECHO DE VÍA	MALACATÁN	371,264	Q 803,364.80
6	EMC-081-2022 EMERGENCIA DE LA RED VIAL POR CALAMIDAD	MALACATÁN	92,816	Q 7,823,000.00
7	MEJORAMIENTO ESCUELA PREPRIMARIA ANEXA A EORM. ALDEA EL CARMEN Malacatán, SAN MARCOS	MALACATÁN	34	Q 12,349,820.09
8	REMOZAMIENTO EORM. CASERÍO SAN JUAN MIRAMAR. Malacatán, SAN MARCOS	MALACATÁN	50	Q 1,944,831.93
9	REMOZAMIENTO EORM. CANTON COLIMA BELÉN. Malacatán, SAN MARCOS	MALACATÁN	141	Q 1,552,895.21
10	REMOZAMIENTO EORM. ALDEA NUEVO SAN ANTONIO. Malacatán, SAN MARCOS	MALACATÁN	276	Q 3,361,267.82
11	REMOZAMIENTO EORM. CASERÍO 20 DE ABRIL. Malacatán, SAN MARCOS	MALACATÁN	120	Q 1,516,143.34

## Malacatán, San Marcos

Año	No.	Producto público	Comunidad	Beneficiarios	Monto (Q)
2020	1	Guardianes Ecológicos	Cantón Morazán	47	Q 582.60
2020	2	Instrumentos ambientales públicos	Malacatán	92,816	Q 16,064,043.00
2020	3	Instrumentos ambientales privados	Malacatán	51	N/A
2021	4	Guardianes Ecológicos	Cabecera municipal	56	Q 582.60
2021	5	Capacitaciones	Varias Comunidades	43	Q 1,165.20
2021	6	Instrumentos ambientales públicos	Malacatán	92,816	Q 17,351,297.00
2021	7	Instrumentos ambientales privados	Malacatán	18	N/A
2022	8	Capacitaciones	Varias Comunidades	470	Q 1,747.80
2022	9	Jornadas de reforestación	Varias Comunidades	50	Q 1,475.20
2022	10	Jornada de limpieza	Varias Comunidades	45	Q 3,168.16

## Malacatán, San Marcos

Año	No.	Producto público	Comunidad	Beneficiarios	Monto (Q)
2022	11	Instrumentos ambientales públicos	Malacatán	92,816	Q10,098,770.00
2022	12	Instrumentos ambientales privados	Malacatán	37	N/A
2023	13	Capacitaciones	Varias Comunidades	392	Q2,330.40
2023	14	Instrumentos ambientales públicos	Malacatán	92,816	Q9,907,656.00
2023	15	Instrumentos ambientales privados	Malacatán	19	N/A



## Malacatán, San Marcos

Año	No.	Producto público	Comunidad	Beneficiarios	Monto (Q)
2020	1	Asistencia y dotación de alimentos	N/A	243	Q 79,096.50
	2	Regulación del patrimonio productivo agropecuario	N/A	333	Q 15,256.91
2021	1	Asistencia y dotación de alimentos	N/A	465	Q 192,854.10
	2	Regulación del patrimonio productivo agropecuario	N/A	245	Q 17,910.48
	3	Seguro agropecuario / agrícola catastrófico	N/A	17	Q 9,219.17
2022	1	Asistencia y dotación de alimentos	N/A	1,429	Q 503,008.00
	2	Entrega de estipendios para el establecimiento de huertos familiares, para reactivación de unidades productivas; y para conservación de suelos y agua	N/A	1,121	Q 1,121,000.00
	3	Regulación del patrimonio productivo agropecuario	N/A	257	Q 31,481.42
	4	Seguro agropecuario / agrícola catastrófico	N/A	147	Q 79,422.34
2023	1	Asistencia y dotación de alimentos	N/A	66	Q 14,850.00
	2	Regulación del patrimonio productivo agropecuario	N/A	273	Q 31,441.48
	3	Seguro agropecuario / agrícola catastrófico	N/A	319	Q 169,021.64

## Malacatán, San Marcos

Dirección General del Deporte y la Recreación

Año	No.	Producto público	Comunidad	Beneficiarios	Monto (Q)
2021	1	000-026 Jóvenes beneficiados con actividades físicas. deportivas y recreativas	Malacatán	100	N/A
2021	2	000-029 Personas en situación de vulnerabilidad o riesgo social beneficiadas con actividades físicas y deportivas	Malacatán	1	N/A
2021	3	000-030 Festivales deportivos. recreativos y otros eventos de carácter especial. realizados para promover el acceso a la actividad física y la recreación	Malacatán	1	N/A
2022	4	000-030 Festivales deportivos. recreativos y otros eventos de carácter especial. realizados para promover el acceso a la actividad física y la recreación	Malacatán	1	N/A

Dirección General de las Artes

Año	No.	Producto público	Comunidad	Beneficiarios	Monto (Q)
2020	1	Academia Comunitaria de Arte	Malacatán	25	Q30,160.00
2020	2	Artistas apoyados en la Iniciativa Apoyarte 2020	Malacatán	4	Q12,000.00
2021	3	Academia Comunitaria de Arte	Malacatán	26	Q30,160.00
2021	4	Artistas apoyados en la Iniciativa Apoyarte 2021	Malacatán	1	Q3,000.00
2022	5	Academia Comunitaria de Arte	Malacatán	29	Q30,160.00
2023	6	Academia Comunitaria de Arte	Malacatán	18	Q30,160.00

## Malacatán, San Marcos

### Acciones Actuales

No.	Producto público	Comunidad	Beneficiarios	Monto (Q)
1	AMPLIACIÓN SISTEMA DE ALCANTARILLADO SANITARIO SECTOR CAMINO VIEJO, ALDEA LAS MARGARITAS, MALACATÁN SAN MARCOS -DRENAJE SANITARIO-	MALACATÁN	115,228	N/I

### Acciones Pendientes

No.	Producto público	Comunidad	Beneficiarios	Monto (Q)
1	PUESTO DE SALUD MODULAR ALDEA NICA	ALDEA NICA	110,558	Q 1,300,000.00
2	PUESTO DE SALUD MODULAR NUEVA COLONIA	NUEVA COLONIA	110,558	Q 1,300,000.00
3	PUESTO DE SALUD MODULAR MARÍA LINDA	MARÍA LINDA	110,558	Q 1,300,000.00
4	PUESTO DE SALUD MODULAR COLIMA BELÉN	COLIMA BELÉN	110,558	Q 1,300,000.00



## Malacatán, San Marcos

No.	Producto público	Comunidad	Beneficiarios	Monto (Q)
1	Patrullajes policiales a pie	Malacatán	111,772 personas	Q 612,519.47
2	Patrullajes policiales en vehículos	Malacatán	111,772 personas	Q 248,455.26
3	Patrullajes policiales en motocicletas	Malacatán	111,772 personas	Q 92,943.17
4	Patrullajes policiales en bicicletas	Malacatán	111,772 personas	Q 3,383.40
5	Atención a personas agredidas	Malacatán	111,772 personas	Q 687,846.71
6	Patrullajes policiales	Malacatán	111,772 personas	Q 818,030.35
7	Operativos policiales	Malacatán	111,772 personas	Q 808,154.35
8	Patrullajes policiales en mercados	Malacatán	111,772 personas	Q 113,488.44
9	Patrullajes policiales en protección a la naturaleza	Malacatán	111,772 personas	Q 112,840.96
10	Operativos policiales en protección a la naturaleza	Malacatán	111,772 personas	Q 17,104.64
11	Seguridad a personalidades. edificios y entidades	Malacatán	111,772 personas	Q 153,915.32
12	Servicios policiales para mantener y resguardar el orden público	Malacatán	111,772 personas	Q 161,056.12
13	Patrullajes policiales para brindar seguridad a personas migrantes y sus familias	Malacatán	111,772 personas	Q 109,708.56

## Malacatán, San Marcos

No,	Producto público	Comunidad	Beneficiarios	Monto (Q)
14	Operativos policiales especializados para el control de homicidios	Malacatán	111,772 personas	Q 805,628.48
15	Operativos policiales de control para prevenir el tráfico ilícito de armas y municiones en puertos, aeropuertos y puestos fronterizos	Malacatán	111,772 personas	Q 912,607.91
16	Patrullajes policiales motorizados en áreas focalizadas para la reducción de homicidios	Malacatán	111,772 personas	Q 384,732.56
17	Atención a mujeres víctimas de violencia con asesoría y acompañamiento policial	Malacatán	111,772 personas	Q 473.18
18	Asesoría y acompañamiento policial a mujeres víctimas de violencia	Malacatán	111,772 personas	Q 63,498.05
19	Operativos policiales para el control del expendio y consumo de bebidas alcohólicas, fermentadas o destiladas	Malacatán	111,772 personas	Q 12,820.41
20	Puestos policiales fijos para la prevención de extorsiones	Malacatán	111,772 personas	Q 600.13
21	Atención de denuncias recibidas por extorsión	Malacatán	111,772 personas	Q 634.29

## Malacatán, San Marcos

No.	Producto público	Comunidad	Beneficiarios	Monto (Q)
1	Operaciones Terrestres*	Malacatán	1,222,951	Q77,838,392.21
2	Acciones de Prevención, contención y respuesta ante Covid-19*	Malacatán	9,966	Q1,945,661.22
3	Operaciones Terrestres*	Malacatán	1,222,951	Q 77,764,840.00
4	Acciones de Prevención, contención y respuesta ante Covid-21*	Malacatán	9,966	Q 983,982.16
5	Cordones Sanitarios	Malacatán	101,444	Q130,760.00
6	Apoyo a reforestación	Malacatán	111,772	Q62,750.00
7	Operación de Protección ambiental	Malacatán	111,772	Q23,350.00
8	Apoyo a reforestación	Malacatán	13,527	Q 52,750.00
9	Actividades de Protección ambiental	Malacatán	65,64	Q 22,500.00

\*Datos a nivel departamental



## Malacatán, San Marcos

No.	Producto público	Comunidad	Beneficiarios	Monto (Q)
1	Charlas y sesiones educativas	Todo el municipio	Madres de familia	N/A
2	Apoyo de asistencia alimentaria a niños con DA	Todo el municipio	Niños con DA	N/A
3	fortalecimiento a Comusan sobre temas SAN	Todo el municipio	COMUSAN	N/A
4	Operativización del Sistema de Seguridad Alimentaria y Nutricional a través del funcionamiento de la Comisión Departamental de Seguridad Alimentaria y Nutricional -CODESAN-, en donde se fortalecen las acciones debido a la participación interinstitucional lograda.	Todo el departamento	30 municipios del departamento	N/A
5	Establecimiento del Día Orgánico para Promover una Alimentación Saludable con el objetivo de mejorar la nutrición de los niños y fortalecer el acceso a alimentos locales, producidos por los productores locales del departamento.	Todo el departamento	30 municipios del departamento	N/A

## Malacatán, San Marcos

### Inversiones de Consejos de Desarrollo Departamental

Ejercicio fiscal 2020

No,	SNIP	Producto público	Comunidad	Beneficiarios	Monto (Q)
1	222760	ESCUELA PRIMARIA	CASERIO 20 DE OCTUBRE	175	Q1,016,926.40
2	239834	ESCUELA PRIMARIA	CASERIO SAN BARTOLO	250	Q400,000.00
3	239838	ESCUELA PRIMARIA	CASERIO 20 DE OCTUBRE	250	Q323,443.93
4	257748	CAMINO RURAL	CANTÓN SANTO DOMINGO BELÉN	725	Q514,411.67
5	222757	AGUAS RESIDUALES	CANTÓN MORAZÁN . SECTOR LA JERINGA	740	Q3,000,000.00
6	241789	AGUAS RESIDUALES	CASERÍO LA DEMOCRACIA	740	Q3,000,000.00
			<b>TOTAL</b>	<b>2,880</b>	<b>Q8,254,782.00</b>

## Malacatán, San Marcos

Ejercicio fiscal 2021

No,	SNIP	Producto público	Comunidad	Beneficiarios	Monto (Q)
1	222757	AGUAS RESIDUALES	CANTÓN MORAZÁN	740	Q156,600.00
2	241789	AGUAS RESIDUALES	CASERÍO LA DEMOCRACIA	740	Q55,200.00
3	258428	ALCANTARILLADO SANITARIO	ALDEA LAS MARGARITAS	1,056	Q2,400,000.00
4	275955	CAMINO RURAL	COLONIA ALEJOS	2,763	Q600,000.00
5	276801	CAMINO RURAL	CASERÍO LA DEMOCRACIA	3,378	Q650,000.00
6	270819	CAMINO RURAL	CANTÓN VICTORIA	990	Q350,000.00
7	270802	CAMINO RURAL	CASERÍO LA INDEPENDENCIA	990	Q450,000.00
8	270794	CAMINO RURAL	CASERÍO SAN BARTOLO	1,398	Q500,000.00
9	275593	CAMINO RURAL	CASERÍO 4 DE FEBRERO	904	Q478,561.00
10	276018	CAMINO RURAL	CASERÍO SAN JOSÉ SUCHIATE	1,084	Q614,421.00
11	258441	CAMINO RURAL	CASERÍO PRIMAVERA	2,593	Q2,000,000.00
			<b>TOTAL</b>	<b>16,636</b>	<b>Q8,254,782.00</b>



## Malacatán, San Marcos

Ejercicio fiscal 2022

No,	SNIP	Producto público	Comunidad	Beneficiarios	Monto (Q)
1	279211	AGUA POTABLE	CABECERA MUNICIPAL	12,411	Q2,250,000.00
2	279212	CAMINO RURAL	CANTÓN SANTA LUCÍA	1,167	Q1,259,915.00
3	295746	CAMINO RURAL	CANTÓN VICTORIA	1,781	Q500,000.00
4	296145	ALCANTARILLADO SANITARIO	CABECERA MUNICIPAL	970	Q1,843,516.00
5	279216	ALCANTARILLADO SANITARIO	CASERÍO LA DEMOCRACIA	968	Q1,290,580.00
6	279225	CAMINO RURAL	CANTÓN LA TORRE	851	Q875,000.00
			<b>TOTAL</b>	<b>18,148</b>	<b>Q8,019,011.00</b>

## Malacatán, San Marcos

Ejercicio fiscal 2023

No,	SNIP	Producto público	Comunidad	Beneficiarios	Monto (Q)
1	279211	AGUA POTABLE	CABECERA MUNICIPAL	1,400	Q1,800,000.00
2	279216	ALCANTARILLADO SANITARIO	CASERÍO LA DEMOCRACIA	600	Q193,530.00
3	298395	CAMINO RURAL	CANTÓN SANTA LUCÍA HACIA VIRGINIA	780	Q2,400,000.00
4	298392	ALCANTARILLADO SANITARIO	CABECERA MUNICIPAL	1,200	Q2,935,000.00
5	300076	ALCANTARILLADO SANITARIO	CABECERA MUNICIPAL COLONIA ALEJOS	1,000	Q1,212,661.00
6	312920	ALCANTARILLADO SANITARIO	CANTÓN SANTA LUCÍA	1,300	Q526,465.00
			<b>TOTAL</b>	<b>6,280</b>	<b>Q9,067,656.00</b>

## Malacatán, San Marcos

Ejercicio fiscal 2024

No,	SNIP	Producto público	Comunidad	Beneficiarios	Monto (Q)
1	315525	CAMINO RURAL	CASERÍO NUEVO SAN CARLOS	1,200	Q503,080.00
2	315531	ALCANTARILLADO SANITARIO	CANTÓN SAN JUAN DE DIOS Y CANTÓN COLIMA BELEN	2,400	Q300,000.00
3	315533	AGUA POTABLE	CANTÓN SAN MIGUEL	1,000	Q1,568,304.00
4	315535	AGUA POTABLE	CANTÓN SANTA LUCÍA	1,350	Q1,568,304.00
5	315560	ALCANTARILLADO SANITARIO	CANTÓN SANTA LUCÍA	1,250	Q500,000.00
6	315564	ALCANTARILLADO SANITARIO	CANTON BARRIOS	1,200	Q500,000.00
7	315569	ALCANTARILLADO SANITARIO	CANTÓN SAN MIGUEL	1,300	Q500,000.00
8	315580	ALCANTARILLADO SANITARIO	CASERÍO LA DEMOCRACIA	980	Q600,000.00
9	298394	CAMINO RURAL	CANTÓN SAN SEBASTIÁN	850	Q600,000.00



## Malacatán, San Marcos

Ejercicio fiscal 2024

No,	SNIP	Producto público	Comunidad	Beneficiarios	Monto (Q)
10	315584	CAMINO RURAL	ALDEA SAN JOSE PETACALAPA	1,560	Q800,000.00
11	315600	ALCANTARILLADO SANITARIO	CANTÓN SAN JUAN DE DIOS	390	Q600,000.00
12	315575	INSTITUTO TECNOLÓGICO	CABECERA MUNICIPAL	30	Q250,000.00
13	315601	ALCANTARILLADO SANITARIO	CANTÓN SANTA LUCÍA	450	Q800,000.00
14	315603	ALCANTARILLADO SANITARIO	CANTÓN SAN MIGUEL	110	Q600,000.00
15	315604	CAMINO RURAL	CANTÓN VICTORIA	250	Q500,000.00
16	315606	CAMINO RURAL	CASERIO SAN ANDRÉS LA LIMA	315	Q300,000.00
			<b>TOTAL</b>	<b>14,635</b>	<b>Q10,489,688.00</b>

## Malacatán, San Marcos

Año	No.	Producto público	Comunidad	Beneficiarios	Monto (Q)
2020 - 2022	1	PERSONAS BENEFICIADAS CON CAPACITACIÓN NO CERTIFICABLE	MALACATÁN	719	N/A
2023	2	PERSONAS BENEFICIADAS CON CAPACITACIÓN NO CERTIFICABLE	MALACATÁN	426	N/A
			TOTAL GENERAL	1,145	
2020 - 2022	1	PERSONAS BENEFICIADAS CON CERTIFICACIÓN LABORAL	MALACATÁN	11	N/A
2023	2	PERSONAS BENEFICIADAS CON CERTIFICACIÓN LABORAL	MALACATÁN	9	N/A
			TOTAL GENERAL	20	
2020 - 2022	1	EMPRESAS BENEFICIADAS CON ASISTENCIA TÉCNICA	MALACATÁN	2	N/A
			TOTAL GENERAL	2	

## Malacatán, San Marcos

No.	Producto público	Comunidad	Beneficiarios	Monto (Q)
1	Cursos de capacitación	Malacatán	16	Q 1,632.00



## Malacatán, San Marcos

Año	No.	Producto público	Comunidad	Beneficiarios	Monto (Q)
2022	1	Asistencia técnica "Política Municipal para el Mejoramiento de la Generación y Recaudación de Ingresos Propios"	Malacatán	Gobierno municipal	Q5,785.71

## Malacatán, San Marcos

Año	No,	Producto público	Comunidad	Beneficiarios	Monto (Q)
2020	1	Capacitación en Gestión Municipal a autoridades. funcionarios y empleados municipales	Área Urbana	2.062 personas	Q 544,003.18
	2	Capacitación en gestión social a empleados municipales y sociedad civil urbana organizada	Área Urbana	1.813 personas	Q 715,024.39
	3	Capacitación en temas de administración. finanzas y en elaboración de instrumentos dirigida a autoridades. funcionarios y empleados municipales	Área Urbana	231 personas	Q 878,075.56
2021	1	Capacitación en Gestión Municipal a autoridades. funcionarios y empleados municipales	Área Urbana	3.884 personas	Q 592,142.96
	2	Capacitación en gestión social a empleados municipales y sociedad civil urbana organizada	Área Urbana	2.381 personas	Q 771,469.21
	3	Capacitación en temas de administración. finanzas y en elaboración de instrumentos dirigida a autoridades. funcionarios y empleados municipales	Área Urbana	1.034 personas	Q 776,018.27

**\*Nota: Cifras a nivel nacional**

## Malacatán, San Marcos

Año	No,	Producto público	Comunidad	Beneficiarios	Monto (Q)
2022	1	Capacitación en Gestión Municipal a autoridades. funcionarios y empleados municipales	Área Urbana	4.389 personas	Q 588,997.74
	2	Capacitación en gestión social a empleados municipales y sociedad civil urbana organizada	Área Urbana	2.803 personas	Q 805,028.26
	3	Capacitación en temas de administración. finanzas y en elaboración de instrumentos dirigida a autoridades. funcionarios y empleados municipales	Área Urbana	231 personas	Q 785,660.88
2023	1	Capacitación en Gestión Municipal a autoridades. funcionarios y empleados municipales	Área Urbana	2.126 personas	Q 374,429.3
	2	Capacitación en gestión social a empleados municipales y sociedad civil urbana organizada	Área Urbana	1.818 personas	Q 512,970.23
	3	Capacitación en temas de administración. finanzas y en elaboración de instrumentos dirigida a autoridades. funcionarios y empleados municipales	Área Urbana	109 personas	Q 474,689.8

**\*Nota: Cifras a nivel nacional**



## Malacatán, San Marcos

Año	No.	Producto público	Comunidad	Hect. Afec.	Beneficiarios	Monto (Q)	
2021	1	Coordinadoras Municipales para la Reducción de Desastres	Malacatán	N/I	34	Q 1,383,978.57	**

\*\* **NOTA:** El monto consignado representa lo ejecutado en forma global para el ejercicio fiscal indicado

**Alejandro Eduardo Giammattei Falla**  
**Señor Presidente de la República**

---

**Secretaría de Coordinación  
Ejecutiva de la Presidencia**

Álvaro Leonel Díaz Velásquez  
Secretario de Coordinación Ejecutiva

Danilo José Soto Castañeda  
Subsecretario de Coordinación Ejecutiva

Victor Hugo Paiz Gómez  
Subsecretario para la Descentralización

Leonel Eduardo Girón Véliz  
Director del Sistema de Consejos de Desarrollo

Luis Eduardo Orozco Orellana  
Director General para la Descentralización

Jonathan Arnulfo Del Cid López  
Director de Informática

Jesús Felipe Polanco Tello  
Director Técnico de Operaciones

Luis Alfonso Rodas Guzmán  
Director de Planificación

Jennifer Cristina García Marroquín  
Directora de Comunicación social

Luz Azucena Mendoza Cajbón  
Directora Administrativa Financiera

María José Sánchez Mejía  
Directora de Asesoría Jurídica

Alberto Emmanuel Soto de León  
Director de Auditoría Interna

Isis Ana Graciela Serrano Lemus  
Asesoría Técnica

Saúl Nehemias Obando Mejía  
Dirección Técnica de Operaciones

David Roberto Barrera Valenzuela  
Dirección Técnica de Operaciones

**Autorizado**

---

Alejandro Eduardo Giammattei Falla  
Señor Presidente de la República

Álvaro Leonel Díaz Velásquez  
Secretario de Coordinación Ejecutiva de la Presidencia

**Elaborado**

---

Despacho  
Secretaría de Coordinación Ejecutiva de la Presidencia

Subsecretaría de Coordinación Ejecutiva  
Secretaría de Coordinación Ejecutiva de la Presidencia

**Revisado**

---

Dirección del Sistema de Consejos de Desarrollo  
Dirección Técnica de Operaciones  
Dirección de Descentralización

**Diseño y diagramación**

---

Dirección de Comunicación Social

**340** municipios  
**fuertes,**  
**hacen un Estado fuerte!**

ACCESO A INFORMACIÓN DIGITAL



<https://scep.gob.gt/carta-de-navegacion-municipal/>