



Carta de navegación Municipal

MUNICIPALIDAD DE LA BLANCA, SAN MARCOS



GOBIERNO de GUATEMALA
Dr. ALEJANDRO GIAMMATTEI

MINISTERIO DE SERVICIOS PÚBLICOS



GOBIERNO de GUATEMALA
Dr. ALEJANDRO GIAMMATTEI

MINISTERIO DE TRABAJO Y PREVISIÓN SOCIAL



GOBIERNO de GUATEMALA
Dr. ALEJANDRO GIAMMATTEI

MINISTERIO DE CULTURA Y DEPORTE



GOBIERNO de GUATEMALA
Dr. ALEJANDRO GIAMMATTEI

MINISTERIO DE AMBIENTE Y RECURSOS NATURALES



GOBIERNO de GUATEMALA
Dr. ALEJANDRO GIAMMATTEI

MINISTERIO DE SALUD PÚBLICA Y ASISTENCIA SOCIAL



GOBIERNO de GUATEMALA
Dr. ALEJANDRO GIAMMATTEI

MINISTERIO DE AGRICULTURA, GANADERÍA Y ALIMENTACIÓN



GOBIERNO de GUATEMALA
Dr. ALEJANDRO GIAMMATTEI

MINISTERIO DE COOPERACIÓN



GOBIERNO de GUATEMALA
Dr. ALEJANDRO GIAMMATTEI

MINISTERIO DE EDUCACIÓN



GOBIERNO de GUATEMALA
Dr. ALEJANDRO GIAMMATTEI

SECRETARÍA DE SEGURIDAD ALIMENTARIA Y NUTRICIONAL DE LA PRESIDENCIA DE LA REPÚBLICA



GOBIERNO de GUATEMALA
Dr. ALEJANDRO GIAMMATTEI

SECRETARÍA PRESIDENCIAL DE LA VELOCIDAD



GOBIERNO de GUATEMALA
Dr. ALEJANDRO GIAMMATTEI

COMISIÓN PRESIDENCIAL DE ASUNTOS MUNICIPALES



Instituto Guatemalteco de Turismo



SEGEPLAN



Estimados Alcaldes y Alcaldesas:

Me dirijo a ustedes con un mensaje de profundo compromiso y gratitud en este importante momento de transición de gobierno. Como Presidente de la República de Guatemala, identificado plenamente con el municipalismo y la necesidad de fortalecer el poder local, es mi deber informarles sobre los alcances y resultados a nivel local y nacional, y cómo orientar de mejor manera los retos del desarrollo en las 340 municipalidades del país.

En este sentido, deseo resaltar el análisis exhaustivo realizado por la Secretaría de Coordinación Ejecutiva de la Presidencia, los Ministerios y demás instituciones que reportan los logros alcanzados a nivel sectorial y del Sistema de Consejos de Desarrollo, así como las brechas que se deben superar. Los datos recopilados en este análisis, proporcionan una base sólida para la toma inteligente y oportuna de decisiones en cada municipalidad, por lo que se ilustran las prioridades de su municipio, así como las transferencias financieras que el Organismo Ejecutivo traslada de manera efectiva y oportuna a todas las municipalidades del país, lo que ha permitido ir cerrando brechas y asegurar un futuro más próspero.

El Sistema de Consejos de Desarrollo ha sido una herramienta fundamental para fomentar la participación ciudadana y garantizar que las necesidades de nuestras comunidades sean atendidas de manera adecuada. Gracias al esfuerzo conjunto entre el Gobierno central y las

municipalidades, se han logrado avances notables en el desarrollo local y en la mejora de la calidad de vida de nuestros ciudadanos, fortaleciendo así el municipalismo.

Es importante reconocer que aún existen retos por alcanzar. Estos retos y brechas demandan como país, redoblar esfuerzos y a trabajar de la mano para superar las adversidades. Con la información proporcionada por el Gobierno central en este documento, estamos en una posición sólida para tomar decisiones informadas que nos permitan avanzar hacia una Guatemala con más desarrollo. Hacer gobierno implica recordar que el verdadero poder radica en la unidad, complementariedad y colaboración, por lo que trabajar en conjunto para beneficio de las comunidades, asegura construir una Guatemala más fuerte, más unida y más próspera.

**"Que Dios bendiga Guatemala".
Con gratitud y compromiso,**

**Dr. Alejandro Giammattei
Presidente de la República**

LIBERTAD
15 DE
SEPTIEMBRE
DE 1821

Eficiencia en aportes a Consejos de Desarrollo, Departamental, San Marcos 2020 - 2023

No.	Municipio	Porcentaje de ejecución 2020	Porcentaje de ejecución 2021	Porcentaje de ejecución 2022	Porcentaje de ejecución 2023	Porcentaje de ejecución 2020 - 2023
1	La Blanca	100%	100%	92%	74%	90%
2	San Cristóbal Cucho	100%	100%	100%	47%	85%
3	San Antonio Sacatepéquez	95%	100%	100%	47%	84%
4	Río Blanco	100%	100%	100%	35%	81%
5	La Reforma	100%	100%	100%	34%	80%
6	Esquipulas Palo Gordo	88%	100%	100%	41%	80%
7	El Quetzal	100%	100%	100%	26%	78%
8	Comitancillo	90%	100%	100%	28%	76%
9	Ixchiguan	100%	100%	100%	17%	76%
10	Concepción Tutuapa	100%	100%	90%	32%	76%
11	San Rafael Pie de la Cuesta	100%	100%	83%	30%	76%
12	Tajumulco	95%	100%	95%	24%	76%
13	Ocós	100%	100%	100%	6%	75%
14	Malacatán	97%	100%	75%	30%	75%
15	Tacaná	97%	100%	100%	13%	74%
16	Tejutla	95%	100%	100%	17%	74%
17	San Miguel Ixtahuacán	90%	100%	100%	20%	73%
18	El Tumbador	100%	99%	100%	8%	73%
19	San Marcos	100%	100%	97%	6%	72%
20	Sibinal	100%	100%	99%	7%	72%
21	Sipacapa	91%	100%	100%	16%	71%
22	Catarina	94%	100%	91%	7%	70%
23	San José el Rodeo	83%	100%	97%	10%	69%
24	Ayutla	86%	100%	65%	33%	67%
25	Nuevo Progreso	75%	100%	100%	0%	66%
26	San José Ojetenam	89%	89%	96%	5%	64%
27	Pajapita	72%	77%	100%	20%	64%
28	San Pablo	57%	100%	100%	0%	61%
29	San Lorenzo	100%	97%	69%	0%	61%
30	San Pedro Sacatepéquez	95%	35%	98%	0%	54%

*Información al mes de agosto 2023.

La Blanca, San Marcos

Asignación IVA-PAZ CODEDE

Al mes de agosto de 2023

Ejercicio Fiscal	Monto Aprobado	Saldo de Arrastre (Ejercicio fiscal anterior)	Monto Real	Monto Desembolsado	Saldo de Arrastre (Ejercicio fiscal actual)	Porcentaje de Ejecución
2020	Q3,979,253.00	-Q3,603,402.40	Q375,850.60	Q3,979,253.00	Q0.00	100%
2021	Q3,979,253.00	Q0.00	Q3,979,253.00	Q3,979,253.00	Q0.00	100%
2022	Q5,143,443.00	Q0.00	Q5,143,443.00	Q4,751,807.45	Q391,635.55	92%
2023	Q5,731,413.00	-Q391,635.55	Q5,339,777.45	Q4,225,960.00	Q1,505,453.00	74%
Total	Q18,833,362.00	-Q3,995,037.95	Q14,838,324.05	Q16,936,273.45	Q1,897,088.55	90%

1

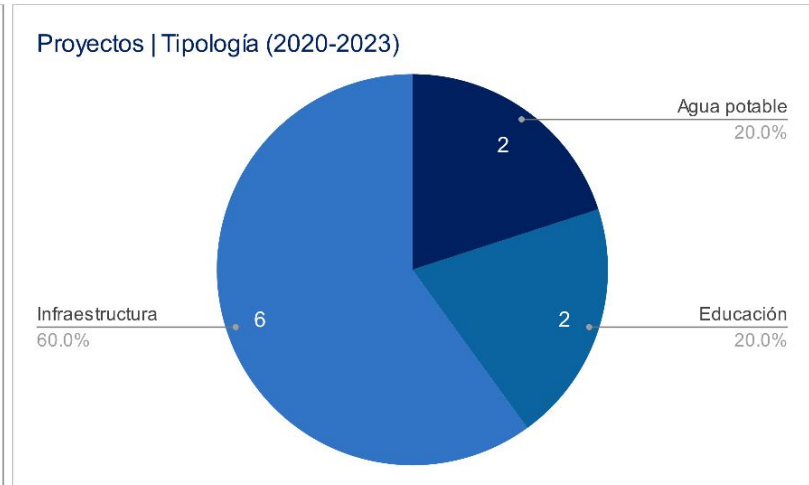
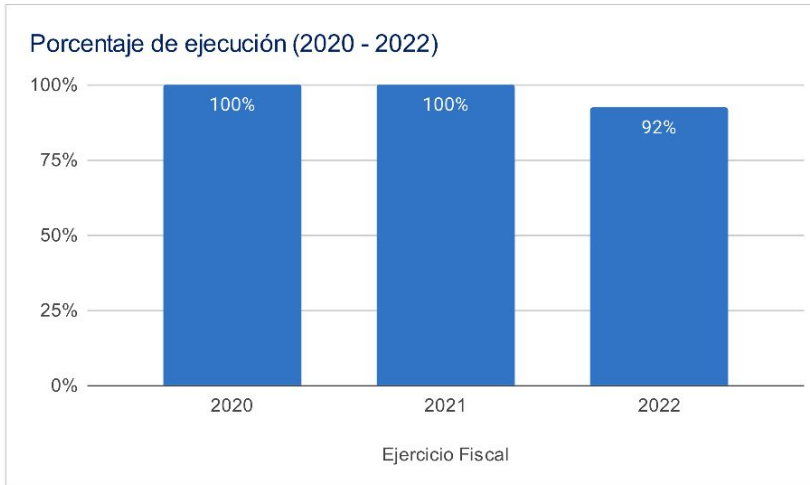

Asignaciones y Transferencias al Municipio

Ejercicio Fiscal	Asignación Constitucional	Asignación IVA-PAZ Municipalidades	Asignación Vehículos	Petróleo	Asignación IVA-PAZ CODEDE	Total
2020	Q 6,342,806.90	Q 7,884,067.42	Q 885,734.45	Q 242,129.87	Q3,979,253.00	Q 19,333,991.64
2021	Q 6,695,511.48	Q 8,322,476.90	Q 934,987.50	Q 256,310.69	Q3,979,253.00	Q 20,188,539.57
2022	Q 8,100,731.34	Q 9,569,731.97	Q 927,800.96	Q 306,720.91	Q5,143,443.00	Q 24,048,428.18
2023	Q 9,448,627.61	Q 11,149,575.73	Q 986,350.73	Q 327,672.69	Q5,731,413.00	Q 27,643,639.76
Total	Q 30,587,677.33	Q 36,925,852.02	Q 3,734,873.64	Q 1,132,834.16	Q18,833,362.00	Q 91,214,599.15

1

Total asignado al municipio: **Q 91,214,599.15**

Necesidades Municipales La Blanca, San Marcos

Área prioritaria	Brecha %	Necesidades				
Educación						
PAIN (Programa de atención integral al niño y niña)	100%	En este nivel existe	5176	niños que necesitan atención educativa.		
Preprimaria	48%	Se recomienda contemplar	35	aulas y docentes para cubrir a	1050	niños.
Primaria	0%	No existe brecha en este nivel.				
Básico	36%	Se recomienda contemplar	23	aulas y docentes para cubrir a	692	niños.
Diversificado	83%	Se recomienda contemplar	60	aulas y docentes para cubrir a	1787	niños.
Salud y agua potable						
Establecimientos de salud	0%	Considerando que el CAP tiene capacidad para atender hasta a 40,000 personas y el puesto de salud a 5,000 personas, se determina que no existe brecha de establecimientos de salud.				
Red domiciliar de agua potable	4%	Se necesita cubrir el acceso a red domiciliar de agua potable de	294	viviendas.		
Saneamiento						
Manejo de desechos	94%	6306 viviendas requieren de un sistema adecuado de manejo de desechos sólidos o tren de aseo.				
Acceso a servicio sanitario	67%	4490 viviendas requieren de acceso a un servicio sanitario adecuado.				
Acceso a sistema de drenajes	98%	6547 viviendas requieren acceso a sistema de drenajes.				

Brechas en educación

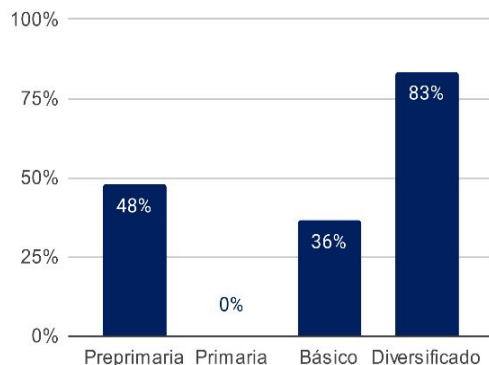

Brechas en salud y agua potable

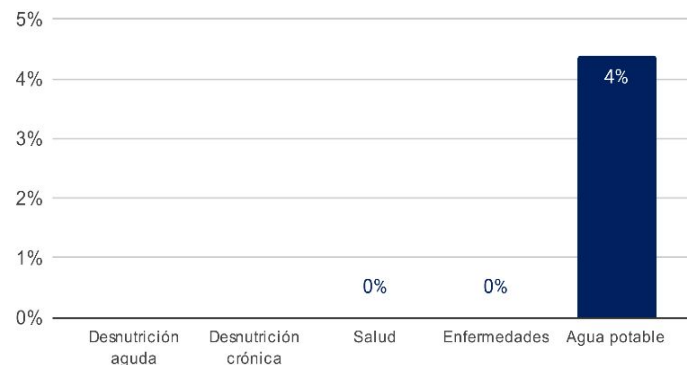

Brechas en saneamiento

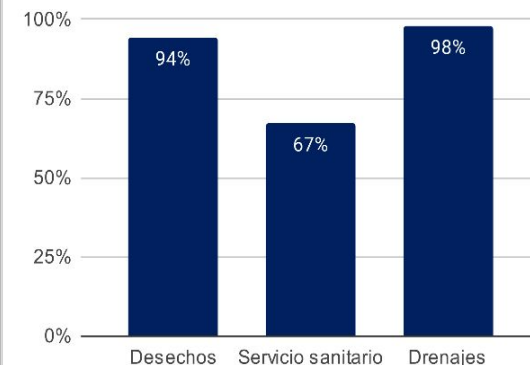

1 Asignaciones y Transferencias a Municipalidades. Dirección Financiera, MINFIN (2023)

3 Morbilidad por desnutrición crónica y aguda en menores de 5 años. SIGSA - MSPAS (2022). Morbilidad por enfermedades relacionadas a enfermedades transmitidas por alimentos y/o agua (ETAS's). SIGSA - MSPAS (2022). Establecimientos de salud a nivel nacional. MSPAS (2023).

2 Datos poblacionales del Censo 2018. INE (2018). Cobertura educativa. MINEDUC (2023).

4 Datos poblacionales y de vivienda. Censo 2018. INE (2018).

Departamento: San Marcos (1) ▾

Municipio: La Blanca (1) ▾

Año ▾	Aporte Consejos	Constitucional	IVA-Paz Municipalidades	Vehículos	Petróleo	Total
2024	6.645.165,00	9.448.627,61	11.149.575,73	986.350,73	327.672,69	28.557.391,76
2025	7.220.900,60	10.696.688,25	12.422.520,19	1.020.023,61	364.835,66	31.724.968,31
2026	7.929.299,00	11.593.164,01	13.358.331,73	1.045.283,19	389.080,43	34.315.158,35
2027	8.637.697,40	12.489.639,76	14.294.143,28	1.070.542,77	413.325,19	36.905.348,40
Total	30.433.062,00	44.228.119,63	51.224.570,93	4.122.200,30	1.494.913,97	131.502.866,82

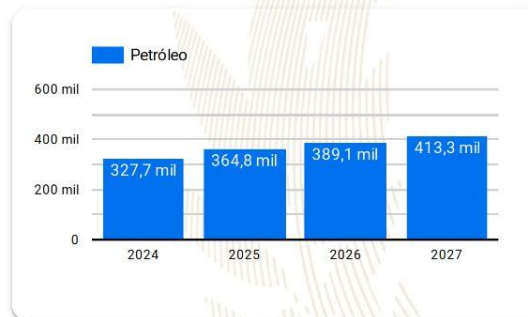
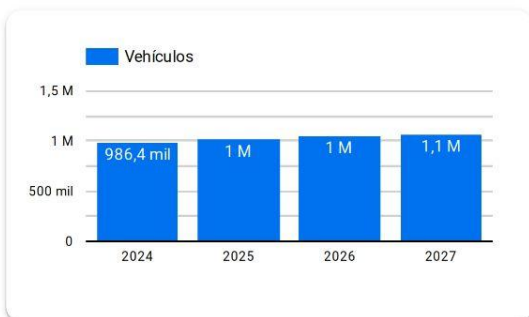
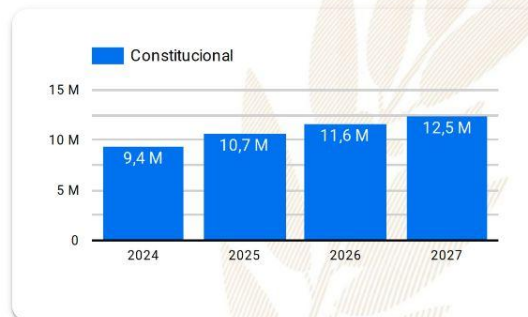
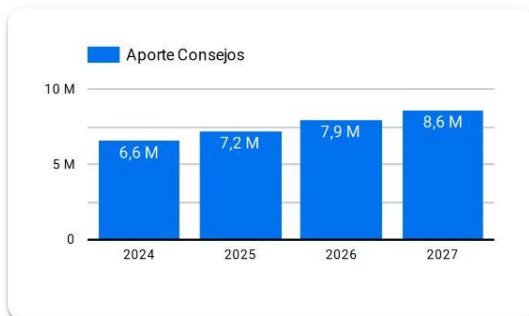

Año 2024: Presupuesto sujeto a aprobación por el Congreso de la República de Guatemala.

Años 2025-2027: Proyección elaborada en base a presupuestos aprobados para los años 2020 a 2024.

Resumen de **giras** **presidenciales**

Giras Presidenciales es un modelo de seguimiento programático presidencial y de administración pública introducido en Guatemala en 2021, con el propósito de establecer mayor cercanía entre el gobierno central y los poderes locales. Estas giras permitieron la coordinación interinstitucional entre la Secretaría Privada de la Presidencia, la Secretaría de Coordinación Ejecutiva de la Presidencia y el gabinete de gobierno, con el liderazgo del Presidente de la República. La aceptación por parte de los alcaldes fue notable, con altos porcentajes de asistencia a las giras.

El enfoque municipalista del modelo promovió el acercamiento entre los poderes locales y el gobierno central, mediante mesas de discusión que abordaron temas de importancia municipal y agilizaron los procesos para satisfacer demandas y necesidades locales. Se presentaron propuestas prácticas para encontrar soluciones a través del seguimiento programático.

MODALIDADES

Las giras presidenciales se adaptaron a distintas modalidades, presenciales en cabeceras departamentales y en el Palacio Nacional, incluyendo reuniones virtuales durante la pandemia de COVID-19, demostrando la capacidad de adaptación y la importancia de utilizar recursos tecnológicos para garantizar la continuidad de la gestión pública.

SEGUIMIENTO

La documentación y el seguimiento de acciones derivadas de los proyectos y programas de desarrollo fueron sistematizados, esto fue logrado a través de la Secretaría de Coordinación Ejecutiva de la Presidencia y la Secretaría Privada de la Presidencia, con equipos dedicados a mantener actualizada la Matriz de Seguimiento a Compromisos Presidenciales y Solicitudes Municipales en las Mesas de Trabajo.

RESULTADO

Las giras presidenciales contribuyeron a mejorar la administración pública, fortaleciendo la confianza y la participación ciudadana en la gestión gubernamental. Además, agilizaron los procesos y redujeron los tiempos de respuesta, impulsando el desarrollo del país.

Departamento: San Marcos (1) ▾

Municipio: La Blanca (1) ▾

Los Compromisos Presidenciales y Solicitudes de Alcaldes, se adquirieron por el Señor Presidente, durante las Giras Presidenciales realizadas durante el periodo de Gobierno 2020-2023.

La Secretaría de Coordinación Ejecutiva de la Presidencia en coordinación con La Secretaría Privada de la Presidencia, realizaron el seguimiento programático de los Compromisos Presidenciales y Solicitudes de Alcaldes, en base a la actualización del avance indicado por los delegados de los diferentes Ministerios y Secretarías responsables.

Compromisos Presidenciales

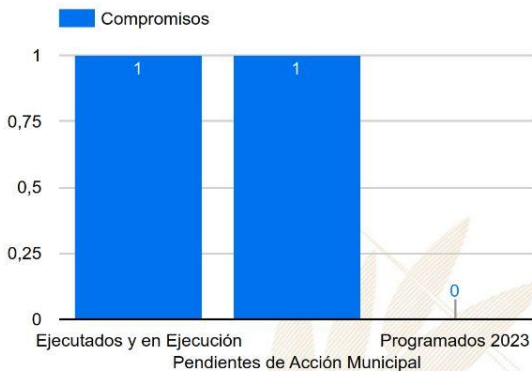

Compromisos

2

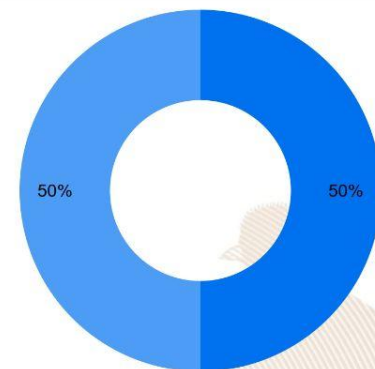

Ejecutados y en Ejecución Pendientes de Acción Municipal Programados 2023

Instituciones	Compromisos ▾	Solicitudes
1. MSPAS	1	4
2. MARN	1	1
3. MAGA	0	3
4. MICUDE	0	2
5. MIDES	0	3
6. MEM	0	1
7. MINFIN	0	1
8. MINTRAB	0	1
9. SCEP	0	5
10. SEGEPLAN	0	1
11. MINEDUC	0	3
Total	2	28

Solicitudes de Alcaldes



Solicitudes

28

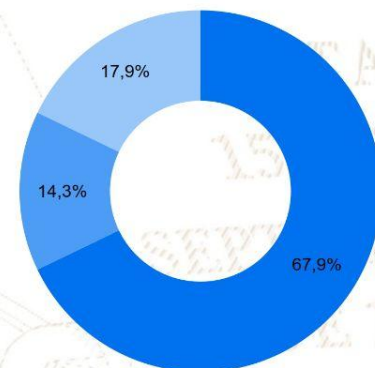

Ejecutados y en Ejecución Pendientes de Acción Municipal Programados 2023

SIPROCODE

La SCEP, con el objetivo de modernizar y hacer más eficientes, eficaces y transparentes los procesos de planificación y ejecución de los proyectos financiados con recursos de inversión destinados al Sistema de Consejos de Desarrollo, presentó ante el Consejo Nacional de Desarrollo Urbano y Rural -CONADUR- el Sistema Electrónico para la Administración de Procesos de Proyectos de Consejos de Desarrollo para su aprobación.

OBJETIVO

Acercar a los entes rectores y a las unidades ejecutoras, con el fin de agilizar los procesos de solicitud y emisión de avales, dictámenes técnicos u otros documentos, para la aprobación de los proyectos en las etapas de planificación y ejecución. Asimismo, sustituir las interacciones físicas por virtuales y a la vez establecer un historial de tiempo por gestión realizada entre las unidades ejecutoras y los entes rectores, también notificar en tiempo real sobre las nuevas solicitudes.

BENEFICIOS INSTITUCIONALES

- Coordinación interinstitucional permanente.
- Disminución de la burocracia.
- Reducción de la vulnerabilidad en los procedimientos.
- Agilización de procesos.
- Reducción de tiempo en emisión de avales, dictámenes técnicos y otros documentos a 20 días hábiles.
- Disminución de costos en trámites.
- Fortalece la transparencia en los procesos.
- Monitoreo y seguimiento a través de la plataforma;
- Trámites no presenciales.
- Vista pública de información general y acceso a la misma.
- Permitir el seguimiento a los procesos y gestiones de trámites en cada una de sus etapas por parte de las instituciones involucradas.

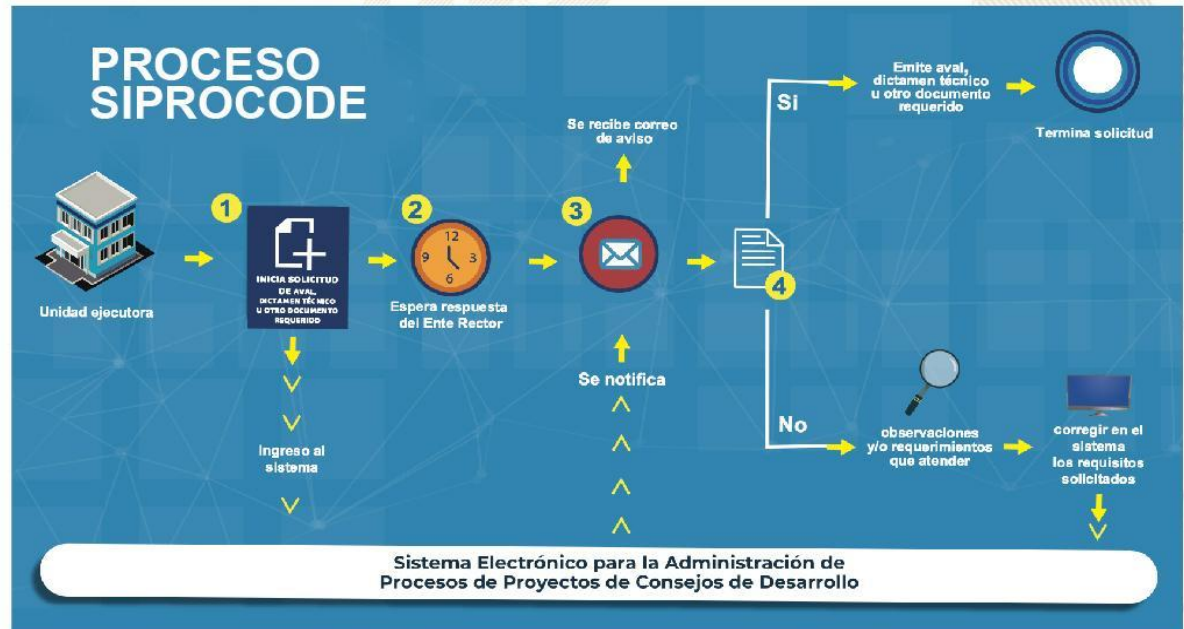

La SCEP coordina con diferentes instituciones del Estado y sector privado, para acercar los servicios públicos de forma temporal en alianza con municipalidades y gobernaciones departamentales, estimulando de esa manera el proceso de desconcentración de las instituciones del Estado.

SCEP realizó acciones de coordinación y logística para el desarrollo de las Jornadas Móviles de Servicios Integrados desde el año 2020 hasta julio de 2023.

Servicios que se brindan durante las Jornadas Móviles de Servicios Integrados:

- Trámites de carencia de antecedentes policiales, renovación de licencia de conducir, pasaportes, actualización de datos y empadronamiento.
- Quioscos informativos del Sistema Nacional del Empleo, promoción del turismo y talleres de temas ambientales, entre otros.
- Información sobre las iniciativas Bono Social, entrega de becas y Comedores Sociales.
- Acceso a consultas de medicina general, psicología, nutrición, pediatría, hisopados, jornada de vacunación contra el COVID-19 y charlas sobre salud.
- Capacitaciones en temas tributarios y actualización de documentos, entre otros.



DEPARTAMENTO DE
TRÁNSITO DE LA PNC



GOBIERNO de
GUATEMALA
Dr. ALEJANDRO GIAMATTI

MINISTERIO DE
ECONOMÍA



GOBIERNO de
GUATEMALA
Dr. ALEJANDRO GIAMATTI

MINISTERIO DE
SALUD PÚBLICA
Y ASISTENCIA
SOCIAL



CONSEJO
NACIONAL DE
ATENCIÓN AL MIGRANTE
DE GUATEMALA

CONAMIGUA

Portal de

Gobiernos Locales

Estimado Usuario, Bienvenido

PORTAL DE GOBIERNOS LOCALES

Es un sitio web que ofrece al usuario, de forma fácil, dinámica e integrada, el acceso a una serie de recursos y de servicios relacionados a la información presupuestaria y financiera registrada por los gobiernos locales y sus empresas municipales en el SIAF.

Este portal cuenta con reportes dinámicos establecidos que ofrecen datos en tiempo real relacionados a:

- Presupuesto por Resultados
- Enfoque Temático
- Grupo Objeto de Gasto
- Finalidad, Función y División

También permite al usuario elaborar sus propios reportes de ingresos, gastos y contables de acuerdo a sus necesidades.

Para el análisis de las finanzas municipales y la oportuna toma de decisiones, pone a disposición los siguientes tableros de indicadores:

ICFM Índice Consolidado Financiero Municipal:

Es una herramienta de análisis que permite a los funcionarios municipales realizar mediciones de los datos que registran en el -SICOIN GL-, con los cuales se puede interpretar la situación económico-financiera de la municipalidad durante uno o varios ejercicios fiscales.

Objetivos de Desarrollo Sostenible:

Se presenta el impacto de la Gestión Municipal desde la perspectiva de los Objetivos de Desarrollo Sostenible.

Actualmente ofrece a los usuarios municipales la oportunidad de realizar el pago de sus servicios públicos a través de internet.

Cobros en Línea:

Permite al vecino realizar sus pagos a través de tarjeta de crédito y/o débito, de cualquier servicio (agua, IUSI y arbitrios) que presta la Municipalidad, desde la comodidad de su casa o desde cualquier lugar en donde se encuentre; al ingresar en el ícono le permitirá:

- Pagar documento de cobro (Todos los Servicios)
- Pagar boleto de ornato
- Pagar multas de tránsito



También cuenta con una sección de noticias, biblioteca virtual y enlaces importantes.

Para acceder al Portal de Gobiernos Locales,
escanea o haz click en el código QR:



ÍNDICE CONSOLIDADO FINANCIERO MUNICIPAL - ICFM -

12101230

SAN MARCOS

MUNICIPALIDAD DE LA BLANCA







Calificación General

Gestión Financiera

73

Moderada

		Puntuación máxima		Resultado municipio
	Solvencia General	30	Evalúa la generación y captación de recursos propios municipales que permitan la sostenibilidad financiera en el mediano y largo plazo. Asimismo refleja la dependencia en relación a las transferencias de la Administración Central.	14
	Autonomía Financiera Municipal	15		5
	Dependencia Financiera Municipal	6		1
	Ahorro Operacional	5		5
	Relación de Recursos y Gastos - Sin Endeudamiento	4		3
	Solvencia Financiera	30	Mide el nivel de endeudamiento, la capacidad de pago de la municipalidad, a través de la solvencia de sus finanzas y el volumen de endeudamiento.	28
	Liquidez Financiera	5		5
	Recursos por Endeudamiento	5		5
	Pasivo por Endeudamiento	10		10
	Pasivo con Acreedores	10		8
	Dinamismo Económico	15	Evalúa la relación entre la inversión, la captación de recursos propios y el nivel de deuda en relación a la población de cada municipio, según el número de habitantes reflejados en la proyección proporcionada por el	9
	Inversión por Habitante	5		2
	Recursos Propios por Habitante	5		2
	Pasivo por Habitante	5		5
	Evaluación Presupuestaria	25	Mide la eficiencia en cuanto a la ejecución de recursos percibidos y gastos pagados, durante un ejercicio fiscal en relación al presupuesto vigente.	22
	Ejecución Presupuestaria de Ingresos	6		6
	Ejecución Presupuestaria de Egresos	5		3
	Relación de Gastos e Ingresos Ejecuta	5		5
	Ejecución por Tipo de Gasto	6		6
	Transferencias Presupuestarias	3		2

Fuente: Reporte índice consolidado financiero municipal ICFM, 2023, Ministerio de Finanzas Públicas.

Para acceder al detalle anual sobre el ICFM escanea el siguiente código QR:



Ingresos

Código y Clase de Ingreso	Código y Recurso de Ingreso	Recurso Auxiliar		Presupuesto Vigente 2022	Presupuesto Vigente 2023
10000 INGRESOS TRIBUTARIOS	10141 SOBRE LA TENENCIA DE PATRIMONIO	IUSI 2/1000	Q	15,000	Q 15,000
		IUSI 6/1000	Q	75,000	Q 90,000
		IUSI 9/1000	Q	40,000	Q 30,000
		Multas IUSI 2/1000	Q	2,000	Q 5,000
		Multas IUSI 6/1000	Q	10,000	Q 8,000
		Multas IUSI 9/1000	Q	8,000	Q 2,000
	Total 10141 SOBRE LA TENENCIA DE PATRIMONIO		Q	150,000	Q 150,000
	10281 SOBRE ESTABLECIMIENTOS COMERCIALES	Aceiteras	Q	240	Q 1,000
		Agencias de Radios y Televisores	Q	360	
		Almacenes de Mercadería en General	Q	15,000	Q 2,000
		Almacenes de Ropa y Tejido	Q	5,000	
		Bares y Restaurantes	Q	6,000	Q 4,000
		Boutiques	Q	360	
		Cafeterías	Q	360	
		Cantinas	Q	3,000	Q 2,000
		Carnicerías	Q	20,000	Q 25,000
		Centros Comerciales	Q	6,000	Q 3,000
		Cevicherías	Q	3,000	Q 2,000
		Comedores	Q	360	Q 40,000
		Depositos de Banano y Platano	Q	1,200	
		Depositos de Hielo	Q	360	
		Farmacias	Q	3,000	Q 1,200
		Ferreterías	Q	17,000	Q 1,200
		Floristerías	Q	360	
		Gasolineras	Q	3,000	Q 5,000
		Joyerías y Relojerías	Q	1,200	
		Librerías	Q	1,200	Q 1,200
		Marranerías	Q	3,000	
		Miscelaneas	Q	3,000	
		Mueblerías	Q	1,200	Q 1,200
		Otros Establecimientos Comerciales			Q 1,000
		Pastelería	Q	1,200	Q 1,000
		Pulperías	Q	240	
		Refresquerías	Q	1,200	
		Tiendas	Q	21,000	Q 20,000
		Venta de aparatos electricos	Q	240	
		Venta de Helados	Q	360	
		Venta de plantas ornamentales	Q	240	
		VENTA DE REGALOS	Q	240	
		Ventas de Calzado	Q	3,000	
		Ventas de leña	Q	240	
		Ventas de Madera	Q	360	
		Ventas de Materiales de Construccion	Q	6,000	
		Ventas de Medicina	Q	360	
		Ventas de Muebles	Q	360	
		Ventas de Pescado	Q	3,000	
		Ventas de Pizatas	Q	240	
		Ventas de Plasticos	Q	240	
		Ventas de Pollo	Q	1,200	
		Ventas de Productos Veterinarios	Q	360	Q 1,200
		Ventas de Repuestos para Vehiculos	Q	6,000	
	Total 10281 SOBRE ESTABLECIMIENTOS COMERCIALES		Q	140,280	Q 112,000

10282 SOBRE ESTABLECIMIENTOS DE SERVICIOS	Anuncios Comerciales	Q	1,200		
	Barberías	Q	900	Q	1,000
	Chalets	Q	360		
	Circulación de triciclos	Q	1,200		
	Circulación Microbuses Urbanos	Q	1,200		
	Clinicas Dentales	Q	240		
	Clinicas Medicas	Q	360		
	Empresas de Transporte Urbano	Q	18,000		
	Funerarias	Q	360	Q	1,000
	Hospedajes	Q	360	Q	1,200
	Hoteles	Q	360		
	Laboratorios Clínicos	Q	360	Q	1,200
	Moteles	Q	360		
	Oficinas Contables	Q	240		
	Oficinas de Profesionales Universitarios	Q	360		
	Opticas	Q	240		
	Otros Establecimientos de Servicios	Q	1,200	Q	5,000
	Parqueos Privados	Q	360		
	Salones de Belleza	Q	900	Q	1,200
	Sanatorios Privados	Q	360		
	Taller de motos	Q	360	Q	1,200
	Talleres de Mecanica	Q	1,200	Q	2,000
	Talleres de Reparacion de Calzado	Q	240		
	Tapicerías	Q	240		
	Tarjetas de operación	Q	1,200		
	Turicentros y Piscinas	Q	1,200		
Total 10282 SOBRE ESTABLECIMIENTOS DE SERVICIOS		Q	33,360	Q	13,800
10283 SOBRE ESTABLECIMIENTOS INDUSTRIAL	Carpinterías	Q	900	Q	1,200
	Fabricas de Block	Q	1,200	Q	500
	Herrerías	Q	360		
	Molinos de Nixtamal	Q	360		
	Otras Fabricas y Establecimientos Industriales	Q	360		
	Panaderías y Reposterías	Q	360	Q	1,200
	Sastrerías	Q	900		
	Talleres de Estructuras Metalicas	Q	360		
	Talleres de Peleteria	Q	240		
	Zapaterías	Q	360	Q	5,000
Total 10283 SOBRE ESTABLECIMIENTOS INDUSTRIALES		Q	5,400	Q	7,900
10284 SOBRE DIVERSIONES Y ESPECTÁCULOS	Cablevision	Q	9,000	Q	4,000
	Discotecas	Q	360		
	Juegos Electronicos	Q	360		
	Otras Diversiones y Espectaculos	Q	240	Q	1,000
	Palenques	Q	1,200	Q	1,200
	Rockolas	Q	360		
Total 10284 SOBRE DIVERSIONES Y ESPECTÁCULOS		Q	11,520	Q	6,200
10285 SOBRE PRODUCTOS PRIMARIOS, MINER	Extraccion de Arena de Rio	Q	360		
	Extraccion de Piedra de Rio	Q	360		
Total 10285 SOBRE PRODUCTOS PRIMARIOS, MINERALES Y VEGETALES		Q	720		
10286 SOBRE PRODUCTOS PRIMARIOS AGRÍCOL	Extraccion de Banano	Q	6,000	Q	30,000
	Extraccion de Coco	Q	360	Q	30,000
	Extraccion de Maiz	Q	360	Q	1,000
	Extraccion de Mango	Q	360	Q	1,000
	Extracción de otros productos primarios agricolas y vegetales	Q	1,200		
	Extraccion de Platano	Q	45,000	Q	30,000
Total 10286 SOBRE PRODUCTOS PRIMARIOS AGRÍCOLAS		Q	53,280	Q	92,000

	10287 SOBRE PRODUCTOS PRIMARIOS PECUARIOS	Extraccion de Ganado Mayor	Q	1,200	Q	3,000
		Extraccion de Ganado Menor	Q	1,200	Q	3,000
		Extraccion de Mariscos	Q	3,000	Q	3,000
		Extraccion de Otros Productos Primarios Pecuarios	Q	1,200		
		Extraccion de Pescado	Q	3,000	Q	3,000
	Total 10287 SOBRE PRODUCTOS PRIMARIOS PECUARIOS		Q	9,600	Q	12,000
	10288 SOBRE PRODUCTOS INDUSTRIALES	Extraccion de Otros Productos Industriales	Q	360		
		Extraccion de Sal	Q	360		
	Total 10288 SOBRE PRODUCTOS INDUSTRIALES		Q	720		
	10289 OTROS ARBITRIOS MUNICIPALES	Multa del Boleto de Ornato	Q	30,000	Q	25,000
		Otros arbitrios municipales	Q	-		
		Valor Boleto de Ornato	Q	150,000	Q	100,000
	Total 10289 OTROS ARBITRIOS MUNICIPALES		Q	180,000	Q	125,000
Total 10000 INGRESOS TRIBUTARIOS			Q	584,880	Q	518,900
11000 INGRESOS NO TRIBUTARIOS	11290 TASAS Y LICENCIAS VARIAS	Licencias de Construcción	Q	12,000	Q	20,000
		NA	Q	-	Q	-
		Otras tasas y licencias varias	Q	6,000		
		Tasa municipal por alumbrado público	Q	900,000	Q	700,000
	Total 11290 TASAS Y LICENCIAS VARIAS		Q	918,000	Q	720,000
	11310 CONTRIBUCIONES POR MEJORAS	Drenajes	Q	240		
		NA	Q	-		
		Otras Contribuciones por Mejoras	Q	1,200		
	Total 11310 CONTRIBUCIONES POR MEJORAS		Q	1,440		
	11410 DE EDIFICIOS Y VIVIENDAS	Arrendamiento de Edificios	Q	360		
		Arrendamiento de locales			Q	2,000
		Arrendamiento de Nichos	Q	360		
		Arrendamiento de Salon Municipal	Q	3,000		
		Arrendamiento de Sanitarios	Q	360		
		Arrendamiento locales mercado central	Q	130,000	Q	160,000
		NA	Q	-	Q	-
	Total 11410 DE EDIFICIOS Y VIVIENDAS		Q	134,080	Q	162,000
	11610 ORIGINADAS POR INGRESOS NO TRIBUTARIOS	Multas Administrativas	Q	1,200	Q	3,000
		Multas de Agua Potable	Q	360		
		Multas por mal uso de agua potable	Q	360	Q	2,400
		Multas Varias	Q	1,200	Q	2,000
		NA	Q	-	Q	-
	Total 11610 ORIGINADAS POR INGRESOS NO TRIBUTARIOS		Q	3,120	Q	7,400
	11990 OTROS INGRESOS NO TRIBUTARIOS	Feria Titular	Q	60,000	Q	60,000
		NA			Q	-
		Otros ingresos	Q	12,000	Q	15,000
	Total 11990 OTROS INGRESOS NO TRIBUTARIOS		Q	72,000	Q	75,000
Total 11000 INGRESOS NO TRIBUTARIOS			Q	1,128,640	Q	964,400
13000 VTA. DE BIENES Y SERV. DE LA ADM. PÚBLICA	13260 SERVICIOS ADMINISTRATIVOS MUNICIPALES	Casetas en Terrenos Municipales	Q	360	Q	1,200
		Certificaciones de Matrimonios	Q	1,200		
		Certificaciones Varias	Q	1,200	Q	25,000
		Circulacion de lanchas	Q	1,200	Q	1,200
		Deposito de Vehiculos Predio Municipal	Q	6,000		
		Deslinde de Terrenos	Q	1,200	Q	2,000
		Estacionamiento de Carretas, Churrasqueras, Hot Dog y similares	Q	1,200	Q	2,400
		Estacionamiento de Fleteros	Q	6,000	Q	8,000
		Estacionamiento de Lanchas	Q	1,200		
		Estacionamiento de Taxis	Q	6,000		
		Estacionamiento de Vehiculos	Q	2,038,800	Q	2,400,000
		Fierros Para Marcar Ganado	Q	360	Q	2,000
		Instalacion de Agua Potable	Q	1,200	Q	5,000
		Licencias	Q	12,000	Q	10,000

	NA	Q	-	Q	-	
	Nomenclatura	Q	80,000	Q	5,000	
	Nuevas matriculas	Q	6,000	Q	5,000	
	Otras Instalaciones y reinstalaciones de Servicios P?blicos	Q	3,000			
	Otros Estacionamientos de Vehiculos en V?as P?blicas	Q	1,200			
	Otros Ingresos Por Servicios Administrativos Municipales	Q	1,200			
	Reconexion de Agua Potable	Q	1,200	Q	5,000	
	Rotulos	Q	1,200	Q	1,000	
	Titulos Propiedad Servicio de Agua	Q	50,000			
	Total 13260 SERVICIOS ADMINISTRATIVOS MUNICIPALES	Q	2,221,720	Q	2,472,800	
Total 13000 VTA. DE BIENES Y SERV. DE LA ADM. PÚBLICA		Q	2,221,720	Q	2,472,800	
14000 INGRESOS DE OPERACION	14110 VENTA DE INSUMOS AGRÍCOLAS	NA	-	Q	-	
	Venta de Abono Organico	Q	360			
	Total 14110 VENTA DE INSUMOS AGRÍCOLAS	Q	360			
	14210 SERVICIOS DE TELECOMUNICACIONES	NA	-	Q	-	
	Servicio de Telecomunicaciones	Q	200,000	Q	32,000	
	Total 14210 SERVICIOS DE TELECOMUNICACIONES	Q	200,000	Q	32,000	
	14240 SERVICIOS PÚBLICOS MUNICIPALES	Baños y Sanitarios Municipales	Q	100,000	Q	80,900
		Canon de Agua	Q	342,840	Q	500,000
		Cementerio	Q	1,200	Q	1,000
		NA	Q	-	Q	-
		Otros Ingresos Por Servicios Publicos Municipales	Q	10,000		
		Piso de Plaza	Q	150,000	Q	200,000
		Rastros	Q	10,000	Q	5,000
		Servicios de Drenaje	Q	360		
	Total 14240 SERVICIOS PÚBLICOS MUNICIPALES	Q	614,400	Q	786,900	
Total 14000 INGRESOS DE OPERACION		Q	814,760	Q	818,900	
15000 RENTAS DE LA PROPIEDAD	15131 POR DEPÓSITOS INTERNOS	Intereses generados por Cuentas Monetarias	Q	200,000	Q	175,000
	Total 15131 POR DEPÓSITOS INTERNOS		Q	200,000	Q	175,000
Total 15000 RENTAS DE LA PROPIEDAD			Q	200,000	Q	175,000
16000 TRANSFERENCIAS CORRIENTES	16210 DE LA ADMINISTRACIÓN CENTRAL	Impuesto al Valor Agregado (IVA-PAZ) para Funcionamiento	Q	2,253,522	Q	2,787,000
		IMPUESTO CIRCULACION DE VEHICULOS PARA FUNCIONAMIENTO	Q	23,364	Q	23,195
		Situado Constitucional para Funcionamiento	Q	763,034	Q	944,000
	Total 16210 DE LA ADMINISTRACIÓN CENTRAL		Q	3,039,920	Q	3,754,195
Total 16000 TRANSFERENCIAS CORRIENTES			Q	3,039,920	Q	3,754,195
17000 TRANSFERENCIAS DE CAPITAL	17210 DE LA ADMINISTRACIÓN CENTRAL	Impuesto al Valor Agregado (IVA-PAZ) Inversión	Q	6,760,592	Q	8,362,000
		Impuesto de Circulacion de Vehiculos para Inversion	Q	911,604	Q	961,000
		Impuesto Petroleo y sus Derivados para Inversion	Q	893,492	Q	287,220
		Situado Constitucional Para Inversio_n	Q	6,867,370	Q	8,504,000
	Total 17210 DE LA ADMINISTRACIÓN CENTRAL		Q	15,433,058	Q	18,114,220
	17220 DE ENTIDADES DESCENTRALIZADAS Y AL	CODEDE IVA PAZ	Q	-	Q	9,813,093
		COLOCACIONES INTERNAS	Q	-	Q	337,500
		Consejo de Desarrollo Urbano y Rural	Q	10,391,678	Q	-
		DISMINUCIÓN DE CAJA Y BANCOS DE RECURSOS DEL TESORO			Q	4,995,800
		NA	Q	-	Q	-
	Total 17220 DE ENTIDADES DESCENTRALIZADAS Y AUTÓNOMAS NO FINANCIERAS		Q	10,391,678	Q	15,146,393
Total 17000 TRANSFERENCIAS DE CAPITAL			Q	25,824,736	Q	33,260,613

23000 DISMINUCIÓN DE OTROS ACTIVOS FINANCIEROS 23110 DISMINUCIÓN DE CAJA Y BANCOS		NA	Q	-	Q	-
		SC-Distribucion de Petroleo y sus Derivados	Q	126,196	Q	61,721
		SC-Impuesto Circulacion de Vehiculos	Q	397,534	Q	999,502
		SC-Ingresos Ordinarios de Aporte Constitucional	Q	3,589,732	Q	3,648,064
		SC-Ingresos Propios Municipales	Q	3,235,010	Q	1,998,882
		SC-Ingresos Tributarios IVA-PAZ	Q	4,641,879	Q	2,853,811
		SC-IUSI Funcionamiento (Por Admon. Mpal)	Q	17,653	Q	7,090
		SC-IUSI Inversion (Por Admon. Mpal)	Q	91,061	Q	25,445
	Total 23110 DISMINUCIÓN DE CAJA Y BANCOS		Q	12,099,064	Q	9,594,516
Total 23000 DISMINUCIÓN DE OTROS ACTIVOS FINANCIEROS			Q	12,099,064	Q	9,594,516

Egresos

Municipalidad2	Tipo de Gasto	Presupuesto Vigente 2022	Presupuesto Vigente 2023
SAN MARCOS - MUNICIPALIDAD DE LA BLANCA		Q 45,913,720	Q 51,559,325
	GASTOS DE FUNCIONAMIENTO	Q 7,818,278	Q 9,533,473
	INVERSIÓN	Q 38,095,443	Q 42,025,852
Total general		Q 45,913,720	Q 51,559,325

LIBERTAD
15 DE
SEPTIEMBRE
DE 1821

Ventanilla Única Municipal de Empleo - VUME -

Es un espacio de alianza estratégica con las municipalidades que tiene como objetivo brindar servicios que incrementen el perfil de empleabilidad de la población a nivel local, de tal manera que incrementen sus posibilidades de inserción laboral.

A través de las ventanillas, también se brinda a la población oportunidades de formación y capacitación técnica y otros servicios de los que el MINTRAB dispone, para que la población pueda acceder a estos de una forma más ágil desde su municipio.

Beneficios de la VUME



Para mayor
información,
escanea o haz
click en el
código QR:



Proceso para la implementación de la VUME en el municipio

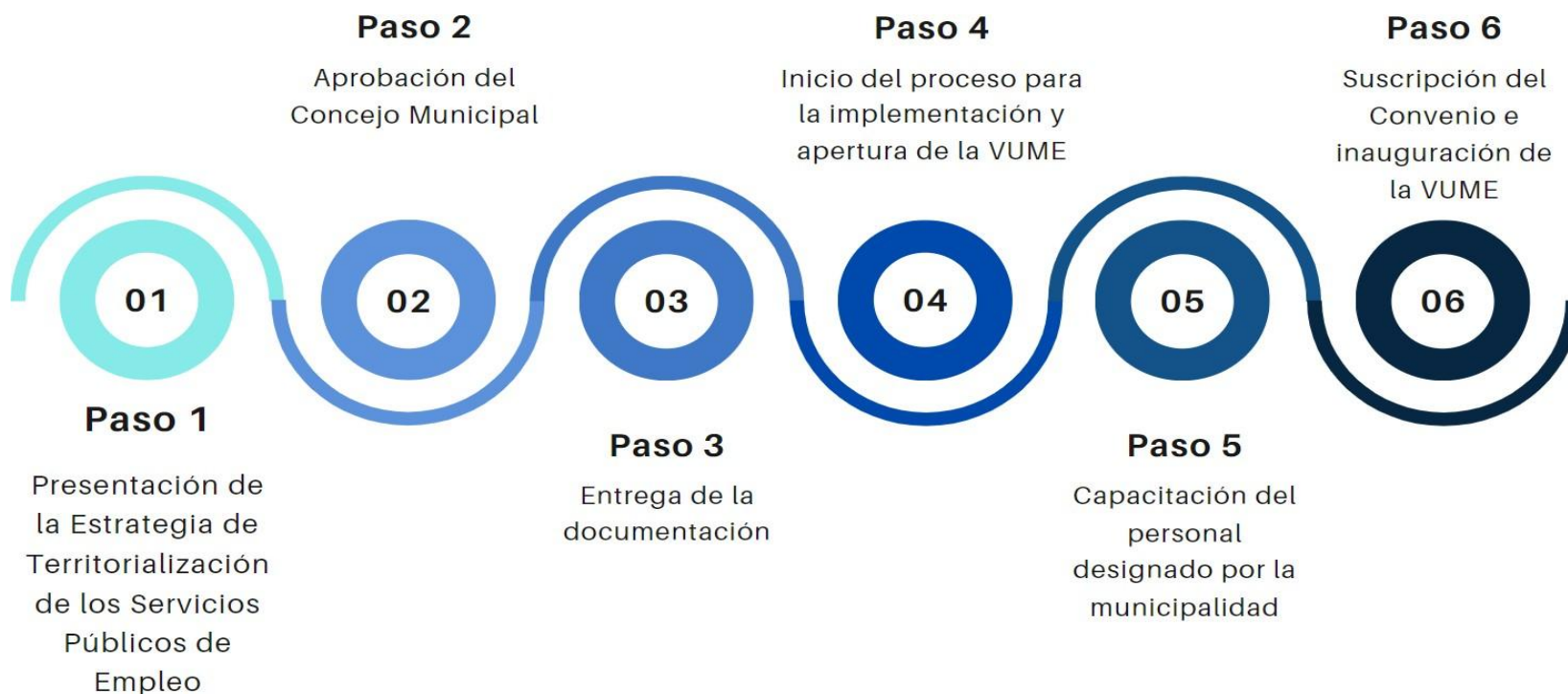



Estrategia Nacional de Municipios y Comunidades Saludables

Línea de tiempo



Fuente: Líneas Orientadoras para Municipios, Ciudades y Comunidades Saludables (MCCS) en la Región de las Américas (OPS/OMS, 2019).





Estrategia Nacional de Municipios y Comunidades Saludables

CONTENIDO

1. Municipio Saludable.

2. Intersectorialidad en Salud.

3. Mi municipio es sano. Entornos y estilos de vida Saludable.

4. Cero muertes maternas y Cero desnutrición en mi municipio.

5. Mi Municipio es verde.

6. Participación Social en Salud. Comunidades Saludables.

7. Gestión de Riesgo en Salud.



Promoción

Prevención

Atención

Rehabilitación

LIBERTAD

DE

DE 1821

Situación Actual: Tratamiento de Aguas Residuales

OBLIGATORIEDAD MUNICIPAL



- Elaboración del Estudio Técnico de Aguas Residuales (ETAR) con el inventario de descargas del municipio, a más tardar el **30 de mayo de 2024**.
- Las municipalidades deberán cumplir con tener en operación, sistemas de tratamiento de las **2 descargas principales** a más tardar el **02 de mayo del 2025**.
- En el **02 de mayo 2027** deberán cumplir con tratar el 60% de sus descargas con los parámetros indicados en dicha etapa.
- En el **02 de mayo 2031** deberán cumplir con tratar el 100% de sus descargas con los parámetros indicados en dicha etapa.

Para la elaboración y actualización de los estudios técnicos se deberá de cumplir con el **Manual General del Reglamento de las Descargas y Reuso de Aguas Residuales y de la Disposición de Lodos. Acuerdo Ministerial Número 105-2008**.

Para el seguimiento y evaluación de aguas residuales y de aguas para reuso, los entes generadores deberán tomar a su costa, como mínimo, **dos muestras al año** y efectuar los análisis que correspondan de conformidad con los parámetros contenidos en el estudio técnico."

"Artículo 49

Departamento	San Marcos	Estudio Técnico de Aguas Residuales	No tiene	Descargas que el Inventario Reporta	2
Municipio	La Blanca	Plantas de Tratamiento en Operación	0	Plantas de Tratamiento sin Operación	0

REGLAMENTO 164-2021

El Acuerdo Gubernativo 164-2021, **Reglamento para la Gestión Integral de Residuos y Desechos Sólidos Comunes** es un esfuerzo en conjunto del Organismo Ejecutivo, las Municipalidades y todos los habitantes de Guatemala para solucionar progresivamente una problemática que es conocida comúnmente como "Basura" a Nivel Nacional.



**ENTRÓ EN VIGENCIA
EL 11 DE AGOSTO DE 2021**

Escanea el Código QR o visita el sitio web www.marn.gob.gt/Reglamento-164-2021 para conocer a detalle los plazos y obligaciones que establece este Reglamento.

¿Quiénes son los entes que deben cumplir este Reglamento?

Estas son algunas de las consideraciones que debes tener en cuenta, si tú, como persona individual o jurídica, pública o privada, nacional o extranjera, desarrollas alguna de las siguientes actividades en cualquier parte del territorio del país:

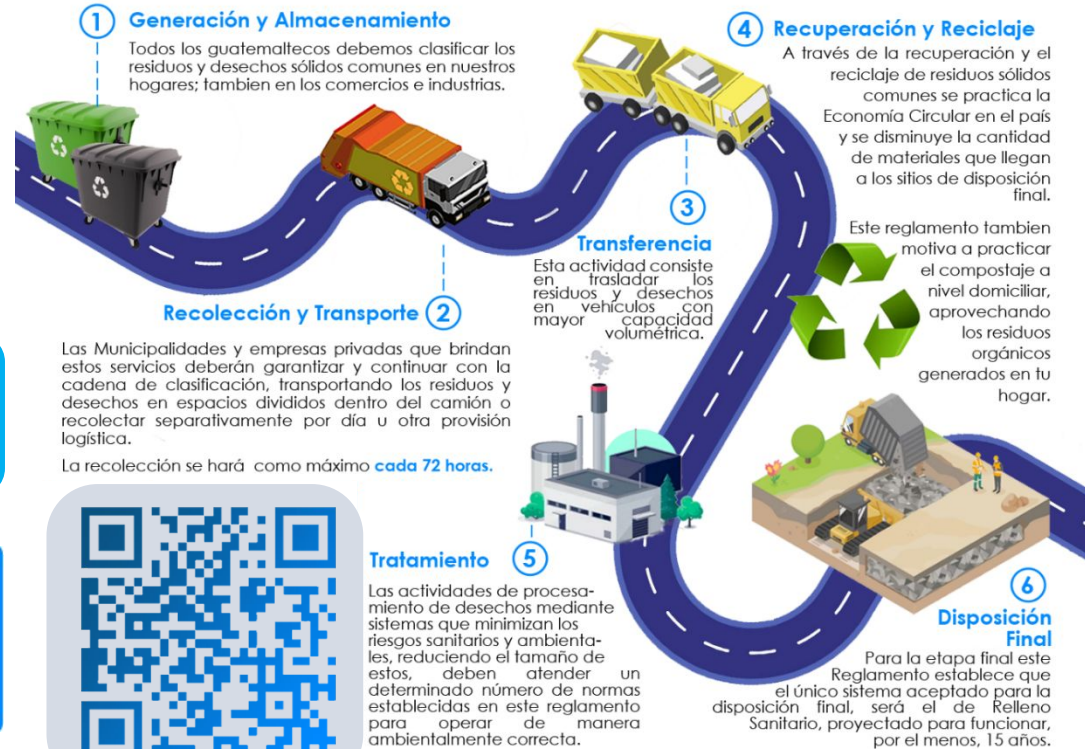

CLASIFICACIÓN DE LOS RESIDUOS Y DESECHOS SÓLIDOS COMUNES

El MARN invita a Clasificar los Residuos y Desechos Sólidos Comunes que generes en tu hogar, comercio, industria y cualquier espacio público del Municipio; según lo establecido en el Acuerdo Gubernativo 164-2021 para proteger el medio ambiente de tu entorno.



Escanea el Código QR para Descargar la Guía de Identificación Gráfica y conocer más sobre la Clasificación.



ORGÁNICO

¿Qué debo colocar en esta Clasificación?

Son productos de origen animal y vegetal, principalmente de los restos de alimentos, agricultura y jardinería. *Algunos ejemplos:*



Restos de Frutas y Verduras



Huesos y Restos de Carnes



Hojas y Residuos de Jardín



Cascarones de Huevos



Filtros y Restos de Café y Té



Panes y Tortillas



Productos con Certificación Compostable



INORGÁNICO

¿Qué debo colocar en esta Clasificación?

Son productos que no están compuestos de materia vegetal o animal y son de difícil descomposición por microorganismos. *Algunos ejemplos:*



Productos Sanitarios
Colocarlos en una bolsa aparte



Bolsas de Frituras



Productos de Duroport

Todos los demás residuos que se contaminen con aceites, líquidos y otros materiales que les haga perder el potencial de ser reciclados.



RECICLABLE

¿Qué debo colocar en esta Clasificación?

Algunos ejemplos:



Cartón de huevos



Botellas de vidrio



Botellas de plástico



Latas de bebidas



Cajas de cartón



Frascos de alimentos



Envases de productos de limpieza



Envases de comida enlatada



Papelería en general



Envases de alimentos y bebidas multipaca



Bolsas plásticas



Materiales ferrosos



Escanea el Código QR para conocer más sobre la Clasificación

Información Agroclimática



Para acceder al detalle de la información,
escanea el código QR.

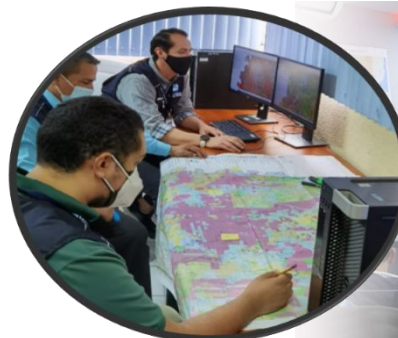

Generalidades

Documento elaborado por el equipo de trabajo conformado por los departamentos de: El Centro de Información Estratégica Agropecuaria, Laboratorio de Información Geográfica, Cobertura Vegetal y Uso de la Tierra, y Departamento de Suelos, de la Dirección de Información Geográfica, Estratégica y Gestión de Riesgos -DIGEGR- del Ministerio de Agricultura, Ganadería y Alimentación -MAGA-.

Características del municipio:

- Geográficas
- Biofísicas
- Productivas

Temáticas:

- Mapa de características geográficas y biofísicas
- Capacidad de uso de la tierra
- Taxonomía de suelos
- Descripción de las principales características
- Condiciones climáticas
- Cobertura vegetal
- Uso de la tierra año 2,020
- Fechas promedio de etapa fenológica ciclo de primera (cultivo de maíz/ frijol).

Se exponen las **potencialidades** y **limitaciones** del municipio en forma general.

INFORMACIÓN AGROCLIMÁTICA Municipio de La Blanca, San Marcos

Características geográficas y biofísicas

El municipio se localiza al norte del departamento; con las colindantes siguientes:

Al Norte: con el municipio de Coatepeque del departamento de Quetzaltenango.

Al Sur: con el Océano Pacífico.

Al Este: con el municipio de Retalhuleu, del departamento de Retalhuleu.

Al Oeste: con el municipio de Ocosingo.

Su extensión es de 98.83 km², equivalentes al 2.78% del departamento.

El municipio registra altitudes hasta los 500 msnm con un 100% de la superficie del municipio.

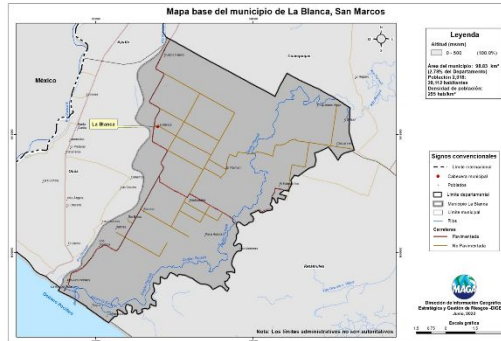

Capacidad de Uso de la Tierra

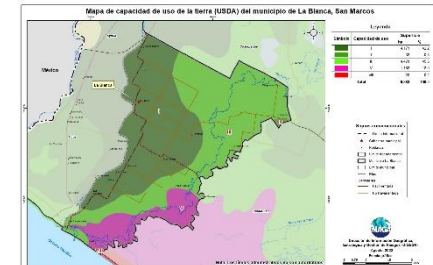

De acuerdo al mapa, para el municipio de La Blanca, se presentan las siguientes categorías: Agrícola (I, II y III) en 87.8%, seguido de Conservación de la biodiversidad y fuentes de agua (V, VIII) en 12.2%.

Serie de suelos

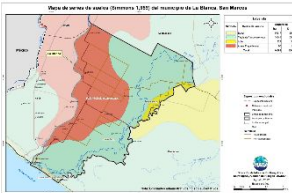

Respecto a las características de los suelos, estos provienen principalmente de depósitos marinos o aluviales (Suelos Buchul y Tiquisate franco arenosa) y de Ceniza Volcánica (Suelos Ixtán); y se han desarrollado suelos profundos; con drenaje malo a excesivo; poco erosionables, y de fertilidad alta.

Condiciones Climáticas

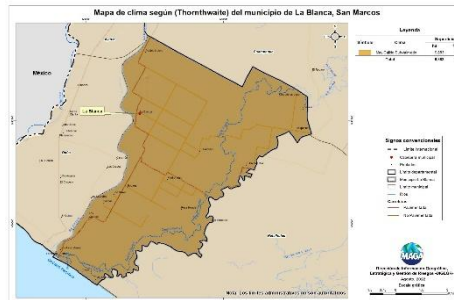

Respecto a las condiciones climáticas, el área presenta un clima Muy Cálido (>27.9°C).

Con respecto al régimen de humedad, este es Subhúmedo con precipitaciones que oscilan entre 1,001 a 2,000 mm anuales.

Dada la distribución de la precipitación pluvial, en época seca (noviembre a abril) se requiere de riego.

Dentro de las principales amenazas naturales está la ocurrencia de inundaciones (septiembre) en categoría Muy Alta y sequía en categoría Muy Alta (julio-agosto), (MAGA, 2012).

Cobertura Vegetal y Uso de la Tierra

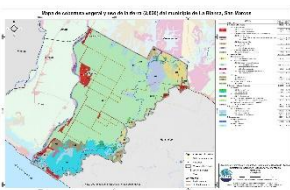

Territorios Artificializados 5.11%: con tejido urbano, cementerio, producción hidrobiológica y pistas de aterrizaje.
Territorios Agrícolas 73.45%: con cultivos anuales como granos básicos (maíz y frijol) 3.73%, cultivos permanentes banano-plátano 65.37%, aceite 0.16%, caña de azúcar 0.23%.
Predomina la presencia de Bosques (latifoliado y manglar) en un 9.33%. Y en un 2.01% existen los medios semi-naturales: vegetación arbustiva baja (matorral y/o guamil) y playas, dunas o arenales.
Zonas húmedas 7.84%: con praderas pantanosas 2.67%, zonas inundables 4.58%, humedal con vegetación 0.60%.
Cueros de agua 2.27%: con río 1.45% y estero 0.82%.

Fecha promedio de etapa fenológica (cultivo de maíz / frijol)

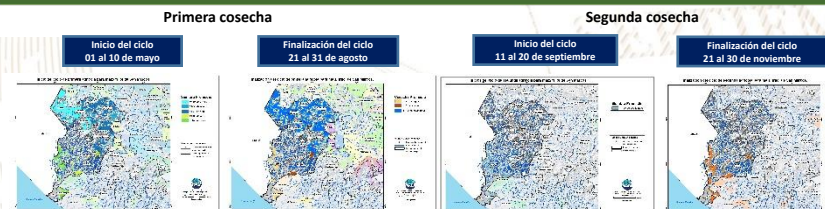

¿Qué son?

Son centros en donde se imparten cursos de capacitación técnica laboral y formación emprendedora; en espacios físicos proporcionados por la comunidad, municipalidades, organizaciones no gubernamentales, iglesias y otros.

¿Cuál es su objetivo?

Contribuir al desarrollo de oferta formativa vinculada a familias ocupacionales y cualificaciones con significación en el empleo, que proporcione la formación adecuada a personas jóvenes y adultas para su inserción en el mercado productivo y que responda a la demanda laboral.

Alianzas

Se realizan alianzas con municipalidades y otras organizaciones quienes proveen espacio físico y equipo para implementar los cursos.

También el Ministerio de Educación a través de la Dirección General de Educación Extraescolar, facilita equipo en diversas áreas e instructores para atender a los estudiantes.





Oportunidades

- Capacitarse en áreas técnicas con demanda productiva.
- Desarrollo de competencias para la vida, el trabajo y la formación emprendedora como ejes transversales para fortalecer la empleabilidad.
- Desarrollo de habilidades blandas en los jóvenes y adultos que participan en los cursos de formación.
- Disminución de la brecha entre educación y empleo a través de los cursos de formación.





¿Qué son?

Son centros de formación y capacitación extraescolar, asociadas al área agropecuaria en donde el campo o parcela de tierra es el espacio de aprendizaje, en el cual los participantes aprenden, fortalecen y tecnifican sus conocimientos y capacidades con la orientación de especialistas técnicos para el aprovechamiento de los recursos en el marco del Programa de Alimentación Escolar, PAE.

¿Cuál es su objetivo?

Promover buenas prácticas agropecuarias a través de la formación y capacitación, desarrollando competencias asociadas al área agrícola y pecuaria para tecnificar capacidades técnicas de los participantes para constituirse en proveedores del Programa de Alimentación Escolar, para obtener el certificado de Productor Agropecuario con Especialidad en Alimentación Escolar.

Alianzas

Se realizan alianzas con municipalidades y otras organizaciones gubernamentales y no gubernamentales quienes: autorizan y gestionan el uso de un espacio físico de terreno, proporcionan insumos, servicios básicos y personal para mantenimiento.

- Certificación de la formación modular a través del Programa Centros Municipales de Capacitación y Formación Humana, CEMUCAF.
- Certificación de la Competencia Técnico Laboral para acreditar “Productores Agropecuarios con Especialidad en Alimentación Escolar.
- Dotación de Módulos Formativos físicos o digitales para el desarrollo de procesos formativos.
- Transferencia Metodológica a técnicos de las ETCAE.





Oportunidades

- Formación, capacitación y tecnificación.
- Productores locales acreditados y certificados en competencias agropecuarias.
- Desarrollo comunitario y reactivación de la economía local.
- Reducción de barreras de género.
- Empoderamiento de la mujer.
- Prevención de la migración irregular.
- Desarrollar habilidades de lectoescritura y matemática funcional, así como completar sus ciclos educativos a través de modalidades flexibles.
- Vínculo entre las OPF y Productores Locales para la provisión y suministro de alimentos como lo establece la Ley de Alimentación Escolar.





¿Qué son?

Son espacios comunitarios educativos que, mediante el uso de herramientas tecnológicas y metodologías innovadoras, facilitan a la población educativa el desarrollo y fortalecimiento de procesos formativos pertinentes a su contexto y necesidades. Está dirigido para estudiantes del Sistema Educativo Nacional.



Alianzas

- ✓ Se gestiona la firma de convenio con las Municipalidades por 5 años para que apoyen con el espacio físico, pago de internet, energía eléctrica y seguridad.
- ✓ El Ministerio de Educación designa al instructor y facilita el equipamiento en coordinación con la cooperación.



¿Cuál es su objetivo?

Propiciar el desarrollo de la población a través de procesos de aprendizajes significativos, autónomos y colaborativos, mediante el uso de herramientas tecnológicas, en un modelo educativo flexible, pertinente y de calidad.





Oportunidades

- Iniciar o continuar estudios en forma gratuita en el Programa Nacional de Educación Alternativa PRONEA
 - En el Nivel de Educación Primaria (de 13 años en adelante)
 - Nivel de Educación Media ciclo básico (de 15 años en adelante) y diversificado (de 17 años en adelante).
 - Avanzar a su propio ritmo.
 - Si ha extraviado su papelería de estudios, puede solicitar una evaluación por suficiencia para acreditar su formación y continuar estudiando.
- Acceso a computadoras e internet en forma gratuita para procesos formativos.
- Acompañamiento por parte de un tutor.



LIBERTAD
15 DE
SEPTIEMBRE
DE 1821

Análisis de seguridad en el municipio de La Blanca

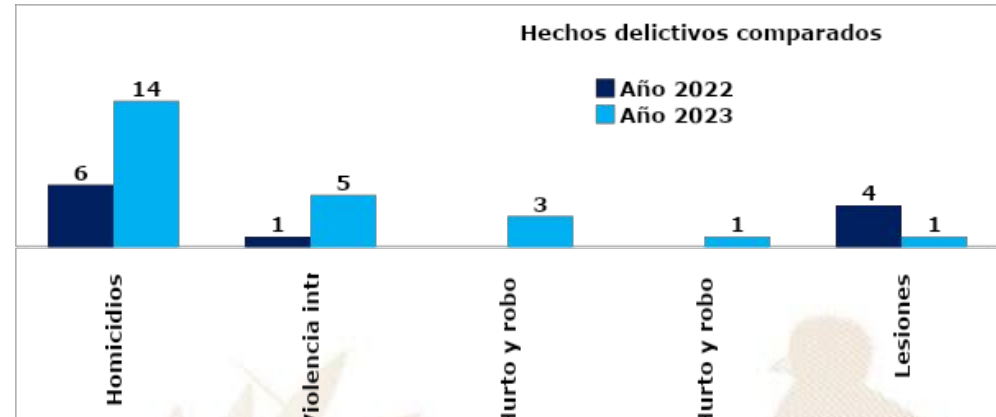

Análisis:

- En el ranquin de criminalidad, el municipio de La Blanca se ubica en la 61ª posición a nivel nacional.
- En el año 2023, violencia intrafamiliar registra un incremento del 100% en comparación con el año 2022.
- En el año 2023, se reporta un aumento de 8 homicidios, en comparación con el año 2022, lo que representa el 100%.
- Los hechos registrados han ocurrido los días lunes, viernes y sábado, en horario de 16:00 a 24:00 horas.
- Focalización de los servicios institucionales: Servicios de seguridad en el centro urbano, colonia 15 de Septiembre, colonia Nuevos Horizontes, caserío La Unión, Colonia La Bendición, caserío Madroñales y cruce Poza Honda.
- La ruta que se comunican con el municipio son: Ruta al municipio de Retalhuleu, Ocos, Pajapita y Coatepeque.

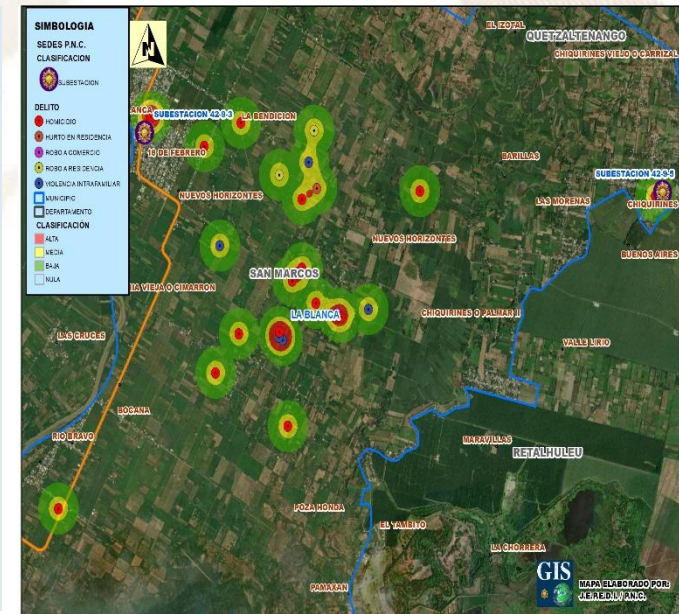

Gestión integral de la seguridad

❑ **Objetivo institucional en el municipio**

Realizar actividades operativas (patrullajes, puestos fijos y operativos policiales) en los lugares donde se han registrado hechos negativos y donde exista más aglomeración de personas (plazas, mercados, paradas de buses, eventos deportivos u otros), para garantizar la vida, la integridad física y la seguridad de las personas y sus bienes.

❑ **Servicios policiales**

Dependencia policial	Talento humano	Recurso de movilidad		Tasa de policías por habitantes	Kilómetros que recorre cada unidad policial
		Vehículos	Motocicletas		
Subestación 42-93, La Blanca.	64	2	6	Se dispone de 18 policías por cada 10,000 habitantes.	1 unidad policial cubre 12 K ² de demarcación.
Otras dependencias policiales de apoyo					
Delegación Atención a la Víctima, municipio de San Marcos	4		--		
División Especializada en Investigación Criminal, municipio de San Marcos	8	2	--		
Subdirección General de Prevención del Delito, municipio de San Marcos	12	1	--		

❑ **Coordinación interinstitucional**

✓ Con las instituciones del sector de justicia, salud, educación y autoridades locales.

Sistema de Información Cultural - SIC -

¿Qué es el Sistema de Información Cultural SIC?

Es una herramienta virtual al servicio de la sociedad. Registra, sistematiza y difunde información sobre la cultura diversa de nuestro país a nivel nacional.



MUNAG
Museo Nacional de Arte de Guatemala
The milicias de riqueza cultural.



¿Qué encontramos en el SIC?

Información de más de 500 lugares del patrimonio cultural y natural, más de 130 recetas de gastronomía tradicional; manifestaciones de la espiritualidad y religiosidad popular; escuelas y universidades de arte y cultura; legislación cultural; premios y reconocimientos para artistas, académicos y gestores culturales.

Una biblioteca virtual, noticias, vídeos culturales... y mucha más información de la rica y variada cultura de Guatemala.

Registro Nacional de Artistas - RENART -

En el SIC también se encuentra el **Registro Nacional de Artistas RENART:**

- El RENART permite conocer cuántos artistas hay a nivel nacional. Apoyar a visibilizarlos y ampliar posibilidades de ofertar sus servicios artísticos.
- Actualmente hay más de 5,300 artistas registrados de los diversos municipios de Guatemala.
- Cada artista se registra por iniciativa y voluntad propia. Al registrarse recibe una certificación llamada **Número Único de Artistas -NUA-**. Este certificado puede ser utilizado convenientemente para gestionar apoyos en el Ministerio de Cultura y Deportes, y en otras instituciones nacionales y extranjeras.
- En el SIC el artista encontrará un tutorial que le guiará para registrarse en el RENART.



sicultura.gov.gt



La información cultural en el SIC, se puede encontrar desglosada por municipios:

Por ejemplo, en el municipio de **La Blanca**, departamento de San Marcos, se encuentra la siguiente información de sus recursos culturales:

¿Cuántos artistas hay en mi municipio?

Cada municipio, puede conocer quiénes, cuántos y dónde están sus artistas a través del **RENART**.

En el municipio de **La Blanca** departamento de San Marcos, están registrados **0 artistas**: de artes visuales, escénicas, música, literatura y cinematografía.

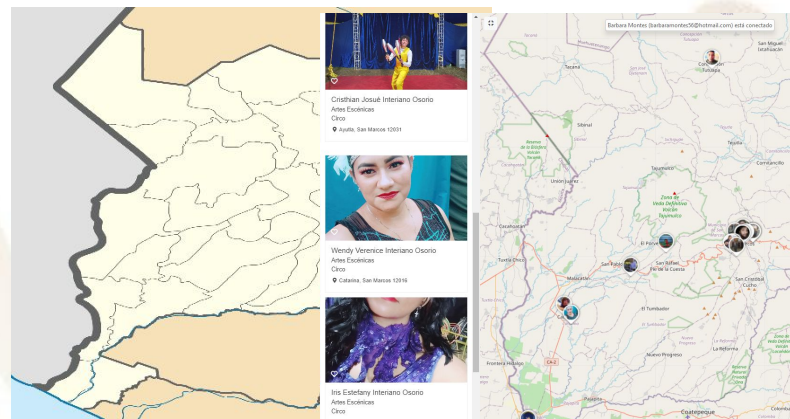

Oficinas Municipales de Agua y Saneamiento - OMAS -



¿Qué es una Oficina Municipal de Agua y Saneamiento –OMAS-?



Es la oficina técnica municipal creada con el propósito de fortalecer la gestión sostenible y la prestación de los servicios de agua potable y saneamiento.

- 🔵 Agua potable
- 🔵 Aguas residuales (negras)
- 🔵 Residuos y desechos sólidos (basura)



OMAS Beneficios de contar con una OMAS

1



ECONÓMICOS

Mejora la recaudación por la prestación de los servicios de agua y saneamiento

POLÍTICOS

Reduce conflictos sociales mejorando la gobernabilidad e integridad.



2

3



TÉCNICOS

Optimiza la coordinación interinstitucional

SOCIALES

Contribuye a la reducción de índices de desnutrición, mejora la salud y el bienestar general de la población



4

Oficinas Municipales de Agua y Saneamiento - OMAS -

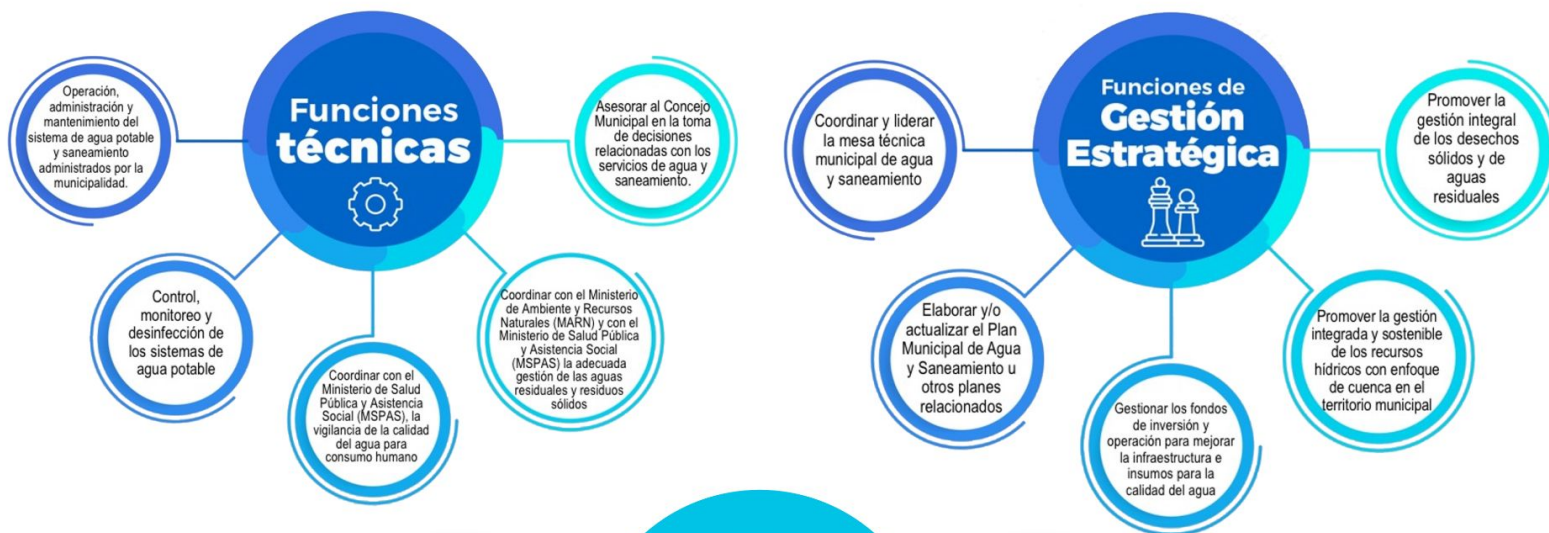

Inventario de atractivos turísticos

- ❖ Es la herramienta que registra ordenadamente los factores físicos y culturales de los atractivos turísticos, conformando la oferta turística del país. Se elabora en 2 fases: 1) registro de la información (categorización), 2) evaluación de los recursos (jerarquización).
- ❖ Los atractivos turísticos están clasificados en 5 jerarquías:
 - ❖ Los atractivos jerarquía 5 presentan rasgos excepcionales de interés y valor mundial, de gran significancia para el mercado turístico internacional y que atraen un flujo importante de visitantes.
 - ❖ Los atractivos jerarquía 4 son aquellos con características singulares y representativos para la región Centroamérica y visitantes nacionales, ya sea por sí solo o en conjunto con otros recursos contiguos y aptos de aprovecharse.
 - ❖ Los atractivos jerarquía 3 presentan algún rasgo llamativo de representatividad nacional. Son oferta complementaria para visitantes internacionales.
 - ❖ Los atractivos jerarquía 2 representan oferta para turistas del departamento o región donde se ubica, se encuentran en lugares donde no se han desarrollado facilidades turísticas complementarias. (hoteles, restaurantes, otros servicios).
 - ❖ Los atractivos jerarquía 1 son oferta para turistas del mismo municipio.



Para el municipio de La Blanca, departamento de San Marcos, se registra en el inventario, la siguiente información de los atractivos turísticos.

RECURSO TURÍSTICO	TIPO	SUBTIPO	JERARQUÍA
Tilapa	Naturales	Playa	1
Tular	Naturales	Playa	1

La actualización del registro y evaluación de los atractivos turísticos se realiza por medio del departamento de Planeamiento turístico de INGUAT.

PLANTA TURÍSTICA REGISTRADA

- ❖ Se registran establecimientos de hospedaje, agencias de viajes, academias de español, transporte turístico terrestre y guías de turistas. A través de este registro cada municipio puede conocer cuántos y cuáles empresas y servicios turísticos están registrados y dónde están ubicados.
- ❖ En el sitio <https://registro.inguat.gob.gt/> se puede consultar el directorio de servicios turísticos registrados, así como los formularios y requisitos para solicitar la inscripción.

- ❖ Para incrementar el nivel de calidad de los servicios turísticos el INGUAT otorga a las empresas registradas y a los restaurantes que cumplen con los requisitos de la normativa técnica, los distintivos “sello Q”, “sello Q Verde” y “bioseguridad turística”.

Escanea el código QR para acceder al registro de servicios turísticos:



En el municipio de LA BLANCA, departamento de SAN MARCOS, se registra:

SERVICIOS TURÍSTICOS

4 Establecimientos de Hospedaje, siendo 2 de ellos **Aptos para la Actividad Turística** con disponibilidad de 13 Habitaciones y 48 Plazas Cama.

0 Agencias de Viajes.

0 Guías de Turistas.

0 Empresas de Transporte Turístico Terrestre con disponibilidad de 0 unidades y un total de 0 asientos.

No cuenta con Academias de Enseñanza de Español como Segundo Idioma.

DISTINTIVOS DE CALIDAD

Los Distintivos de Calidad y Sostenibilidad Turística son otorgados a los servicios turísticos que garantizan a sus clientes, la implementación de un proceso de mejora continua y el cumplimiento de estándares de calidad y sostenibilidad en sus operaciones.

Los servicios turísticos que cuentan con este Distintivo que otorga el INGUAT de manera gratuita, han pasado por un proceso interno en donde se establecen controles en los procesos y servicios, para la satisfacción de los turistas, así como la seguridad y confort de las instalaciones.

Para mayor información: calidad.turistica@inguat.gob.gt

Política para la Generación y Recaudación de Ingresos Propios – PGRIP-

Contexto

En el 2022, INAP asistió técnicamente a 106 municipalidades para la elaboración de la **Política para la Generación y Recaudación de Ingresos Propios**, con el objetivo de que cuenten con un documento que contenga lineamientos que les permitan **mejorar la recaudación de ingresos propios convencionales y no convencionales**.

Política para la Generación y Recaudación de Ingresos Propios – PGRIP-

Aunque las propuestas de PGRIP han sido diseñadas según las necesidades de cada contexto, **todas parten de una matriz común en la que se expone:**



Esquema General de PGRIP

Auto diagnóstico financiero de la municipalidad	Muestra los déficits presupuestarios y de las brechas que se generan por la falta de ingresos propios, identificando las tasas, arbitrios e impuestos que la municipalidad puede cobrar pero que no está cobrando y las razones por las cuales no lo hacen.
Identificación de Potenciales	Fuentes potenciales de ingresos no convencionales que permitan diseñar estrategias para hacer efectiva su recaudación.
Lineamientos para la generación de ingresos convencionales	Evaluación de los ingresos propios convencionales que la municipalidad está dejando de percibir, propuestas de mecanismos para mejorar los ingresos (Arbitrios, tarifas e impuestos que puede cobrar la municipalidad de acuerdo a la normativa vigente).
Lineamientos de acción para ingresos no convencionales	Propuesta de los ingresos no convencionales que se pueden obtener en base al potencial económico y los recursos físicos y naturales disponibles en el municipio, así como de los mecanismos que se pueden aplicar para generar estos ingresos.



Monitoreo Índice de Gobernanza en Seguridad Alimentaria y Nutricional (SAN)



Esta herramienta tiene como finalidad la autoevaluación del desempeño de la COMUSAN y la calidad de su gestión, asimismo conocer las potencialidades y áreas a mejorar de dicha comisión en un momento determinado, definiendo un índice de gobernanza en SAN que permita la toma de decisiones consensuadas y oportunas por la COMUSAN.

Esta herramienta consiste en una aplicación que por medio de algoritmos, combina datos de 31 variables y 7 indicadores para definir un Índice de Gobernanza en SAN.



Participación: **6 variables**
Equidad: **5 variables**
Transparencia: **3 variables**
Eficiencia: **4 variables**
Capacidad de respuesta institucional: **8 variables**
Coordinación: **3 variables**
Marco regulatorio: **2 variables**

El Índice de Gobernanza se clasifica en tres niveles:

-  Nivel débil de Gobernanza en SAN: **Entre 0% y 49.99%**
-  Gobernanza en SAN aceptable: **Entre 50% y 79.99%**
-  Gobernanza en SAN totalmente aceptable: **Entre 80% y 100%**



SEPTIEMBRE
DE 1821

Municipio La Blanca, San Marcos

Información	Datos	Ranking Departamental	Ranking Municipal	Mapa
-------------	-------	-----------------------	-------------------	------



Monitoreo de Gobernanza en SAN



Año
2023

Cuatrimestre
q1

Departamento
San Marcos

Municipio
La Blanca

- Débil ■ entre 0% y 49.99%
- Aceptable ■ entre 50% y 79.99%
- Totalmente Aceptable ■ entre 80% y 100%

Índice de Gobernanza en SAN
64%

Gobernanza
Aceptable
en SAN

Resumen de Indicadores

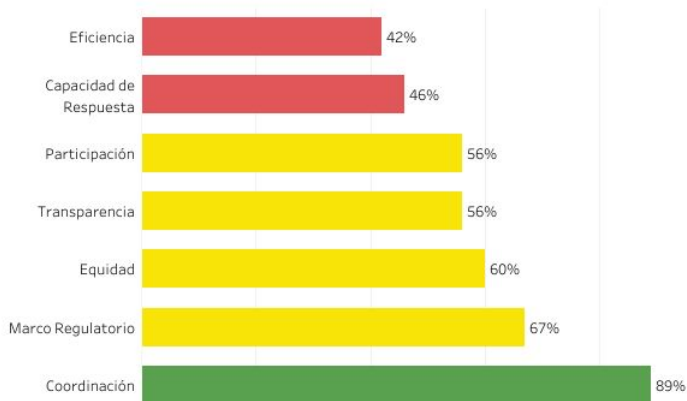

Mapa de Ubicación

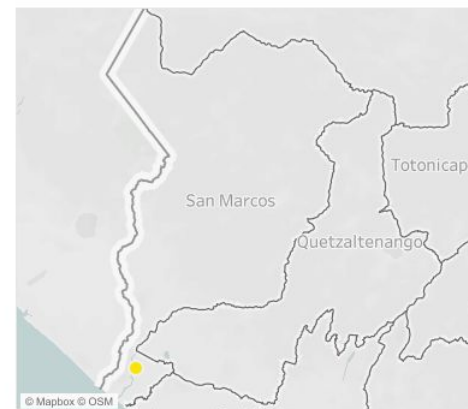

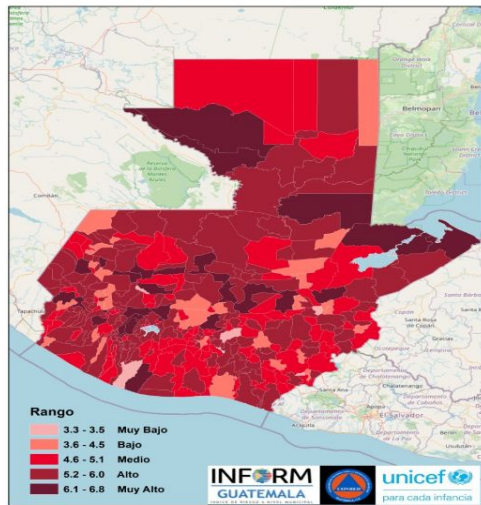

Estructura



**LA BLANCA
SAN MARCOS**

Clasificación de Riesgo

BAJO

El municipio presenta eventos naturales periódicos y factores de degradación ambiental, con elementos que visibilizan un índice medio de vulnerabilidad y falta de capacidades / recursos para la respuesta ante eventos de distinto origen.

Índice de Riesgo de Desastres

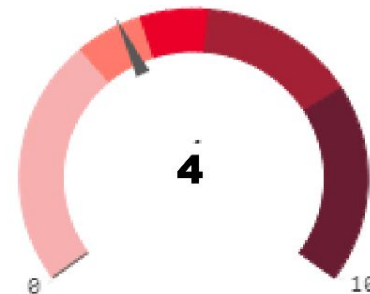

INFORM Guatemala, es una herramienta nacional, abierta, objetiva y transparente que sirve para valorar el riesgo de desastres, a partir de la identificación de amenazas, vulnerabilidades y capacidades de respuesta en los 340 municipios del país.

SIMPLIFICA e INTEGRA
Información sobre el riesgo de desastres a nivel municipal en Guatemala

TOMA DE DECISIONES

Mapa municipal



Escala 0—10

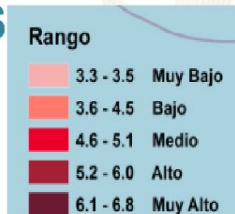

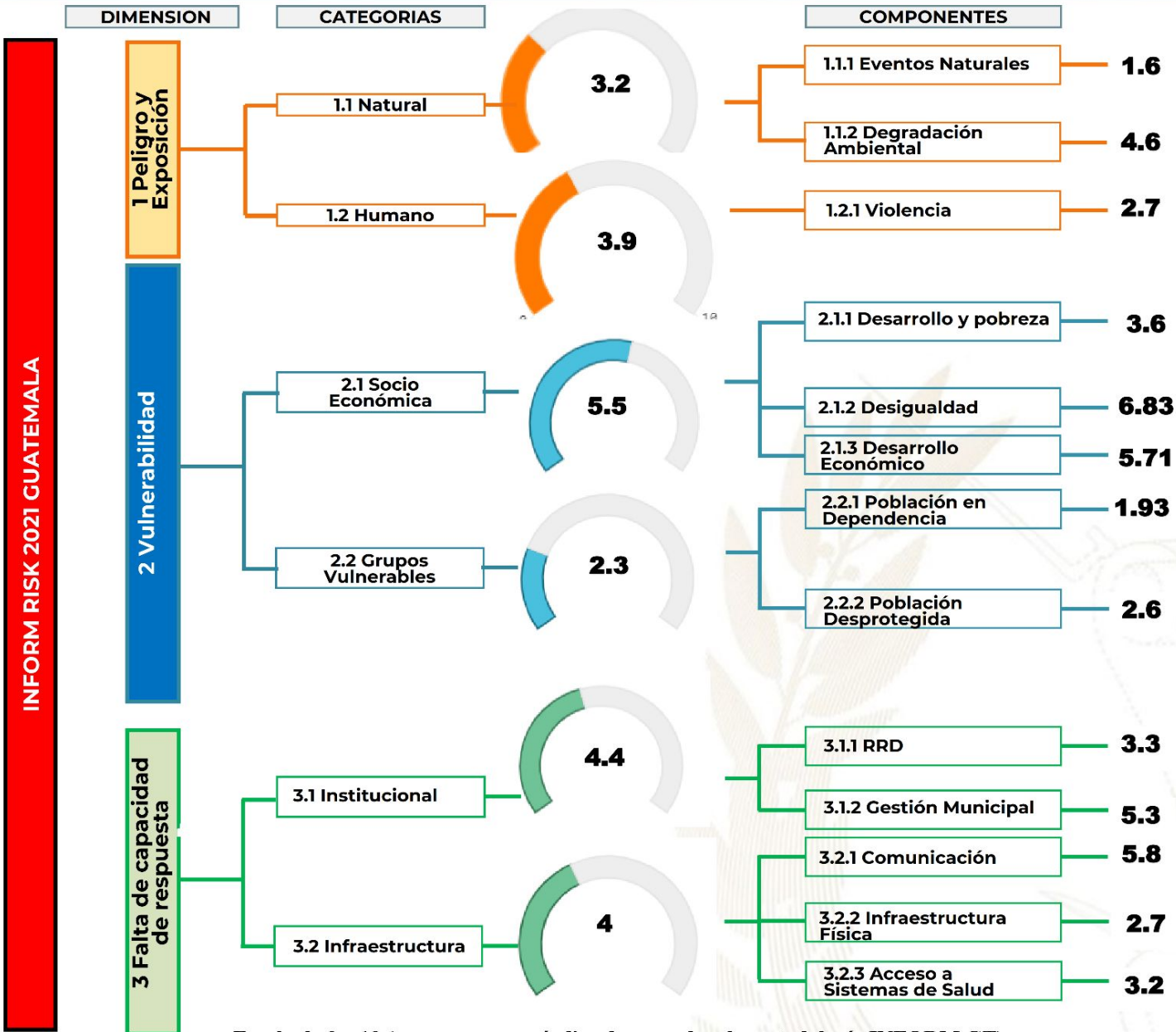

Procesos importantes para seguimiento:

- Ordenamiento territorial
- Plan Municipal de Respuesta
- Marco Nacional de Recuperación
- Normas para la Reducción de Desastres 1-4
- AGRIP
- Conformación de Coordinadoras para la Reducción de Desastres.
- Integración de Instancias Municipales para la Gestión Integral del Riesgo de Desastres.



Escala de 0—10 (menor a mayor índice de acuerdo a la metodología INFORM GT).

Oferta Programática Dirigida a los Gobiernos Locales

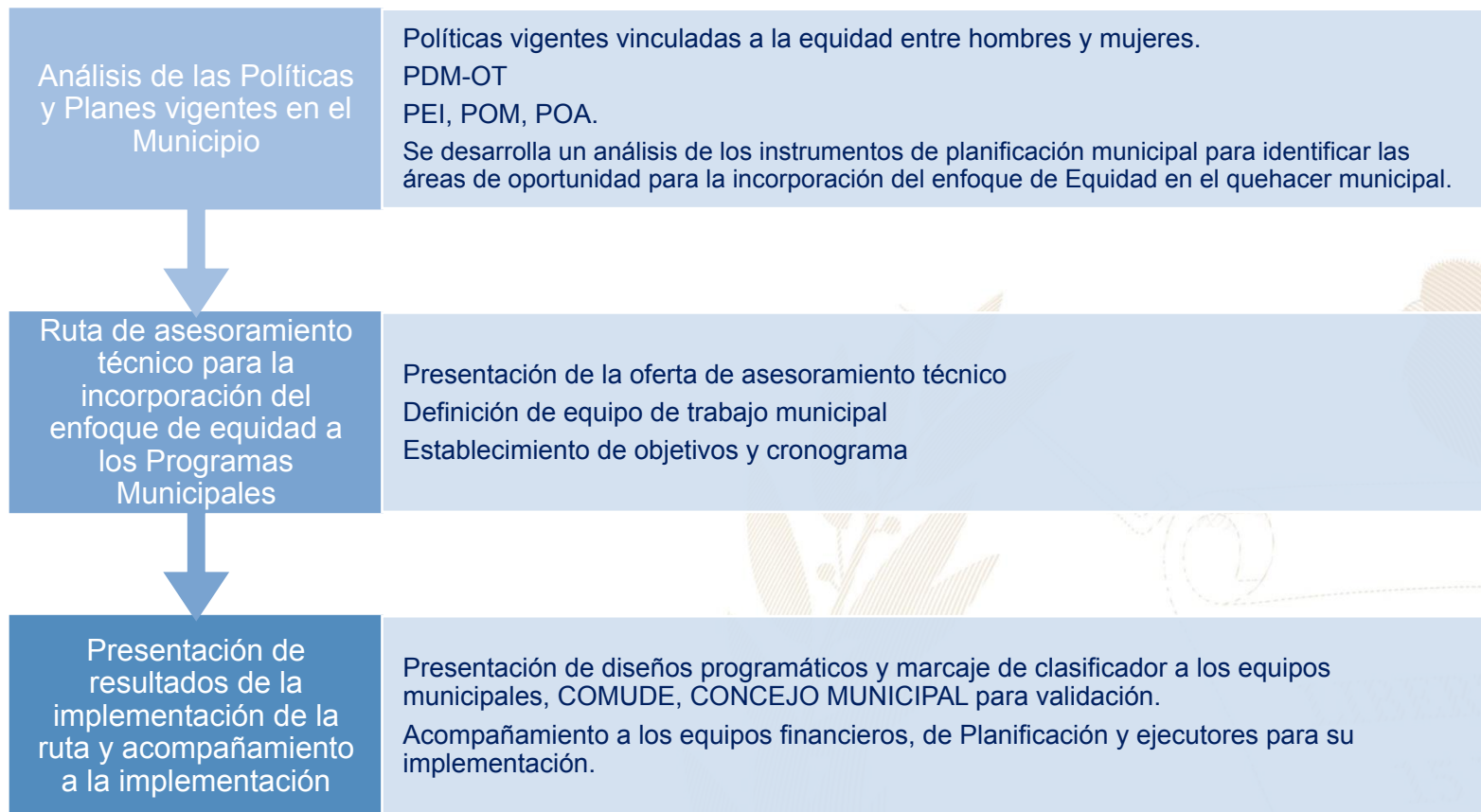

Más información aquí

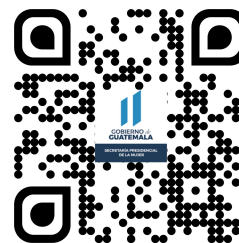

La Blanca, San Marcos



Educación, capacitación y formación

- Brindar información, asesoría y orientación a las mujeres del municipio, especialmente sobre sus derechos.
- Coordinar con las instituciones del gobierno central las acciones y políticas públicas relacionadas con los derechos de las mujeres.
- Promover la participación comunitaria de las mujeres en los distintos niveles del Sistema de Consejos de Desarrollo Urbano y Rural. Capacitación y concientización para Fomentar la Participación Sociopolítica y la Prevención de la Violencia.



Emprendimiento y/o productividad

- Promover las capacidades productivas de las mujeres contribuyendo a su mejor calidad de vida.
- Promover cursos de capacitación en diferentes áreas productivas que les permitan acceder al campo laboral y al microemprendimiento.



Asistencia social

- Gestión y coordinación de apoyo en servicios médicos, terapias psicológicas, jornadas médicas, transferencias monetarias y entrega de alimentos, coordinación del servicio médico de ambulancia para la atención de las personas que lo requieran.
- Brindar apoyo psicológico en: casos de violencia intrafamiliar y violencia sexual.



Cultural

- Conmemoración de fechas importantes sobre la diversidad temática de género, así como, la promoción de actividades de ocio, recreación y deporte.
- Participación en festivales, ferias y demás actividades del municipio.

El Índice de Desarrollo Humano Municipal (IDH-M) describe el nivel de bienestar en una sociedad a partir de tres dimensiones básicas: educación, salud y nivel de vida. El IDH-M se mide entre 0 y 1, siendo 1 el mayor nivel de desarrollo humano.

A partir de los resultados del XII Censo Nacional de Población (INE, 2019), el IDH-M para el municipio de La Blanca fue de: **0.60**. Este valor se encuentra por debajo del promedio del IDH-M en el departamento de San Marcos (0.62) y por debajo del promedio del IDH-M (0.63).

Las dimensiones del IDH-M que presentan mayor oportunidad de mejora en La Blanca son: **educación y nivel de vida**.

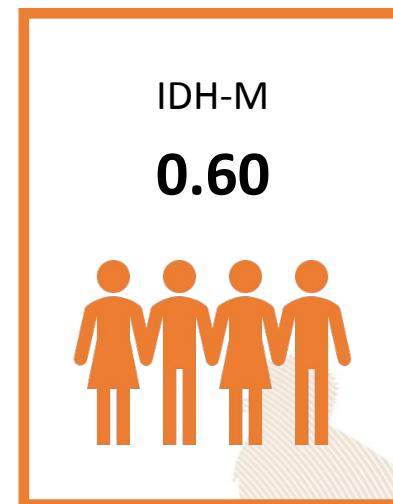

0.43

Educación

Esperanza educativa;
Escolaridad



0.79

Salud

Acceso a agua y saneamiento;
Materiales de pared y piso;
Supervivencia de hijos nacidos vivos



0.62

Nivel de Vida

Escolaridad de PEA;
Número de dormitorios por persona;
Tipo de ocupación de
Población Ocupada;
Categoría ocupacional de
Población Ocupada;
Ubicación geográfica

Referencias:

Instituto Nacional de Estadística de Guatemala (INE). (2019). XII Censo Nacional de Población y VII de Vivienda. Disponible en línea: <https://www.censopoblacion.gt/>
Programa de las Naciones Unidas para el Desarrollo (PNUD). (2022). Informe Nacional de Desarrollo Humano. Disponible en línea: <https://indhguatemala.org/visualizacion/>

El Índice de Privaciones Multidimensionales Municipal (IP-M) describe la pobreza a nivel municipal, para reflejar las carencias de los hogares en la calidad de la vivienda, en el empleo, en los logros educativos, en el acceso a servicios básicos de agua, saneamiento y energía, y en tecnología. El IP-M se mide entre 0 y 1, siendo 1 el mayor nivel de privaciones.

A partir de los resultados del XII Censo Nacional de Población (INE, 2019), el IP-M para el municipio de La Blanca fue de: **0.45**. Este valor se encuentra por encima del promedio del IP-M en el departamento de San Marcos (0.39) y por encima del IP-M en el país (0.32).

Las dimensiones del IP-M que presentan mayor oportunidad de mejora en La Blanca son: **tecnología y servicios básicos**

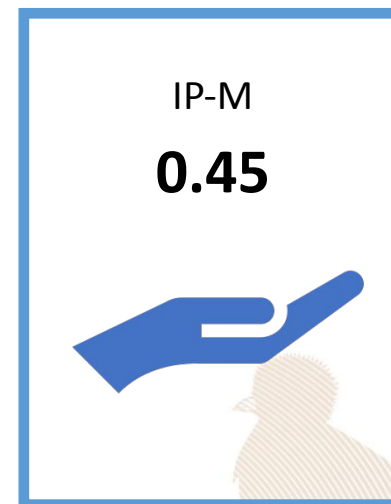

0.30

Vivienda

Materiales precarios en piso, techo y paredes;
Hacinamiento



0.35

Empleo

Trabajo infantil;
Empleo doméstico;
Trabajo no remunerado;
Categorías ocupacionales



0.14

Educación

Inasistencia escolar;
Rezago escolar;
Adultos sin escolaridad;
Adultos con menos de 6 años de escolaridad



0.41

Servicios básicos

Acceso restringido a agua;
Acceso restringido a saneamiento;
Sin energía eléctrica



0.92

Tecnología

Sin computadora en el hogar;
Sin internet en el hogar

Referencias:

Instituto Nacional de Estadística de Guatemala (INE). (2019). XII Censo Nacional de Población y VII de Vivienda. Disponible en línea: <https://www.censopoblacion.gt/>
Programa de las Naciones Unidas para el Desarrollo (PNUD). (2022). Informe Nacional de Desarrollo Humano. Disponible en línea: <https://indhguatemala.org/visualizacion/>

Comparación entre desempeño del municipio y el promedio departamental

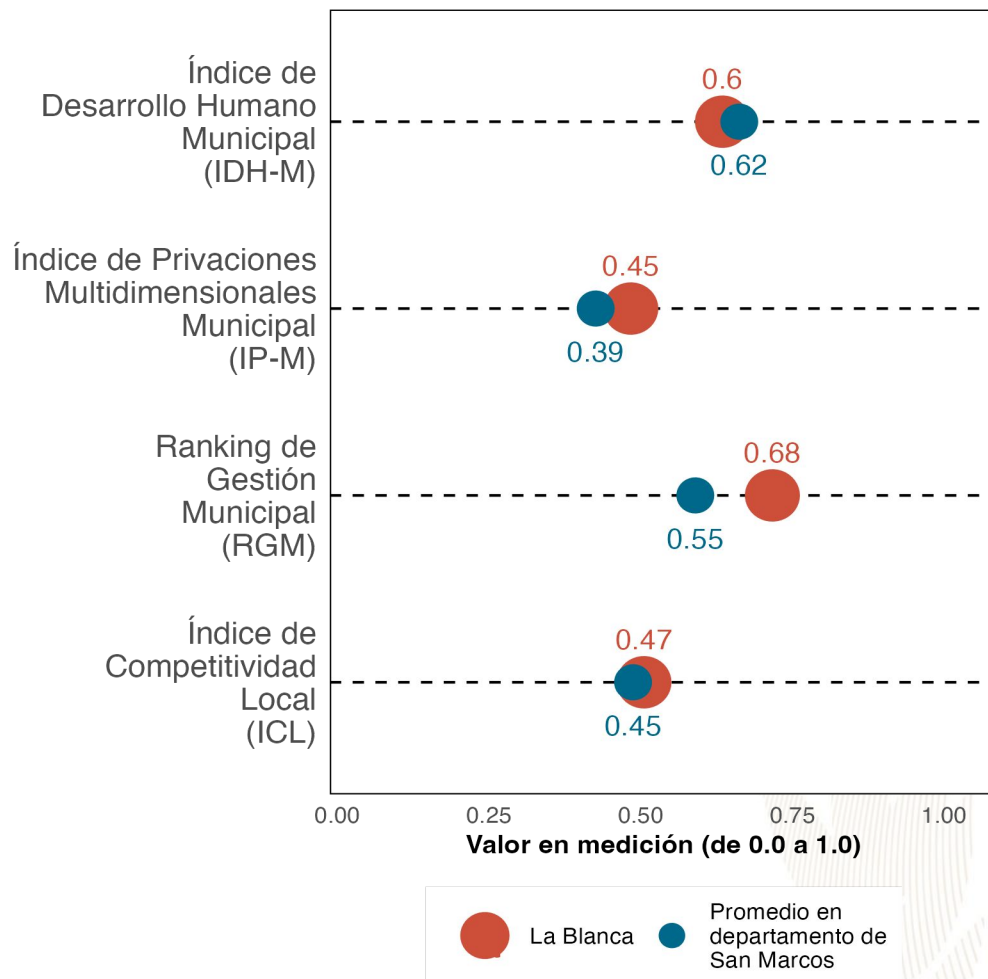

La gráfica compara el desempeño de **La Blanca** con el promedio de los municipios de **San Marcos** en distintas mediciones de desarrollo. Los resultados son:

Índice de Desarrollo Humano Municipal (**IDH-M**): **0.6**. Puesto **22** de **30**.

Índice de Privaciones Multidimensionales Municipal (**IP-M**): **0.45**. Puesto **23** de **30**.

Ranking de gestión municipal (**RGM**): **0.68**. Puesto **10** de **30**.

Índice de Competitividad Local (**ICL**): **0.47**. Puesto **8** de **30**.

Referencias:

Fundación Para el Desarrollo de Guatemala (FUNDESA). (2022). Índice de Competitividad Local. Disponible en línea: <https://www.fundesa.org.gt/indices-y-evaluaciones-de-pais/indice-de-competitividad-local>
 Programa de las Naciones Unidas para el Desarrollo (PNUD). (2022). Informe Nacional de Desarrollo Humano. Disponible en línea: <https://indhguatemala.org/visualizacion/>
 Secretaría de Planificación y Programación de la Presidencia (SEGEPLAN). (2022). Ranking de la Gestión Municipal 2020-2021. Disponible en línea: <https://ranking.segeplan.gob.gt/visor/>

Brecha para cada indicador por área

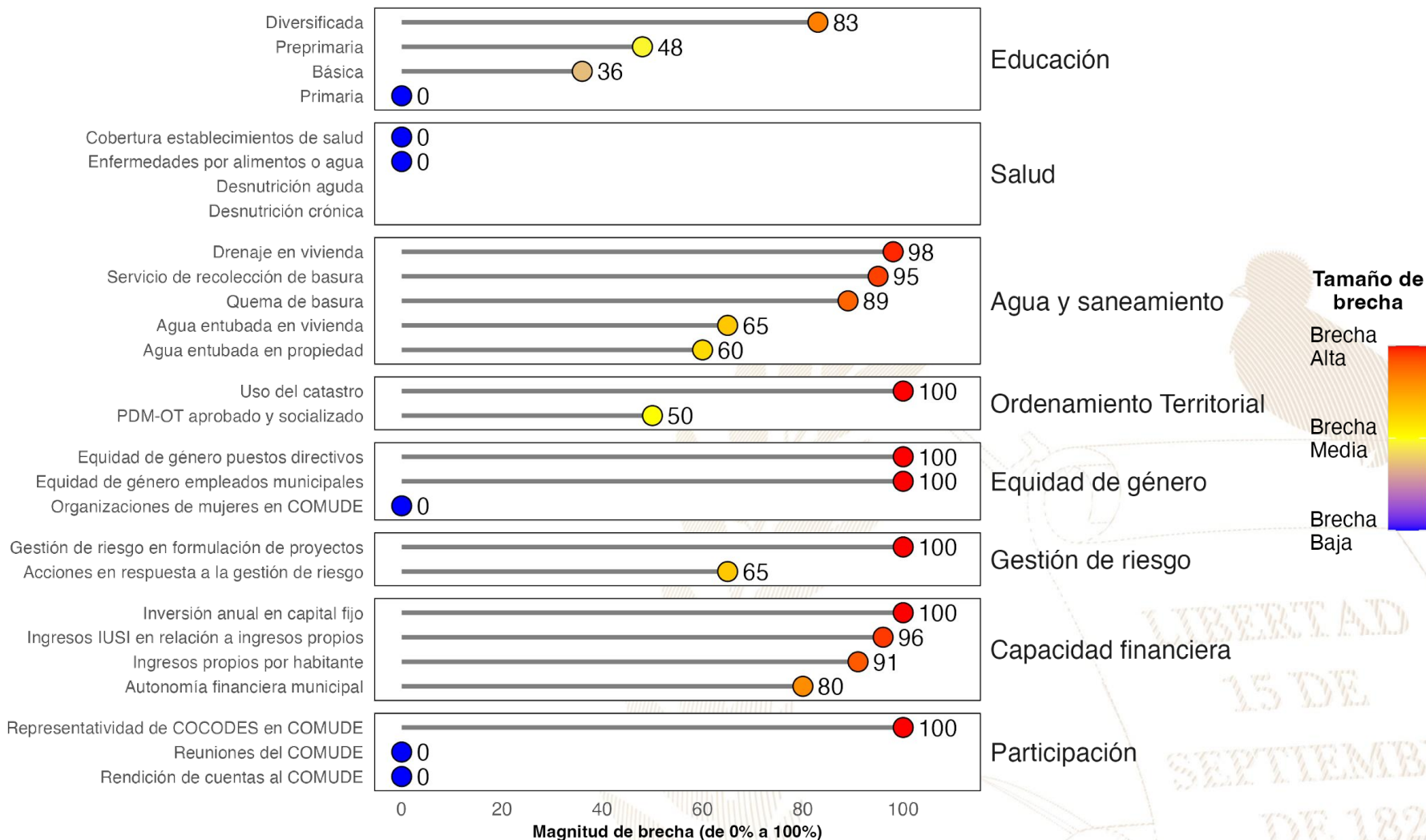

Referencias:

La selección de indicadores por área y la estimación de brechas para cada indicador se realizó con base en la información proporcionada a la Secretaría de Coordinación Ejecutiva de la Presidencia por los Ministerios de Educación y de Salud, así como en la información del Ranking de Gestión Municipal (SEGEPLAN, 2022) y el XII Censo Nacional de Población y VII de Vivienda (INE, 2019). Una brecha baja indica que hay poca necesidad de intervenir en el indicador. Una brecha media implica la necesidad de intervenir en el indicador para fortalecerlo. Una brecha alta implica mayor necesidad de intervenir para mejorar el desempeño en el indicador.

Instituto Nacional de Estadística de Guatemala (INE). (2019). XII Censo Nacional de Población y VII de Vivienda. Disponible en línea: <https://www.censopoblacion.gt/>

Secretaría de Planificación y Programación de la Presidencia (SEGEPLAN). (2022). Ranking de la Gestión Municipal 2020-2021. Disponible en línea: <https://ranking.segeplan.gob.gt/visor/>

Índice de Desarrollo Humano Municipal (IDH-M)

Si **La Blanca** eliminara las brechas en los indicadores de desempeño listados en la gráfica anterior, **los cinco indicadores que tendrían mayor impacto en el IDH-M serían:** (a) autonomía financiera municipal, (b) ingresos propios por habitante, (c) servicio de recolección de basura, (d) quema de basura y (e) agua entubada en vivienda.

IDH-M estimado si brecha se elimina

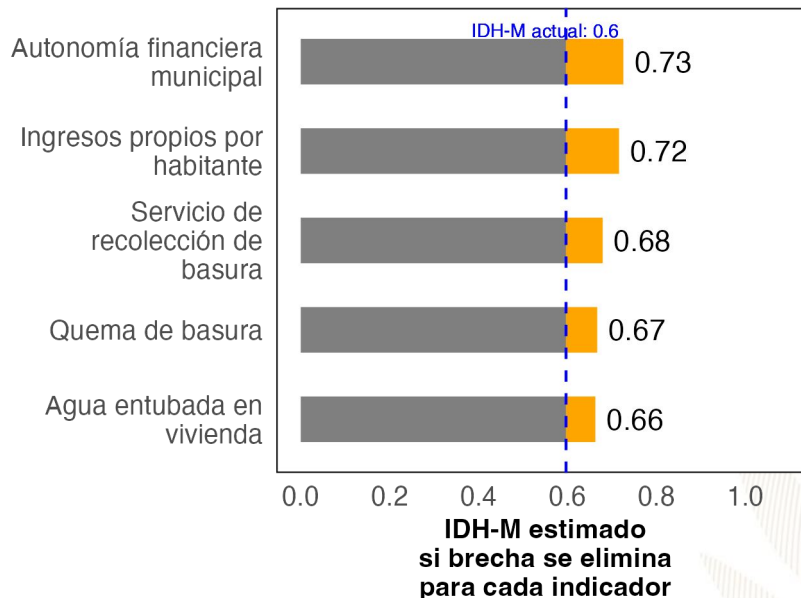

Ranking de Gestión Municipal (RGM)

Si **La Blanca** eliminara las brechas en los indicadores de desempeño listados en la gráfica anterior, **los cinco indicadores que tendrían mayor impacto en el RGM serían:** (a) uso del catastro, (b) ingresos IUSI en relación a ingresos propios, (c) acciones en respuesta a la gestión de riesgo, (d) representatividad de COCODES en COMUDE y (e) gestión de riesgo en formulación de proyectos.

RGM estimado si brecha se elimina

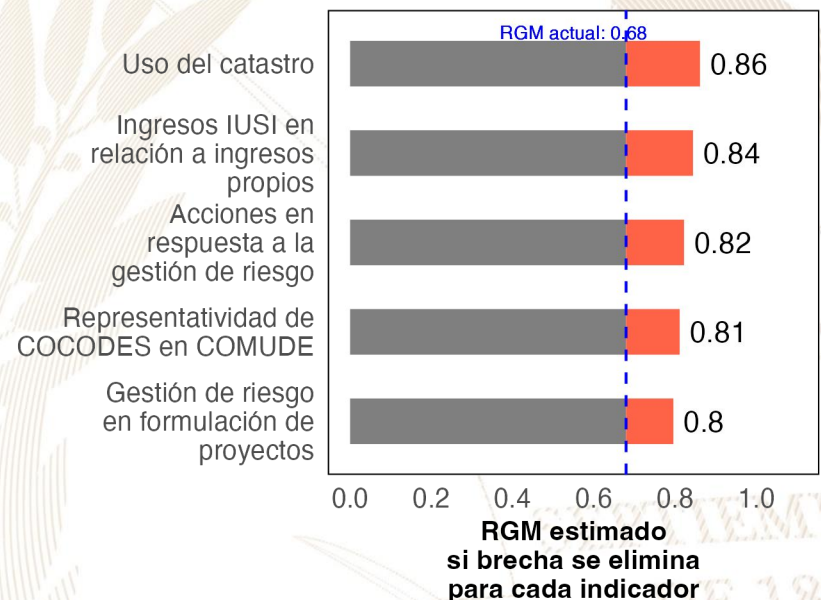

Referencias:

Para estimar el incremento en el desempeño se utilizó un modelo de regresión lineal tomando en cuenta la población, urbanización y etnicidad. Se considera que una brecha en un indicador de desarrollo ha sido eliminada si se reduce su valor actual a 0.
 Instituto Nacional de Estadística de Guatemala (INE). (2019). XII Censo Nacional de Población y VII de Vivienda. Disponible en línea: <https://www.censopoblacion.gt/>
 Programa de las Naciones Unidas para el Desarrollo (PNUD). (2022). Informe Nacional de Desarrollo Humano. Disponible en línea: <https://indhguatemala.org/visualizacion/>
 Secretaría de Planificación y Programación de la Presidencia (SEGEPLAN). (2022). Ranking de la Gestión Municipal 2020-2021. Disponible en línea: <https://ranking.segeplan.gob.gt/visor/>

Ranking Municipal

El Ranking de la Gestión Municipal (RGM) es un instrumento de asesoría creado para que los gobiernos locales, entidades de gobierno, cooperación internacional, academia y población en general cuenten con información precisa acerca de los avances y desafíos existentes en los principales temas de gestión municipal, a partir de la medición de 55 indicadores clasificados en 6 índices, que componen el índice de gestión municipal.

Departamento / Municipio	Resultados del Índice
San Marcos	
La Blanca	
Índice de Participación Ciudadana	0.70
Índice de Información a la Ciudadanía	0.65
Índice de Gestión Financiera	0.28
Índice de Gestión Estratégica	0.08
Índice de Servicios Públicos	0.06
Índice de Gestión Administrativa	0.04

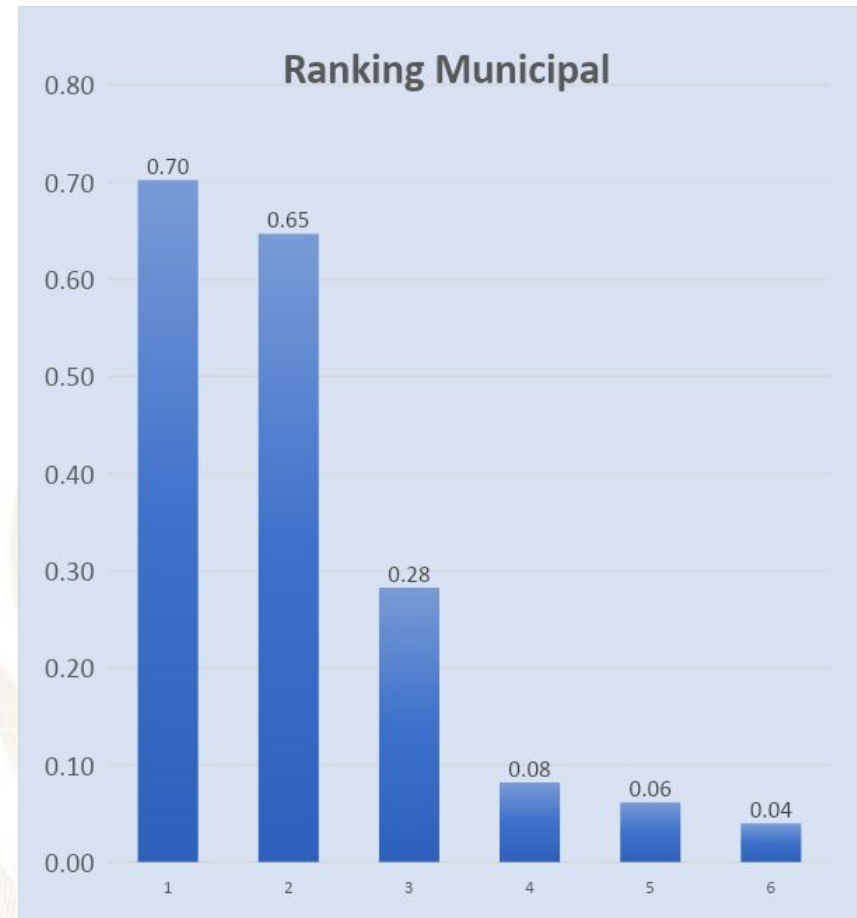



GOBIERNO de
GUATEMALA
DR. ALEJANDRO GIAMMATTEI

Un Presidente **MUNICIPALISTA**

10 GIRA PRESIDENCIAL

INFORME DE LOGROS

2020



2023

GOBIERNO CENTRAL A GOBIERNOS LOCALES

A nivel nacional

Año	No.	Producto público	Comunidad	Beneficiarios	Monto (Q)
2020	1	Becas de inglés para estudiantes y docentes	Todos	6,110	Q5,563,491.00
2021	2	Becas de inglés para estudiantes y docentes	Todos	2,887	Q. 762,320.00
2022	3	Becas de inglés para estudiantes y docentes	Todos	6,053	Q 30,807,720.00.
2023	4	Becas de inglés para estudiantes y docentes	Todos	8,087	Q. 42, 676, 821.00

A nivel departamento de San Marcos

Año	No.	Producto público	Comunidad	Beneficiarios	Monto (Q)
2020	1	Programa de Profesionalización de docentes PADEP	Mam	46	Q399,520.00
2020	2	Programa de Formación Inicial Docente FID	K'iche' y Mam	67	Q450,560.00
2020	3	Programa de Textos escolares del Nivel de Educación Preprimaria y Primaria	K'iche', kaqchikel, mam, q'eqchi', q'anjob'al, tz'utujil, ixil, achi, itza', xinca, castellano	64,630	Q1,247,066.42
2020	4	Programa de Becas de Inglés, para el fortalecimiento de las competencias lingüísticas	Todos	55	N/A
2021	5	Programa de Profesionalización de docentes PADEP	Mam - Sipakapense	92	Q734,360.00
2021	6	Programa de Formación Inicial Docente FID	Mam y español	53	Q30,560.00
2021	7	Programa de Textos escolares del Nivel de Educación Preprimaria y Primaria	K'iche', kaqchikel, mam, q'eqchi', q'anjob'al, tz'utujil, ixil, achi,	63,178	Q1,746,243.16
2021	8	Programa de Becas de Inglés, para el fortalecimiento de las competencias lingüísticas	Todos	54	N/A
2022	9	Programa de Profesionalización de docentes PADEP	Mam - Sipakapense	80	Q1,264,960.00
2022	10	Programa de Formación Inicial Docente FID	Mam y español	64	Q352,000.00
2022	11	Programa de Textos escolares del Nivel de Educación Preprimaria y Primaria	K'iche', Kaqchikel, Mam, Q'eqchi', Q'anjob'al, Tz'utujil, Ixil, Achi, Poqomchi', Ch'orti', Popti'	12,538	Q61,937.72
2022	12	Programa de Becas de Inglés, para el fortalecimiento de las competencias lingüísticas	Todos	173	N/A
2023	13	Programa de Profesionalización de docentes PADEP	Mam - Sipakapense	212	Q711,040.00
2023	14	Programa de Formación Inicial Docente FID	Mam y español	32	Q101,200.00
2023	15	Programa de Textos escolares del Nivel de Educación Preprimaria y Primaria	K'iche', kaqchikel, Mam, Q'eqchi', Q'anjob'al, Tz'utujil, Ixil, Achi,	60,594	Q1,612,726.09
2023	16	Programa de Becas de Inglés, para el fortalecimiento de las competencias lingüísticas	Todos	1,011	N/A

La Blanca, San Marcos

Año	No.	Producto público	Comunidad	Beneficiarios	Monto (Q)
2020	1	Cuadernos De Trabajo Impresos Para Estudiantes Del Nivel Preprimario	La Blanca	760	Q14,576.80
2020	2	Textos Impresos Para Estudiantes Del Nivel Primario	La Blanca	760	Q44,930.44
2020	3	Establecimientos Del Nivel Pre Primaria Atendidos Con Gratuidad	La Blanca	686	Q13,720.00
2020	4	Establecimientos Del Nivel Primario Atendidos Con Gratuidad	La Blanca	3,584	Q86,202.14
2020	5	Establecimientos Del Ciclo Básico Atendidos Con Gratuidad	La Blanca	307	Q21,944.78
2020	6	Establecimientos Del Ciclo Diversificado Atendidos Con Gratuidad	La Blanca	51	Q2,550.00
2020	7	Estudiantes Del Nivel Preprimario Beneficiados Con Útiles Escolares	La Blanca	686	Q36,845.00
2020	8	Estudiantes Del Nivel Primario Beneficiados Con Útiles Escolares	La Blanca	3,584	Q192,565.00
2020	9	Docentes Del Nivel Primario Beneficiados Con Valijas Didácticas	La Blanca	2	Q440.00
2020	10	Estudiantes del nivel preprimario atendidos con alimentación escolar	La Blanca	674	Q 538,120.00
2020	11	Estudiantes del nivel primario atendidos con alimentación escolar	La Blanca	3,653	Q2,906,960.00
2020	12	Estudiantes del nivel preprimario del sector oficial atendidos en el sistema escolar (Monolingüe y bilingüe)	La Blanca	703	Q1,720,947.77
2020	13	Estudiantes del nivel primario del sector oficial atendidos en el sistema escolar. (Monolingüe y Bilingüe)	La Blanca	3,668	Q14,224,494.58
2020	14	Estudiantes del ciclo básico del sector oficial atendidos en el sistema escolar (Telesecundaria, nufed, oficial).	La Blanca	270	N/A
2020	15	Estudiantes del ciclo diversificado del sector oficial atendidos en el sistema escolar. (Todas las ramas de enseñanzas)	La Blanca	75	N/A

La Blanca, San Marcos

Año	No.	Producto público	Comunidad	Beneficiarios	Monto (Q)
2021	16	Cuadernos De Trabajo Impresos Para Estudiantes Del Nivel Preprimario	La Blanca	697	Q11,934.73
2021	17	Textos Impresos Para Estudiantes Del Nivel Primario	La Blanca	2,813	Q45,430.79
2021	18	Establecimientos Del Nivel Pre Primaria Atendidos Con Gratuidad	La Blanca	811	Q29,700.00
2021	19	Establecimientos Del Nivel Primario Atendidos Con Gratuidad	La Blanca	3,857	Q165,072.81
2021	20	Establecimientos Del Ciclo Básico Atendidos Con Gratuidad	La Blanca	238	Q26,480.27
2021	21	Establecimientos Del Ciclo Diversificado Atendidos Con Gratuidad	La Blanca	62	Q7,000.00
2021	22	Estudiantes Del Nivel Preprimario Beneficiados Con Útiles Escolares	La Blanca	687	Q36,821.98
2021	23	Estudiantes Del Nivel Primario Beneficiados Con Útiles Escolares	La Blanca	3,653	Q196,410.00
2021	24	Docentes Del Nivel Preprimario Beneficiados Con Valijas Didácticas	La Blanca	15	Q3,379.95
2021	25	Docentes Del Nivel Primario Beneficiados Con Valijas Didácticas	La Blanca	125	Q27,500.00
2021	26	Estudiantes del nivel preprimario atendidos con alimentación escolar	La Blanca	811	Q563,076.00
2021	27	Estudiantes del nivel primario atendidos con alimentación escolar	La Blanca	3,857	Q2,782,440.00
2021	28	Estudiantes del nivel preprimario del sector oficial atendidos en el sistema escolar (Monolingüe y bilingüe)	La Blanca	840	Q1,812,258.12
2021	29	Estudiantes del nivel primario del sector oficial atendidos en el sistema escolar. (Monolingüe y Bilingüe)	La Blanca	3,892	Q15,441,256.57
2021	30	Estudiantes del ciclo básico del sector oficial atendidos en el sistema escolar (Telesecundaria, nufed, oficial).	La Blanca	239	N/A
2021	31	Estudiantes del ciclo diversificado del sector oficial atendidos en el sistema escolar. (Todas las ramas de enseñanzas)	La Blanca	63	N/A

La Blanca, San Marcos

Año	No.	Producto público	Comunidad	Beneficiarios	Monto (Q)
2022	32	Cuadernos De Trabajo Impresos Para Estudiantes Del Nivel Preprimario	La Blanca	802	Q13,273.10
2022	33	Textos Impresos Para Estudiantes Del Nivel Primario	La Blanca	3,876	Q185,156.52
2022	34	Establecimientos Del Nivel Pre Primaria Atendidos Con Gratuidad	La Blanca	811	Q38,052.84
2022	35	Establecimientos Del Nivel Primario Atendidos Con Gratuidad	La Blanca	3,857	Q175,796.75
2022	36	Establecimientos Del Ciclo Básico Atendidos Con Gratuidad	La Blanca	238	Q31,299.12
2022	37	Establecimientos Del Ciclo Diversificado Atendidos Con Gratuidad	La Blanca	62	Q5,650.00
2022	38	Estudiantes Del Nivel Preprimaria Con Cobertura De Seguro Médico Escolar	La Blanca	925	Q79,075.39
2022	39	Estudiantes Del Nivel Primaria Con Cobertura De Seguro Médico Escolar	La Blanca	3,906	Q335,275.95
2022	40	Estudiantes Del Nivel Preprimario Beneficiados Con Útiles Escolares	La Blanca	811	Q43,595.00
2022	41	Estudiantes Del Nivel Primario Beneficiados Con Útiles Escolares	La Blanca	3,857	Q207,355.00
2022	42	Docentes Del Nivel Preprimario Beneficiados Con Valijas Didácticas	La Blanca	17	Q8,126.92
2022	43	Docentes Del Nivel Primario Beneficiados Con Valijas Didácticas	La Blanca	125	Q60,060.00
2022	44	Estudiantes del nivel preprimario atendidos con alimentación escolar	La Blanca	894	Q928,620.00
2022	45	Estudiantes del nivel primario atendidos con alimentación escolar	La Blanca	3,876	Q4,175,100.00
2022	46	Estudiantes del nivel preprimario del sector oficial atendidos en el sistema escolar (Monolingüe y bilingüe)	La Blanca	935	Q1,898,065.00
2022	47	Estudiantes del nivel primario del sector oficial atendidos en el sistema escolar. (Monolingüe y Bilingüe)	La Blanca	3,993	Q15,876,958.92
2022	48	Estudiantes del ciclo básico del sector oficial atendidos en el sistema escolar (Telesecundaria, nufed, oficial).	La Blanca	278	N/A
2022	49	Estudiantes del ciclo diversificado del sector oficial atendidos en el sistema escolar. (Todas las ramas de enseñanzas)	La Blanca	55	N/A
2022	50	Estudiantes del Programa Centros Municipales de Capacitación y Formación Humana (CEMUCAF) atendidos en áreas técnico-laborales	La Blanca	15	N/A

La Blanca, San Marcos

Año	No.	Producto público	Comunidad	Beneficiarios	Monto (Q)
2023	51	Cuadernos De Trabajo Impresos Para Estudiantes Del Nivel Preprimario	La Blanca	899	Q16,955.14
2023	52	Textos Impresos Para Estudiantes Del Nivel Primario	La Blanca	2,261	Q22,347.72
2023	53	Establecimientos Del Nivel Pre Primaria Atendidos Con Gratuidad	La Blanca	831	Q23,423.00
2023	54	Establecimientos Del Nivel Primario Atendidos Con Gratuidad	La Blanca	3,937	Q124,084.05
2023	55	Establecimientos Del Ciclo Básico Atendidos Con Gratuidad	La Blanca	225	Q16,970.38
2023	56	Establecimientos Del Ciclo Diversificado Atendidos Con Gratuidad	La Blanca	50	Q2,500.00
2023	57	Estudiantes Del Nivel Preprimaria Con Cobertura De Seguro Médico Escolar	La Blanca	971	Q76,080.15
2023	58	Estudiantes Del Nivel Primaria Con Cobertura De Seguro Médico Escolar	La Blanca	4,104	Q 319,873.71
2023	59	Estudiantes Del ciclo básico Con Cobertura De Seguro Médico Escolar	La Blanca	257	Q17,644.46
2023	60	Estudiantes Del ciclo diversificado Con Cobertura De Seguro Médico Escolar	La Blanca	55	Q4,009.07
2023	61	Estudiantes Del Nivel Preprimario Beneficiados Con Útiles Escolares	La Blanca	826	Q44,703.00
2023	62	Estudiantes Del Nivel Primario Beneficiados Con Útiles Escolares	La Blanca	3,937	Q211,540.00
2023	63	Estudiantes Del Ciclo Básico Beneficiados Con Útiles Escolares	La Blanca	224	Q22,400.00
2023	64	Estudiantes Del Ciclo Diversificado Beneficiados Con Útiles Escolares	La Blanca	50	Q5,000.00
2023	65	Docentes Del Nivel Preprimario Beneficiados Con Valijas Didácticas	La Blanca	23	Q9,564.70
2023	66	Docentes Del Nivel Primario Beneficiados Con Valijas Didácticas	La Blanca	148	Q58,080.00
2023	67	Docentes Del Ciclo Básico Beneficiados Con Valijas Didácticas	La Blanca	7	Q3,080.00
2023	68	Docentes Del Ciclo Diversificado Beneficiados Con Valijas Didácticas	La Blanca	5	Q2,200.00
2023	69	Estudiantes del nivel preprimario atendidos con alimentación escolar	La Blanca	934	Q847,130.30
2023	70	Estudiantes del nivel primario atendidos con alimentación escolar	La Blanca	4,073	Q3,844,500.00
2023	71	Estudiantes del nivel medio atendidos con alimentación escolar	La Blanca	307	Q 186,680.00
2023	72	Estudiantes del nivel preprimario del sector oficial atendidos en el sistema escolar (Monolingüe y bilingüe)	La Blanca	962	Q1,329,198.75
2023	73	Estudiantes del nivel primario del sector oficial atendidos en el sistema escolar. (Monolingüe y Bilingüe)	La Blanca	4,072	Q11,447,894.28
2023	74	Estudiantes del ciclo básico del sector oficial atendidos en el sistema escolar (Telesecundaria, nufed, oficial).	La Blanca	254	N/A
2023	75	Estudiantes del ciclo diversificado del sector oficial atendidos en el sistema escolar. (Todas las ramas de enseñanzas)	La Blanca	55	N/A
2023	76	Estudiantes del Programa Centros Municipales de Capacitación y Formación Humana (CEMUCAF) atendidos en áreas técnico-laborales	La Blanca	16	N/A

La Blanca, San Marcos

Año	No.	Producto público	Comunidad	Beneficiarios	Monto (Q)
2020	1	BONO EDUCACIÓN	N/A	4	Q 6,000.00
2020	2	BONO NIÑAS Y ADOLESCENTES EN EDUCACIÓN	N/A	4	Q 10,000.00
2020	3	BONO SALUD	N/A	5	Q 9,500.00
2020	4	BONO SALUD DE 0 A 2 AÑOS	N/A	2	Q 3,000.00
2020	5	PROGRAMA SOCIAL PARA LA ATENCION A NIÑAS Y ADOLESCENTES EMBARAZADAS O MADRES VICTIMAS DE VIOLENCIA SEXUAL MENORES DE 14 AÑOS CUYOS CASOS HAYAN SIDO JUDICIALIZADOS	NUEVOS HORIZONTES	1	Q 9,000.00
2020	6	BECA EDUCACIÓN MEDIA	N/A	20	Q 50,000.00
2020	7	BECA EDUCACIÓN SUPERIOR	N/A	3	Q 3,000.00
2021	8	BONO EDUCACIÓN	N/A	4	Q 11,500.00
2021	9	BONO NIÑAS Y ADOLESCENTES EN EDUCACIÓN	N/A	5	Q 19,000.00
2021	10	BONO SALUD	N/A	8	Q 22,500.00
2021	11	BONO SALUD DE 0 A 2 AÑOS	N/A	2	Q 6,000.00
2021	12	PROGRAMA SOCIAL PARA LA ATENCION A NIÑAS Y ADOLESCENTES EMBARAZADAS O MADRES VICTIMAS DE VIOLENCIA SEXUAL MENORES DE 14 AÑOS CUYOS CASOS HAYAN SIDO JUDICIALIZADOS	NUEVOS HORIZONTES	1	Q 4,500.00

La Blanca, San Marcos

Año	No.	Producto público	Comunidad	Beneficiarios	Monto (Q)
2021	13	BECA EDUCACIÓN MEDIA	N/A	24	Q 42,000.00
2021	14	PROGRAMA SOCIAL "COMEDOR SOCIAL"	N/A	87,100	Q 2,025,837.50
2022	15	BONO EDUCACIÓN	N/A	9	Q 45,000.00
2022	16	BONO SALUD	N/A	9	Q 18,000.00
2022	17	BONO SALUD DE 0 A 2 AÑOS	N/A	1	Q 5,000.00
2022	18	PROGRAMA SOCIAL "COMEDOR SOCIAL"	LA UNIÓN	1	Q 13,500.00
2022	19	BECA EDUCACIÓN MEDIA	N/A	21	Q 50,000.00
2022	20	BECA EDUCACIÓN SUPERIOR	N/A	146,715	Q 3,485,912.00
2023	21	BONO EDUCACIÓN	N/A	17	Q 44,500.00
2023	22	BONO SALUD	N/A	20	Q 49,500.00
2023	23	BECA EDUCACIÓN MEDIA	N/A	22	Q 40,000.00
2023	24	PROGRAMA SOCIAL "COMEDOR SOCIAL"	N/A	37,800	Q 902,475.00

La Blanca, San Marcos

No.	Producto público	Comunidad	Beneficiarios	Monto (Q)
1	BONO FAMILIA	N/A	5,462	Q 12,225,000.00
2	TRANSFERENCIAS MONETARIAS A FAMILIAS DE NIÑOS Y NIÑAS CON DESNUTRICIÓN AGUDA, PREVIAMENTE IDENTIFICADOS EN EL MARCO DE LA VULNERABILIDAD NUTRICIONAL	N/A	2	Q 2,000.00

PROYECCIÓN 2024 PROGRAMA SOCIAL "BECA SOCIAL "

No.	Producto público	Comunidad	Beneficiarios
1	BECA EDUCACIÓN MEDIA	N/A	21

La Blanca, San Marcos

No.	Producto Público	
1	<p>Atención de consultas relacionadas al uso del Sistema de Contabilidad Integrada de Gobiernos Locales -SICOIN GL- y del Sistema Servicios GL, por los medios disponibles, sea vía telefónica, correo electrónico, mesa de ayuda y en Oficinas Regionales de Atención Municipal, que han sido realizadas por los empleados municipales con los siguientes perfiles:</p>	
	<p style="text-align: center;">SICOIN GL</p> <ul style="list-style-type: none"> - Director AFIM - Encargado de Contabilidad - Encargado de Presupuesto - Encargado de Tesorería - Encargado de Planes - Encargado de Contratos <ul style="list-style-type: none"> - Gestión de Ingresos - Gestión Presupuestaria - Gestión de Préstamos y donaciones <ul style="list-style-type: none"> - Alcalde - Asesor Municipal - Creación de Unidad Solicitante, entre otros 	<p style="text-align: center;">Servicios GL</p> <ul style="list-style-type: none"> - Administración Municipal - Gestor Documento de Cobro <ul style="list-style-type: none"> - Gestor Municipal - Nuevo Cajero General - Nuevo Cajero Receptor - Nuevo Gerente de Agua - Nuevo Gerente de Arbitrios <ul style="list-style-type: none"> - Nuevo Gestor de IUSI - Perfil Cajero General PMT <ul style="list-style-type: none"> - Perfil Gestión PMT - Registro Lecturas de Agua - Solicitud Cuenta Corriente Anual, entre otros.

La Blanca, San Marcos

No.	Producto Público		
2	<p>Realización de eventos de capacitación de acuerdo a necesidades identificadas en la municipalidad con los temas indicados a continuación:</p> <table border="0" style="width: 100%;"> <tr> <td style="vertical-align: top; width: 50%;"> <ul style="list-style-type: none"> a) Cierre contable y apertura de ejercicio fiscal 2023 (Inicialización de Saldos) b) Generalidades presupuestarias c) Actualizaciones al MAFIM- 2a. Edición d) Revisión y Análisis de Reportes de Gestión y Ejecución Presupuestaria e) Módulo del IUSI en Servicios GL f) Módulo de Arbitrios en Servicios GL g) Planificación y Formulación Presupuestaria enfocado a GpR -SICOIN GL- h) Planificación (Facebook live) i) Planificación y Presupuesto por Resultados </td> <td style="vertical-align: top; width: 50%;"> <ul style="list-style-type: none"> j) Módulo de Caja -Servicios GL- k) Uso del Sistema Soporte GL l) Reportes Financieros m) Préstamos, Donaciones y Convenios n) Módulo de Agua en Servicios GL o) Errores más comunes que se generan al elaborar un Presupuesto p) Módulo de Contratos q) Formulación Presupuestaria de Ingresos y egresos (Facebook live) r) Procesamiento Electrónico de Medios de Pago, entre otros. </td> </tr> </table>	<ul style="list-style-type: none"> a) Cierre contable y apertura de ejercicio fiscal 2023 (Inicialización de Saldos) b) Generalidades presupuestarias c) Actualizaciones al MAFIM- 2a. Edición d) Revisión y Análisis de Reportes de Gestión y Ejecución Presupuestaria e) Módulo del IUSI en Servicios GL f) Módulo de Arbitrios en Servicios GL g) Planificación y Formulación Presupuestaria enfocado a GpR -SICOIN GL- h) Planificación (Facebook live) i) Planificación y Presupuesto por Resultados 	<ul style="list-style-type: none"> j) Módulo de Caja -Servicios GL- k) Uso del Sistema Soporte GL l) Reportes Financieros m) Préstamos, Donaciones y Convenios n) Módulo de Agua en Servicios GL o) Errores más comunes que se generan al elaborar un Presupuesto p) Módulo de Contratos q) Formulación Presupuestaria de Ingresos y egresos (Facebook live) r) Procesamiento Electrónico de Medios de Pago, entre otros.
<ul style="list-style-type: none"> a) Cierre contable y apertura de ejercicio fiscal 2023 (Inicialización de Saldos) b) Generalidades presupuestarias c) Actualizaciones al MAFIM- 2a. Edición d) Revisión y Análisis de Reportes de Gestión y Ejecución Presupuestaria e) Módulo del IUSI en Servicios GL f) Módulo de Arbitrios en Servicios GL g) Planificación y Formulación Presupuestaria enfocado a GpR -SICOIN GL- h) Planificación (Facebook live) i) Planificación y Presupuesto por Resultados 	<ul style="list-style-type: none"> j) Módulo de Caja -Servicios GL- k) Uso del Sistema Soporte GL l) Reportes Financieros m) Préstamos, Donaciones y Convenios n) Módulo de Agua en Servicios GL o) Errores más comunes que se generan al elaborar un Presupuesto p) Módulo de Contratos q) Formulación Presupuestaria de Ingresos y egresos (Facebook live) r) Procesamiento Electrónico de Medios de Pago, entre otros. 		
3	<p>Capacitación en temas relacionados a las finanzas municipales, análisis e interpretación de indicadores financieros, según las siguientes metodologías:</p> <ul style="list-style-type: none"> a) Índice Consolidado Financiero Municipal -ICFM-. b) Ficha de seguimiento del -ICFM- e Informe -ICFM- año finalizado. c) Diagnóstico para el Fortalecimiento de las Finanzas Municipales. 		
4	<p>Elaboración y actualización de Guías de Usuario del Sistema de Contabilidad Integrada de Gobiernos Locales -SICOIN GL- y del Sistema Servicios GL las cuales se encuentran disponibles en el Portal de Gobiernos Locales en el siguiente enlace: https://portalgl.minfin.gob.gt seleccionando las opciones "Biblioteca Virtual", "Guías y Manuales", "Guías Sicoin gl", "Guías Servicios GL", entre otras.</p>		

La Blanca, San Marcos

No.	Producto Público
5	<p>Manual de Administración Financiera Integrada Municipal -MAFIM- (Segunda Edición) el cual contiene la actualización de normas, procedimientos técnicos, administrativos y financieros que fortalecen los procesos de la gestión financiera municipal, favorece el control interno, la administración y el uso eficiente y eficaz de los recursos públicos, contribuyendo a la transparencia del gasto y la rendición de cuentas, éste se encuentra disponible en el Portal de Gobiernos Locales en el siguiente enlace: https://portalgl.minfin.gob.gt seleccionando las opciones "Biblioteca Virtual", "Guías y Manuales", "Manuales", "Manual de Administración Financiera Integrada Municipal (2a. Edición) 2022".</p>
6	<p>Tablero de Resultados del índice Consolidado Financiero Municipal -ICFM- el cual es un instrumento de análisis, monitoreo y evaluación que permite a través de indicadores financieros según la metodología, conocer las fortalezas y áreas de oportunidad de la gestión financiera municipal, útil para la toma de decisiones de las autoridades y funcionarios municipales, éste se encuentra disponible en el Portal de Gobiernos Locales en el siguiente enlace: https://portalgl.minfin.gob.gt seleccionando las opciones "Indicadores" y luego "ICFM".</p>
7	<p>Ficha de Seguimiento a la Gestión Financiera Municipal en la cual se pueden visualizar los resultados de la gestión financiera de los últimos dos años para realizar análisis comparativo y el seguimiento durante el ejercicio fiscal vigente de manera mensual, permitiendo a las autoridades y funcionarios municipales identificar fortalezas y oportunidades de mejora que orienten la labor para establecer estrategias de fortalecimiento financiero municipal; asimismo se pone a disposición el Informe ICFM año finalizado, el cual muestra el análisis general de los resultados de la gestión financiera del ejercicio fiscal finalizado. Ambos instrumentos se encuentran disponibles dentro del Sistema de Contabilidad Integrada de Gobiernos Locales -SICOINGL- en la siguiente ruta: "Ejecución", "Reportes Financieros", "Ficha de Seguimiento Municipal", "Informe ICFM año finalizado".</p>
8	<p>Tablero que muestra la ejecución presupuestaria de la municipalidad desde la perspectiva de los Objetivos de Desarrollo Sostenible -ODS-, Ejes del Plan Nacional de Desarrollo, Prioridades Nacionales, Metas Estratégicas de Desarrollo y Resultados Estratégicos, los cuales se pueden consultar desde el Portal de Gobiernos Locales en el siguiente enlace: https://portalgl.minfin.gob.gt seleccionando las opciones "Indicadores" y luego "Objetivos de Desarrollo Sostenible".</p>

La Blanca, San Marcos

No.	Producto Público		
9	Implementación de las siguientes herramientas informáticas y metodologías:		
	a) Sistema de Contabilidad Integrada de Gobiernos Locales -SICOIN GL-	X	Implementada
	b) Sistema Servicios GL	X	Implementada
	c) Aplicación (APP) Móvil para Toma de Lecturas de Agua		Por implementar
	d) Generación de Boleto de Ornato Masivo	X	Implementada
	e) Metodología del Índice Consolidado Financiero Municipal -ICFM-		Por implementar
	f) Metodología "Diagnóstico para el Fortalecimiento de las Finanzas Municipales"		Por implementar
	g) Metodología "Gestión por Resultados"		Por implementar
	h) Cobro de servicios municipales con tarjeta de crédito y débito		Por implementar
	i) Cobro de servicios municipales a través de BANCA MUNI		Por implementar
j) Cuenta Única del Tesoro Municipal -CUT-	X	Implementada	

La Blanca, San Marcos

Año	No.	Producto público	Beneficiarios	Monto (Q)
2020	1	Programa del Aporte Económico del Adulto Mayor (Activos)	60	Q241,200.00
2020	2	Programa del Aporte Económico del Adulto Mayor (Nuevos Beneficiarios)	9	N/A
2021	3	Programa del Aporte Económico del Adulto Mayor (Activos)	53	Q244,400.00
2021	4	Programa del Aporte Económico del Adulto Mayor (Nuevos Beneficiarios)	N/I	N/A
2022	5	Programa del Aporte Económico del Adulto Mayor (Activos)	142	Q 637,900.00
2022	6	Programa del Aporte Económico del Adulto Mayor (Nuevos Beneficiarios)	91	N/A
2023	7	Programa del Aporte Económico del Adulto Mayor (Activos)	133	Q519,000.00
2023	8	Programa del Aporte Económico del Adulto Mayor (Nuevos Beneficiarios)	N/I	N/A

No.	Producto público	Comunidad	Aportes	Monto (Q)
1	Programa del Aporte Económico del Adulto Mayor	La Blanca	3.538	Q1.642.500,00

La Blanca, San Marcos

No.	Producto público	Comunidad	Beneficiarios	Monto (Q)*
1	Informe de Evaluación Socioeconómica	Caserío El Izotal	537	Q1,429.00
		Total	537	Q1,429.00
No.	Producto público	Comunidad	Beneficiarios	Monto (Q)*
6	Plan Centinela verificación de calidad y cantidad en estaciones de servicio, plantas y depósitos de almacenamiento y expendios de GLP en cilindros 3 Supervisiones técnicas de calidad y cantidad en estaciones de servicio, plantas y depósitos de almacenamiento y expendios de GLP en cilindros por personal Delegado de la DGH, durante el período 2020-agosto 2023	La Blanca	toda la población	Q4,970.43

La Blanca, San Marcos

No.	Producto público	Comunidad	Beneficiarios	Monto (Q)
1	CONSTRUCCION PUENTE VEHICULAR RUTA RD SM 02 A BIFURCACION RN 08 HACÍA OCÓS BIFURCACION RD SM 02 HACÍA TILAPA OCOS SAN MARCOS	OCÓS, LA BLANCA	47,846	N/I
2	Apertura de Agencia Postal La Blanca	Población en General	150,000	Q 66,887.92



La Blanca, San Marcos

No.	Producto público	Comunidad	Beneficiarios	Monto (Q)
1	Instrumentos ambientales públicos	La Blanca	29,112	Q8,725,553.00
2	Instrumentos ambientales privados	La Blanca	7	N/A
3	Jornadas de reforestación	La Blanca	75	Q5,310.72
4	Jornada de limpieza	Playa pública	60	Q1,967.80
5	Instrumentos ambientales públicos	La Blanca	29,112	Q5,322,831.00
6	Instrumentos ambientales privados	La Blanca	1	N/A
7	Capacitaciones	La Blanca	150	Q1,165.20
8	Jornadas de reforestación	La Blanca	50	Q1,475.20
9	Instrumentos ambientales públicos	La Blanca	29,112	Q9,548,868.00
10	Instrumentos ambientales privados	La Blanca	3	N/A

La Blanca, San Marcos

No.	Producto público	Comunidad	Beneficiarios	Monto (Q)
11	Capacitaciones	La Blanca	221	Q1,747.80
12	Jornadas de reforestación	Manchón Guamuchal	180	Q1,711.23
13	Jornada de limpieza	Playa pública	105	Q4,427.55
14	Eliminación de vertederos	Playa pública	105	Q4,427.55
15	Instrumentos ambientales públicos	La Blanca	29,112	Q5,731,413.00
16	Instrumentos ambientales privados	La Blanca	1	N/A

La Blanca, San Marcos

Año	No.	Producto público	Comunidad	Beneficiarios	Monto (Q)
2020	1	Asistencia y dotación de alimentos	N/A	9	Q 2,929.50
	2	Regulación del patrimonio productivo agropecuario	N/A	342	Q 17,729.12
2021	1	Asistencia y dotación de alimentos	N/A	9	Q 3,732.66
	2	Regulación del patrimonio productivo agropecuario	N/A	263	Q 22,410.48
	3	Seguro agropecuario / agrícola catastrófico	N/A	15	Q 8,134.56
2022	1	Asistencia y dotación de alimentos	N/A	610	Q 214,720.00
	2	Entrega de estipendios para el establecimiento de huertos familiares, para reactivación de unidades productivas; y para conservación de suelos y agua	N/A	354	Q 354,000.00
	3	Regulación del patrimonio productivo agropecuario	N/A	257	Q 31,481.42
	4	Seguro agropecuario / agrícola catastrófico	N/A	2	Q 1,080.58
	5	Proyectos de sistemas de riego y centro de acopio	N/A	70	Q 2,250,000.00
2023	1	Asistencia y dotación de alimentos	N/A	3	Q 675.00
	2	Regulación del patrimonio productivo agropecuario	N/A	273	Q 31,441.48
	3	Seguro agropecuario / agrícola catastrófico	N/A	6	Q 3,179.09
	4	Proyectos de sistemas de riego y centro de acopio	N/A	48	Q 3,300,000.00

La Blanca, San Marcos

Dirección General del Deporte y la Recreación

Año	No.	Producto público	Comunidad	Beneficiarios	Monto (Q)
2020	1	000-026 Jóvenes beneficiados con actividades físicas, deportivas y recreativas	La Blanca	100	N/A
2020	2	000-030 Festivales deportivos, recreativos y otros eventos de carácter especial, realizados para promover el acceso a la actividad física y la recreación	La Blanca	N/I	N/A
2022	3	000-030 Festivales deportivos, recreativos y otros eventos de carácter especial, realizados para promover el acceso a la actividad física y la recreación	La Blanca	N/I	N/A

La Blanca, San Marcos

Acciones Actuales

No.	Producto público	Comunidad	Beneficiarios	Monto (Q)
1	CONSTRUCCIÓN PUESTO DE SALUD CASERÍO CERRITOS, MUNICIPIO DE LA BLANCA, SAN MARCOS	CASERÍO CERRITOS, MUNICIPIO DE LA BLANCA	34,863	Q 2,488,000.03



La Blanca, San Marcos

No.	Producto público	Comunidad	Beneficiarios	Monto (Q)
1	Patrullajes policiales a pie	La Blanca	35,408 personas	Q 194,038.66
2	Patrullajes policiales en vehículos	La Blanca	35,408 personas	Q 78,707.58
3	Patrullajes policiales en motocicletas	La Blanca	35,408 personas	Q 29,443.26
4	Patrullajes policiales en bicicletas	La Blanca	35,408 personas	Q 1,071.82
5	Atención a personas agredidas	La Blanca	35,408 personas	Q 217,901.41
6	Patrullajes policiales	La Blanca	35,408 personas	Q 259,141.99
7	Operativos policiales	La Blanca	35,408 personas	Q 256,013.40
8	Patrullajes policiales en mercados	La Blanca	35,408 personas	Q 35,951.75
9	Patrullajes policiales en protección a la naturaleza	La Blanca	35,408 personas	Q 35,746.63
10	Operativos policiales en protección a la naturaleza	La Blanca	35,408 personas	Q 5,418.54
11	Seguridad a personalidades. edificios y entidades	La Blanca	35,408 personas	Q 48,758.49

La Blanca, San Marcos

No.	Producto público	Comunidad	Beneficiarios	Monto (Q)
12	Servicios policiales para mantener y resguardar el orden público	La Blanca	35,408 personas	Q 51,020.60
13	Operativos policiales especializados para el control de homicidios	La Blanca	35,408 personas	Q 255,213.23
14	Patrullajes policiales motorizados en áreas focalizadas para la reducción de homicidios	La Blanca	35,408 personas	Q 121,878.56
15	Atención a mujeres víctimas de violencia con asesoría y acompañamiento policial	La Blanca	35,408 personas	Q 149.90
16	Asesoría y acompañamiento policial a mujeres víctimas de violencia	La Blanca	35,408 personas	Q 20,115.40
17	Operativos policiales para el control del expendio y consumo de bebidas alcohólicas. fermentadas o destiladas	La Blanca	35,408 personas	Q 4,061.35
18	Puestos policiales fijos para la prevención de extorsiones	La Blanca	35,408 personas	Q 190.11
19	Atención de denuncias recibidas por extorsión	La Blanca	35,408 personas	Q 200.94

La Blanca, San Marcos

No.	Producto público	Comunidad	Beneficiarios	Monto (Q)
1	Operaciones Terrestres*	La Blanca	1,222,951	Q77,838,392.21
2	Acciones de Prevención, contención y respuesta ante Covid-19*	La Blanca	9,966	Q1,945,661.22
3	Operaciones Terrestres*	La Blanca	1,222,951	Q 77,764,840.00
4	Acciones de Prevención, contención y respuesta ante Covid-21*	La Blanca	9,966	Q 983,982.16
5	Apoyo a reforestación	La Blanca	35,408	Q8,000.00
6	Apoyo a reforestación	La Blanca	18,419	Q 8,000.00

*Datos a nivel departamental

La Blanca, San Marcos

No.	Producto público	Comunidad	Beneficiarios	Monto (Q)
1	Realización de jornadas integrales de Salud	Todo el municipio	Población vulnerable en pobreza y pobreza extrema	N/A
2	Seguimiento al fortalecimiento de la estrategia de CCSyC	Todo el municipio	Grupo de mujeres de niños menores de 5 años	N/A
3	Monitoreo continuo de visitas domiciliarias en conjunto	Todo el municipio	Niños con DA	N/A
4	Apertura de reunión de COMUSAN	Todo el municipio	Instituciones y Población en general	N/A
5	Operativización del Sistema de Seguridad Alimentaria y Nutricional a través del funcionamiento de la Comisión Departamental de Seguridad Alimentaria y Nutricional -CODESAN-, en donde se fortalecen las acciones debido a la participación interinstitucional lograda.	Todo el departamento	30 municipios del departamento	N/A
6	Establecimiento del Día Orgánico para Promover una Alimentación Saludable con el objetivo de mejorar la nutrición de los niños y fortalecer el acceso a alimentos locales, producidos por los productores locales del departamento.	Todo el departamento	30 municipios del departamento	N/A

La Blanca, San Marcos

Inversiones de Consejos de Desarrollo Departamental

Ejercicio fiscal 2020

No.	SNIP	Producto público	Comunidad	Beneficiarios	Monto (Q)
1	222766	AGUA POTABLE	CASERÍO BARILLAS	1,425	Q1,503,402.40
2	258438	CAMINO RURAL	CASERÍO LAS MORENAS	2,000	Q2,475,850.60
			TOTAL	3,425	Q3,979,253.00

Ejercicio fiscal 2021

No.	SNIP	Producto público	Comunidad	Beneficiarios	Monto (Q)
1	261424	CAMINO RURAL	CASERÍO LAS MORENAS	2,000	Q2,935,031.00
2	261425	CALLE RURAL	COLONIA BARILLAS	1,006	Q1,044,222.00
			TOTAL	3,006	Q3,979,253.00

La Blanca, San Marcos

Ejercicio fiscal 2022

No.	SNIP	Producto público	Comunidad	Beneficiarios	Monto (Q)
1	278354	CAMINO RURAL	EL TULAR	251	Q1,313,782.00
2	280917	ESCUELA PRIMARIA	CABECERA MUNICIPAL	1,325	Q3,515,000.00
3	294551	CALLE RURAL	CASERÍO LAS MORENAS	2,000	Q314,661.00
			TOTAL	3,576	Q5,143,443.00

Ejercicio fiscal 2023

No.	SNIP	Producto público	Comunidad	Beneficiarios	Monto (Q)
1	297539	CALLE RURAL	CASERÍO TILAPA	1,330	Q1,700,000.00
2	300096	AGUA POTABLE	CASERÍO PUEBLO NUEVO	1,296	Q 766,718.00
3	297543	ESCUELA PRIMARIA	CASERÍO PUEBLO NUEVO	44	Q3,264,695.00
			TOTAL	2,670	Q5,731,413.00

La Blanca, San Marcos

Ejercicio fiscal 2024

No.	SNIP	Producto público	Comunidad	Beneficiarios	Monto (Q)
1	315702	CALLE RURAL	CASERÍO MADRONALES	662	Q2,000,000.00
2	315705	ESCUELA PRIMARIA	CASERÍO CERRITOS	30	Q4,645,165.00
			TOTAL	692	Q6,645,165.00

La Blanca, San Marcos

Logros

Año	No.	Producto público	Comunidad	Beneficiarios	Monto (Q)
2023	1	CONSTRUCCIÓN REDES Y LÍNEAS ELÉCTRICAS DE DISTRIBUCIÓN, CASERÍO EL IZOTAL, MUNICIPIO DE LA BLANCA, DEPARTAMENTO DE SAN MARCOS	CASERÍO EL IZOTAL	78	Q 1,629,243.89



La Blanca, San Marcos

No.	Producto público	Comunidad	Beneficiarios	Monto (Q)
1	PERSONAS BENEFICIADAS CON CAPACITACIÓN NO CERTIFICABLE	LA BLANCA	197	N/A
2	EMPRESAS BENEFICIADAS CON ASISTENCIA TÉCNICA	LA BLANCA	6	N/A

Año	No.	Producto público	Comunidad	Beneficiarios	Monto (Q)
2020 - 2022	1	PERSONAS BENEFICIADAS CON CAPACITACIÓN NO CERTIFICABLE	LA BLANCA	189	N/A
2023	2	PERSONAS BENEFICIADAS CON CAPACITACIÓN NO CERTIFICABLE	LA BLANCA	8	N/A
			TOTAL GENERAL	197	N/A
2020 - 2022	1	EMPRESAS BENEFICIADAS CON ASISTENCIA TÉCNICA	LA BLANCA	6	N/A
			TOTAL GENERAL	6	N/A

La Blanca, San Marcos

Año	No.	Producto público	Comunidad	Beneficiarios	Monto (Q)
2020	1	Capacitación en Gestión Municipal a autoridades. funcionarios y empleados municipales	Área Urbana	2,062 personas	Q 544,003.18
	2	Capacitación en gestión social a empleados municipales y sociedad civil urbana organizada	Área Urbana	1,813 personas	Q 715,024.39
	3	Capacitación en temas de administración. finanzas y en elaboración de instrumentos dirigida a autoridades. funcionarios y empleados municipales	Área Urbana	231 personas	Q 878,075.56
2021	1	Capacitación en Gestión Municipal a autoridades. funcionarios y empleados municipales	Área Urbana	3,884 personas	Q 592,142.96
	2	Capacitación en gestión social a empleados municipales y sociedad civil urbana organizada	Área Urbana	2,381 personas	Q 771,469.21
	3	Capacitación en temas de administración. finanzas y en elaboración de instrumentos dirigida a autoridades. funcionarios y empleados municipales	Área Urbana	1,034 personas	Q 776,018.27

***Nota: Cifras a nivel nacional**

La Blanca, San Marcos

Año	No.	Producto público	Comunidad	Beneficiarios	Monto (Q)
2022	1	Capacitación en Gestión Municipal a autoridades. funcionarios y empleados municipales	Área Urbana	4,389 personas	Q 588,997.74
	2	Capacitación en gestión social a empleados municipales y sociedad civil urbana organizada	Área Urbana	2,803 personas	Q 805,028.26
	3	Capacitación en temas de administración. finanzas y en elaboración de instrumentos dirigida a autoridades. funcionarios y empleados municipales	Área Urbana	231 personas	Q 785,660.88
2023	1	Capacitación en Gestión Municipal a autoridades. funcionarios y empleados municipales	Área Urbana	2,126 personas	Q 374,429.3
	2	Capacitación en gestión social a empleados municipales y sociedad civil urbana organizada	Área Urbana	1,818 personas	Q 512,970.23
	3	Capacitación en temas de administración. finanzas y en elaboración de instrumentos dirigida a autoridades. funcionarios y empleados municipales	Área Urbana	109 personas	Q 474,689.8

***Nota: Cifras a nivel nacional**

Alejandro Eduardo Giammattei Falla
Señor Presidente de la República

Secretaría de Coordinación
Ejecutiva de la Presidencia

Álvaro Leonel Díaz Velásquez
Secretario de Coordinación Ejecutiva

Danilo José Soto Castañeda
Subsecretario de Coordinación Ejecutiva

Victor Hugo Paiz Gómez
Subsecretario para la Descentralización

Leonel Eduardo Girón Véliz
Director del Sistema de Consejos de Desarrollo

Luis Eduardo Orozco Orellana
Director General para la Descentralización

Jonathan Arnulfo Del Cid López
Director de Informática

Jesús Felipe Polanco Tello
Director Técnico de Operaciones

Luis Alfonso Rodas Guzmán
Director de Planificación

Jennifer Cristina García Marroquín
Directora de Comunicación social

Luz Azucena Mendoza Cajbón
Directora Administrativa Financiera

María José Sánchez Mejía
Directora de Asesoría Jurídica

Alberto Emmanuel Soto de León
Director de Auditoría Interna

Isis Ana Graciela Serrano Lemus
Asesoría Técnica

Saúl Nehemías Obando Mejía
Dirección Técnica de Operaciones

David Roberto Barrera Valenzuela
Dirección Técnica de Operaciones

Autorizado

Alejandro Eduardo Giammattei Falla
Señor Presidente de la República

Álvaro Leonel Díaz Velásquez
Secretario de Coordinación Ejecutiva de la Presidencia

Elaborado

Despacho
Secretaría de Coordinación Ejecutiva de la Presidencia

Subsecretaría de Coordinación Ejecutiva
Secretaría de Coordinación Ejecutiva de la Presidencia

Revisado

Dirección del Sistema de Consejos de Desarrollo
Dirección Técnica de Operaciones
Dirección de Descentralización

Diseño y diagramación

Dirección de Comunicación Social

340 municipios
fuertes,
hacen un Estado fuerte!

ACCESO A INFORMACIÓN DIGITAL



<https://scep.gob.gt/carta-de-navegacion-municipal/>