



Carta de navegación Municipal

MUNICIPALIDAD DE JUTIAPA, JUTIAPA



GOBIERNO de GUATEMALA
DR. ALEJANDRO GIAMMATTEI

MINISTERIO DE SERVICIOS PÚBLICOS



GOBIERNO de GUATEMALA
DR. ALEJANDRO GIAMMATTEI

MINISTERIO DE TRABAJO Y PREVISIÓN SOCIAL



GOBIERNO de GUATEMALA
DR. ALEJANDRO GIAMMATTEI

MINISTERIO DE CULTURA Y DEPORTE



GOBIERNO de GUATEMALA
DR. ALEJANDRO GIAMMATTEI

MINISTERIO DE AMBIENTE Y RECURSOS NATURALES



GOBIERNO de GUATEMALA
DR. ALEJANDRO GIAMMATTEI

MINISTERIO DE SALUD PÚBLICA Y ASISTENCIA SOCIAL



GOBIERNO de GUATEMALA
DR. ALEJANDRO GIAMMATTEI

MINISTERIO DE AGRICULTURA, GANADERÍA Y ALIMENTACIÓN



GOBIERNO de GUATEMALA
DR. ALEJANDRO GIAMMATTEI

MINISTERIO DE COOPERACIÓN



GOBIERNO de GUATEMALA
DR. ALEJANDRO GIAMMATTEI

MINISTERIO DE EDUCACIÓN



GOBIERNO de GUATEMALA
DR. ALEJANDRO GIAMMATTEI

SECRETARÍA DE SEGURIDAD ALIMENTARIA Y NUTRICIONAL DE LA PRESIDENCIA DE LA REPÚBLICA



GOBIERNO de GUATEMALA
DR. ALEJANDRO GIAMMATTEI

SECRETARÍA PRESIDENCIAL DE LA VELOCIDAD



GOBIERNO de GUATEMALA
DR. ALEJANDRO GIAMMATTEI

COMISIÓN PRESIDENCIAL DE ASUNTOS MUNICIPALES



Instituto Guatemalteco de Turismo



Secretaría de Planificación y Programación de la Política Económica



Estimados Alcaldes y Alcaldesas:

Me dirijo a ustedes con un mensaje de profundo compromiso y gratitud en este importante momento de transición de gobierno. Como Presidente de la República de Guatemala, identificado plenamente con el municipalismo y la necesidad de fortalecer el poder local, es mi deber informarles sobre los alcances y resultados a nivel local y nacional, y cómo orientar de mejor manera los retos del desarrollo en las 340 municipalidades del país.

En este sentido, deseo resaltar el análisis exhaustivo realizado por la Secretaría de Coordinación Ejecutiva de la Presidencia, los Ministerios y demás instituciones que reportan los logros alcanzados a nivel sectorial y del Sistema de Consejos de Desarrollo, así como las brechas que se deben superar. Los datos recopilados en este análisis, proporcionan una base sólida para la toma inteligente y oportuna de decisiones en cada municipalidad, por lo que se ilustran las prioridades de su municipio, así como las transferencias financieras que el Organismo Ejecutivo traslada de manera efectiva y oportuna a todas las municipalidades del país, lo que ha permitido ir cerrando brechas y asegurar un futuro más próspero.

El Sistema de Consejos de Desarrollo ha sido una herramienta fundamental para fomentar la participación ciudadana y garantizar que las necesidades de nuestras comunidades sean atendidas de manera adecuada. Gracias al esfuerzo conjunto entre el Gobierno central y las

municipalidades, se han logrado avances notables en el desarrollo local y en la mejora de la calidad de vida de nuestros ciudadanos, fortaleciendo así el municipalismo.

Es importante reconocer que aún existen retos por alcanzar. Estos retos y brechas demandan como país, redoblar esfuerzos y a trabajar de la mano para superar las adversidades. Con la información proporcionada por el Gobierno central en este documento, estamos en una posición sólida para tomar decisiones informadas que nos permitan avanzar hacia una Guatemala con más desarrollo. Hacer gobierno implica recordar que el verdadero poder radica en la unidad, complementariedad y colaboración, por lo que trabajar en conjunto para beneficio de las comunidades, asegura construir una Guatemala más fuerte, más unida y más próspera.

**"Que Dios bendiga Guatemala".
Con gratitud y compromiso,**

**Dr. Alejandro Giammattei
Presidente de la República**

LIBERTAD
15 DE
SEPTIEMBRE
DE 1821

Eficiencia en aportes a Consejos de Desarrollo Departamental, Jutiapa 2020 - 2023

No.	Municipio	Porcentaje de ejecución 2020	Porcentaje de ejecución 2021	Porcentaje de ejecución 2022	Porcentaje de ejecución 2023	Porcentaje de ejecución 2020 - 2023
1	Pasaco	100%	100%	100%	93%	98%
2	Zapotitlán	100%	100%	100%	85%	96%
3	Agua Blanca	100%	100%	100%	80%	94%
4	El Adelanto	100%	100%	100%	73%	92%
5	Quesada	100%	100%	100%	75%	92%
6	Yupiltepeque	100%	100%	100%	63%	89%
7	Santa Catarina Mita	92%	98%	100%	66%	88%
8	Jutiapa	91%	100%	100%	67%	88%
9	Comapa	100%	100%	100%	52%	86%
10	Conguaco	100%	94%	89%	63%	84%
11	El Progreso	100%	100%	100%	48%	83%
12	Atescatempa	100%	99%	98%	36%	81%
13	Asunción Mita	100%	100%	100%	39%	81%
14	Jalpatagua	100%	100%	100%	25%	79%
15	Moyuta	100%	100%	100%	27%	77%
16	San José Acatempa	100%	100%	100%	20%	76%
17	Jerez	100%	98%	51%	15%	63%

*Información al mes de agosto 2023.

Jutiapa, Jutiapa

Asignación IVA-PAZ CODEDE

Al mes de agosto de 2023

Ejercicio Fiscal	Monto Aprobado	Saldo de Arrastre (Ejercicio fiscal anterior)	Monto Real	Monto Desembolsado	Saldo de Arrastre (Ejercicio fiscal actual)	Porcentaje de Ejecución
2020	Q15,349,572.00	-Q10,990,359.64	Q4,359,212.36	Q13,896,466.55	Q1,453,105.45	91%
2021	Q12,222,396.00	-Q1,453,105.45	Q10,769,290.55	Q12,222,396.00	Q0.00	100%
2022	Q16,530,644.00	Q0.00	Q16,530,644.00	Q16,530,644.00	Q0.00	100%
2023	Q19,196,499.00	Q0.00	Q19,196,499.00	Q12,823,127.40	Q6,373,371.60	67%
Total	Q63,299,111.00	-Q12,443,465.09	Q50,855,645.91	Q55,472,633.95	Q7,826,477.05	88%

1

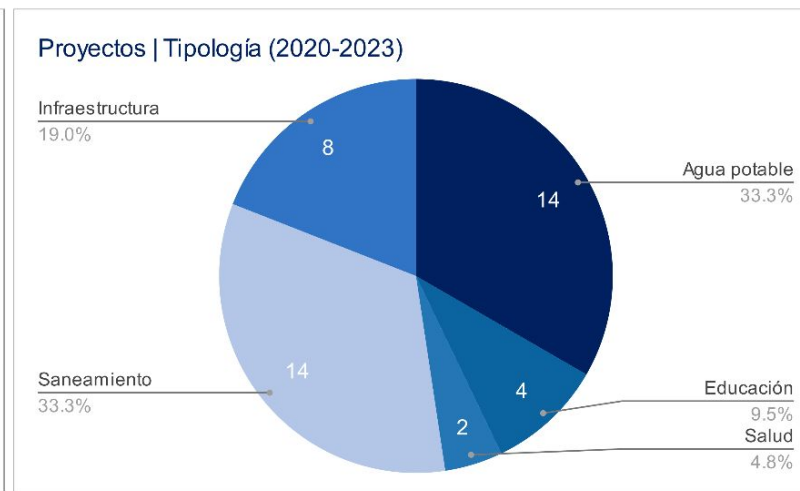
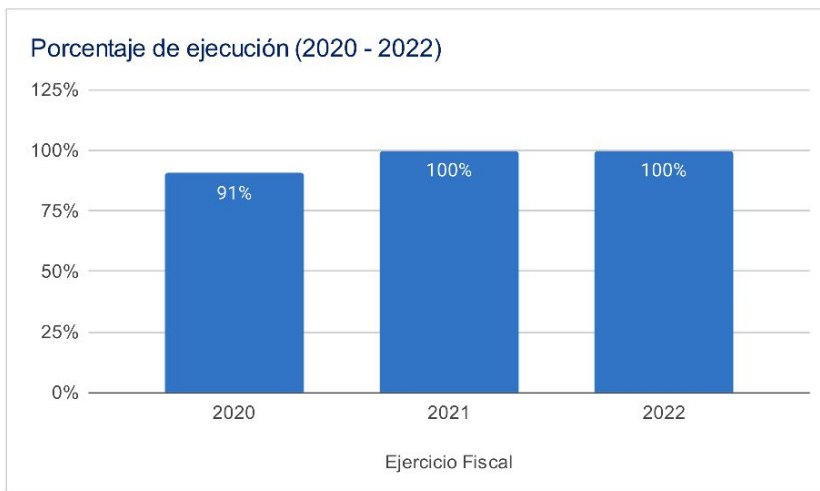

Asignaciones y Transferencias al Municipio

Ejercicio Fiscal	Asignación Constitucional	Asignación IVA-PAZ Municipalidades	Asignación Vehículos	Petróleo	Asignación IVA-PAZ CODEDE	Total
2020	Q 18,677,861.35	Q 23,216,459.28	Q 2,608,249.86	Q 713,007.39	Q15,349,572.00	Q 65,777,109.88
2021	Q 18,201,305.46	Q 22,624,103.43	Q 2,541,701.72	Q 696,763.68	Q12,222,396.00	Q 59,413,446.29
2022	Q 21,437,593.25	Q 25,325,123.47	Q 2,455,311.59	Q 811,699.33	Q16,530,644.00	Q 66,560,371.64
2023	Q 24,941,278.49	Q 29,431,223.75	Q 2,603,642.48	Q 864,948.46	Q19,196,499.00	Q 79,438,532.18
Total	Q 83,258,038.55	Q 100,596,909.93	Q 10,208,905.65	Q 3,086,418.86	Q63,299,111.00	Q 271,189,459.99

1

Total asignado al municipio: **Q 271,189,459.99**

Necesidades Municipales Jutiapa, Jutiapa

Área prioritaria	Brecha %	Necesidades				
Educación						
PAIN (Programa de atención integral al niño y niña)	96%	En este nivel existe	21597	niños que necesitan atención educativa.		
Preprimaria	19%	Se recomienda contemplar	63	aulas y docentes para cubrir a	1890	niños.
Primaria	0%	No existe brecha educativa en este nivel				
Básico	36%	Se recomienda contemplar	122	aulas y docentes para cubrir a	3667	niños.
Diversificado	65%	Se recomienda contemplar	238	aulas y docentes para cubrir a	7133	niños.

Salud y agua potable						
Porcentaje desnutrición aguda	0.7%	Se registró	177	casos de niños menores de 5 años con desnutrición aguda en el municipio.		
Porcentaje desnutrición crónica	5%	Se registró	942	casos de niños menores de 5 años con desnutrición crónica en el municipio.		
Establecimientos de salud	25%	Considerando que el centro de salud tiene capacidad para atender hasta a 20,000 personas y el puesto de salud a 5,000 personas, y el CAP a 40,000 personas, es recomendable invertir en 1 CAP adicional para brindar la cobertura de salud.				
Enfermedades causadas por alimentos y agua	6.1%	Se registró	8920	casos de enfermedades transmitidas por alimentos o agua contaminada.		
Red domiciliar de agua potable	25%	Se necesita cubrir el acceso a red domiciliar de agua potable de	8284	viviendas.		

Saneamiento						
Manejo de desechos	81%	26493 viviendas requieren de un sistema adecuado de manejo de desechos sólidos o tren de aseo.				
Acceso a servicio sanitario	42%	13636 viviendas requieren de acceso a un servicio sanitario adecuado.				
Acceso a sistema de drenajes	77%	24886 viviendas requieren acceso a sistema de drenajes.				

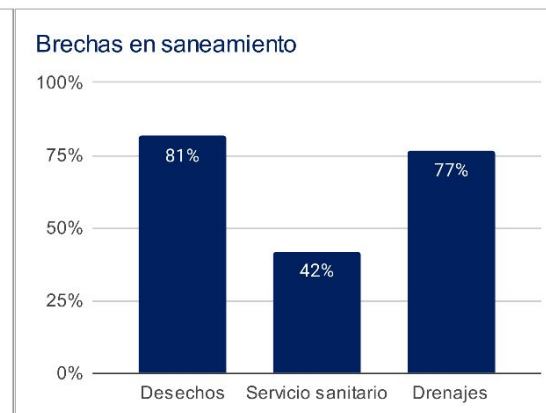
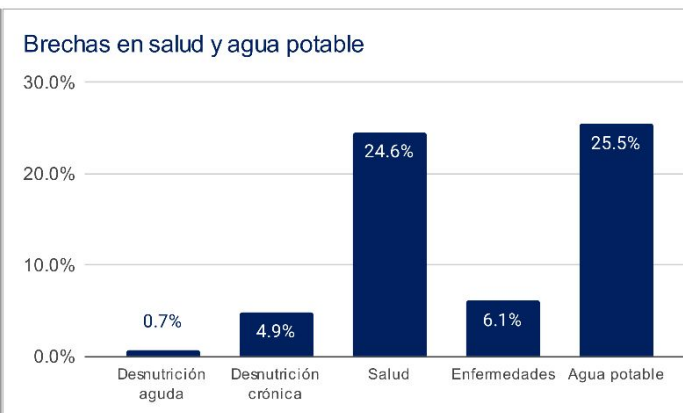
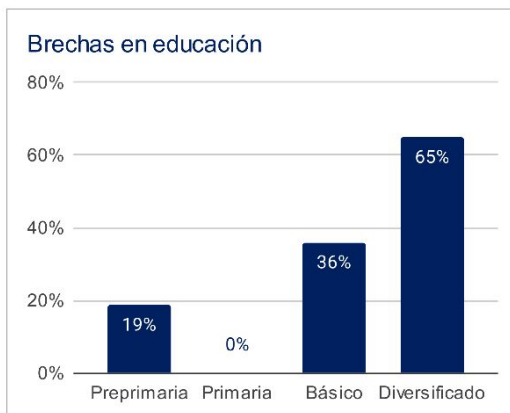

1 Asignaciones y Transferencias a Municipalidades. Dirección Financiera, MINFIN (2023)

3 Morbilidad por desnutrición crónica y aguda en menores de 5 años. SIGSA - MSPAS (2022).

Morbilidad por enfermedades relacionadas a enfermedades transmitidas por alimentos y/o agua (ETAS's). SIGSA - MSPAS (2022).
Establecimientos de salud a nivel nacional. MSPAS (2023).

2 Datos poblacionales del Censo 2018. INE (2018).
Cobertura educativa. MINEDUC (2023).

4 Datos poblacionales y de vivienda. Censo 2018. INE (2018).

Departamento: Jutiapa

(1) ▾

Municipio: Jutiapa

(1) ▾

Año ▾	Aporte Consejos	Constitucional	IVA-Paz Municipalidades	Vehículos	Petróleo	Total
2024	22.207.208,00	24.941.278,49	29.431.223,75	2.603.642,48	864.948,46	80.048.301,18
2025	23.308.076,30	27.419.905,60	31.776.621,51	2.578.327,43	931.893,54	86.014.824,38
2026	25.377.013,80	29.346.586,33	33.700.286,44	2.583.600,03	979.100,23	91.986.586,83
2027	27.445.951,30	31.273.267,06	35.623.951,37	2.588.872,63	1.026.306,92	97.958.349,28
Total	98.338.249,40	112.981.037,48	130.532.083,07	10.354.442,57	3.802.249,15	356.008.061,67

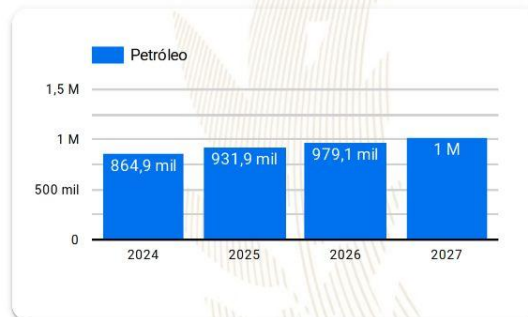
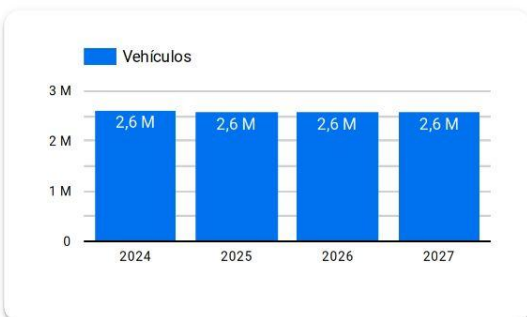
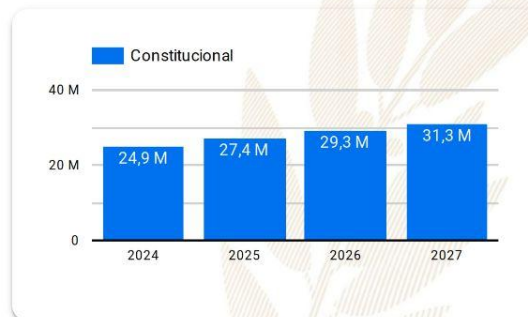
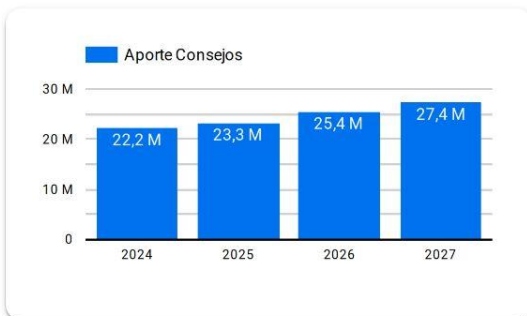

Año 2024: Presupuesto sujeto a aprobación por el Congreso de la República de Guatemala.

Años 2025-2027: Proyección elaborada en base a presupuestos aprobados para los años 2020 a 2024.

Resumen de **giras** **presidenciales**

Giras Presidenciales es un modelo de seguimiento programático presidencial y de administración pública introducido en Guatemala en 2021, con el propósito de establecer mayor cercanía entre el gobierno central y los poderes locales. Estas giras permitieron la coordinación interinstitucional entre la Secretaría Privada de la Presidencia, la Secretaría de Coordinación Ejecutiva de la Presidencia y el gabinete de gobierno, con el liderazgo del Presidente de la República. La aceptación por parte de los alcaldes fue notable, con altos porcentajes de asistencia a las giras.

El enfoque municipalista del modelo promovió el acercamiento entre los poderes locales y el gobierno central, mediante mesas de discusión que abordaron temas de importancia municipal y agilizaron los procesos para satisfacer demandas y necesidades locales. Se presentaron propuestas prácticas para encontrar soluciones a través del seguimiento programático.

MODALIDADES

Las giras presidenciales se adaptaron a distintas modalidades, presenciales en cabeceras departamentales y en el Palacio Nacional, incluyendo reuniones virtuales durante la pandemia de COVID-19, demostrando la capacidad de adaptación y la importancia de utilizar recursos tecnológicos para garantizar la continuidad de la gestión pública.

SEGUIMIENTO

La documentación y el seguimiento de acciones derivadas de los proyectos y programas de desarrollo fueron sistematizados, esto fue logrado a través de la Secretaría de Coordinación Ejecutiva de la Presidencia y la Secretaría Privada de la Presidencia, con equipos dedicados a mantener actualizada la Matriz de Seguimiento a Compromisos Presidenciales y Solicitudes Municipales en las Mesas de Trabajo.

RESULTADO

Las giras presidenciales contribuyeron a mejorar la administración pública, fortaleciendo la confianza y la participación ciudadana en la gestión gubernamental. Además, agilizaron los procesos y redujeron los tiempos de respuesta, impulsando el desarrollo del país.

Departamento: Jutiapa (1) ▾

Municipio: Jutiapa (1) ▾

Los Compromisos Presidenciales y Solicitudes de Alcaldes, se adquirieron por el Señor Presidente, durante las Giras Presidenciales realizadas durante el periodo de Gobierno 2020-2023.

La Secretaría de Coordinación Ejecutiva de la Presidencia en coordinación con La Secretaría Privada de la Presidencia, realizaron el seguimiento programático de los Compromisos Presidenciales y Solicitudes de Alcaldes, en base a la actualización del avance indicado por los delegados de los diferentes Ministerios y Secretarías responsables.

Compromisos Presidenciales

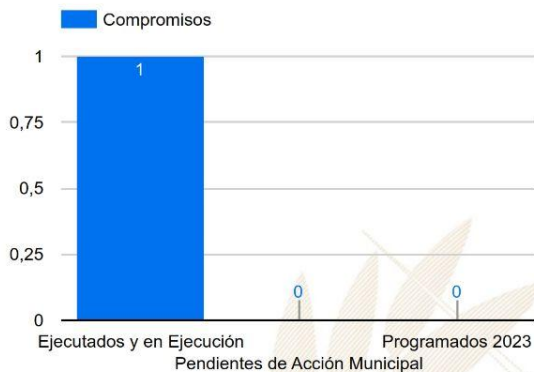

Compromisos

1

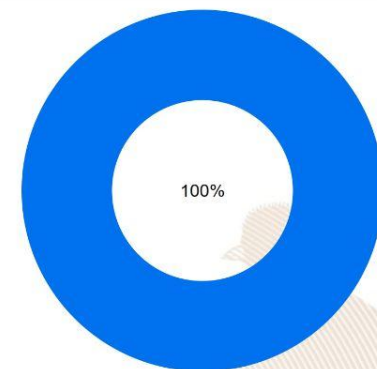

Ejecutados y en Ejecución Pendientes de Acción Municipal Programados 2023

Instituciones	Compromisos ▾	Solicitudes
1. CIV	1	3
2. MAGA	0	1
3. MIDES	0	4
4. MINEDUC	0	3
5. MICUDE	0	2
6. MSPAS	0	2
7. MINTRAB	0	1
8. MEM	0	1
9. INGUAT	0	1
Total	1	18

Solicitudes de Alcaldes



Solicitudes

18

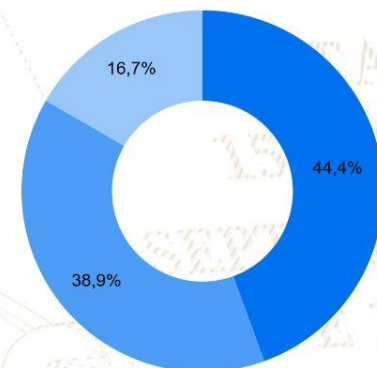

Ejecutados y en Ejecución Pendientes de Acción Municipal Programados 2023

SIPROCODE

La SCEP, con el objetivo de modernizar y hacer más eficientes, eficaces y transparentes los procesos de planificación y ejecución de los proyectos financiados con recursos de inversión destinados al Sistema de Consejos de Desarrollo, presentó ante el Consejo Nacional de Desarrollo Urbano y Rural -CONADUR- el Sistema Electrónico para la Administración de Procesos de Proyectos de Consejos de Desarrollo para su aprobación.

OBJETIVO

Acercar a los entes rectores y a las unidades ejecutoras, con el fin de agilizar los procesos de solicitud y emisión de avales, dictámenes técnicos u otros documentos, para la aprobación de los proyectos en las etapas de planificación y ejecución. Asimismo, sustituir las interacciones físicas por virtuales y a la vez establecer un historial de tiempo por gestión realizada entre las unidades ejecutoras y los entes rectores, también notificar en tiempo real sobre las nuevas solicitudes.

BENEFICIOS INSTITUCIONALES

- Coordinación interinstitucional permanente.
- Disminución de la burocracia.
- Reducción de la vulnerabilidad en los procedimientos.
- Agilización de procesos.
- Reducción de tiempo en emisión de avales, dictámenes técnicos y otros documentos a 20 días hábiles.
- Disminución de costos en trámites.
- Fortalece la transparencia en los procesos.
- Monitoreo y seguimiento a través de la plataforma;
- Trámites no presenciales.
- Vista pública de información general y acceso a la misma.
- Permitir el seguimiento a los procesos y gestiones de trámites en cada una de sus etapas por parte de las instituciones involucradas.



SIPROCODE

Avaes, Dictámenes Técnicos u Otros Documentos periodo 2021 - 2023

Avaes, Dictámenes Técnicos u Otros Documentos

Municipio	SIPROCODE			CONAP			CONRED			MAGA			MICIVI			MICUDE			MINEDUC			MEM			MINGOB			MSPAS			TA	TR	TS												
	2021	2022	2023	2021	2022	2023	2021	2022	2023	2021	2022	2023	2021	2022	2023	2021	2022	2023	2021	2022	2023	2021	2022	2023	2021	2022	2023	2021	2022	2023															
				A	R	A	R	A	R	A	R	A	R	A	R	A	R	A	R	A	R	A	R	A	R	A	R	A	R	A				R	A	R									
AGUA BLANCA, JUTIAPA	SI	SI	SI	-	-	-	-	-	-	-	1	-	1	-	-	-	-	-	-	-	-	-	-	-	-	-	-	-	-	-	3	-	4	-	1	-	19	0	19						
QUESADA, JUTIAPA	SI	SI	SI	-	-	-	-	-	-	-	3	-	-	-	-	-	-	-	-	-	-	-	-	-	-	-	-	-	-	-	5	-	-	-	19	0	19								
EL PROGRESO, JUTIAPA	SI	SI	SI	-	-	-	-	-	-	2	-	1	-	2	-	-	-	-	-	-	-	-	-	-	-	-	-	-	-	-	2	-	-	-	2	-	15	0	15						
PASACO, JUTIAPA	SI	SI	SI	-	-	-	-	-	-	-	-	-	1	-	-	-	-	-	-	-	-	-	-	-	-	-	-	-	-	-	3	-	-	-	2	-	14	0	14						
JALPATAGUA, JUTIAPA	SI	SI	SI	-	-	-	-	-	-	-	-	-	-	-	-	-	-	-	-	-	-	-	-	-	-	-	-	-	-	-	-	-	-	-	-	12	0	12							
EL ADELANTO, JUTIAPA	SI	SI	SI	-	-	-	-	-	-	-	1	-	1	-	-	-	-	-	-	-	-	-	-	-	-	-	-	-	-	-	1	-	-	-	2	-	11	0	11						
JEREZ, JUTIAPA	SI	SI	SI	-	-	-	-	-	-	-	-	-	-	-	-	-	-	-	-	-	-	-	-	-	-	-	-	-	-	-	-	-	-	-	2	-	9	0	9						
SANTA CATARINA MITA, JUTIAPA	SI	SI	SI	-	-	-	-	-	-	-	2	1	2	-	-	-	-	-	-	-	-	-	-	-	-	-	-	-	-	-	-	-	-	-	7	-	2	-	32	1	33				
ATESCATEMPA, JUTIAPA	SI	SI	SI	-	-	-	-	-	-	-	1	1	-	-	-	-	-	-	-	-	-	-	-	-	-	-	-	-	-	-	-	-	-	-	4	-	2	-	21	1	22				
ZAPOTITLAN, JUTIAPA	SI	SI	SI	-	-	-	-	-	-	1	-	1	1	-	-	-	-	-	-	-	-	-	-	-	-	-	-	-	-	-	-	-	-	-	3	-	-	-	15	1	16				
ASUNCION MITA, JUTIAPA	SI	SI	SI	-	-	-	-	-	-	-	-	-	-	-	-	-	-	-	-	-	-	-	-	-	-	-	-	-	-	-	-	-	-	4	-	1	-	3	-	11	1	12			
COMAPA, JUTIAPA	NO	SI	SI	-	-	-	-	-	-	-	-	-	-	-	-	-	-	-	-	-	-	-	-	-	-	-	-	-	-	-	-	-	-	-	-	5	-	3	-	25	0	25			
JUTIAPA, JUTIAPA	NO	SI	SI	-	-	-	-	-	-	-	2	-	1	-	-	-	-	-	-	-	-	-	-	-	-	-	-	-	-	-	-	-	-	-	-	1	-	-	11	-	1	-	22	0	22
MOYUTA, JUTIAPA	SI	SI	NO	-	-	-	-	-	-	4	-	1	-	-	-	-	-	-	-	-	-	-	-	-	-	-	-	-	-	-	-	-	-	-	2	-	3	-	-	15	0	15			
CONGUACO, JUTIAPA	NO	SI	SI	-	-	-	-	-	-	-	-	-	-	-	-	-	-	-	-	-	-	-	-	-	-	-	-	-	-	-	-	-	-	-	-	-	5	-	-	-	11	0	11		
SAN JOSE ACATEMPA, JUTIAPA	NO	SI	SI	-	-	-	-	-	-	-	3	-	1	-	-	-	-	-	-	-	-	-	-	-	-	-	-	-	-	-	-	-	-	-	-	-	1	-	-	-	11	0	11		
YUPILTEPEQUE, JUTIAPA	NO	SI	SI	-	-	-	-	-	-	-	2	-	-	-	-	-	-	-	-	-	-	-	-	-	-	-	-	-	-	-	-	-	-	-	-	-	-	1	-	2	-	11	0	11	

*La información anterior es basada en solicitudes que finalizaron el ciclo, no se muestra en las estadísticas de procesos pendientes.

- SIPROCODE inicio en junio del 2021, por lo que algunas municipalidades solicitaron sus avales por la vía tradicional.
- A: Solicitudes Aprobadas.
- R: Solicitudes Rechazadas.
- TA: Total Solicitudes Aprobadas.
- TR: Total Solicitudes Rechazadas.
- TS: Total Solicitudes.

Para mayor información, escanea o haz click en el código QR:



JORNADAS MÓVILES DE SERVICIOS INTEGRADOS:

La SCEP coordina con diferentes instituciones para acercar los servicios públicos de forma temporal en alianza con municipalidades y gobernaciones departamentales, estimulando de esa manera el proceso de desconcentración de las instituciones del Estado.

SCEP realizó acciones de coordinación y logística para el desarrollo de 42 Jornadas Móviles de Servicios Integrados desde el año 2020 hasta julio de 2023, atendiendo a 141,284 personas.

Algunos servicios que se brindan durante las Jornadas Móviles de Servicios Integrados son:

- Acceso a consultas de medicina general, psicología, nutrición, pediatría, hisopados, jornada de vacunación contra el COVID-19 y charlas sobre salud.
- Trámites de carencia de antecedentes policiales, renovación de licencia de conducir, pasaportes, actualización de datos y empadronamiento.
- Quioscos informativos del Sistema Nacional del Empleo, promoción del turismo y talleres de temas ambientales, entre otros.
- Información sobre las iniciativas Bono Social, entrega de becas y Comedores Sociales.
- Capacitaciones en temas tributarios y actualización de documentos, entre otros.



Portal de

Gobiernos Locales

Estimado Usuario, Bienvenido

PORTAL DE GOBIERNOS LOCALES

Es un sitio web que ofrece al usuario, de forma fácil, dinámica e integrada, el acceso a una serie de recursos y de servicios relacionados a la información presupuestaria y financiera registrada por los gobiernos locales y sus empresas municipales en el SIAF.

Este portal cuenta con reportes dinámicos establecidos que ofrecen datos en tiempo real relacionados a:

- Presupuesto por Resultados
- Enfoque Temático
- Grupo Objeto de Gasto
- Finalidad, Función y División

También permite al usuario elaborar sus propios reportes de ingresos, gastos y contables de acuerdo a sus necesidades.

Para el análisis de las finanzas municipales y la oportuna toma de decisiones, pone a disposición los siguientes tableros de indicadores:

ICFM Índice Consolidado Financiero Municipal:

Es una herramienta de análisis que permite a los funcionarios municipales realizar mediciones de los datos que registran en el -SICOIN GL-, con los cuales se puede interpretar la situación económico-financiera de la municipalidad durante uno o varios ejercicios fiscales.

Objetivos de Desarrollo Sostenible:

Se presenta el impacto de la Gestión Municipal desde la perspectiva de los Objetivos de Desarrollo Sostenible.

Actualmente ofrece a los usuarios municipales la oportunidad de realizar el pago de sus servicios públicos a través de internet.

Cobros en Línea:

Permite al vecino realizar sus pagos a través de tarjeta de crédito y/o débito, de cualquier servicio (agua, IUSI y arbitrios) que presta la Municipalidad, desde la comodidad de su casa o desde cualquier lugar en donde se encuentre; al ingresar en el ícono le permitirá:

- Pagar documento de cobro (Todos los Servicios)
- Pagar boleto de ornato
- Pagar multas de tránsito



También cuenta con una sección de noticias, biblioteca virtual y enlaces importantes.

Para acceder al Portal de Gobiernos Locales, escanea o haz click en el código QR:



ÍNDICE CONSOLIDADO FINANCIERO MUNICIPAL - ICFM -

12102201

JUTIAPA

MUNICIPALIDAD DE JUTIAPA







Calificación General

Gestión Financiera

71

Moderada

	Puntuación máxima		Resultado municipio
	Solvencia General	30	20
	Autonomía Financiera Municipal	15	9
	Dependencia Financiera Municipal	6	3
	Ahorro Operacional	5	4
	Relación de Recursos y Gastos - Sin Endeudamiento	4	4
	Solvencia Financiera	30	25
	Liquidez Financiera	5	5
	Recursos por Endeudamiento	5	4
	Pasivo por Endeudamiento	10	8
	Pasivo con Acreedores	10	8
	Dinamismo Económico	15	6
	Inversión por Habitante	5	1
	Recursos Propios por Habitante	5	2
	Pasivo por Habitante	5	3
	Evaluación Presupuestaria	25	20
	Ejecución Presupuestaria de Ingresos	6	5
	Ejecución Presupuestaria de Egresos	5	3
	Relación de Gastos e Ingresos Ejecuta	5	5
	Ejecución por Tipo de Gasto	6	4
	Transferencias Presupuestarias	3	3

Fuente: Reporte índice consolidado financiero municipal ICFM, 2023, Ministerio de Finanzas Públicas.

Para acceder al detalle anual sobre el ICFM escanea el siguiente código QR:



Ingresos

Código y Clase de Ingreso	Código y Recurso de Ingreso	Recurso Auxiliar	Presupuesto Vigente 2022	Presupuesto Vigente 2023
10000 INGRESOS TRIBUTARIOS	10141 SOBRE LA TENENCIA DE PATRIMONIO	IUSI 2/1000	Q 50,000	Q 50,000
		IUSI 6/1000	Q 1,570,000	Q 850,000
		IUSI 9/1000	Q 1,320,000	Q 1,000,000
		Multas IUSI 2/1000	Q 16,000	Q 16,000
		Multas IUSI 6/1000	Q 59,000	Q 59,000
		Multas IUSI 9/1000	Q 25,000	Q 25,000
	Total 10141 SOBRE LA TENENCIA DE PATRIMONIO		Q 3,040,000	Q 2,000,000
	10281 SOBRE ESTABLECIMIENTOS COMERCIAL	Abarroterías	Q 100	Q 100
	Total 10281 SOBRE ESTABLECIMIENTOS COMERCIALES		Q 100	
	10282 SOBRE ESTABLECIMIENTOS DE SERVICIO	Empresas de Transporte Extraurbano	Q 348,300	Q 200,000
		Empresas de Transporte Urbano	Q 600,000	Q 600,000
		Otros Establecimientos de Servicios	Q -	Q -
	Total 10282 SOBRE ESTABLECIMIENTOS DE SERVICIOS		Q 948,300	Q 800,000
	10283 SOBRE ESTABLECIMIENTOS INDUSTRIAL	Otras Fabricas y Establecimientos Industriales	Q -	Q -
	Total 10283 SOBRE ESTABLECIMIENTOS INDUSTRIALES		Q -	
	10284 SOBRE DIVERSIONES Y ESPECTÁCULOS	Cablevision	Q 102,800	Q 75,000
	Total 10284 SOBRE DIVERSIONES Y ESPECTÁCULOS		Q 102,800	Q 75,000
	10289 OTROS ARBITRIOS MUNICIPALES	Boleto de Ornato	Q -	Q -
		Multa del Boleto de Ornato	Q 100,000	Q 100,000
		Otros Arbitrios no Clasificados en Grupos Anteriores	Q 10,400	Q 10,000
		Valor Boleto de Ornato	Q 800,100	Q 800,000
	Total 10289 OTROS ARBITRIOS MUNICIPALES		Q 910,500	Q 910,000
Total 10000 INGRESOS TRIBUTARIOS			Q 5,001,700	Q 3,785,000
11000 INGRESOS NO TRIBUTARIOS	11290 TASAS Y LICENCIAS VARIAS	Licencias de Construcción	Q 1,106,200	Q 1,060,000
		Tasa municipal por alumbrado público	Q 13,943,000	Q 14,900,000
	Total 11290 TASAS Y LICENCIAS VARIAS		Q 15,049,200	Q 15,960,000
	11310 CONTRIBUCIONES POR MEJORAS	Pavimento	Q -	Q -
	Total 11310 CONTRIBUCIONES POR MEJORAS		Q -	
	11410 DE EDIFICIOS Y VIVIENDAS	Arrendamiento de locales	Q 400,000	Q 400,000
		Arrendamiento de Nichos	Q 50,000	Q 50,000
		Arrendamiento de Otras Construcciones	Q 10,300	Q 10,000
		Arrendamiento locales mercado cantonal	Q 10,000	Q 10,000
		Arrendamiento locales mercado central	Q 1,750,000	Q 1,600,000
		NA	Q -	Q -
	Total 11410 DE EDIFICIOS Y VIVIENDAS		Q 2,220,300	Q 2,070,000
	11610 ORIGINADAS POR INGRESOS NO TRIBUTARIOS	Multas Administrativas	Q 13,000	Q 10,000
		Multas de transito	Q 300,000	Q 300,000
	Total 11610 ORIGINADAS POR INGRESOS NO TRIBUTARIOS		Q 313,000	Q 310,000
	11990 OTROS INGRESOS NO TRIBUTARIOS	Feria Titular	Q 924,300	Q 800,000
		Otros ingresos	Q 2,111,000	Q 2,111,000
	Total 11990 OTROS INGRESOS NO TRIBUTARIOS		Q 3,035,300	Q 2,911,000
Total 11000 INGRESOS NO TRIBUTARIOS			Q 20,617,800	Q 21,251,000

13000 VTA. DE BIENES Y SERV. DE LA ADM. PÚBLIC	13260 SERVICIOS ADMINISTRATIVOS MUNICIPALES	Casetas en Terrenos Municipales	Q	1,000	Q	1,000
		Concesion de Drenajes	Q	13,200	Q	5,000
		Concesion de Servicios de Agua (Pajas de Agua)	Q	407,200	Q	218,000
		Derechos Matrimoniales	Q	40,000	Q	40,000
		Deslinde de Terrenos	Q	50,000	Q	50,000
		Estacionamiento de Taxis	Q	15,000	Q	15,000
		Estacionamiento de Vehiculos	Q	5,000	Q	5,000
		Estacionamiento en Mercados Terminales	Q	500,000	Q	500,000
		Fierros Para Marcar Ganado	Q	10,000	Q	10,000
		Guias de Conduccion	Q	1,000	Q	1,000
		Licencias	Q	700,000	Q	1,645,000
		NA	Q	-	Q	-
		Otros Ingresos Por Servicios Administrativos Municipales	Q	200,000	Q	200,000
		Rotulos	Q	144,800	Q	64,500
		Total 13260 SERVICIOS ADMINISTRATIVOS MUNICIPALES	Q	2,087,200	Q	2,754,500
Total 13000 VTA. DE BIENES Y SERV. DE LA ADM. PÚBLICA			Q	2,087,200	Q	2,754,500
14000 INGRESOS DE OPERACION	14240 SERVICIOS PÚBLICOS MUNICIPALES	Baños y Sanitarios Municipales	Q	1,385,900	Q	1,081,000
		Canon de Agua	Q	1,300,000	Q	1,300,000
		Cementerio	Q	111,200	Q	34,000
		Otros Ingresos Por Servicios Publicos Municipales	Q	41,000	Q	41,000
		Piso de Plaza	Q	2,820,100	Q	2,500,000
		Rastros	Q	220,000	Q	100,000
		SERVICIOS PUBLICOS MUNICIPALES	Q	-	Q	-
		Total 14240 SERVICIOS PÚBLICOS MUNICIPALES	Q	5,878,200	Q	5,056,000
Total 14000 INGRESOS DE OPERACION			Q	5,878,200	Q	5,056,000
15000 RENTAS DE LA PROPIEDAD	15131 POR DEPÓSITOS INTERNOS	Intereses generados por Cuentas Monetarias	Q	111,900	Q	75,000
	Total 15131 POR DEPÓSITOS INTERNOS		Q	111,900	Q	75,000
	15310 ARRENDAMIENTO DE TIERRAS Y TERRENOS	Arrendamiento de Terrenos	Q	150,000	Q	150,000
		NA	Q	-	Q	-
		Total 15310 ARRENDAMIENTO DE TIERRAS Y TERRENOS	Q	150,000	Q	150,000
Total 15000 RENTAS DE LA PROPIEDAD			Q	261,900	Q	225,000
16000 TRANSFERENCIAS CORRIENTES	16210 DE LA ADMINISTRACIÓN CENTRAL	Impuesto al Valor Agregado (IVA-PAZ) para Funcionamiento	Q	14,208,414	Q	18,600,000
		IMPUESTO CIRCULACION DE VEHICULOS PARA FUNCIONAMIENTO	Q	81,150	Q	80,250
		Situado Constitucional para Funcionamiento	Q	2,143,800	Q	2,493,800
		Total 16210 DE LA ADMINISTRACIÓN CENTRAL	Q	16,433,364	Q	21,174,050
Total 16000 TRANSFERENCIAS CORRIENTES			Q	16,433,364	Q	21,174,050
17000 TRANSFERENCIAS DE CAPITAL	17110 DE PERSONAS Y UNIDADES FAMILIARES	De Personas P/Proyectos y Obras de Inversion	Q	9,024	Q	11,925
	Total 17110 DE PERSONAS Y UNIDADES FAMILIARES		Q	9,024	Q	11,925
	17210 DE LA ADMINISTRACIÓN CENTRAL	Impuesto al Valor Agregado(IVA-PAZ) Inversión	Q	18,564,742	Q	11,400,000
		Impuesto de Circulacion de Vehiculos para Inversion	Q	3,164,850	Q	3,129,750
		Impuesto Petroleo y sus Derivados para Inversion	Q	816,000	Q	852,000
		Situado Constitucional Para Inversion	Q	19,294,200	Q	22,444,200
		Total 17210 DE LA ADMINISTRACIÓN CENTRAL	Q	41,839,792	Q	37,825,950
	17220 DE ENTIDADES DESCENTRALIZADAS Y AUTÓNOMAS NO FINANCIERAS	CODEDE FONPETROL	Q	526,700	Q	352,000
		CODEDE IVA PAZ	Q	18,807,034	Q	22,650,733
		Total 17220 DE ENTIDADES DESCENTRALIZADAS Y AUTÓNOMAS NO FINANCIERAS	Q	19,333,734	Q	23,002,733
Total 17000 TRANSFERENCIAS DE CAPITAL			Q	61,182,551	Q	60,840,608

23000 DISMINUCIÓN DE OTROS ACTIVOS FINANCIEROS	23110 DISMINUCIÓN DE CAJA Y BANCOS	NA	Q	-	Q	0
		SC-Distribucion de Petroleo y sus Derivados	Q	3,274	Q	0
		SC-Impuesto Circulacion de Vehiculos	Q	85,980	Q	6,230
		SC-Ingresos Ordinarios de Aporte Constitucional	Q	265,139	Q	1,688,167
		SC-Ingresos Propios Municipales	Q	706,057	Q	81,045
		SC-Ingresos Tributarios IVA-PAZ	Q	359,284	Q	78,072
		SC-IUSI Funcionamiento (Por Admon. Mpal)	Q	22,237	Q	108,036
		SC-IUSI Inversion (Por Admon. Mpal)	Q	43,084	Q	178,085
	Total 23110 DISMINUCIÓN DE CAJA Y BANCOS		Q	1,485,056	Q	2,139,635
	23440 DISMINUCIÓN DE ANTICIPOS A CONTRATACIONES	Anticipo Ingresos Propios Municipales	Q		Q	58,427
		Anticipo Ingresos Tributarios IVA PAZ	Q	154,097	Q	98,722
		Anticipos Ingresos Ordinarios de Aporte Constitucional	Q	53,800	Q	32,661
		Aporte de la comunidad	Q	110	Q	3,072
		Consejo de Desarrollo FONPETROL	Q	21,675	Q	88,000
		Consejo de Desarrollo IVA PAZ	Q	569,223	Q	5,438,308
	Total 23440 DISMINUCIÓN DE ANTICIPOS A CONTRATACIONES Y PROVEEDORES A LARGO PLAZO		Q	798,905	Q	5,719,190
Total 23000 DISMINUCIÓN DE OTROS ACTIVOS FINANCIEROS			Q	2,283,961	Q	7,858,825
24000 ENDEUDAMIENTO PÚBLICO INTERNO	24430 DE ENTIDADES DESCENTRALIZADAS Y ALTERNATIVAS	Préstamos INFOM Fondos Propios	Q	13,044,618	Q	6,695,687
	Total 24430 DE ENTIDADES DESCENTRALIZADAS Y AUTÓNOMAS NO FINANCIERAS		Q	13,044,618	Q	6,695,687
Total 24000 ENDEUDAMIENTO PÚBLICO INTERNO			Q	13,044,618	Q	6,695,687

Egresos

Municipalidad2	Tipo de Gasto	Presupuesto Vigente 2022	Presupuesto Vigente 2023
23000 ENDEUDAMIENTO PÚBLICO INTERNO			
24000 ENDEUDAMIENTO PÚBLICO INTERNO			
24430 DE ENTIDADES DESCENTRALIZADAS Y ALTERNATIVAS			
JUTIAPA - MUNICIPALIDAD DE JUTIAPA	DEUDA PÚBLICA	Q 126,791,293	Q 129,640,670
	GASTOS DE FUNCIONAMIENTO	Q 8,263,895	Q 11,750,000
	INVERSIÓN	Q 39,653,169	Q 40,356,438
Total general		Q 174,708,361	Q 181,747,108

SEPTIEMBRE
DE 1821

Ventanilla Única Municipal de Empleo - VUME -

Es un espacio de alianza estratégica con las municipalidades que tiene como objetivo brindar servicios que incrementen el perfil de empleabilidad de la población a nivel local, de tal manera que incrementen sus posibilidades de inserción laboral.

A través de las ventanillas, también se brinda a la población oportunidades de formación y capacitación técnica y otros servicios de los que el MINTRAB dispone, para que la población pueda acceder a estos de una forma más ágil desde su municipio.

Beneficios de la VUME



Para mayor
información,
escanea o haz
click en el
código QR:



Proceso para la implementación de la VUME en el municipio



Estrategia Nacional de Municipios y Comunidades Saludables

Línea de tiempo

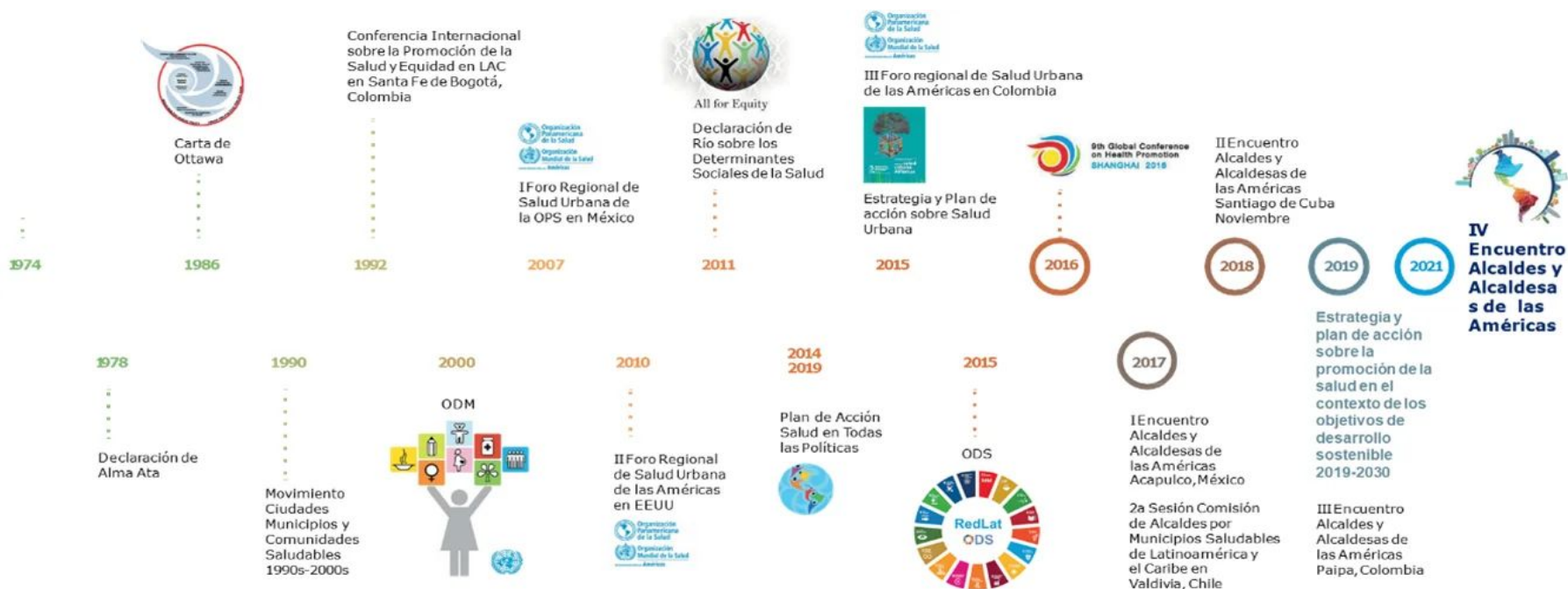

Fuente: Líneas Orientadoras para Municipios, Ciudades y Comunidades Saludables (MCCS) en la Región de las Américas (OPS/OMS, 2019).





Estrategia Nacional de Municipios y Comunidades Saludables

CONTENIDO

1. Municipio Saludable.
2. Intersectorialidad en Salud.
3. Mi municipio es sano. Entornos y estilos de vida Saludable.
4. Cero muertes maternas y Cero desnutrición en mi municipio.
5. Mi Municipio es verde.
6. Participación Social en Salud. Comunidades Saludables.
7. Gestión de Riesgo en Salud.



DE 1821

Situación Actual: Tratamiento de Aguas Residuales

OBLIGATORIEDAD MUNICIPAL



- Elaboración del Estudio Técnico de Aguas Residuales (ETAR) con el inventario de descargas del municipio, a más tardar el **30 de mayo de 2024**.
- Las municipalidades deberán cumplir con tener en operación, sistemas de tratamiento de las **2 descargas principales** a más tardar el **02 de mayo del 2025**.
- En el **02 de mayo 2027** deberán cumplir con tratar el 60% de sus descargas con los parámetros indicados en dicha etapa.
- En el **02 de mayo 2031** deberán cumplir con tratar el 100% de sus descargas con los parámetros indicados en dicha etapa.

Para la elaboración y actualización de los estudios técnicos se deberá de cumplir con el **Manual General del Reglamento de las Descargas y Reuso de Aguas Residuales y de la Disposición de Lodos. Acuerdo Ministerial Número 105-2008.**

Para el seguimiento y evaluación de aguas residuales y de aguas para reuso, los entes generadores deberán tomar a su costa, como mínimo, **dos muestras al año** y efectuar los análisis que correspondan de conformidad con los parámetros contenidos en el estudio técnico." **Artículo 49**

Departamento	Jutiapa	Estudio Técnico de Aguas Residuales	No tiene	Descargas que el Inventario Reporta	3
Municipio	Jutiapa	Plantas de Tratamiento en Operación	3	Plantas de Tratamiento sin Operación	0

REGLAMENTO 164-2021

El Acuerdo Gubernativo 164-2021, **Reglamento para la Gestión Integral de Residuos y Desechos Sólidos Comunes** es un esfuerzo en conjunto del Organismo Ejecutivo, las Municipalidades y todos los habitantes de Guatemala para solucionar progresivamente una problemática que es conocida comúnmente como "Basura" a Nivel Nacional.



**ENTRÓ EN VIGENCIA
EL 11 DE AGOSTO DE 2021**

Escanea el Código QR o visita el sitio web www.marn.gob.gt/Reglamento-164-2021 para conocer a detalle los plazos y obligaciones que establece este Reglamento.

¿Quiénes son los entes que deben cumplir este Reglamento?

Estas son algunas de las consideraciones que debes tener en cuenta, si tú, como persona individual o jurídica, pública o privada, nacional o extranjera, desarrollas alguna de las siguientes actividades en cualquier parte del territorio del país:

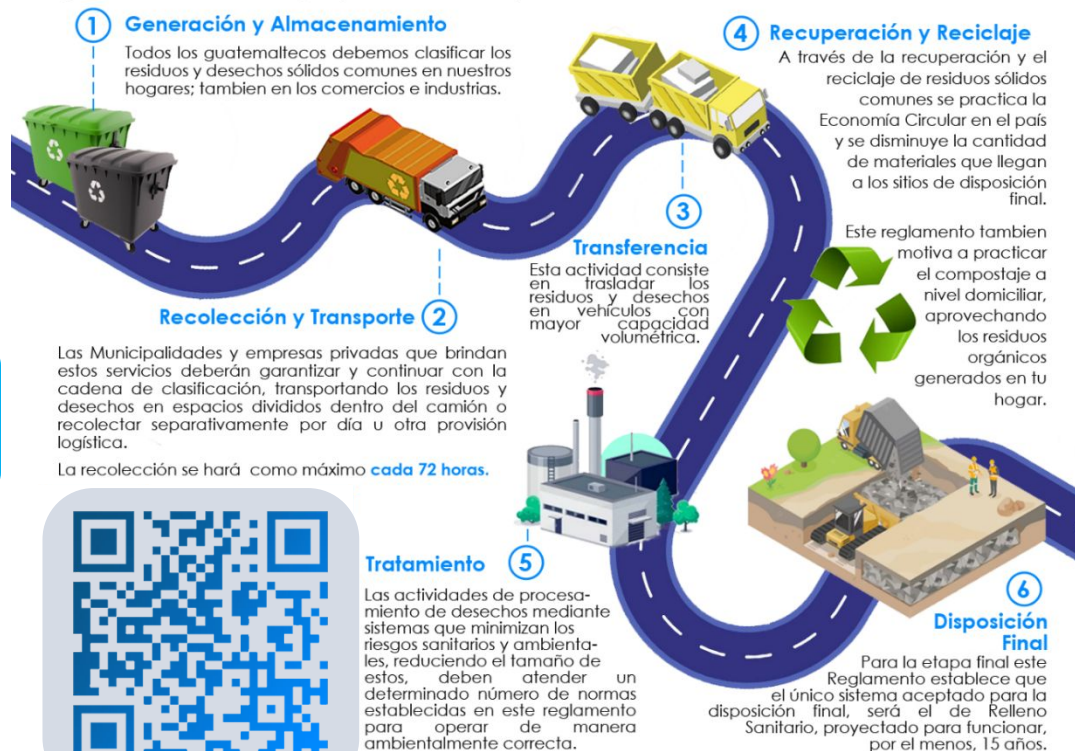

DE 1827

CLASIFICACIÓN DE LOS RESIDUOS Y DESECHOS SÓLIDOS COMUNES

El MARN invita a Clasificar los Residuos y Desechos Sólidos Comunes que generes en tu hogar, comercio, industria y cualquier espacio público del Municipio; según lo establecido en el Acuerdo Gubernativo 164-2021 para proteger el medio ambiente de tu entorno.



Escanea el Código QR para Descargar la Guía de Identificación Gráfica y conocer más sobre la Clasificación.



ORGÁNICO

¿Qué debo colocar en esta Clasificación?

Son productos de origen animal y vegetal, principalmente de los restos de alimentos, agricultura y jardinería. *Algunos ejemplos:*



INORGÁNICO

¿Qué debo colocar en esta Clasificación?

Son productos que no están compuestos de materia vegetal o animal y son de difícil descomposición por microorganismos. *Algunos ejemplos:*



Todos los demás residuos que se contaminen con aceites, líquidos y otros materiales que les haga perder el potencial de ser reciclados.



RECICLABLE

¿Qué debo colocar en esta Clasificación?

Algunos ejemplos:



Escanea el Código QR para conocer más sobre la Clasificación

Información Agroclimática



Para acceder al detalle de la información,
escanea el código QR.



Generalidades

Documento elaborado por el equipo de trabajo conformado por los departamentos de: El Centro de Información Estratégica Agropecuaria, Laboratorio de Información Geográfica, Cobertura Vegetal y Uso de la Tierra, y Departamento de Suelos, de la Dirección de Información Geográfica, Estratégica y Gestión de Riesgos -DIGEGR- del Ministerio de Agricultura, Ganadería y Alimentación -MAGA-.

Características del municipio:

- Geográficas
- Biofísicas
- Productivas

Temáticas:

- Mapa de características geográficas y biofísicas
- Capacidad de uso de la tierra
- Serie de suelos (Simmons 1,959)
- Descripción de las principales características
- Condiciones climáticas
- Cobertura vegetal
- Uso de la tierra año 2,020
- Fechas promedio de etapa fenológica ciclo de primera (cultivo de maíz/ frijol).

Se exponen las **potencialidades** y **limitaciones** del municipio en forma general.

INFORMACIÓN AGROCLIMÁTICA

Municipio de Jutiapa, Jutiapa

Características geográficas y biofísicas

El municipio se localiza al nor-oeste del departamento; con los colindantes siguientes:

Al Norte: con los municipios de San Carlos Alzatate, Jalapa y Monjas del departamento de Jalapa.

Al Sur: con Jalpatagua, Comapa, El Adelanto y Yupiltepeque del departamento de Jutiapa.

Al Este: con El Progreso y Asunción Mita del departamento de Jutiapa.

Al Oeste: con Quesada, del departamento de Jutiapa y Casillas del departamento de Santa Rosa.

Su extensión es de 622.61 km², equivalentes al 18.8% del departamento.

Se localiza entre los 500 y 2,500 msnm y predominan altitudes entre los 500 a 1,000 msnm en un 42.8 % de la superficie del municipio.

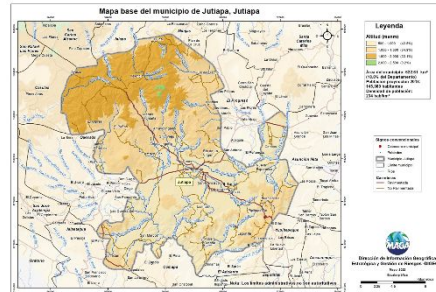

Capacidad de Uso de la Tierra

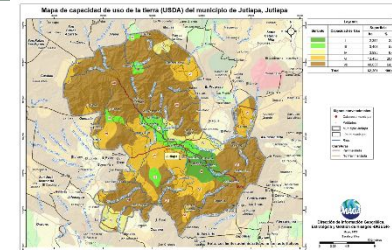

De acuerdo al mapa para el municipio se presentan las siguientes categorías de uso: agrícola (II, III y IV) con un 15.7%, agroforestal (VI) con un 20.0% y forestal (VII) con un 64.3%.

Serie de suelos

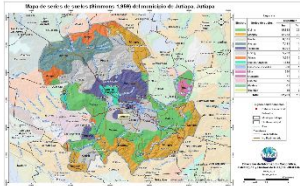

Respecto a las principales características de los suelos, estos provienen principalmente de lahar o lava máfica; poseen relieve ondulado a muy inclinado, medianamente profundos, con buen drenaje, alto peligro de erosión y moderada fertilidad natural.

Condiciones Climáticas

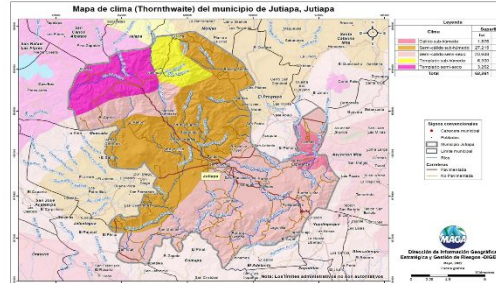

Respecto a condiciones climáticas predomina el clima semi-cálido (20.8-24.3°C) con el 81.6% del municipio; seguido del templado (17.1-20.7°C) con el 15.4% y el 3% corresponde a clima cálido (24.4-27.8°C).

Con respecto a la humedad, predomina el régimen sub-húmedo con el 56.8%.

Dentro de las principales amenazas naturales están la ocurrencia de inundaciones, heladas y sequías en categoría media. (MAGA, 2012).

Cobertura Vegetal y Uso de la Tierra

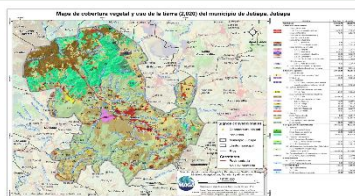

Territorios artificializados con 4.91%.
Territorios agrícolas que ocupan el 45.95%, conformado por cultivos de maíz, frijol, arroz, hortalizas, piña, café, aguacate, mango, cítricos, macadamia, jocote, pastos y huertos.
La presencia de Bosques (mixto, latifoliado y conífero) es de un 13.94%. Predominando en un 33.50%.

Fecha promedio de etapa fenológica (cultivo de maíz / frijol)

Inicio del ciclo
21 al 31 de mayo

Finalización del ciclo
21 al 31 de agosto

Inicio del ciclo
01 al 10 de septiembre

Finalización del ciclo
21 al 30 de noviembre



¿Qué son?

Son centros en donde se imparten cursos de capacitación técnica laboral y formación emprendedora; en espacios físicos proporcionados por la comunidad, municipalidades, organizaciones no gubernamentales, iglesias y otros.

¿Cuál es su objetivo?

Contribuir al desarrollo de oferta formativa vinculada a familias ocupacionales y cualificaciones con significación en el empleo, que proporcione la formación adecuada a personas jóvenes y adultas para su inserción en el mercado productivo y que responda a la demanda laboral.

Alianzas

Se realizan alianzas con municipalidades y otras organizaciones quienes proveen espacio físico y equipo para implementar los cursos.

También el Ministerio de Educación a través de la Dirección General de Educación Extraescolar, facilita equipo en diversas áreas e instructores para atender a los estudiantes.





Oportunidades

- Capacitarse en áreas técnicas con demanda productiva.
- Desarrollo de competencias para la vida, el trabajo y la formación emprendedora como ejes transversales para fortalecer la empleabilidad.
- Desarrollo de habilidades blandas en los jóvenes y adultos que participan en los cursos de formación.
- Disminución de la brecha entre educación y empleo a través de los cursos de formación.



¿Qué son?

Son centros de formación y capacitación extraescolar, asociadas al área agropecuaria en donde el campo o parcela de tierra es el espacio de aprendizaje, en el cual los participantes aprenden, fortalecen y tecnifican sus conocimientos y capacidades con la orientación de especialistas técnicos para el aprovechamiento de los recursos en el marco del Programa de Alimentación Escolar, PAE.

¿Cuál es su objetivo?

Promover buenas prácticas agropecuarias a través de la formación y capacitación, desarrollando competencias asociadas al área agrícola y pecuaria para tecnificar capacidades técnicas de los participantes para constituirse en proveedores del Programa de Alimentación Escolar, para obtener el certificado de Productor Agropecuario con Especialidad en Alimentación Escolar.

Alianzas

Se realizan alianzas con municipalidades y otras organizaciones gubernamentales y no gubernamentales quienes: autorizan y gestionan el uso de un espacio físico de terreno, proporcionan insumos, servicios básicos y personal para mantenimiento.

- Certificación de la formación modular a través del Programa Centros Municipales de Capacitación y Formación Humana, CEMUCAF.
- Certificación de la Competencia Técnico Laboral para acreditar “Productores Agropecuarios con Especialidad en Alimentación Escolar.
- Dotación de Módulos Formativos físicos o digitales para el desarrollo de procesos formativos.
- Transferencia Metodológica a técnicos de las ETCAE.





Oportunidades

- Formación, capacitación y tecnificación.
- Productores locales acreditados y certificados en competencias agropecuarias.
- Desarrollo comunitario y reactivación de la economía local.
- Reducción de barreras de género.
- Empoderamiento de la mujer.
- Prevención de la migración irregular.
- Desarrollar habilidades de lectoescritura y matemática funcional, así como completar sus ciclos educativos a través de modalidades flexibles.
- Vínculo entre las OPF y Productores Locales para la provisión y suministro de alimentos como lo establece la Ley de Alimentación Escolar.





¿Qué son?

Son espacios comunitarios educativos que, mediante el uso de herramientas tecnológicas y metodologías innovadoras, facilitan a la población educativa el desarrollo y fortalecimiento de procesos formativos pertinentes a su contexto y necesidades. Está dirigido para estudiantes del Sistema Educativo Nacional.



Alianzas

- ✓ Se gestiona la firma de convenio con las Municipalidades por 5 años para que apoyen con el espacio físico, pago de internet, energía eléctrica y seguridad.
- ✓ El Ministerio de Educación designa al instructor y facilita el equipamiento en coordinación con la cooperación.



¿Cuál es su objetivo?

Propiciar el desarrollo de la población a través de procesos de aprendizajes significativos, autónomos y colaborativos, mediante el uso de herramientas tecnológicas, en un modelo educativo flexible, pertinente y de calidad.





Oportunidades

- Iniciar o continuar estudios en forma gratuita en el Programa Nacional de Educación Alternativa PRONEA
 - En el Nivel de Educación Primaria (de 13 años en adelante)
 - Nivel de Educación Media ciclo básico (de 15 años en adelante) y diversificado (de 17 años en adelante).
 - Avanzar a su propio ritmo.
 - Si ha extraviado su papelería de estudios, puede solicitar una evaluación por suficiencia para acreditar su formación y continuar estudiando.
- Acceso a computadoras e internet en forma gratuita para procesos formativos.
- Acompañamiento por parte de un tutor.



LIBERTAD
15 DE
SEPTIEMBRE
DE 1821

Análisis de seguridad en el municipio de Jutiapa

Tendencia histórica de la incidencia criminal

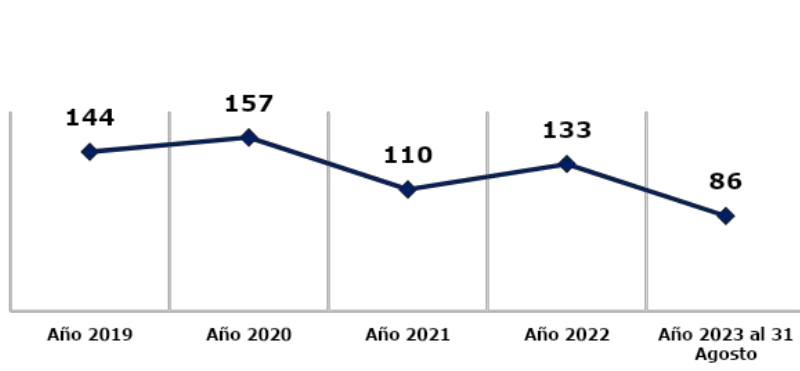

Hechos delictivos comparados

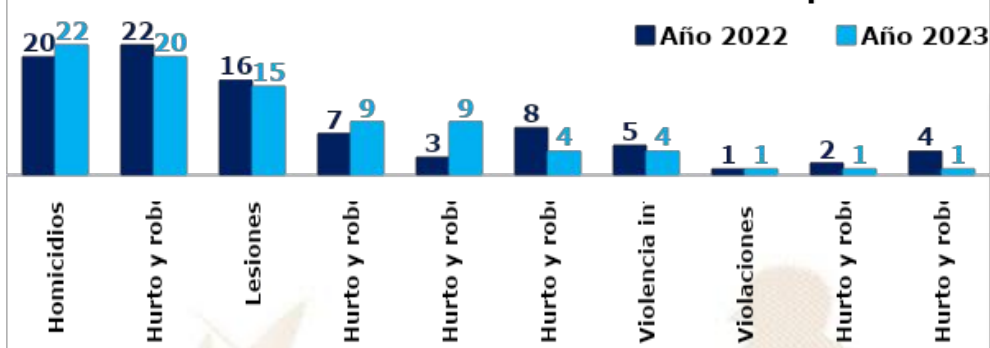

Análisis:

- ❑ En el ranquin de criminalidad, el municipio de Jutiapa se ubica en la 20ª posición a nivel nacional.
- ❑ En el año 2023 el hurto y robo de motocicletas registra una disminución del 9% en comparación con el año 2022.
- ❑ En el año 2023 se reporta un incremento de 2 homicidios, en comparación con el año 2022, lo que representa el 10%
- ❑ Los hechos registrados han ocurrido los días lunes, martes, sábado y domingo en horario de 16:00 a 24:00 horas.
- ❑ Focalización de los servicios institucionales: mercados, terminal de buses, calles principales, centros educativos, aldeas, barrios, cantones, caseríos y comercios.
- ❑ Los principales actores que generan la criminalidad se encuentran las clicas siguientes: bandidos locos salvatrucha, BLS - MS13.

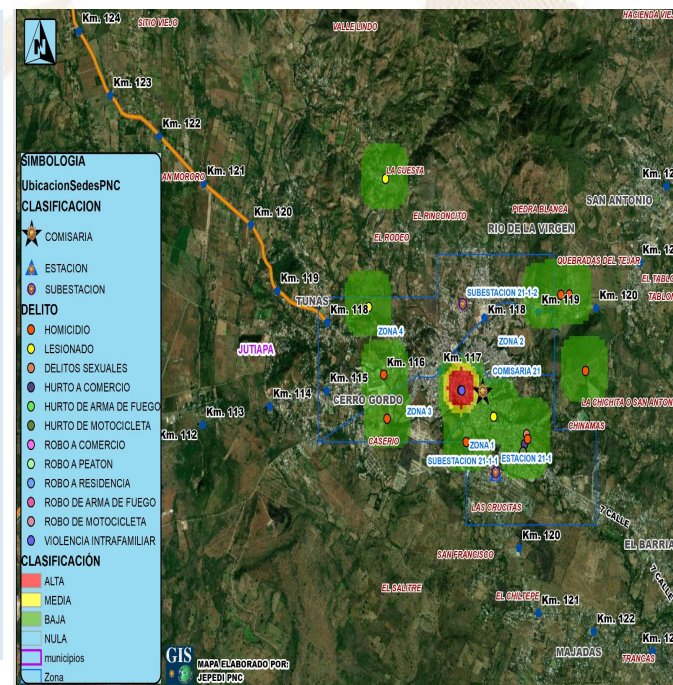

Gestión integral de la seguridad

❑ **Objetivo institucional en el municipio**

Realizar actividades operativas (patrullajes, puestos fijos y operativos policiales) en los lugares donde se han registrado hechos negativos y donde exista más aglomeración de personas (plazas, mercados, paradas de buses, eventos deportivos u otros), para garantizar la vida, la integridad física y la seguridad de las personas y sus bienes.

❑ **Servicios policiales**

Dependencia policial	Talento humano	Recurso de movilidad		Tasa de policías por habitantes	Kilómetros que recorre cada unidad policial
		Vehículos	Motocicletas		
Estación 21-1 Jutiapa	6	1	0	Se dispone de 34 policía por cada 100,000 habitantes.	1 unidad policial cubre 38 Km ² de demarcación.
Subestación 21-1-1 Sur	6	3	4		
Subestación 21-1-2 Poniente	34	4	3		
Subestación 21-1-3 Montaña	12	1			
Otras dependencias policiales de apoyo					
Subdirección General de análisis de información antinarcótica SGAIA	12	2	--		
División de Puertos Aeropuertos, y puestos Fronterizos DIPAFROT	26	2	--		

❑ **Coordinación interinstitucional**

- ✓ Con instituciones en sectores de justicia, salud, educación y autoridades locales.
- ✓ Policía Nacional Civil y Ejército de Guatemala, realizan patrullajes y operativos conjuntos, en los cuales se procede al registro de personas y vehículos; para garantizar la seguridad de los habitantes del lugar.
- ✓ La Policía Nacional Civil apoya a la Policía Municipal, en actividades culturales, sociales o de otra índole que se desarrolla en el municipio.

Sistema de Información Cultural - SIC -

¿Qué es el Sistema de Información Cultural SIC?

Es una herramienta virtual al servicio de la sociedad. Registra, sistematiza y difunde información sobre la cultura diversa de nuestro país a nivel nacional.

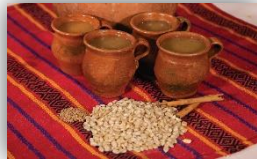

MUNAG
Museo Nacional de Arte de Guatemala
The明珠 of Guatemalan Culture



¿Qué encontramos en el SIC?

Información de más de 500 lugares del patrimonio cultural y natural, más de 130 recetas de gastronomía tradicional; manifestaciones de la espiritualidad y religiosidad popular; escuelas y universidades de arte y cultura; legislación cultural; premios y reconocimientos para artistas, académicos y gestores culturales.

Una biblioteca virtual, noticias, vídeos culturales... y mucha más información de la rica y variada cultura de Guatemala.

Registro Nacional de Artistas - RENART -

En el SIC también se encuentra el **Registro Nacional de Artistas RENART**:

- El RENART permite conocer cuántos artistas hay a nivel nacional. Apoyar a visibilizarlos y ampliar posibilidades de ofertar sus servicios artísticos.
- Actualmente hay más de 5,300 artistas registrados de los diversos municipios de Guatemala.
- Cada artista se registra por iniciativa y voluntad propia. Al registrarse recibe una certificación llamada **Número Único de Artistas -NUA-**. Este certificado puede ser utilizado convenientemente para gestionar apoyos en el Ministerio de Cultura y Deportes, y en otras instituciones nacionales y extranjeras.
- En el SIC el artista encontrará un tutorial que le guiará para registrarse en el RENART.



sicultura.gov.gt



La información cultural en el SIC, se puede encontrar desglosada por municipios:

Por ejemplo, en el municipio de **Jutiapa**, departamento de Jutiapa, se encuentra la siguiente información de sus recursos culturales:

Tipo de recurso cultural registrado	Cantidad
Patrimonio Cultural Material o Tangible (Bienes inmuebles, muebles y sitios arqueológicos)	8
Patrimonio Cultural Inmaterial o Intangible (Arte Tradicional, Gastronomía Conocimientos y Oficios Tradicionales, etc.)	4
Patrimonio Natural (Reservas de la biósfera, monumentos naturales, reservas y parques nacionales, etc.)	0
Arte (Grupos artísticos y Artesanos)	7
Educación y Formación Cultural (Academias de Arte, Academias de Idiomas, Centros de Investigación, Conservatorios de Música, etc.)	0
Espacios Culturales (Centros Culturales, Museos, Teatros y Auditorios, Bibliotecas, etc.)	3
Gestión Cultural (Asociaciones Culturales, Comités de Cultura, Fundaciones Culturales, Cofradías y Hermandades, etc.)	4
Casa de Desarrollo Cultural	0

¿Cuántos artistas hay en mi municipio?

Cada municipio, puede conocer quiénes, cuántos y dónde están sus artistas a través del **RENART**.

En el municipio de **Jutiapa**, departamento de Jutiapa, están registrados **22 artistas**: de artes visuales, escénicas, música, literatura y cinematografía.



Oficinas Municipales de Agua y Saneamiento - OMAS -

164 MUNICIPALIDADES QUE
YA CUENTAN CON OMAS

MODELO
ASH

AGUA POTABLE,
SANEAMIENTO
E HIGIENE

Objetivo

Contribuir con las municipalidades en la gestión sostenible del agua potable, saneamiento e higiene, para garantizar una mejor calidad de vida de la población

1

Fortalecimiento municipal

Consiste en establecer y desarrollar las capacidades institucionales, técnicas, legales y de participación que permitan a la Municipalidad abordar de manera priorizada, estratégica y sostenible el tema del agua, saneamiento e Higiene en todo el municipio.

2

Análisis situacional de agua, saneamiento e higiene

Consiste en establecer e implementar herramientas y metodologías participativas para la recopilación de información clave de agua potable, saneamiento e higiene para la toma de decisiones.

3

Planificación de la intervención

Este es el componente que facilita el proceso para planificar las alternativas y soluciones a los problemas de agua, saneamiento e higiene identificados y priorizados, tanto por las poblaciones, técnicos y autoridades del municipio.



Oficinas Municipales de Agua y Saneamiento - OMAS -

4

Mobilización de Recursos

Es el proceso de identificar y gestionar recursos para la implementación de los planes estratégicos, de inversión y operativos de agua saneamiento e higiene en los municipios.

5

Organización y participación social inclusiva y equitativa

Consiste en contribuir al empoderamiento de la población, para satisfacer las necesidades y condiciones diferenciadas en agua, saneamiento e higiene de los diversos grupos sociales.

6

Implementación de infraestructura de agua y saneamiento

Consiste en universalizar la cobertura de los servicios de agua potable y saneamiento, a través de la implementación, rehabilitación y mejoramiento de sistemas de agua y saneamiento de forma sostenible.

7

Gestión integrada de recursos hídricos

Consiste en gestionar el recurso hídrico, considerando los distintos usos de manera interdependiente, privilegiando el agua para consumo humano, con la participación de los diferentes sectores de la sociedad e instituciones del municipio.

8

Integridad en la prestación de los servicios de agua y saneamiento

Consiste en fomentar la integridad a nivel municipal y comunitario, basada en los principios de transparencia, rendición de cuentas y participación para fortalecer la gobernabilidad.

9

Cambios de comportamiento en prácticas de higiene y saneamiento

Consiste en fortalecer las capacidades municipales, institucionales y comunitarias para la promoción y adopción de cambios de comportamiento en prácticas clave de higiene y saneamiento.

10

Aprendizaje y gestión del conocimiento

Consiste en el abordaje de elementos que contribuyen a facilitar procesos de generación, modificación, actualización, transmisión y uso de modificación, actualización, transmisión y uso de conocimientos en el entorno del agua, saneamiento e higiene

11

Sistemas de información municipal

Este componente busca plantear mecanismos para recolectar, analizar e interpretar datos para utilizarlos en la toma de decisiones relacionadas con la universalización y sostenibilidad de los servicios de agua y saneamiento en los municipios.

Inventario de atractivos turísticos

- ❖ Es la herramienta que registra ordenadamente los factores físicos y culturales de los atractivos turísticos, conformando la oferta turística del país. Se elabora en 2 fases: 1) registro de la información (categorización), 2) evaluación de los recursos (jerarquización).
- ❖ Los atractivos turísticos están clasificados en 5 jerarquías:
 - ❖ Los atractivos jerarquía 5 presentan rasgos excepcionales de interés y valor mundial, de gran significancia para el mercado turístico internacional y que atraen un flujo importante de visitantes.
 - ❖ Los atractivos jerarquía 4 son aquellos con características singulares y representativos para la región Centroamérica y visitantes nacionales, ya sea por sí solo o en conjunto con otros recursos contiguos y aptos de aprovecharse.
 - ❖ Los atractivos jerarquía 3 presentan algún rasgo llamativo de representatividad nacional. Son oferta complementaria para visitantes internacionales.
 - ❖ Los atractivos jerarquía 2 representan oferta para turistas del departamento o región donde se ubica, se encuentran en lugares donde no se han desarrollado facilidades turísticas complementarias. (hoteles, restaurantes, otros servicios).
 - ❖ Los atractivos jerarquía 1 son oferta para turistas del mismo municipio.

Para el municipio de Jutiapa, departamento de Jutiapa, se registra en el inventario, la siguiente información de los atractivos turísticos.

RECURSO TURÍSTICO	TIPO	SUBTIPO	JERARQUÍA
Parroquia San Cristóbal	Culturales	Iglesia	2
Volcán Culma	Naturales	Volcán	1
Volcán Tahal	Naturales	Volcán	1

La actualización del registro y evaluación de los atractivos turísticos se realiza por medio del departamento de Planeamiento turístico de INGUAT.

PLANTA TURÍSTICA REGISTRADA

- ❖ Se registran establecimientos de hospedaje, agencias de viajes, academias de español, transporte turístico terrestre y guías de turistas. A través de este registro cada municipio puede conocer cuántos y cuáles empresas y servicios turísticos están registrados y dónde están ubicados.
- ❖ En el sitio <https://registro.inguat.gob.gt/> se puede consultar el directorio de servicios turísticos registrados, así como los formularios y requisitos para solicitar la inscripción.

- ❖ Para incrementar el nivel de calidad de los servicios turísticos el INGUAT otorga a las empresas registradas y a los restaurantes que cumplen con los requisitos de la normativa técnica, los distintivos “sello Q”, “sello Q Verde” y “bioseguridad turística”.

Escanea el código QR para acceder al registro de servicios turísticos:



En el municipio de JUTIAPA, departamento de JUTIAPA, se registra:

SERVICIOS TURÍSTICOS

27 Establecimientos de Hospedaje, siendo 5 de ellos **Aptos para la Actividad Turística** con disponibilidad de 225 Habitaciones y 656 Plazas Cama.

4 Agencias de Viajes.

0 Guías de Turistas.

11 Empresas de Transporte Turístico Terrestre con disponibilidad de 13 unidades y un total de 358 asientos.

No cuenta con Academias de Enseñanza de Español como Segundo Idioma.

DISTINTIVOS DE CALIDAD

Los Distintivos de Calidad y Sostenibilidad Turística son otorgados a los servicios turísticos que garantizan a sus clientes, la implementación de un proceso de mejora continua y el cumplimiento de estándares de calidad y sostenibilidad en sus operaciones.

Los servicios turísticos que cuentan con este Distintivo que otorga el INGUAT de manera gratuita, han pasado por un proceso interno en donde se establecen controles en los procesos y servicios, para la satisfacción de los turistas, así como la seguridad y confort de las instalaciones.

Para mayor información: calidad.turistica@inguat.gob.gt

Política para la Generación y Recaudación de Ingresos Propios – PGRIP-

Contexto

En el 2022, INAP asistió técnicamente a 106 municipalidades para la elaboración de la **Política para la Generación y Recaudación de Ingresos Propios**, con el objetivo de que cuenten con un documento que contenga lineamientos que les permitan **mejorar la recaudación de ingresos propios convencionales y no convencionales**.

Política para la Generación y Recaudación de Ingresos Propios – PGRIP-

Aunque las propuestas de PGRIP han sido diseñadas según las necesidades de cada contexto, **todas parten de una matriz común en la que se expone:**



Esquema General de PGRIP

Auto diagnóstico financiero de la municipalidad	Muestra los déficits presupuestarios y de las brechas que se generan por la falta de ingresos propios, identificando las tasas, arbitrios e impuestos que la municipalidad puede cobrar pero que no está cobrando y las razones por las cuales no lo hacen.
Identificación de Potenciales	Fuentes potenciales de ingresos no convencionales que permitan diseñar estrategias para hacer efectiva su recaudación.
Lineamientos para la generación de ingresos convencionales	Evaluación de los ingresos propios convencionales que la municipalidad está dejando de percibir, propuestas de mecanismos para mejorar los ingresos (Arbitrios, tarifas e impuestos que puede cobrar la municipalidad de acuerdo a la normativa vigente).
Lineamientos de acción para ingresos no convencionales	Propuesta de los ingresos no convencionales que se pueden obtener en base al potencial económico y los recursos físicos y naturales disponibles en el municipio, así como de los mecanismos que se pueden aplicar para generar estos ingresos.



Monitoreo Índice de Gobernanza en Seguridad Alimentaria y Nutricional (SAN)



Esta herramienta tiene como finalidad la autoevaluación del desempeño de la COMUSAN y la calidad de su gestión, asimismo conocer las potencialidades y áreas a mejorar de dicha comisión en un momento determinado, definiendo un índice de gobernanza en SAN que permita la toma de decisiones consensuadas y oportunas por la COMUSAN.

Esta herramienta consiste en una aplicación que por medio de algoritmos, combina datos de 31 variables y 7 indicadores para definir un Índice de Gobernanza en SAN.



Participación: **6 variables**
Equidad: **5 variables**
Transparencia: **3 variables**
Eficiencia: **4 variables**
Capacidad de respuesta institucional: **8 variables**
Coordinación: **3 variables**
Marco regulatorio: **2 variables**

El Índice de Gobernanza se clasifica en tres niveles:

-  Nivel débil de Gobernanza en SAN: **Entre 0% y 49.99%**
-  Gobernanza en SAN aceptable: **Entre 50% y 79.99%**
-  Gobernanza en SAN totalmente aceptable: **Entre 80% y 100%**



SEPTIEMBRE
DE 1821

Municipio de Jutiapa

Información	Datos	Ranking Departamental	Ranking Municipal	Mapa
-------------	-------	-----------------------	-------------------	------



Monitoreo de Gobernanza en SAN



Año 2023

Cuatrimestre q1

Departamento Jutiapa

Municipio Jutiapa

- Débil entre 0% y 49.99%
- Aceptable entre 50% y 79.99%
- Totalmente Aceptable entre 80% y 100%

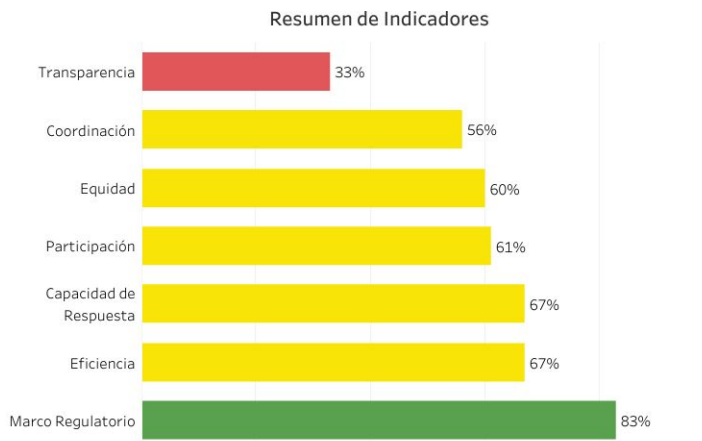

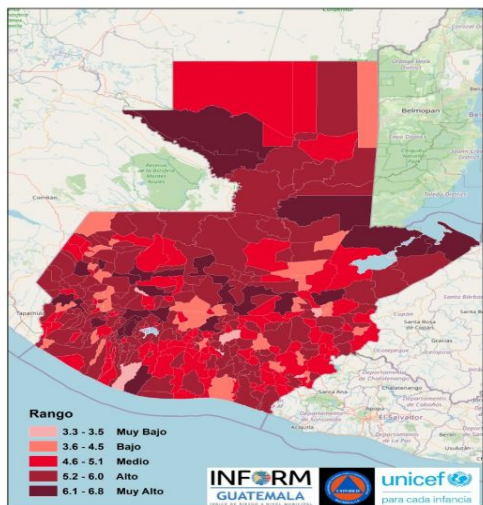

Estructura



JUTIAPA,
JUTIAPA

Clasificación de Riesgo

MEDIO

El municipio presenta recurrencia de eventos naturales y degradación ambiental, con factores que reflejan vulnerabilidad y falta de capacidades / recursos para la respuesta ante eventos de distinto origen.

Índice de Riesgo de Desastres

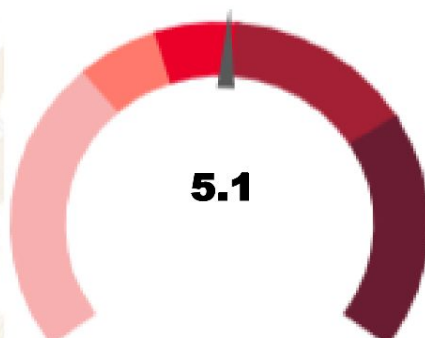

Mapa municipal

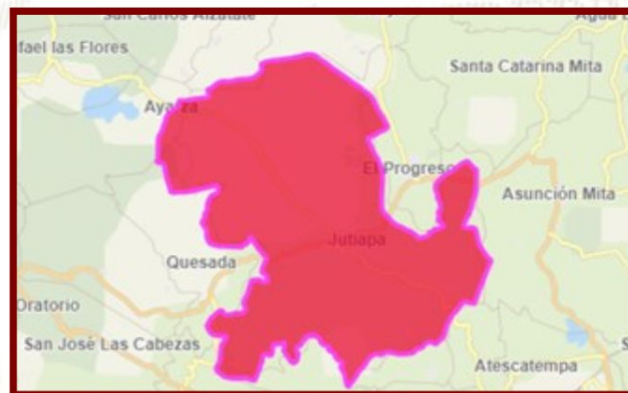

Escala 0—10

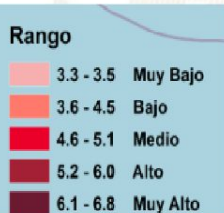

INFORM Guatemala, es una herramienta nacional, abierta, objetiva y transparente que sirve para valorar el riesgo de desastres, a partir de la identificación de amenazas, vulnerabilidades y capacidades de respuesta en los 340 municipios del país.

SIMPLIFICA e INTEGRA
Información sobre el riesgo de
desastres a nivel municipal en
Guatemala

TOMA DE DECISIONES



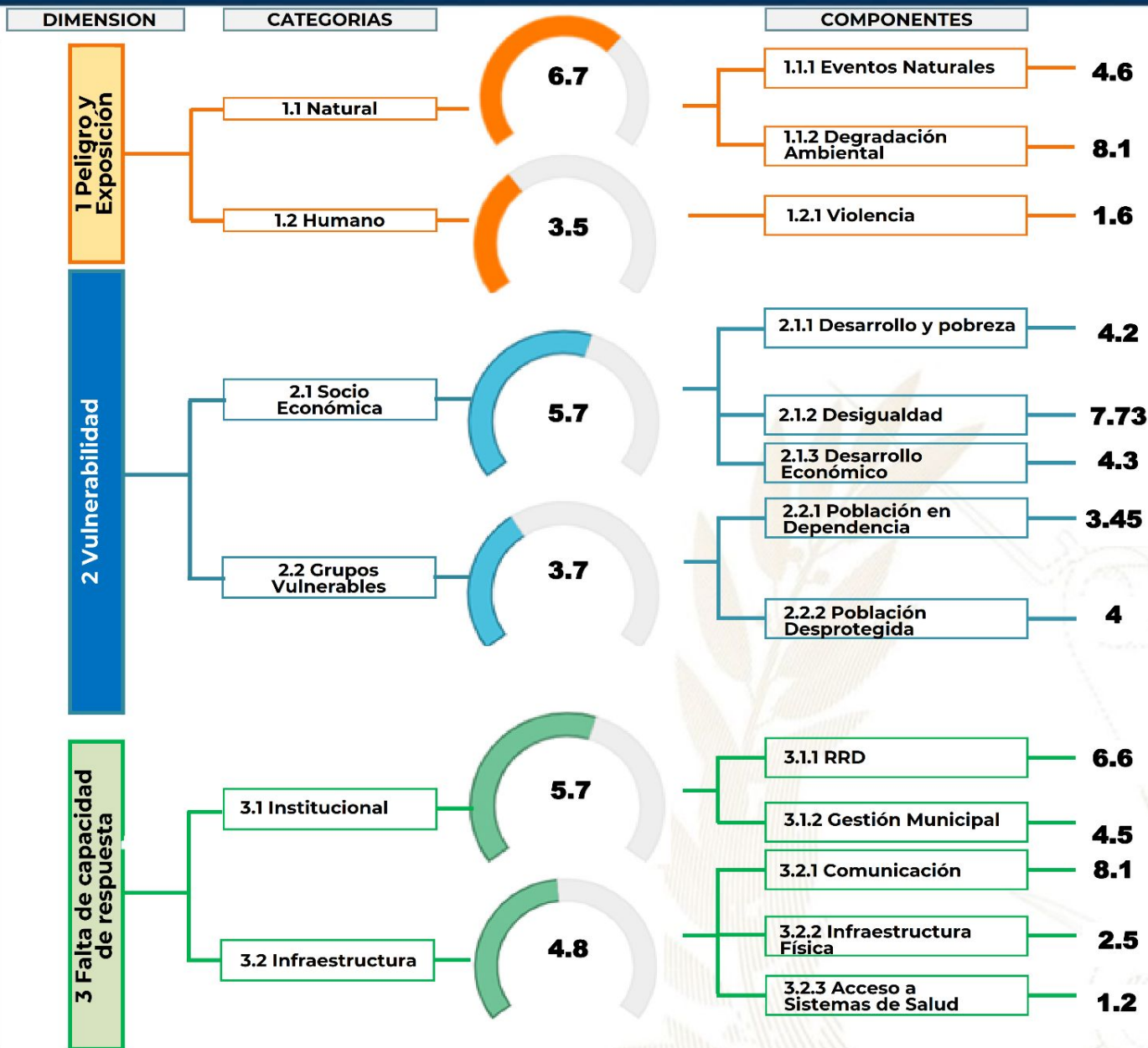

Procesos importantes para seguimiento:

- Ordenamiento territorial
- Plan Municipal de Respuesta
- Marco Nacional de Recuperación
- Normas para la Reducción de Desastres 1-4
- AGRIP
- Conformación de Coordinadoras para la Reducción de Desastres.
- Integración de Instancias Municipales para la Gestión Integral del Riesgo de Desastres.



Oferta Programática Dirigida a los Gobiernos Locales



Más información aquí



Jutiapa, Jutiapa



Educación, capacitación y formación

- Promover la participación comunitaria de las mujeres en los distintos niveles del Sistema de Consejos de Desarrollo Urbano y Rural.
- Se realizaron capacitaciones de asistencia técnica y fortalecimiento económico de las mujeres en el municipio.
- Se desarrollan talleres, diplomados, capacitaciones, cursos sobre perspectiva de género, violencia sexual, empoderamiento de las mujeres, violencia intrafamiliar.



Emprendimiento y/o productividad

- Promover las capacidades productivas de las mujeres contribuyendo a su mejor calidad de vida.
- Promover cursos de capacitación en diferentes áreas productivas que les permitan acceder al campo laboral y al microemprendimiento.



Asistencia social

- Gestión y coordinación de apoyo en servicios médicos, terapias psicológicas, jornadas médicas, transferencias monetarias y entrega de alimentos, coordinación del servicio médico de ambulancia para la atención de las personas que lo requieran.
- Se apoyan psicológicamente a mujeres del municipio, se realizan charlas de salud mental, sobre la prevención de salud mental y apoyo con alimentos.



Cultural

- Participación en festivales, ferias y demás actividades del municipio.
- Se realizaron actividades recreativas: Festival de deportes, concursos de barriletes.

El Índice de Desarrollo Humano Municipal (IDH-M) describe el nivel de bienestar en una sociedad a partir de tres dimensiones básicas: educación, salud y nivel de vida. El IDH-M se mide entre 0 y 1, siendo 1 el mayor nivel de desarrollo humano.

A partir de los resultados del XII Censo Nacional de Población (INE, 2019), el **IDH-M para el municipio de Jutiapa fue de: 0.63**. Este valor se encuentra por debajo del promedio del IDH-M en el departamento de Jutiapa (0.65) y por encima del promedio del IDH-M (0.63).

Las dimensiones del IDH-M que presentan mayor oportunidad de mejora en Jutiapa son: **educación y nivel de vida**.

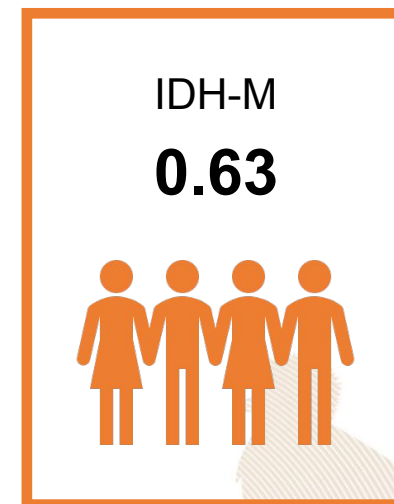

0.50

Educación

Esperanza educativa;
Escolaridad



0.79

Salud

Acceso a agua y saneamiento;
Materiales de pared y piso;
Supervivencia de hijos nacidos vivos



0.65

Nivel de Vida

Escolaridad de PEA;
Número de dormitorios por persona;
Tipo de ocupación de Población Ocupada;
Categoría ocupacional de Población Ocupada;
Ubicación geográfica

Referencias:

Instituto Nacional de Estadística de Guatemala (INE). (2019). XII Censo Nacional de Población y VII de Vivienda. Disponible en línea: <https://www.censopoblacion.gt/>
Programa de las Naciones Unidas para el Desarrollo (PNUD). (2022). Informe Nacional de Desarrollo Humano. Disponible en línea: <https://indhguatemala.org/visualizacion/>

El Índice de Privaciones Multidimensionales Municipal (IP-M) describe la pobreza a nivel municipal, para reflejar las carencias de los hogares en la calidad de la vivienda, en el empleo, en los logros educativos, en el acceso a servicios básicos de agua, saneamiento y energía, y en tecnología. El IP-M se mide entre 0 y 1, siendo 1 el mayor nivel de privaciones.

A partir de los resultados del XII Censo Nacional de Población (INE, 2019), **el IP-M para el municipio de Jutiapa fue de: 0.41**. Este valor se encuentra por encima del promedio del IP-M en el departamento de Jutiapa (0.35) y por encima del IP-M en el país (0.32).

Las dimensiones del IP-M que presentan mayor oportunidad de mejora en Jutiapa son: **tecnología y servicios básicos**



0.33

Vivienda

Materiales precarios en piso, techo y paredes;
Hacinamiento



0.26

Empleo

Trabajo infantil;
Empleo doméstico;
Trabajo no remunerado;
Categorías ocupacionales



0.14

Educación

Inasistencia escolar;
Rezago escolar;
Adultos sin escolaridad;
Adultos con menos de 6 años de escolaridad



0.42

Servicios básicos

Acceso restringido a agua;
Acceso restringido a saneamiento;
Sin energía eléctrica



0.84

Tecnología

Sin computadora en el hogar;
Sin internet en el hogar

Referencias:

Instituto Nacional de Estadística de Guatemala (INE). (2019). XII Censo Nacional de Población y VII de Vivienda. Disponible en línea: <https://www.censopoblacion.gt/>
Programa de las Naciones Unidas para el Desarrollo (PNUD). (2022). Informe Nacional de Desarrollo Humano. Disponible en línea: <https://indhguatemala.org/visualizacion/>

Comparación entre desempeño del municipio y el promedio departamental

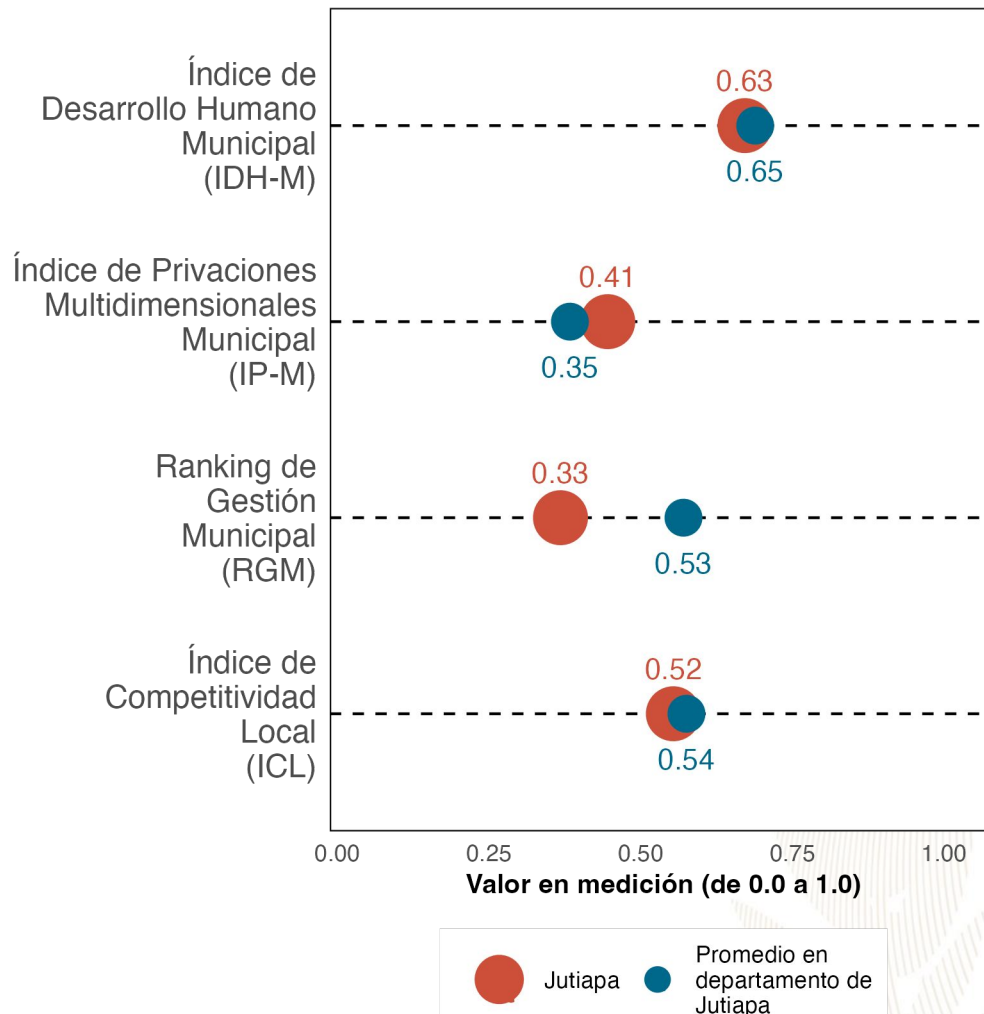

La gráfica compara el desempeño de **Jutiapa** con el promedio de los municipios de **Jutiapa** en distintas mediciones de desarrollo. Los resultados son:

Índice de Desarrollo Humano Municipal (**IDH-M**): **0.63**. Puesto **14** de **17**.

Índice de Privaciones Multidimensionales Municipal (**IP-M**): **0.41**. Puesto **13** de **17**.

Ranking de gestión municipal (**RGM**): **0.33**. Puesto **15** de **17**.

Índice de Competitividad Local (**ICL**): **0.52**. Puesto **14** de **17**.

Referencias:

Fundación Para el Desarrollo de Guatemala (FUNDESA). (2022). Índice de Competitividad Local. Disponible en línea: <https://www.fundesa.org.gt/indices-y-evaluaciones-de-pais/indice-de-competitividad-local>
 Programa de las Naciones Unidas para el Desarrollo (PNUD). (2022). Informe Nacional de Desarrollo Humano. Disponible en línea: <https://indhguatemala.org/visualizacion/>
 Secretaría de Planificación y Programación de la Presidencia (SEGEPLAN). (2022). Ranking de la Gestión Municipal 2020-2021. Disponible en línea: <https://ranking.segeplan.gob.gt/visor/>

Brecha para cada indicador por área

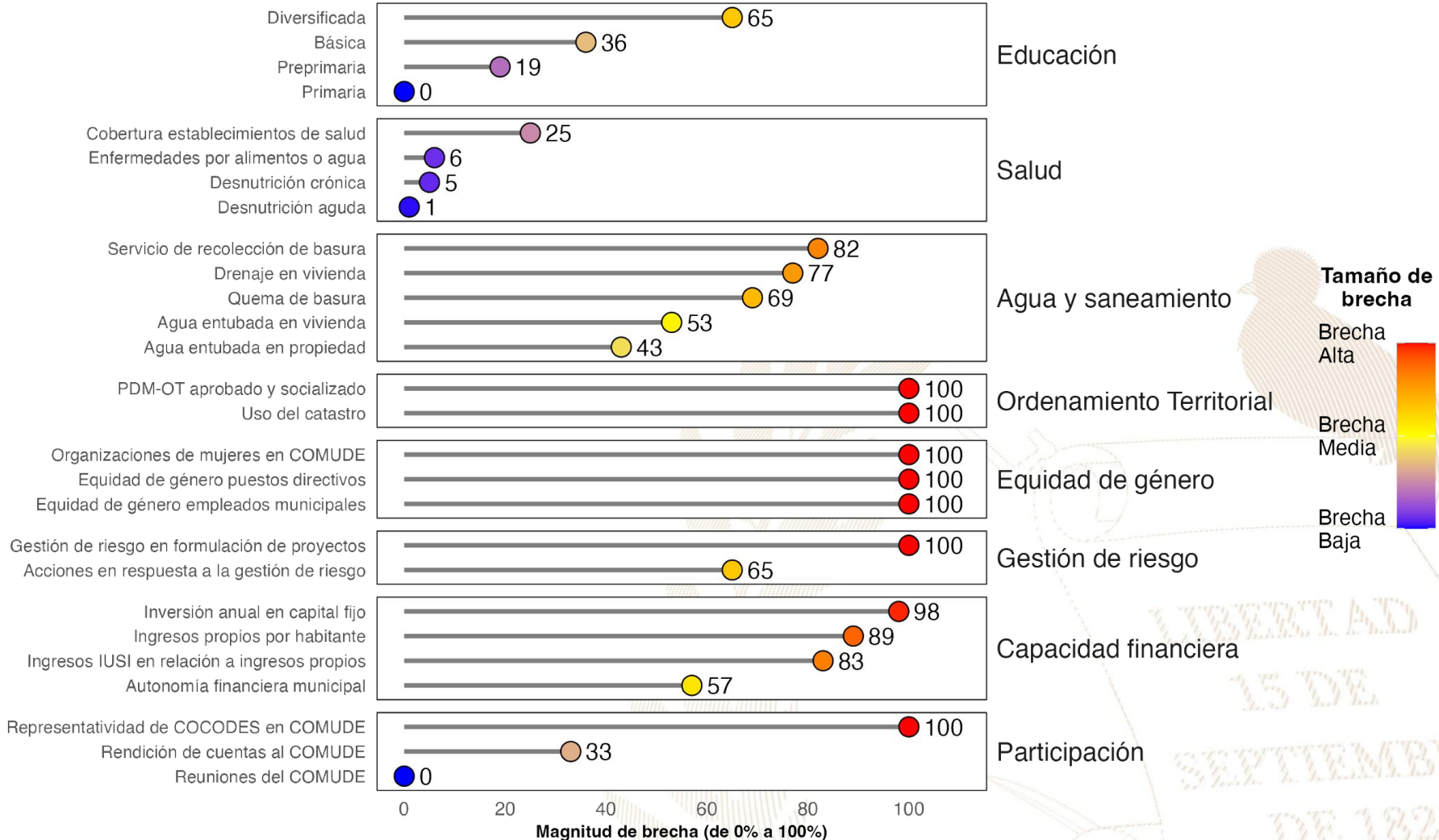

Referencias:

La selección de indicadores por área y la estimación de brechas para cada indicador se realizó con base en la información proporcionada a la Secretaría de Coordinación Ejecutiva de la Presidencia por los Ministerios de Educación y de Salud, así como en la información del Ranking de Gestión Municipal (SEGEPLAN, 2022) y el XII Censo Nacional de Población y VII de Vivienda (INE, 2019). Una brecha baja indica que hay poca necesidad de intervenir en el indicador. Una brecha media implica la necesidad de intervenir en el indicador para fortalecerlo. Una brecha alta implica mayor necesidad de intervenir para mejorar el desempeño en el indicador.

Instituto Nacional de Estadística de Guatemala (INE). (2019). XII Censo Nacional de Población y VII de Vivienda. Disponible en línea: <https://www.censopoblacion.gt/>

Secretaría de Planificación y Programación de la Presidencia (SEGEPLAN). (2022). Ranking de la Gestión Municipal 2020-2021. Disponible en línea: <https://ranking.segeplan.gob.gt/visor/>

Índice de Desarrollo Humano Municipal (IDH-M)

Si **Jutiapa** eliminara las brechas en los indicadores de desempeño listados en la gráfica anterior, **los cinco indicadores que tendrían mayor impacto en el IDH-M serían:** (a) ingresos propios por habitante, (b) autonomía financiera municipal, (c) servicio de recolección de basura, (d) quema de basura y (e) agua entubada en vivienda.

IDH-M estimado si brecha se elimina

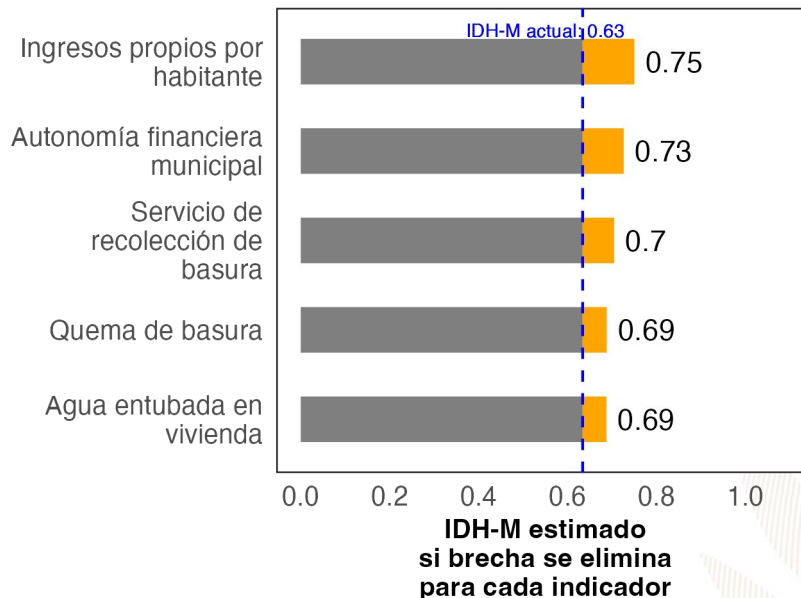

Ranking de Gestión Municipal (RGM)

Si **Jutiapa** eliminara las brechas en los indicadores de desempeño listados en la gráfica anterior, **los cinco indicadores que tendrían mayor impacto en el RGM serían:** (a) PDM-OT aprobado y socializado, (b) uso del catastro, (c) organizaciones de mujeres en COMUDE, (d) acciones en respuesta a la gestión de riesgo y (e) representatividad de COCODES en COMUDE.

RGM estimado si brecha se elimina

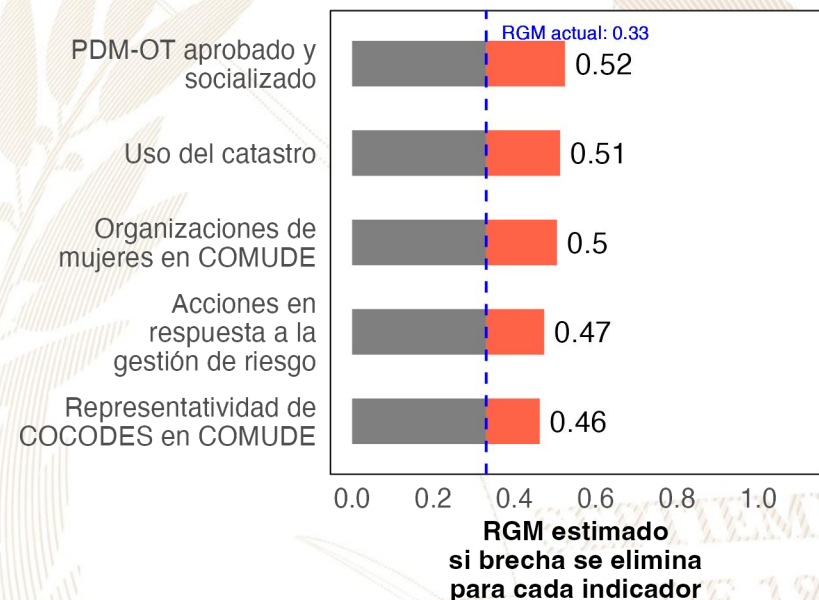

Referencias:

Para estimar el incremento en el desempeño se utilizó un modelo de regresión lineal tomando en cuenta la población, urbanización y etnicidad. Se considera que una brecha en un indicador de desarrollo ha sido eliminada si se reduce su valor actual a 0.
 Instituto Nacional de Estadística de Guatemala (INE). (2019). XII Censo Nacional de Población y VII de Vivienda. Disponible en línea: <https://www.censopoblacion.gt/>
 Programa de las Naciones Unidas para el Desarrollo (PNUD). (2022). Informe Nacional de Desarrollo Humano. Disponible en línea: <https://indhguatemala.org/visualizacion/>
 Secretaría de Planificación y Programación de la Presidencia (SEGEPLAN). (2022). Ranking de la Gestión Municipal 2020-2021. Disponible en línea: <https://ranking.segeplan.gob.gt/visor/>

Ranking Municipal

El Ranking de la Gestión Municipal (RGM) es un instrumento de asesoría creado para que los gobiernos locales, entidades de gobierno, cooperación internacional, academia y población en general cuenten con información precisa acerca de los avances y desafíos existentes en los principales temas de gestión municipal, a partir de la medición de 55 indicadores clasificados en 6 índices, que componen el índice de gestión municipal.

Departamento / Municipio	Resultados del Índice
Jutiapa	
Jutiapa	
Índice de Participación Ciudadana	0.53
Índice de Información a la Ciudadanía	0.36
Índice de Gestión Financiera	0.33
Índice de Gestión Administrativa	0.28
Índice de Gestión Estratégica	0.05
Índice de Servicios Públicos	0.05





GOBIERNO de
GUATEMALA
DR. ALEJANDRO GIAMMATTEI

Un Presidente **MUNICIPALISTA**

10 GIRA PRESIDENCIAL

INFORME DE LOGROS

2020



2023

GOBIERNO CENTRAL A GOBIERNOS LOCALES

A nivel nacional

Año	No.	Producto público	Comunidad	Beneficiarios	Monto (Q)
2020	1	Becas de inglés para estudiantes y docentes.	Todos	6,110	Q 5,563,491.00
2021	2	Becas de inglés para estudiantes y docentes.	Todos	2,887	Q 762,320.00
2022	3	Becas de inglés para estudiantes y docentes.	Todos	6,053	Q 30,807,720.00
2023	4	Becas de inglés para estudiantes y docentes.	Todos	8,087	Q 42,676,821.00

A nivel Departamento de Jutiapa

Año	No.	Producto público	Comunidad	Beneficiarios	Monto (Q)
2020	1	Programa de Profesionalización de docentes PADEP.	Xinka.	381	Q 1,885,950.00
2020	2	Programa de Textos escolares del Nivel de Educación Preprimaria y Primaria	K'iche', kaqchikel, mam, q'eqchi', q'anjob'al, tz'utujil, ixil, achi, itza', xinka, castellano.	13,690	Q 199,737.10
2020	3	Programa de Becas de Inglés, para el fortalecimiento de las Competencias Lingüísticas.	Todos.	14	N/A
2021	4	Programa de Profesionalización de docentes PADEP.	Xinka-Poqomam.	233	Q 1,946,710.00
2021	5	Programa de Becas de Inglés, para el fortalecimiento de las Competencias Lingüísticas.	Todos.	30	N/A
2022	6	Programa de Profesionalización de docentes PADEP.	Xinka-Poqomam.	149	Q 1,475,100.00
2022	7	Programa de Becas de Inglés, para el fortalecimiento de las Competencias Lingüísticas.	Todos.	177	N/A
2023	8	Programa de Profesionalización de docentes PADEP.	Xinka-Poqomam.	213	Q 632,610.00
2023	9	Programa de Becas de Inglés, para el fortalecimiento de las Competencias Lingüísticas.	Todos.	268	N/A

Jutiapa, Jutiapa.

Año	No.	Producto público	Comunidad	Beneficiarios	Monto (Q)
2020	1	Cuadernos de Trabajo Impresos para Estudiantes del Nivel Preprimario.	Jutiapa	6,778	Q 130,002.04
2020	2	Textos Impresos para Estudiantes del Nivel Primario.	Jutiapa	6,778	Q 400,708.58
2020	3	Textos Impresos para Estudiantes del Nivel Primario (bilingüe).	Jutiapa	13,690	Q 199,737.10
2020	4	Establecimientos del Nivel Preprimario atendidos con Gratuidad.	Jutiapa	6,741	Q 134,301.29
2020	5	Establecimientos del Nivel Primario atendidos con Gratuidad.	Jutiapa	20,902	Q 498,465.89
2020	6	Establecimientos del Ciclo Básico atendidos con Gratuidad.	Jutiapa	4,994	Q 305,907.28
2020	7	Establecimientos del Ciclo Diversificado atendidos con Gratuidad.	Jutiapa	1,421	Q 84,224.83
2020	8	Estudiantes del Nivel Preprimaria con cobertura de Seguro Médico Escolar.	Jutiapa	6,286	N/A
2020	9	Estudiantes del Nivel Primaria con cobertura de Seguro Médico Escolar.	Jutiapa	20,728	N/A
2020	10	Estudiantes del Nivel Preprimario beneficiados con Útiles Escolares.	Jutiapa	6,741	Q 361,380.00
2020	11	Estudiantes del Nivel Primario beneficiados con Útiles Escolares.	Jutiapa	20,902	Q 1,139,495.00
2020	12	Docentes del Nivel Preprimario beneficiados con Valijas Didácticas.	Jutiapa	240	Q 51,480.00
2020	13	Docentes del Nivel Primario beneficiados con Valijas Didácticas.	Jutiapa	876	Q 192,720.00
2020	14	Estudiantes del nivel preprimario atendidos con Alimentación Escolar.	Jutiapa	6156	Q 4,948,600.00
2020	15	Estudiantes del nivel primario atendidos con Alimentación Escolar.	Jutiapa	20,673	Q 16,578,920.00
2020	16	Estudiantes del nivel preprimario del sector oficial atendidos en el Sistema Escolar (Monolingüe y Bilingüe).	Jutiapa	6408	Q 25,414,520.86
2020	17	Estudiantes del nivel primario del sector oficial atendidos en el Sistema Escolar (Monolingüe y Bilingüe).	Jutiapa	20,846	Q 98,396,971.83
2020	18	Estudiantes de primaria de adultos del sector oficial atendidos en el Sistema Escolar.	Jutiapa	107	Q 134,925.76
2020	19	Estudiantes del ciclo básico del sector oficial atendidos en el Sistema Escolar (Telesecundaria, NUFED, oficial).	Jutiapa	4,754	Q 33,692,241.26
2020	20	Estudiantes del ciclo diversificado del sector oficial atendidos en el Sistema Escolar (todas las ramas de enseñanzas).	Jutiapa	1,341	Q 8,696,553.56
2020	21	Estudiantes del Programa de Educación Primaria de Adultos por Correspondencia (PEAC), atendidos.	Jutiapa	N/I	Q 53,921.64
2020	22	Estudiantes del Programa Centros Municipales de Capacitación y Formación Humana (CEMUCAF),atendidos en áreas técnico-laborales.	Jutiapa	14	Q 590,274.60

Jutiapa, Jutiapa

Año	No.	Producto público	Comunidad	Beneficiarios	Monto (Q)
2021	23	Cuadernos de Trabajo Impresos para Estudiantes del Nivel Preprimario.	Jutiapa	5,993	Q 102,618.12
2021	24	Textos Impresos para Estudiantes del Nivel Primario.	Jutiapa	15,201	Q 245,500.71
2021	25	Establecimientos del Nivel Preprimario atendidos con Gratuidad.	Jutiapa	7,278	Q 269,672.50
2021	26	Establecimientos del Nivel Primario atendidos con Gratuidad.	Jutiapa	21,361	Q 1,223,830.10
2021	27	Establecimientos del Ciclo Básico atendidos con Gratuidad.	Jutiapa	4,569	Q 547,899.38
2021	28	Establecimientos del Ciclo Diversificado atendidos con Gratuidad.	Jutiapa	879	Q 123,554.78
2021	29	Estudiantes del Nivel Preprimaria con cobertura de Seguro Médico Escolar	Jutiapa	7,366	N/A
2021	30	Estudiantes del Nivel Primaria con cobertura de Seguro Médico Escolar	Jutiapa	21,563	N/A
2021	31	Estudiantes del Nivel Preprimario beneficiados con Útiles Escolares.	Jutiapa	6,122	Q 333,725.27
2021	32	Estudiantes del Nivel Primario beneficiados con Útiles Escolares.	Jutiapa	20,673	Q 1,127,815.00
2021	33	Docentes del Nivel Preprimario beneficiados con Valijas Didácticas.	Jutiapa	243	Q 53,836.55
2021	34	Docentes del Nivel Primario beneficiados con Valijas Didácticas.	Jutiapa	875	Q 192,500.00
2021	35	Estudiantes del nivel preprimario atendidos con Alimentación Escolar.	Jutiapa	7,278	Q 5,056,280.00
2021	36	Estudiantes del nivel primario atendidos con Alimentación Escolar.	Jutiapa	21,361	Q 15,494,479.30
2021	37	Estudiantes del nivel preprimario del sector oficial atendidos en el Sistema Escolar (Monolingüe y Bilingüe).	Jutiapa	7,468	Q 28,234,351.11
2021	38	Estudiantes del nivel primario del sector oficial atendidos en el Sistema Escolar (Monolingüe y Bilingüe).	Jutiapa	21,585	Q 105,714,929.04
2021	39	Estudiantes de primaria de adultos del sector oficial atendidos en el Sistema Escolar.	Jutiapa	58	Q 135,378.00
2021	40	Estudiantes del ciclo básico del sector oficial atendidos en el Sistema Escolar (Telesecundaria, NUFED, oficial).	Jutiapa	4,717	Q 37,432,806.01
2021	41	Estudiantes del ciclo diversificado del sector oficial atendidos en el Sistema Escolar (todas las ramas de enseñanzas).	Jutiapa	1,269	Q 8,915,053.71
2021	42	Estudiantes del Programa de Educación Primaria de Adultos por Correspondencia (PEAC), atendidos.	Jutiapa	2	Q 2,558.11
2021	43	Estudiantes del Programa Centros Municipales de Capacitación y Formación Humana (CEMUCAF), atendidos en áreas técnico-laborales.	Jutiapa	297	Q 590,562.90
2021	44	Estudiantes del Programa de Modalidades Flexibles, atendidos.	Jutiapa	1	N/A
2021	45	Estudiantes del Programa Nacional de Educación Alternativa -PRONEA-, atendidos.	Jutiapa	221	N/A

Jutiapa, Jutiapa

Año	No.	Producto público	Comunidad	Beneficiarios	Monto (Q)
2022	46	Cuadernos de Trabajo Impresos para Estudiantes del Nivel Preprimario.	Jutiapa	6,688	Q 110,686.40
2022	47	Textos Impresos para Estudiantes del Nivel Primario.	Jutiapa	21,553	Q 1,029,586.81
2022	48	Establecimientos del Nivel Preprimario atendidos con Gratuidad.	Jutiapa	7,298	Q 301,351.38
2022	49	Establecimientos del Nivel Primario atendidos con Gratuidad.	Jutiapa	21,371	Q 964,311.08
2022	50	Establecimientos del Ciclo Básico atendidos con Gratuidad.	Jutiapa	4,569	Q 502,559.87
2022	51	Establecimientos del Ciclo Diversificado atendidos con Gratuidad.	Jutiapa	1,251	Q 128,405.18
2022	52	Estudiantes del Nivel Preprimaria con cobertura de Seguro Médico Escolar	Jutiapa	7,799	Q 119,660.17
2022	53	Estudiantes del Nivel Primaria con cobertura de Seguro Médico Escolar	Jutiapa	21,521	Q 206,151.53
2022	54	Estudiantes del Nivel Preprimario beneficiados con Útiles Escolares.	Jutiapa	7,321	Q 399,681.40
2022	55	Estudiantes del Nivel Primario beneficiados con Útiles Escolares.	Jutiapa	21,373	Q 1,165,400.00
2022	56	Estudiantes del Ciclo Básico beneficiados con Útiles Escolares.	Jutiapa	279	Q 117,307.70
2022	57	Docentes del Nivel Primario beneficiados con Valijas Didácticas.	Jutiapa	965	Q 407,660.00
2022	58	Estudiantes del nivel preprimario atendidos con Alimentación Escolar.	Jutiapa	7,661	Q 8,142,201.30
2022	59	Estudiantes del nivel primario atendidos con Alimentación Escolar.	Jutiapa	21,243	Q 22,956,390.00
2022	60	Estudiantes del nivel preprimario del sector oficial atendidos en el Sistema Escolar (Monolingüe y Bilingüe).	Jutiapa	7,869	Q 31,574,350.87
2022	61	Estudiantes del nivel primario del sector oficial atendidos en el Sistema Escolar (Monolingüe y Bilingüe).	Jutiapa	21,753	Q 115,800,321.88
2022	62	Estudiantes de primaria de adultos del sector oficial atendidos en el Sistema Escolar.	Jutiapa	34	Q 137,878.00
2022	63	Estudiantes del ciclo básico del sector oficial atendidos en el Sistema Escolar (Telesecundaria, NUFED, oficial).	Jutiapa	4,326	Q 39,668,815.54
2022	64	Estudiantes del ciclo diversificado del sector oficial atendidos en el Sistema Escolar (todas las ramas de enseñanzas).	Jutiapa	1,074	Q 9,862,341.28
2022	65	Estudiantes del Programa de Educación Primaria de Adultos por Correspondencia (PEAC), atendidos.	Jutiapa	19	Q 66,125.62
2022	66	Estudiantes del Programa Centros Municipales de Capacitación y Formación Humana (CEMUCAF) atendidos en áreas técnico-laborales.	Jutiapa	294	Q 669,349.74
2022	67	Estudiantes del Programa de Modalidades Flexibles atendidos.	Jutiapa	99	Q 214,630.80
2022	68	Estudiantes del Programa Nacional de Educación Alternativa -PRONEA-, atendidos.	Jutiapa	906	Q 247,850.20

Jutiapa, Jutiapa

Año	No.	Producto público	Comunidad	Beneficiarios	Monto (Q)
2023	69	Cuadernos de Trabajo Impresos para Estudiantes del Nivel Preprimario.	Jutiapa	7,065	Q 133,245.90
2023	70	Textos Impresos para Estudiantes del Nivel Primario.	Jutiapa	11,472	Q 113,389.25
2023	71	Establecimientos del Nivel Preprimario atendidos con Gratuidad.	Jutiapa	6,993	Q 287,908.94
2023	72	Establecimientos del Nivel Primario atendidos con Gratuidad.	Jutiapa	21,174	Q 946,193.08
2023	73	Establecimientos del Ciclo Básico atendidos con Gratuidad.	Jutiapa	4,372	Q 507,819.81
2023	74	Establecimientos del Ciclo Diversificado atendidos con Gratuidad.	Jutiapa	926	Q 107,540.33
2023	75	Estudiantes del Nivel Preprimaria con cobertura de Seguro Médico Escolar.	Jutiapa	7,558	Q 107,808.20
2023	76	Estudiantes del Nivel Primaria con cobertura de Seguro Médico Escolar.	Jutiapa	21,535	Q 186,476.94
2023	77	Estudiantes del ciclo básico con cobertura de Seguro Médico Escolar.	Jutiapa	4,587	Q 19,354.47
2023	78	Estudiantes del ciclo diversificado con cobertura de Seguro Médico Escolar.	Jutiapa	966	N/A
2023	79	Estudiantes del Nivel Preprimario beneficiados con Útiles Escolares.	Jutiapa	7,013	Q 384,032.79
2023	80	Estudiantes del Nivel Primario beneficiados con Útiles Escolares.	Jutiapa	21,174	Q 1,157,429.14
2023	81	Estudiantes del Ciclo Básico beneficiados con Útiles Escolares.	Jutiapa	4,372	Q 437,200.00
2023	82	Estudiantes del Ciclo Diversificado beneficiados con Útiles Escolares.	Jutiapa	934	Q 93,400.00
2023	83	Docentes del Nivel Preprimario beneficiados con Valijas Didácticas.	Jutiapa	261	Q 115,278.61
2023	84	Docentes del Nivel Primario beneficiados con Valijas Didácticas.	Jutiapa	918	Q 404,358.76
2023	85	Docentes del Ciclo Básico beneficiados con Valijas Didácticas.	Jutiapa	154	Q 67,760.00

Jutiapa, Jutiapa

Año	No.	Producto público	Comunidad	Beneficiarios	Monto (Q)
2023	86	Docentes del Ciclo Diversificado beneficiados con Valijas Didácticas.	Jutiapa	35	Q 15,400.00
2023	87	Niños y niñas de educación inicial atendidos con Alimentación.	Jutiapa	N/I	N/A
2023	88	Estudiantes del nivel preprimario atendidos con Alimentación Escolar.	Jutiapa	7,301	Q 6,865,245.00
2023	89	Estudiantes del nivel primario atendidos con Alimentación Escolar.	Jutiapa	21,197	Q 20,364,380.10
2023	90	Estudiantes del nivel medio atendidos con Alimentación Escolar.	Jutiapa	5,356	Q 3,406,680.00
2023	91	Estudiantes del nivel preprimario del sector oficial atendidos en el Sistema Escolar (Monolingüe y Bilingüe).	Jutiapa	7,505	Q 21,813,855.06
2023	92	Estudiantes del nivel primario del sector oficial atendidos en el Sistema Escolar (Monolingüe y Bilingüe).	Jutiapa	21,355	Q 82,668,874.48
2023	93	Estudiantes de primaria de adultos del sector oficial atendidos en el Sistema Escolar.	Jutiapa	67	Q 94,941.25
2023	94	Estudiantes del ciclo básico del sector oficial atendidos en el Sistema Escolar (Telesecundaria, NUFED, oficial).	Jutiapa	4,491	Q 27,633,194.36
2023	95	Estudiantes del ciclo diversificado del sector oficial atendidos en el Sistema Escolar (todas las ramas de enseñanzas).	Jutiapa	918	Q 6,033,674.02
2023	96	Estudiantes del Programa de Educación Primaria de Adultos por Correspondencia (PEAC), atendidos.	Jutiapa	8	Q 80,775.40
2023	97	Estudiantes del Programa Centros Municipales de Capacitación y Formación Humana (CEMUCAF) atendidos en áreas técnico-laborales.	Jutiapa	359	Q 457,338.84
2023	98	Estudiantes del Programa de Modalidades Flexibles, atendidos.	Jutiapa	332	Q 242,326.20
2023	99	Estudiantes del Programa Nacional de Educación Alternativa -PRONEA-, atendidos.	Jutiapa	1,264	Q 248,599.76

Jutiapa, Jutiapa

Año	No.	Producto público	Comunidad	Beneficiarios	Monto (Q)
2020	1	BONO EDUCACIÓN.	N/A	478	Q 1,062,000.00
2020	2	BONO NIÑAS Y ADOLESCENTES EN EDUCACIÓN.	N/A	422	Q 1,013,000.00
2020	3	BONO SALUD	N/A	492	Q 1,130,000.00
2020	4	BONO SALUD DE 0 A 2 AÑOS.	N/A	200	Q 847,500.00
2020	5	BECA EDUCACIÓN MEDIA.	N/A	3	Q 7,500.00
2020	6	BECA EDUCACIÓN SUPERIOR.	N/A	12	Q 27,000.00
2021	7	BONO EDUCACIÓN.	N/A	451	Q 1,553,000.00
2021	8	BONO NIÑAS Y ADOLESCENTES EN EDUCACIÓN.	N/A	428	Q 1,471,000.00
2021	9	BONO SALUD.	N/A	420	Q 1,441,000.00
2021	10	BONO SALUD DE 0 A 2 AÑOS.	N/A	97	Q 477,500.00
2021	11	PROGRAMA SOCIAL PARA LA ATENCIÓN A NIÑAS Y ADOLESCENTES EMBARAZADAS O MADRES VÍCTIMAS DE VIOLENCIA SEXUAL MENORES DE 14 AÑOS CUYOS CASOS HAYAN SIDO JUDICIALIZADOS.	LOS COMUNES.	1	Q 6,000.00
2021	12	BECA EDUCACIÓN MEDIA.	N/A	7	Q 16,000.00

Jutiapa, Jutiapa

Año	No.	Producto público	Comunidad	Beneficiarios	Monto (Q)
2021	13	BECA EDUCACIÓN SUPERIOR.	N/A	13	Q 26,500.00
2022	14	BONO EDUCACIÓN.	N/A	859	Q 4,125,000.00
2022	15	BONO SALUD.	N/A	344	Q 1,577,500.00
2022	16	BONO SALUD DE 0 A 2 AÑOS.	N/A	53	Q 243,000.00
2022	17	PROGRAMA SOCIAL PARA LA ATENCIÓN A NIÑAS Y ADOLESCENTES EMBARAZADAS O MADRES VÍCTIMAS DE VIOLENCIA SEXUAL MENORES DE 14 AÑOS CUYOS CASOS HAYAN SIDO JUDICIALIZADOS.	LOS ANONOS.	1	Q 10,500.00
2022	18	BECA EDUCACIÓN MEDIA.	N/A	12	Q 20,000.00
2022	19	BECA EDUCACIÓN SUPERIOR.	N/A	23	Q 47,000.00
2023	20	BONO EDUCACIÓN.	N/A	852	Q 2,425,500.00
2023	21	BONO SALUD.	N/A	266	Q 875,500.00
2023	22	BONO SALUD DE 0 A 2 AÑOS.	N/A	27	Q 87,500.00
2023	23	PROGRAMA SOCIAL PARA LA ATENCIÓN A NIÑAS Y ADOLESCENTES EMBARAZADAS O MADRES VÍCTIMAS DE VIOLENCIA SEXUAL MENORES DE 14 AÑOS CUYOS CASOS HAYAN SIDO JUDICIALIZADOS.	CERRO GORDO.	1	Q 10,500.00
2023	24	BECA EDUCACIÓN MEDIA.	N/A	17	Q 32,000.00
2023	25	BECA EDUCACIÓN SUPERIOR.	N/A	24	Q 43,200.00

Jutiapa, Jutiapa

No.	Producto público	Comunidad	Beneficiarios	Monto (Q)
1	BONO FAMILIA.	N/A	25,146	Q 56,153,250.00
2	TRANSFERENCIAS MONETARIAS A FAMILIAS DE NIÑOS Y NIÑAS CON DESNUTRICIÓN AGUDA, PREVIAMENTE IDENTIFICADOS EN EL MARCO DE LA VULNERABILIDAD NUTRICIONAL.z	N/A	8	Q 10,000.00

PROYECCIÓN 2024 PROGRAMA SOCIAL "BECA SOCIAL"

No.	Producto público	Comunidad	Beneficiarios
1	BECA EDUCACIÓN MEDIA.	N/A	12

LIBERTAD
15 DE
SEPTIEMBRE
DE 1821

Jutiapa, Jutiapa

No.	Producto Público		
1	<p>Atención de consultas relacionadas al uso del Sistema de Contabilidad Integrada de Gobiernos Locales -SICOIN GL- y del Sistema Servicios GL, por los medios disponibles, sea vía telefónica, correo electrónico, mesa de ayuda y en Oficinas Regionales de Atención Municipal, que han sido realizadas por los empleados municipales con los siguientes perfiles:</p> <table border="0" data-bbox="241 602 1858 1143"> <tr> <td data-bbox="241 602 1039 1143"> <p>SICOIN GL</p> <ul style="list-style-type: none"> - Director AFIM. - Encargado de Contabilidad. - Encargado de Presupuesto. - Encargado de Tesorería. - Encargado de Planes. - Encargado de Contratos. - Gestión de Ingresos. - Gestión Presupuestaria. - Gestión de Préstamos y donaciones. - Alcalde. - Asesor Municipal. - Creación de Unidad Solicitante, entre otros. </td> <td data-bbox="1039 602 1858 1143"> <p>Servicios GL</p> <ul style="list-style-type: none"> - Administración Municipal. - Gestor Documento de Cobro. - Gestor Municipal. - Nuevo Cajero General. - Nuevo Cajero Receptor. - Nuevo Gerente de Agua. - Nuevo Gerente de Arbitrios. - Nuevo Gestor de IUSI. - Perfil Cajero General PMT. - Perfil Gestión PMT. - Registro Lecturas de Agua. - Solicitud Cuenta Corriente Anual, entre otros. </td> </tr> </table>	<p>SICOIN GL</p> <ul style="list-style-type: none"> - Director AFIM. - Encargado de Contabilidad. - Encargado de Presupuesto. - Encargado de Tesorería. - Encargado de Planes. - Encargado de Contratos. - Gestión de Ingresos. - Gestión Presupuestaria. - Gestión de Préstamos y donaciones. - Alcalde. - Asesor Municipal. - Creación de Unidad Solicitante, entre otros. 	<p>Servicios GL</p> <ul style="list-style-type: none"> - Administración Municipal. - Gestor Documento de Cobro. - Gestor Municipal. - Nuevo Cajero General. - Nuevo Cajero Receptor. - Nuevo Gerente de Agua. - Nuevo Gerente de Arbitrios. - Nuevo Gestor de IUSI. - Perfil Cajero General PMT. - Perfil Gestión PMT. - Registro Lecturas de Agua. - Solicitud Cuenta Corriente Anual, entre otros.
<p>SICOIN GL</p> <ul style="list-style-type: none"> - Director AFIM. - Encargado de Contabilidad. - Encargado de Presupuesto. - Encargado de Tesorería. - Encargado de Planes. - Encargado de Contratos. - Gestión de Ingresos. - Gestión Presupuestaria. - Gestión de Préstamos y donaciones. - Alcalde. - Asesor Municipal. - Creación de Unidad Solicitante, entre otros. 	<p>Servicios GL</p> <ul style="list-style-type: none"> - Administración Municipal. - Gestor Documento de Cobro. - Gestor Municipal. - Nuevo Cajero General. - Nuevo Cajero Receptor. - Nuevo Gerente de Agua. - Nuevo Gerente de Arbitrios. - Nuevo Gestor de IUSI. - Perfil Cajero General PMT. - Perfil Gestión PMT. - Registro Lecturas de Agua. - Solicitud Cuenta Corriente Anual, entre otros. 		

Jutiapa, Jutiapa

No.	Producto Público		
2	<p>Realización de eventos de capacitación de acuerdo a necesidades identificadas en la municipalidad con los temas indicados a continuación:</p> <table border="1"> <tr> <td data-bbox="241 565 1130 1073"> <ul style="list-style-type: none"> a) Cierre contable y apertura de ejercicio fiscal 2023 (Inicialización de Saldos). b) Generalidades presupuestarias. c) Actualizaciones al MAFIM- 2a. Edición. d) Revisión y Análisis de Reportes de Gestión y Ejecución Presupuestaria. e) Módulo del IUSI en Servicios GL. f) Módulo de Arbitrios en Servicios GL. g) Planificación y Formulación Presupuestaria enfocado a GpR -SICOIN GL-. h) Planificación (Facebook live). i) Planificación y Presupuesto por Resultados. </td> <td data-bbox="1130 565 1858 1073"> <ul style="list-style-type: none"> j) Módulo de Caja -Servicios GL-. k) Uso del Sistema Soporte GL. l) Reportes Financieros. m) Préstamos, Donaciones y Convenios. n) Módulo de Agua en Servicios GL. o) Errores más comunes que se generan al elaborar un Presupuesto. p) Módulo de Contratos. q) Formulación Presupuestaria de Ingresos y egresos (Facebook live). r) Procesamiento Electrónico de Medios de Pago, entre otros. </td> </tr> </table>	<ul style="list-style-type: none"> a) Cierre contable y apertura de ejercicio fiscal 2023 (Inicialización de Saldos). b) Generalidades presupuestarias. c) Actualizaciones al MAFIM- 2a. Edición. d) Revisión y Análisis de Reportes de Gestión y Ejecución Presupuestaria. e) Módulo del IUSI en Servicios GL. f) Módulo de Arbitrios en Servicios GL. g) Planificación y Formulación Presupuestaria enfocado a GpR -SICOIN GL-. h) Planificación (Facebook live). i) Planificación y Presupuesto por Resultados. 	<ul style="list-style-type: none"> j) Módulo de Caja -Servicios GL-. k) Uso del Sistema Soporte GL. l) Reportes Financieros. m) Préstamos, Donaciones y Convenios. n) Módulo de Agua en Servicios GL. o) Errores más comunes que se generan al elaborar un Presupuesto. p) Módulo de Contratos. q) Formulación Presupuestaria de Ingresos y egresos (Facebook live). r) Procesamiento Electrónico de Medios de Pago, entre otros.
<ul style="list-style-type: none"> a) Cierre contable y apertura de ejercicio fiscal 2023 (Inicialización de Saldos). b) Generalidades presupuestarias. c) Actualizaciones al MAFIM- 2a. Edición. d) Revisión y Análisis de Reportes de Gestión y Ejecución Presupuestaria. e) Módulo del IUSI en Servicios GL. f) Módulo de Arbitrios en Servicios GL. g) Planificación y Formulación Presupuestaria enfocado a GpR -SICOIN GL-. h) Planificación (Facebook live). i) Planificación y Presupuesto por Resultados. 	<ul style="list-style-type: none"> j) Módulo de Caja -Servicios GL-. k) Uso del Sistema Soporte GL. l) Reportes Financieros. m) Préstamos, Donaciones y Convenios. n) Módulo de Agua en Servicios GL. o) Errores más comunes que se generan al elaborar un Presupuesto. p) Módulo de Contratos. q) Formulación Presupuestaria de Ingresos y egresos (Facebook live). r) Procesamiento Electrónico de Medios de Pago, entre otros. 		
3	<p>Capacitación en temas relacionados a las finanzas municipales, análisis e interpretación de indicadores financieros, según las siguientes metodologías:</p> <ul style="list-style-type: none"> a) Índice Consolidado Financiero Municipal -ICFM-. b) Ficha de seguimiento del -ICFM- e Informe -ICFM- año finalizado. c) Diagnóstico para el Fortalecimiento de las Finanzas Municipales. 		

Jutiapa, Jutiapa

No.	Producto Público
4	Elaboración y actualización de Guías de Usuario del Sistema de Contabilidad Integrada de Gobiernos Locales -SICOIN GL- y del Sistema Servicios GL las cuales se encuentran disponibles en el Portal de Gobiernos Locales en el siguiente enlace: https://portalgl.minfin.gob.gt seleccionando las opciones "Biblioteca Virtual", "Guías y Manuales", "Guías Sicoingl", "Guías Servicios GL", entre otras.
5	Manual de Administración Financiera Integrada Municipal -MAFIM- (Segunda Edición) el cual contiene la actualización de normas, procedimientos técnicos, administrativos y financieros que fortalecen los procesos de la gestión financiera municipal, favorece el control interno, la administración y el uso eficiente y eficaz de los recursos públicos, contribuyendo a la transparencia del gasto y la rendición de cuentas, éste se encuentra disponible en el Portal de Gobiernos Locales en el siguiente enlace: https://portalgl.minfin.gob.gt seleccionando las opciones "Biblioteca Virtual", "Guías y Manuales", "Manuales", "Manual de Administración Financiera Integrada Municipal (2a. Edición) 2022".
6	Tablero de Resultados del índice Consolidado Financiero Municipal -ICFM- el cual es un instrumento de análisis, monitoreo y evaluación que permite a través de indicadores financieros según la metodología, conocer las fortalezas y áreas de oportunidad de la gestión financiera municipal, útil para la toma de decisiones de las autoridades y funcionarios municipales, éste se encuentra disponible en el Portal de Gobiernos Locales en el siguiente enlace: https://portalgl.minfin.gob.gt seleccionando las opciones "Indicadores" y luego "ICFM".

Jutiapa, Jutiapa

No.	Producto Público
7	<p>Ficha de Seguimiento a la Gestión Financiera Municipal en la cual se pueden visualizar los resultados de la gestión financiera de los últimos dos años para realizar análisis comparativo y el seguimiento durante el ejercicio fiscal vigente de manera mensual, permitiendo a las autoridades y funcionarios municipales identificar fortalezas y oportunidades de mejora que orienten la labor para establecer estrategias de fortalecimiento financiero municipal; asimismo se pone a disposición el Informe ICFM año finalizado, el cual muestra el análisis general de los resultados de la gestión financiera del ejercicio fiscal finalizado. Ambos instrumentos se encuentran disponibles dentro del Sistema de Contabilidad Integrada de Gobiernos Locales -SICOINGL- en la siguiente ruta: "Ejecución", "Reportes Financieros", "Ficha de Seguimiento Municipal", "Informe ICFM año finalizado".</p>
8	<p>Tablero que muestra la ejecución presupuestaria de la municipalidad desde la perspectiva de los Objetivos de Desarrollo Sostenible -ODS-, Ejes del Plan Nacional de Desarrollo, Prioridades Nacionales, Metas Estratégicas de Desarrollo y Resultados Estratégicos, los cuales se pueden consultar desde el Portal de Gobiernos Locales en el siguiente enlace: https://portalgl.minfin.gob.gt seleccionando las opciones "Indicadores" y luego "Objetivos de Desarrollo Sostenible".</p>

Jutiapa, Jutiapa

No.	Producto Público		
9	Implementación de las siguientes herramientas informáticas y metodologías:		
	a) Sistema de Contabilidad Integrada de Gobiernos Locales -SICOIN GL-.	X	Implementada
	b) Sistema Servicios GL.	X	Implementada
	c) Aplicación (APP) Móvil para Toma de Lecturas de Agua.		Por implementar
	d) Generación de Boleto de Ornato Masivo.	X	Implementada
	e) Metodología del Índice Consolidado Financiero Municipal -ICFM-.		Por implementar
	f) Metodología "Diagnóstico para el Fortalecimiento de las Finanzas Municipales".		Por implementar
	g) Metodología "Gestión por Resultados".		Por implementar
	h) Cobro de servicios municipales con tarjeta de crédito y débito.		Por implementar
	i) Cobro de servicios municipales a través de BANCAMUNI.		Por implementar
	j) Cuenta Única del Tesoro Municipal -CUT-.	X	Implementada

Jutiapa, Jutiapa

Año	No.	Producto público	Beneficiarios	Monto (Q)
2020	1	Programa del Aporte Económico del Adulto Mayor (Activos).	1,404	Q 6,163,200.00
2020	2	Programa del Aporte Económico del Adulto Mayor (Nuevos Beneficiarios).	114	N/A
2021	3	Programa del Aporte Económico del Adulto Mayor (Activos).	1,336	Q 6,036,400.00
2021	4	Programa del Aporte Económico del Adulto Mayor (Nuevos Beneficiarios).	38	N/A
2022	5	Programa del Aporte Económico del Adulto Mayor (Activos).	1,434	Q 7,272,900.00
2022	6	Programa del Aporte Económico del Adulto Mayor (Nuevos Beneficiarios).	262	N/A
2023	7	Programa del Aporte Económico del Adulto Mayor (Activos).	1,582	Q 5,550,500.00
2023	8	Programa del Aporte Económico del Adulto Mayor (Nuevos Beneficiarios).	258	N/A

No.	Producto público	Comunidad	Aportes	Monto (Q)
1	Programa del Aporte Económico del Adulto Mayor.	Jutiapa	56,380	Q 25,023,000.00

Jutiapa, Jutiapa

No.	Producto público	Comunidad	Beneficiarios	Monto (Q)
1	Informe de Evaluación Socioeconómica.	Caserío Cielo Azul, Cantón Amayo Ingenio.	146	Q 1,283.00
2	Informe de Evaluación Socioeconómica.	Caserío El Congo, Cantón Valencia.	334	Q 1,283.00
3	Informe de Evaluación Socioeconómica.	Caserío El Rosario, Cantón Las Tunas.	351	Q 1,283.00
4	Informe de Evaluación Socioeconómica.	Caserío El Salitrillo, Cantón Las Tunas.	142	Q 1,283.00
5	Informe de Evaluación Socioeconómica.	Caserío Tasheca, Cantón Valencia del municipio.	305	Q 1,283.00
6	Identificación de Hogares sin Energía.	Caserío Las Mesetas, Aldea El Pinal.	N/I	LIBERTAD 15 DE SEPTIEMBRE DE 1821
7	Identificación de Hogares sin Energía.	Caserío Las Varas, Aldea El Carrizo.	196	
8	Identificación de Hogares sin Energía.	Caserío El Rosario, Cantón Tunas.	176	
9	Identificación de Hogares sin Energía.	Caserío El Tenosquito.	N/I	
10	Identificación de Hogares sin Energía.	Caserío La Esperanza, Aldea Sansupo.	N/I	

Jutiapa, Jutiapa

No.	Producto público	Comunidad	Beneficiarios	Monto (Q)
11	Identificación de Hogares sin Energía.	Caserío La Fragua, Cantón Valencia.	N/I	Q 4,186.00
12	Identificación de Hogares sin Energía.	Caserío Salitrillo, Cantón Tunas.	N/I	
13	Identificación de Hogares sin Energía.	Caserío Tasheca.	N/I	
14	Identificación de Hogares sin Energía.	Caserío Tasheca, Cantón Valencia.	N/I	
15	Identificación de Hogares sin Energía.	Cielo Azul, Cantón Amayo Ingenio.	N/I	
16	Plan Centinela verificación de calidad y cantidad en estaciones de servicio, plantas y depósitos de almacenamiento y expendios de GLP en cilindros. 41 Supervisiones técnicas de calidad y cantidad en estaciones de servicio, plantas y depósitos de almacenamiento y expendios de GLP en cilindros por personal Delegado de la DGH, durante el período 2020-agosto 2023.	Jutiapa.	Toda la población.	Q 67,929.21

Jutiapa, Jutiapa

No.	Producto público	Comunidad	Beneficiarios	Monto (Q)
1	Micro, pequeños y medianos empresarios beneficiados con créditos para desarrollo empresarial y proyectos.	Jutiapa.	579	Q 588,269,238.87*
2	Micro, pequeños y medianos empresarios beneficiados servicios de Desarrollo Empresarial.	Jutiapa.	108	
3	Servicios de desarrollo empresarial (Programa Tejiendo Alimentos).	Jutiapa.	152	Q 2,712,554.43*

*Los montos corresponden a los productos a nivel global.

Jutiapa, Jutiapa

No.	Producto público	Comunidad	Beneficiarios	Monto (Q)
10	REPOSICIÓN CARRETERA RD JUT 2 TRAMO CA 1 OR KM 124 LAS ANONAS JUTIAPA.	JUTIAPA	153,762	Q 5,308,460.97
11	REPOSICION CARRETERA CA-1 ORIENTE, TRAMO: TERCERA BRIGADA MILITAR DE INFANTERÍA, JUTIAPA - JUTIAPA, JUTIAPA.	JUTIAPA	167,049	Q 9,789,388.67
12	Familias Beneficiadas con subsidio para La Vivienda.	JUTIAPA	38	Q 1,330,000.00
13	COCINA , CASERÍO EL CONGO, JUTIAPA, JUTIAPA.	JUTIAPA	61	Q 92,435.00
14	COCINA , CANTÓN VALENCIA, JUTIAPA, JUTIAPA.	JUTIAPA	338	Q 92,435.00
15	COCINA, ALDEA LOS ANONOS, JUTIAPA, JUTIAPA	JUTIAPA	257	Q 92,435.00
16	COCINA, CASERÍO TASHECA, CANTÓN VALENCIA, JUTIAPA, JUTIAPA.	JUTIAPA	58	Q 92,435.00
17	COCINA, CASERÍO LA LABOR CANTÓN MARÍAS MONTAÑAS, JUTIAPA, JUTIAPA.	JUTIAPA	95	Q 92,435.00
18	REMOZAMIENTO ESCUELA OFICIAL URBANA MIXTA BARRIO LATINO, JUTIAPA, JUTIAPA.	JUTIAPA	164	Q 855,472.49
19	REMOZAMIENTO ESCUELA NORMAL DE EDUCACIÓN FÍSICA 8ª CALLE ZONA 1, BARRIO LATINO, JUTIAPA, JUTIAPA.	JUTIAPA	95	Q 629,157.38
20	EORM, CASERÍO LAS VICTORIAS CANTÓN MARÍAS MONTAÑAS, JUTIAPA, JUTIAPA.	JUTIAPA	82	Q 1,025,656.63
21	REPOSICIÓN CARRETERA CA-1 ORIENTE TRAMO TERCERA BRIGADA MILITAR DE INFANTERÍA JUTIAPA - JUTIAPA, JUTIAPA.	JUTIAPA	168,787	Q 1,977,654.26

Jutiapa, Jutiapa

Año	No.	Producto público	Comunidad	Beneficiarios	Monto (Q)
2020	1	Reforestación.	Jutiapa.	125	Q 9,441.28
2020	2	Capacitaciones.	Jutiapa cabecera.	1,374	Q 22,138.80
2021	3	Reforestación.	Amayo Ingenio.	1,500	Q 5,900.80
2021	4	Capacitaciones.	Cabecera Municipal.	234	Q 3,495.60
2021	5	Jornadas de Limpieza.	Cabecera Municipal.	2,000	Q 1,967.80
2022	6	Capacitaciones.	Cabecera Municipal.	240	Q 3,495.60
2022	7	Jornadas de Limpieza.	Sector UMG.	3,000	Q 983.90
2022	8	Reforestación.	El Peñón.	30	N/A

Jutiapa, Jutiapa

Año	No.	Producto público	Comunidad	Beneficiarios	Monto (Q)
2020	1	Asistencia y dotación de alimentos.	N/I	1,239	Q 403,294.50
	2	Regulación del patrimonio productivo agropecuario.	N/I	790	Q 81,588.78
2021	1	Asistencia y dotación de alimentos.	N/I	3,322	Q 1,377,766.28
	2	Regulación del patrimonio productivo agropecuario.	N/I	1,084	Q 86,675.31
	3	Seguro agropecuario / agrícola catastrófico.	N/I	23	Q 12,472.99
2022	1	Asistencia y dotación de alimentos.	N/I	968	Q 372,680.00
	2	Entrega de estipendios para el establecimiento de huertos familiares, para reactivación de unidades productivas; y para conservación de suelos y agua.	N/I	1,469	Q 1,469,000.00
	3	Productores (as) beneficiados con asistencia financiera para implementar sus sistemas productivos.	N/I	60	Q 1,193,900.00
	4	Regulación del patrimonio productivo agropecuario.	N/I	511	Q 118,387.72
	5	Seguro agropecuario / agrícola catastrófico.	N/I	212	Q 114,541.06
2023	1	Asistencia y dotación de alimentos.	N/I	7,716	Q 1,736,100.00
	2	Entrega de estipendios para el establecimiento de huertos familiares, para reactivación de unidades productivas; y para conservación de suelos y agua.	N/I	765	Q 765,000.00
	3	Regulación del patrimonio productivo agropecuario.	N/I	2,315	Q 110,762.83
	4	Seguro agropecuario / agrícola catastrófico.	N/I	1,299	Q 688,273.05

Jutiapa, Jutiapa

Dirección General del Deporte y la Recreación

Año	No.	Producto público	Comunidad	Beneficiarios	Monto (Q)
2020	1	000-024 Personas beneficiadas con actividades deportivas no escolares, no federadas y de recreación.	Jutiapa	201	N/A
2021	2	000-024 Personas beneficiadas con actividades deportivas no escolares, no federadas y de recreación.	Jutiapa	307	N/A
2021	3	000-029 Personas en situación de vulnerabilidad o riesgo social beneficiadas con actividades físicas y deportivas.	Jutiapa	1	N/A
2021	4	000-030 Festivales deportivos, recreativos y otros eventos de carácter especial, realizados para promover el acceso a la actividad física y la recreación.	Jutiapa	N/I	N/A
2022	5	000-024 Personas beneficiadas con actividades deportivas no escolares, no federadas y de recreación.	Jutiapa	310	N/A
2022	6	000-025 Mujeres beneficiadas con acceso a actividades físicas, recreativas y de sensibilización para la prevención de la violencia.	Jutiapa	125	N/A
2022	7	000-027 Personas que reciben implementos para actividades físicas, deportivas y de recreación física en su tiempo libre.	Jutiapa	2,029	N/A
2022	8	000-029 Eventos deportivos y recreativos en beneficio de personas en situación de vulnerabilidad o riesgo social.	Jutiapa	N/I	N/A
2022	9	000-030 Festivales deportivos, recreativos y otros eventos de carácter especial, realizados para promover el acceso a la actividad física y la recreación.	Jutiapa	N/I	N/A
2023	10	11-004 Mujeres beneficiadas con acceso a actividades físicas, recreativas y de sensibilización para la prevención de la violencia.	Jutiapa	730	N/A
2023	11	11-006 Personas que reciben implementos para actividades físicas, deportivas y de recreación física en su tiempo libre.	Jutiapa	2,313	N/A
2023	12	11-008 Festivales deportivos, recreativos y otros eventos de carácter especial, realizados para promover el acceso a la actividad física y la recreación.	Jutiapa	N/I	N/A

Jutiapa, Jutiapa

Dirección General de las Artes.

Año	No.	Producto público	Comunidad	Beneficiarios	Monto (Q)
2020	1	Academia Comunitaria de Arte.	Jutiapa	30	Q 36,000.00
2020	2	Academia Comunitaria de Arte.	Jutiapa	12	Q 31,500.00
2020	3	Academia Comunitaria de Arte.	Jutiapa	12	Q 36,000.00
2020	4	Orquesta Juvenil de Jutiapa.	Jutiapa	48	Q 95,500.00
2020	5	Artistas apoyados en la Iniciativa Apoyarte 2020.	Jutiapa	8	Q 24,000.00
2021	6	Academia Comunitaria de Arte.	Jutiapa	37	Q 28,000.00
2021	7	Orquesta Juvenil de Jutiapa.	Jutiapa	72	Q 67,500.00
2021	8	Artistas apoyados en la Iniciativa Apoyarte 2021.	Jutiapa	8	Q 24,000.00
2021	9	65 Inspecciones a nivel nacional a establecimientos que presentan espectáculos públicos y rastre os para verificación de establecimientos.	Jutiapa	1,296	Q 3,080.00
2022	10	25 Inspecciones a nivel nacional a establecimientos que presentan espectáculos públicos y rastre os para verificación de establecimientos.	Jutiapa	310	Q 980.00

Jutiapa, Jutiapa

Dirección General de Desarrollo Cultural y Fortalecimiento de las Culturas.

Año	No.	Producto público	Comunidad	Beneficiarios	Monto (Q)
2020	1	Sede Fomento y Salvaguarda de la Cultura Xinka.	Jutiapa	102	Q 10,446.00
2021	2	Casas de Desarrollo Cultural.	Jutiapa	504	Q 170,634.00
2021	3	Sede Fomento y Salvaguarda de la Cultura Xinka.	Jutiapa	133	Q 119,458.00
2021	4	Asambleas de Elección de Representantes de Pueblos Indígenas ante CODEDEs.	Jutiapa	50	Q 3,963.86
2021	5	Elaboración de murales para la divulgación de la multiculturalidad.	Jutiapa	8	Q 21,707.28
2022	6	Sede Fomento y Salvaguarda de la Cultura Xinka.	Jutiapa	60	Q 688,238.00
2023	7	Sede Fomento y Salvaguarda de la Cultura Xinka.	Jutiapa	68	Q 159,212.19

Jutiapa, Jutiapa

Acciones Actuales

No.	Producto público	Comunidad	Beneficiarios	Monto (Q)
1	CONSTRUCCIÓN HOSPITAL DE JUTIAPA.	JUTIAPA	N/I	N/A

Acciones Pendientes

No.	Producto público	Comunidad	Beneficiarios	Monto (Q)
1	CENTRO DE RECUPERACIÓN NUTRICIONAL -AVAL MSPAS-.	JUTIAPA	121,729	N/A

Jutiapa, Jutiapa

No.	Producto público	Comunidad	Beneficiarios.	Monto (Q)
1	Casos de investigación criminal, atendidos en apoyo al Ministerio Público.	Jutiapa	563,958 personas	Q 27,851.27
2	Seguimiento de casos de homicidios atendidos en apoyo al Ministerio Público.	Jutiapa	563,958 personas	Q 210.988.57
3	Personas capacitadas en seguridad vial.	Jutiapa	563,958 personas	Q 1,009,754.45
4	Licencias de conducir emitidas a personas.	Jutiapa	563,958 personas	Q 4,125,496.82
5	Puestos de Control de Seguridad Vial.	Jutiapa	563,958 personas	Q 4,528,065.50
6	Capacitaciones a la comunidad Educativa en Seguridad Vial.	Jutiapa	563,958 personas	Q 1,005,094.77
7	Operativos policiales antinarcóticos.	Jutiapa	563,958 personas	Q 1,832,315.65
8	Investigaciones antinarcóticas.	Jutiapa	563,958 personas	Q 74,348.33
9	Talleres impartidos a la comunidad educativa para prevenir el consumo y distribución de drogas.	Jutiapa	563,958 personas	Q 368.44
10	Patrullajes policiales a pie.	Jutiapa	168,787 personas	Q 924,966.22

Jutiapa, Jutiapa

No.	Producto público	Comunidad	Beneficiarios	Monto (Q)
11	Patrullajes policiales en vehículos.	Jutiapa	168,787 personas	Q 375,192.52
12	Patrullajes policiales en motocicletas.	Jutiapa	168,787 personas	Q 140,353.57
13	Patrullajes policiales en bicicletas.	Jutiapa	168,787 personas	Q 5,109.27
14	Atención a personas agredidas.	Jutiapa	168,787 personas	Q 1,038,717.94
15	Patrullajes policiales.	Jutiapa	168,787 personas	Q 1,235,308.39
16	Operativos policiales.	Jutiapa	168,787 personas	Q 1,220,394.63
17	Patrullajes policiales en mercados.	Jutiapa	168,787 personas	Q 171,378.99
18	Patrullajes policiales en protección a la naturaleza.	Jutiapa	168,787 personas	Q 170,401.24
19	Operativos policiales en protección a la naturaleza.	Jutiapa	168,787 personas	Q 25,829.73
20	Seguridad a personalidades, edificios y entidades.	Jutiapa	168,787 personas	Q 232,427.67

Jutiapa, Jutiapa

No.	Producto público	Comunidad	Beneficiarios	Monto (Q)
21	Servicios policiales para mantener y resguardar el orden público.	Jutiapa	168,787 personas	Q 243,210.99
22	Patrullajes policiales para brindar seguridad a personas migrantes y sus familias.	Jutiapa	168,787 personas	Q 109,708.56
23	Operativos policiales especializados para el control de homicidios.	Jutiapa	168,787 personas	Q 1,216,580.30
24	Patrullajes policiales motorizados en áreas focalizadas para la reducción de homicidios.	Jutiapa	168,787 personas	Q 580,984.99
25	Atención a mujeres víctimas de violencia con asesoría y acompañamiento policial.	Jutiapa	168,787 personas	Q 714.54
26	Asesoría y acompañamiento policial a mujeres víctimas de violencia.	Jutiapa	168,787 personas	Q 95,888.46
27	Operativos policiales para el control del expendio y consumo de bebidas alcohólicas, fermentadas o destiladas.	Jutiapa	168,787 personas	Q 19,360.11
28	Puestos policiales fijos para la prevención de extorsiones.	Jutiapa	168,787 personas	Q 906.26
29	Atención de denuncias recibidas por extorsión.	Jutiapa	168,787 personas	Q 957.85
30	Personas de la sociedad civil que reciben talleres de inducción y sensibilización en prevención del delito.	Jutiapa	563,958 personas	Q 6,542.17

Jutiapa, Jutiapa

No.	Producto público	Comunidad	Beneficiarios	Monto (Q)
31	Comisiones comunitarias capacitadas en prevención del delito.	Jutiapa	563,958 personas	Q 973.13
32	Comunidad educativa con talleres de capacitación y sensibilización en prevención del delito.	Jutiapa	563,958 personas	Q 360.04
33	Patrullajes policiales en beneficio de la población escolar (Escuelas Seguras).	Jutiapa	563,958 personas	Q 455,807.84
34	Personas en riesgo de cometer hechos delictivos beneficiados con programas de inducción conductual	Jutiapa	563,958 personas	Q 944.37
35	Sociedad civil que reciben talleres de inducción y sensibilización en prevención del delito.	Jutiapa	563,958 personas	Q 96,599.35
36	Comisiones comunitarias capacitadas en prevención del delito.	Jutiapa	563,958 personas	Q 3,117.45
37	Comunidad educativa con programas de modificación conductual.	Jutiapa	563,958 personas	Q 3,084.52
38	Población de centros escolares cuentan con patrullajes policiales de seguridad preventiva (Escuelas Seguras).	Jutiapa	563,958 personas	Q 16,182.93
39	Comisiones comunitarias conformadas para la prevención del delito.	Jutiapa	563,958 personas	Q 6,230.21
40	Personas de la sociedad civil que reciben talleres de inducción y sensibilización en prevención del delito	Jutiapa	563,958 personas	Q 20,112.73

Jutiapa, Jutiapa

No.	Producto público	Comunidad	Beneficiarios	Monto (Q)
41	Comunidad educativa con talleres de capacitación y sensibilización en prevención del delito.	Jutiapa	563,958 personas	Q 22,210.23
42	Comisiones comunitarias capacitadas en prevención del delito.	Jutiapa	563,958 personas	Q 1,765.24
43	Patrullajes policiales en beneficio de la población escolar (escuelas seguras).	Jutiapa	563,958 personas	Q 141,606.08
44	Comunidad beneficiada con eventos interculturales, multiétnicos y deportivos con enfoque de género.	Jutiapa	563,958 personas	Q 5,928.31
45	Patrullajes policiales en beneficio de la población escolar.	Jutiapa	563,958 personas	Q 179,793.55
46	Comunidad beneficiada con eventos interculturales, multiétnicos y deportivos con enfoque de género, para fomentar la convivencia pacífica.	Jutiapa	563,958 personas	Q 171,205.40
47	Espacios públicos habilitados para actividades de recreación, arte y deportes para la prevención de la violencia y el delito.	Jutiapa	563,958 personas	Q 166,022.86
48	Juntas escolares organizadas para prevención de la violencia social y situacional.	Jutiapa	563,958 personas	Q 198,155.52
49	Personas de la sociedad civil capacitadas en temas de cultura permisiva, uso de drogas, armas de fuego y resolución de conflictos para la prevención de homicidios.	Jutiapa	563,958 personas	Q 30,516.93
50	Personas de la sociedad civil y comunidad educativa capacitada y sensibilizada en la prevención de factores que generan violencia contra la mujer.	Jutiapa	563,958 personas	Q 12,626.63
51	Comunidad educativa y personas de la sociedad civil que reciben orientación y capacitación para la prevención de extorsiones.	Jutiapa	563,958 personas	Q 4,691.59
52	Capacitación y sensibilización a la sociedad civil y comunidad educativa en la prevención de factores que generan violencia contra la mujer.	Jutiapa	563,958 personas	Q 113,443.78

Jutiapa, Jutiapa

No.	Producto público	Comunidad	Beneficiarios	Monto (Q)
1	Operaciones Terrestres.	Jutiapa	563,958	Q 66,879,414.54
2	Operaciones marítimas.	Jutiapa	563,958	Q 78,717,011.76
3	Acciones de Prevención, contención y respuesta ante Covid-19.	Jutiapa	42,469	Q 51,554,898.68
4	Operaciones Terrestres.	Jutiapa	563,958	Q 51,103,810.00
5	Operaciones Marítimas.	Jutiapa	563,958	Q 35,384,590.00
6	Acciones de Prevención, contención y respuesta ante Covid-19.	Jutiapa	42,469	Q 4,193,130.47
7	Mejoramiento red vial terciaria	Jutiapa	188,889	Q 4,916,170.88
8	Apoyo a reforestación.	Jutiapa	168,787	Q 317,070.00
9	Operación de Protección ambiental	Jutiapa	168,787	Q 1,139,480.00
10	Mejoramiento red vial terciaria.	Jutiapa	188,889	Q 4,916,170.88
11	Apoyo a reforestación.	Jutiapa	53,944	Q 312,070.00
12	Actividades de Protección ambiental.	Jutiapa	45,742	Q 954,000.00
13	Mejoramiento red vial terciaria.	Jutiapa	188,889	Q 4,916,170.88

Jutiapa, Jutiapa

No.	Producto público	Comunidad	Beneficiarios	Monto (Q)
1	Apoyo en la realización de Barrido de comunidades para otorgar transferencias no condicionadas de PMA.	El Carrizo, El Salitrillo, La Fuente, La Fragua, Cerritos, Cerro La Cruz y La cuesta.	644	N/A
2	Institucionalizar carrera 3K dentro de las actividades de la feria nacional ganadera anual, para recaudación de alimentos para atender a las familias de los niños desnutridos del municipio. Las raciones de alimentos recaudadas fueron entregadas por parte de los dos distritos de salud de Jutiapa.	Todo el municipio.	Todo el municipio.	N/A
3	Inicio de formación del banco de alimentos municipal, con el objeto de poder atender a familias vulnerables de INSAN.	Todo el Municipio.	Todo el Municipio.	N/A
4	Gestión de Alimentos para niños con problemas desnutrición del departamento de Jutiapa, que se realizó desde el seno de la CODESAN.	Todo el Departamento.	Madres de Niños con Desnutrición. *	N/A
5	Apoyo en la recepción de expedientes para las gestión de alimentos por INSAN, por Emergencia y por Medidas Cautelares o Judiciales.	Todo el Departamento.	Familias Vulnerables, Madres de niños con DA, Adulto Mayor, Madres de niños con problemas congénitos.*	N/A

* La cantidad de beneficiarios corresponde a nivel departamental

Jutiapa, Jutiapa

Inversiones de Consejos de Desarrollo Departamental.

Ejercicio Fiscal 2020

No.	SNIP	Producto público	Comunidad	Beneficiarios	Monto (Q)
1	223383	DRENAJES.	Casco Urbano.	5,000	Q 9,687,369.64
2	242042	DRENAJES.	Barrio El Chaparrón.	2,500	Q 5,662,202.36
			TOTAL	7,500	Q 15,349,572.00

Jutiapa, Jutiapa

Ejercicio Fiscal 2021

No.	SNIP	Producto público	Comunidad	Beneficiarios	Monto (Q)
1	260121	AGUA POTABLE.	Aldea Cerro Gordo, municipio de Jutiapa, departamento de Jutiapa.	4,905	Q 4,535,934.56
2	260129	DRENAJES.	Aldea Río de la Virgen, municipio de Jutiapa, departamento de Jutiapa.	770	Q 2,000,000.00
3	260150	DRENAJES.	Asentamiento 29 de Diciembre, municipio de Jutiapa, departamento de Jutiapa.	465	Q 890,000.00
4	260154	DRENAJES.	Colonia La Nueva, municipio de Jutiapa, departamento de Jutiapa.	954	Q 1,342,518.00
5	242042	DRENAJES.	municipio de Jutiapa, departamento de Jutiapa.	N/I	Q 3,453,943.44
			TOTAL	7,094	Q 12,222,396.00

Jutiapa, Jutiapa

Ejercicio Fiscal 2022

No.	SNIP	Producto público	Comunidad	Beneficiarios	Monto (Q)
1	260165	CENTRO DE SALUD.	Aldea La Cuesta, Cantón Tunas, Jutiapa, Jutiapa.	4,000	Q 445,000.00
2	278183	DRENAJES.	Aldea El Tablón, Jutiapa, Jutiapa.	300	Q 2,000,000.00
3	278289	MEJORAMIENTO CAMINO.	Colonia Las Victorias, Jutiapa, Jutiapa.	1,500	Q 1,537,250.00
4	260162	ESCUELA PRIMARIA.	Barrio Cerro Colorado Sector I, Jutiapa, Jutiapa.	200	Q 1,850,000.00
5	242027	AGUA POTABLE.	Cantón Pipiltepeque Abajo, Jutiapa, Jutiapa.	200	Q 1,850,000.00
6	294214	AGUA POTABLE.	Colonia Valle del Sol, Jutiapa, Jutiapa.	100	Q 450,000.00
7	293403	AGUA POTABLE.	Caserío San Mororo, Cantón Tunas, Jutiapa, Jutiapa.	100	Q 654,786.00
8	294219	AGUA POTABLE.	Colonia Buenos Aires, Sector I, Jutiapa, Jutiapa.	100	Q 450,000.00

Jutiapa, Jutiapa

Ejercicio Fiscal 2022

No.	SNIP	Producto público	Comunidad	Beneficiarios	Monto (Q)
9	294228	AGUA POTABLE.	Barrio Cerro Colorado Sector I, Jutiapa, Jutiapa.	100	Q 450,000.00
10	294246	DRENAJES.	Caserío Piedra Blanca, Cantón Río de la Virgen, Jutiapa, Jutiapa.	200	Q 750,000.00
11	294248	DRENAJES.	Cantón San Antonio, Jutiapa, Jutiapa.	250	Q 1,000,000.00
12	294249	DRENAJES.	Aldea Trancas I, Jutiapa, Jutiapa.	250	Q 1,832,310.00
13	294251	MEJORAMIENTO CAMINO.	Caserío El Enganche San José Buena Vista, Jutiapa, Jutiapa.	1,200	Q 750,000.00
14	294252	MEJORAMIENTO CAMINO.	Cantón Río de La Virgen, Jutiapa, Jutiapa.	1,200	Q 750,000.00
15	294253	MEJORAMIENTO CAMINO.	Caserío El Rinconcito, Cantón Río de La Virgen, Jutiapa, Jutiapa.	1,200	Q 750,000.00
16	293401	ESCUELA PRIMARIA.	Aldea Jícaro Grande, Jutiapa, Jutiapa.	180	Q 400,000.00
17	293404	AGUA POTABLE.	Colonia Las Victorias, Jutiapa, Jutiapa.	125	Q 611,298.00
			TOTAL	11,205	Q 16,530,644.00

Jutiapa, Jutiapa

Ejercicio Fiscal 2023

No.	SNIP	Producto público	Comunidad	Beneficiarios	Monto (Q)
1	260165	CENTRO DE SALUD.	ALDEA LA CUESTA.	4,000	Q 445,000.00
2	278183	DRENAJES.	ALDEA EL TABLÓN.	350	Q 2,000,000.00
3	278289	MEJORAMIENTO CAMINO.	COLONIA LAS VICTORIAS HACIA ALDEA EL BARREAL.	1,500	Q 1,537,250.00
4	260162	ESCUELA PRIMARIA.	JUTIAPA.	300	Q 1,850,000.00
5	242027	AGUA POTABLE.	ALDEA PIPILTEPEQUE.	250	Q 1,850,000.00
6	294214	AGUA POTABLE.	COLONIA VALLE DEL SOL.	200	Q 450,000.00
7	293403	AGUA POTABLE.	ALDEA SAN MORORO.	275	Q 855,694.00
8	294219	AGUA POTABLE.	COLONIA BUENOS AIRES.	200	Q 450,000.00
9	294228	AGUA POTABLE.	CALLE FINAL DE CALLEJÓN CASTILLO	200	Q 450,000.00

Jutiapa, Jutiapa

Ejercicio Fiscal 2023

No.	SNIP	Producto público	Comunidad	Beneficiarios	Monto (Q)
10	294246	DRENAJES.	CASERÍO PIEDRA BLANCA.	300	Q 750,000.00
11	294248	DRENAJES.	ALDEA SAN ANTONIO.	500	Q 1,000,000.00
12	294249	DRENAJES.	ALDEA TRANCAS I.	600	Q 1,832,310.00
13	294251	MEJORAMIENTO CAMINO.	CANTÓN SAN JOSÉ BUENA VISTA.	800	Q 750,000.00
14	294252	MEJORAMIENTO CAMINO.	ALDEA RÍO DE LA VÍRGEN.	800	Q 750,000.00
15	294253	MEJORAMIENTO CAMINO.	ALDEA RÍO DE LA VÍRGEN.	700	Q 667,250.00
16	293401	ESCUELA PRIMARIA.	ALDEA JÍCARO GRANDE.	200	Q 400,000.00
17	293404	AGUA POTABLE.	JUTIAPA.	200	Q 611,298.00
18	242021	AGUA POTABLE.	Aldea Amayo Sitio, Jutiapa, Jutiapa.	300	Q 2,547,697.00
			TOTAL	11,675	Q 19,196,499.00

Jutiapa, Jutiapa

Ejercicio Fiscal 2024

No.	SNIP	Producto público	Comunidad	Beneficiarios	Monto (Q)
1	313961	AGUA POTABLE.	CASERÍO LOS CHIVOS, CANTÓN AMAYO SITIO.	300	Q 1,300,000.00
2	313963	AGUA POTABLE.	ALDEA MATILISGUATE, CANTÓN CANOAS.	600	Q 3,902,721.00
3	313964	AGUA POTABLE.	CASERÍO EL COHETERO, CANTÓN SAN JOSÉ BUENA VISTA.	600	Q 1,200,000.00
4	313965	AGUA POTABLE.	CASERÍO EL COPALAR, CANTÓN SAN JOSÉ BUENA VISTA.	600	Q 1,200,000.00
5	315764	ALCANTARILLADO SANITARIO.	COLONIA LAS VICTORIAS, CASCO URBANO.	300	Q 890,000.00
6	315766	ALCANTARILLADO SANITARIO.	COLONIA CANDELARIA, CASCO URBANO.	300	Q 880,000.00

Jutiapa, Jutiapa

Ejercicio Fiscal 2024

No.	SNIP	Producto público	Comunidad	Beneficiarios	Monto (Q)
7	315775	ALCANTARILLADO SANITARIO.	COLONIA VALLE DEL SOL.	300	Q 890,000.00
8	313966	ALCANTARILLADO SANITARIO.	ALDEA LA MINA, CANTÓN TUNAS.	350	Q 1,675,713.00
9	313967	ALCANTARILLADO SANITARIO.	ALDEA TRANCAS I.	250	Q 880,000.00
10	313968	ALCANTARILLADO SANITARIO.	CASERÍO PIEDRA BLANCA, CARON RÍO DE LA VÍRGEN.	250	Q 890,000.00
11	313969	ALCANTARILLADO SANITARIO.	COLONIA MARTA Y MARÍA, CASCO URBANO.	250	Q 890,000.00
12	315781	ESCUELA PRIMARIA.	CANTÓN AMAYO INGENIO.	200	Q 890,000.00
13	313970	CAMINO RURAL.	DEL PUENTE DE LA TUNERA A CASERÍO EL RODEO.	1,800	Q 3,359,387.00
14	313971	CAMINO RURAL.	ALDEA RÍO DE LA VÍRGEN A CASERÍO EL RINCONCITO CON BIFURCACIÓN A COLONIA VILLA HERMOSA.	1,800	Q 3,359,387.00



Jutiapa, Jutiapa

Logros					
Año	No.	Producto público	Comunidad	Beneficiarios	Monto (Q)
2023	1	CONSTRUCCIÓN REDES Y LÍNEAS ELÉCTRICAS DE DISTRIBUCIÓN, CASERÍO CIELO AZUL, CANTÓN AMAYO INGENIO, MUNICIPIO DE JUTIAPA, DEPARTAMENTO DE JUTIAPA.	CASERÍO CIELO AZUL, CANTÓN AMAYO INGENIO.	38	Q 963,473.40
2023	2	CONSTRUCCIÓN REDES Y LÍNEAS ELÉCTRICAS DE DISTRIBUCIÓN, CASERÍO CONGO, CANTÓN VALENCIA, MUNICIPIO DE JUTIAPA, DEPARTAMENTO DE JUTIAPA.	CASERÍO CONGO, CANTÓN VALENCIA.	78	Q 1,445,291.55
2023	3	CONSTRUCCIÓN REDES Y LÍNEAS ELÉCTRICAS DE DISTRIBUCIÓN, CASERÍO EL ROSARIO, CANTÓN LAS TUNAS, MUNICIPIO DE JUTIAPA, DEPARTAMENTO DE JUTIAPA.	CASERÍO EL ROSARIO, CANTÓN LAS TUNAS.	88	Q 1,069,149.39
2023	4	CONSTRUCCIÓN REDES Y LÍNEAS ELÉCTRICAS DE DISTRIBUCIÓN, CASERÍO EL SALITRILLO, CANTÓN LAS TUNAS, MUNICIPIO DE JUTIAPA, DEPARTAMENTO DE JUTIAPA.	CASERÍO EL SALITRILLO, CANTÓN LAS TUNAS.	39	Q 635,504.03

Jutiapa, Jutiapa

No.	Producto público	Comunidad	Beneficiarios	Monto (Q)
1	PERSONAS BENEFICIADAS CON FORMACIÓN OCUPACIONAL CERTIFICABLE.	JUTIAPA	1,400	N/A
2	PERSONAS BENEFICIADAS CON CAPACITACIÓN NO CERTIFICABLE.	JUTIAPA	12,307	N/A
3	PERSONAS BENEFICIADAS CON CERTIFICACIÓN LABORAL.	JUTIAPA	46	N/A
4	EMPRESAS BENEFICIADAS CON ASISTENCIA TÉCNICA.	JUTIAPA	14	N/A

Año	No.	Producto público	Comunidad	Beneficiarios	Monto (Q)
2020 - 2022	1	PERSONAS BENEFICIADAS CON FORMACIÓN OCUPACIONAL CERTIFICABLE.	JUTIAPA	1,352	N/A
2023	2	PERSONAS BENEFICIADAS CON FORMACIÓN OCUPACIONAL CERTIFICABLE.	JUTIAPA	48	N/A

Jutiapa, Jutiapa

Año	No.	Producto público	Comunidad	Beneficiarios	Monto (Q)
2020 - 2022	1	PERSONAS BENEFICIADAS CON CAPACITACIÓN NO CERTIFICABLE.	JUTIAPA	8,826	N/A
2023	2	PERSONAS BENEFICIADAS CON CAPACITACIÓN NO CERTIFICABLE.	JUTIAPA	3,481	N/A
2020 - 2022	1	PERSONAS BENEFICIADAS CON CERTIFICACIÓN LABORAL.	JUTIAPA	32	N/A
2023	2	PERSONAS BENEFICIADAS CON CERTIFICACIÓN LABORAL.	JUTIAPA	14	N/A
2020 - 2022	1	EMPRESAS BENEFICIADAS CON ASISTENCIA TÉCNICA	JUTIAPA	12	N/A
2023	2	EMPRESAS BENEFICIADAS CON ASISTENCIA TÉCNICA.	JUTIAPA	2	N/A

Jutiapa, Jutiapa

No.	Producto público	Comunidad	Beneficiarios	Monto (Q)
1	Cursos de capacitación.	Departamento de Jutiapa.	16	Q 811.84
2	Elaboración y actualización del Mapa Guía Departamental.	Departamento de Jutiapa.	Turistas nacionales e internacionales.	Q 2,045.45
3	Asistencia en eventualidades.	Departamento de Jutiapa.	Turistas nacionales e internacionales.	Q 38,000.00
4	Asistencia en eventualidades.	Departamento de Jutiapa.	Turistas nacionales e internacionales.	Q 38,000.00
5	Asistencia en eventualidades.	Departamento de Jutiapa.	Turistas nacionales e internacionales.	Q 38,000.00
6	Asistencia en eventualidades.	Departamento de Jutiapa.	Turistas nacionales e internacionales.	Q 38,000.00

LIBERTAD
15 DE
SEPTIEMBRE
DE 1821

Jutiapa, Jutiapa

No.	Producto público	Comunidad	Beneficiarios	Monto (Q)
1	Préstamos.	Jutiapa	1 entidad	Q 17,311,801.85
2	Servicios de laboratorio de agua.	Jutiapa	2 entidades	N/A

Año	No.	Producto público	Comunidad	Beneficiarios	Monto (Q)
2020	1	Capacitación en Gestión Municipal a autoridades, funcionarios y empleados municipales.	Área Urbana	2,062 personas	Q 544,003.18
	2	Capacitación en gestión social a empleados municipales y sociedad civil urbana organizada.	Área Urbana	1,813 personas	Q 715,024.39
	3	Capacitación en temas de administración, finanzas y en elaboración de instrumentos dirigida a autoridades, funcionarios y empleados municipales.	Área Urbana	231 personas	Q 878,075.56
2021	1	Capacitación en Gestión Municipal a autoridades, funcionarios y empleados municipales.	Área Urbana	3,884 personas	Q 592,142.96
	2	Capacitación en gestión social a empleados municipales y sociedad civil urbana organizada.	Área Urbana	2,381 personas	Q 771,469.21
	3	Capacitación en temas de administración, finanzas y en elaboración de instrumentos dirigida a autoridades, funcionarios y empleados municipales.	Área Urbana	1,034 personas	Q 776,018.27

***Nota: Cifras a nivel nacional**

Jutiapa, Jutiapa

Año	No.	Producto público	Comunidad	Beneficiarios	Monto (Q)
2022	1	Capacitación en Gestión Municipal a autoridades, funcionarios y empleados municipales.	Área Urbana	4,389 personas	Q 588,997.74
	2	Capacitación en gestión social a empleados municipales y sociedad civil urbana organizada.	Área Urbana	2,803 personas	Q 805,028.26
	3	Capacitación en temas de administración, finanzas y en elaboración de instrumentos dirigida a autoridades, funcionarios y empleados municipales.	Área Urbana	231 personas	Q 785,660.88
2023	1	Capacitación en Gestión Municipal a autoridades, funcionarios y empleados municipales.	Área Urbana	2,126 personas	Q 374,429.30
	2	Capacitación en gestión social a empleados municipales y sociedad civil urbana organizada.	Área Urbana	1,818 personas	Q 512,970.23
	3	Capacitación en temas de administración, finanzas y en elaboración de instrumentos dirigida a autoridades, funcionarios y empleados municipales.	Área Urbana	109 personas	Q 474,689.80

***Nota: Cifras a nivel nacional**

Jutiapa, Jutiapa

Año	No.	Producto público	Comunidad	Ha. Afec.	Beneficiarios	Monto (Q)	
2020	1	Incendios Forestales y No Forestales Atendidos.	Faldas del Volcán Culma.	1	N/A	Q 9,882,225.10	**
	2		Aldea Río de la Virgen.	254.5	N/A		
	3		Cerro de La Cruz.	1	N/A		
	4		La Vega.	21	N/A		
	5		Caserío El Salto Del Arenal, Cantón Encino Gacho.	45	N/A		
	6		Cerro La Cruz	0.5	N/A		
	7		Aldea Encino Gacho.	15	N/A		
	8		Cantón Apantes	18	N/A		
2021	1	Incendios Forestales y No Forestales Atendidos.	Cerro La Bandera.	62	N/A	Q 8,405,144.71	**
	2		Aldea Encino Gacho.	39	N/A		
	1	Coordinadoras Municipales para la Reducción de Desastres.	Jutiapa.	N/I	N/A	Q 1,383,978.57	**

Jutiapa, Jutiapa

Año	No.	Producto público	Comunidad	Ha. Afec.	Beneficiarios	Monto (Q)	
2022	1	Incendios Forestales y NO Forestales atendidos.	Cerro La Bandera.	8	N/A	Q 9,930.624.02	**
	2		Volcán Culma.	0.5	N/A		
	3		Aldea Las Victorias.	75	N/A		
	4		Caserío Tierra Blanca.	15	N/A		
	5		Caserío San Antonio.	16	N/A		
	6		Aldea Piedras Blancas, Cerro La Bandera.	1	N/A		
	7		El Izotal.	1	N/A		
	8		Aldea Encino Gacho.	35	N/A		



Jutiapa, Jutiapa

Año	No.	Producto público	Comunidad	Ha. Afec.	Beneficiarios	Monto (Q)	
2023	1	Incendios Forestales y No Forestales Atendidos.	Aldea Encino Gacho.	180	N/A	Q 5,607,818.70	**
	2		Cerro La Bandera.	7	N/A		
	3		Volcán Apastepeque.	9	N/A		
	4		Aldea Buena Vista.	130	N/A		
	5		Aldea La Perla.	1	N/A		
	6		Aldea La Pava.	4	N/A		
	7		Aldea María Montañas.	15	N/A		

** NOTA: El monto consignado representa lo ejecutado en forma global para el ejercicio fiscal indicado.

Alejandro Eduardo Giammattei Falla
Señor Presidente de la República

Secretaría de Coordinación
Ejecutiva de la Presidencia

Álvaro Leonel Díaz Velásquez
Secretario de Coordinación Ejecutiva

Danilo José Soto Castañeda
Subsecretario de Coordinación Ejecutiva

Victor Hugo Paiz Gómez
Subsecretario para la Descentralización

Leonel Eduardo Girón Véliz
Director del Sistema de Consejos de Desarrollo

Luis Eduardo Orozco Orellana
Director General para la Descentralización

Jonathan Arnulfo Del Cid López
Director de Informática

Jesús Felipe Polanco Tello
Director Técnico de Operaciones

Luis Alfonso Rodas Guzmán
Director de Planificación

Jennifer Cristina García Marroquín
Directora de Comunicación social

Luz Azucena Mendoza Cajbón
Directora Administrativa Financiera

María José Sánchez Mejía
Directora de Asesoría Jurídica

Alberto Emmanuel Soto de León
Director de Auditoría Interna

Isis Ana Graciela Serrano Lemus
Asesoría Técnica

Saúl Nehemías Obando Mejía
Dirección Técnica de Operaciones

David Roberto Barrera Valenzuela
Dirección Técnica de Operaciones

Autorizado

Alejandro Eduardo Giammattei Falla
Señor Presidente de la República

Álvaro Leonel Díaz Velásquez
Secretario de Coordinación Ejecutiva de la Presidencia

Elaborado

Despacho
Secretaría de Coordinación Ejecutiva de la Presidencia

Subsecretaría de Coordinación Ejecutiva
Secretaría de Coordinación Ejecutiva de la Presidencia

Revisado

Dirección del Sistema de Consejos de Desarrollo
Dirección Técnica de Operaciones
Dirección de Descentralización

Diseño y diagramación

Dirección de Comunicación Social

340 municipios
fuertes,
hacen un Estado fuerte!

ACCESO A INFORMACIÓN DIGITAL



<https://scep.gob.gt/carta-de-navegacion-municipal/>