



# Carta de navegación Municipal

## MUNICIPALIDAD DE JALAPA, JALAPA



GOBIERNO de GUATEMALA  
Dr. ALEJANDRO GIAMMATTEI

MINISTERIO DE SERVICIOS PÚBLICOS



GOBIERNO de GUATEMALA  
Dr. ALEJANDRO GIAMMATTEI

MINISTERIO DE TRABAJO Y PREVISIÓN SOCIAL



GOBIERNO de GUATEMALA  
Dr. ALEJANDRO GIAMMATTEI

MINISTERIO DE CULTURA Y DEPORTE



GOBIERNO de GUATEMALA  
Dr. ALEJANDRO GIAMMATTEI

MINISTERIO DE AMBIENTE Y RECURSOS NATURALES



GOBIERNO de GUATEMALA  
Dr. ALEJANDRO GIAMMATTEI

MINISTERIO DE SALUD PÚBLICA Y ASISTENCIA SOCIAL



GOBIERNO de GUATEMALA  
Dr. ALEJANDRO GIAMMATTEI

MINISTERIO DE AGRICULTURA, GANADERÍA Y ALIMENTACIÓN



GOBIERNO de GUATEMALA  
Dr. ALEJANDRO GIAMMATTEI

MINISTERIO DE COOPERACIÓN



GOBIERNO de GUATEMALA  
Dr. ALEJANDRO GIAMMATTEI

MINISTERIO DE EDUCACIÓN



GOBIERNO de GUATEMALA  
Dr. ALEJANDRO GIAMMATTEI

SECRETARÍA DE SEGURIDAD ALIMENTARIA Y NUTRICIONAL DE LA PRESIDENCIA DE LA REPÚBLICA



GOBIERNO de GUATEMALA  
Dr. ALEJANDRO GIAMMATTEI

SECRETARÍA PRESIDENCIAL DE LA VELOCIDAD



GOBIERNO de GUATEMALA  
Dr. ALEJANDRO GIAMMATTEI

COMISIÓN PRESIDENCIAL DE ASUNTOS MUNICIPALES



Instituto Guatemalteco de Turismo



SEGEPLAN



LIBERTAD  
15 DE  
SEPTIEMBRE  
DE 1821

## Estimados Alcaldes y Alcaldesas:

Me dirijo a ustedes con un mensaje de profundo compromiso y gratitud en este importante momento de transición de gobierno. Como Presidente de la República de Guatemala, identificado plenamente con el municipalismo y la necesidad de fortalecer el poder local, es mi deber informarles sobre los alcances y resultados a nivel local y nacional, y cómo orientar de mejor manera los retos del desarrollo en las 340 municipalidades del país.

En este sentido, deseo resaltar el análisis exhaustivo realizado por la Secretaría de Coordinación Ejecutiva de la Presidencia, los Ministerios y demás instituciones que reportan los logros alcanzados a nivel sectorial y del Sistema de Consejos de Desarrollo, así como las brechas que se deben superar. Los datos recopilados en este análisis, proporcionan una base sólida para la toma inteligente y oportuna de decisiones en cada municipalidad, por lo que se ilustran las prioridades de su municipio, así como las transferencias financieras que el Organismo Ejecutivo traslada de manera efectiva y oportuna a todas las municipalidades del país, lo que ha permitido ir cerrando brechas y asegurar un futuro más próspero.

El Sistema de Consejos de Desarrollo ha sido una herramienta fundamental para fomentar la participación ciudadana y garantizar que las necesidades de nuestras comunidades sean atendidas de manera adecuada. Gracias al esfuerzo conjunto entre el Gobierno central y las

municipalidades, se han logrado avances notables en el desarrollo local y en la mejora de la calidad de vida de nuestros ciudadanos, fortaleciendo así el municipalismo.

Es importante reconocer que aún existen retos por alcanzar. Estos retos y brechas demandan como país, redoblar esfuerzos y a trabajar de la mano para superar las adversidades. Con la información proporcionada por el Gobierno central en este documento, estamos en una posición sólida para tomar decisiones informadas que nos permitan avanzar hacia una Guatemala con más desarrollo. Hacer gobierno implica recordar que el verdadero poder radica en la unidad, complementariedad y colaboración, por lo que trabajar en conjunto para beneficio de las comunidades, asegura construir una Guatemala más fuerte, más unida y más próspera.

**"Que Dios bendiga Guatemala".  
Con gratitud y compromiso,**

**Dr. Alejandro Giammattei  
Presidente de la República**

LIBERTAD  
15 DE  
SEPTIEMBRE  
DE 1821



## Eficiencia en aportes a Consejos de Desarrollo, Departamental, Jalapa 2020 - 2023

No.	Municipio	Porcentaje de ejecución 2020	Porcentaje de ejecución 2021	Porcentaje de ejecución 2022	Porcentaje de ejecución 2023	Porcentaje de ejecución 2020 - 2023
1	San Luis Jilotepeque	100%	100%	100%	89%	97%
2	Monjas	93%	100%	93%	58%	84%
3	San Carlos Alzatate	98%	100%	100%	43%	83%
4	San Manuel Chaparrón	98%	100%	100%	27%	78%
5	Jalapa	99%	99%	100%	26%	77%
6	Mataquesuintla	100%	100%	100%	3%	72%
7	San Pedro Pinula	83%	99%	99%	16%	70%

\*Información al mes de agosto 2023.

## Jalapa, Jalapa

### Asignación IVA-PAZ CODEDE

Al mes de agosto de 2023

Ejercicio Fiscal	Monto Aprobado	Saldo de Arrastre (Ejercicio fiscal anterior)	Monto Real	Monto Desembolsado	Saldo de Arrastre (Ejercicio fiscal actual)	Porcentaje de Ejecución
2020	Q21.375.824,00	-Q5.175.749,51	Q16.200.074,49	Q21.115.824,00	Q260.000,00	99%
2021	Q21.375.824,00	-Q260.000,00	Q21.115.824,00	Q21.095.824,00	Q280.000,00	99%
2022	Q25.195.680,00	-Q280.000,00	Q24.915.680,00	Q25.195.680,00	Q0,00	100%
2023	Q29.333.213,00	Q0,00	Q29.333.213,00	Q7.598.879,80	Q21.734.333,20	26%
<b>Total</b>	<b>Q97.280.541,00</b>	<b>-Q5.715.749,51</b>	<b>Q91.564.791,49</b>	<b>Q75.006.207,80</b>	<b>Q22.274.333,20</b>	<b>77%</b>

1

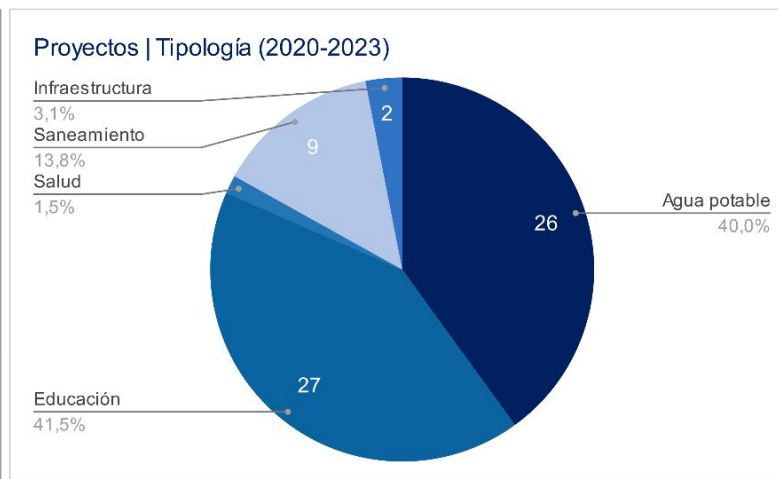
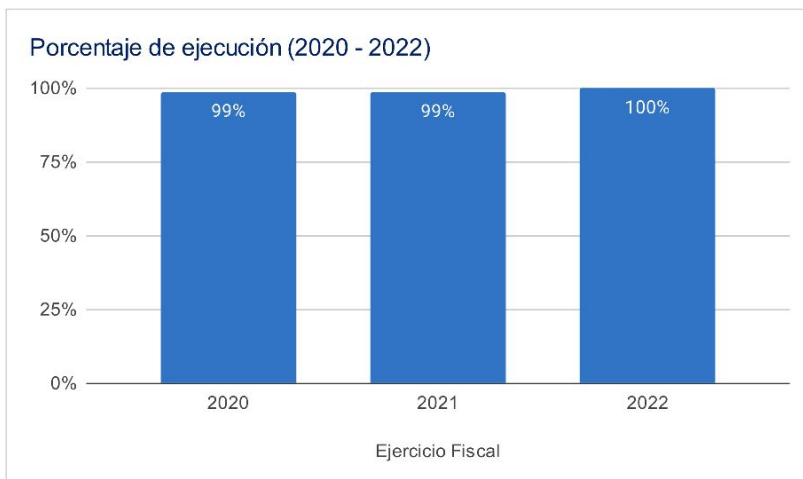

### Asignaciones y Transferencias al Municipio

Ejercicio Fiscal	Asignación Constitucional	Asignación IVA-PAZ Municipalidades	Asignación Vehículos	Petróleo	Asignación IVA-PAZ CODEDE	Total
2020	Q 19,954,200.10	Q 24,802,939.98	Q 2,786,482.81	Q 761,730.26	Q21.375.824,00	<b>Q 72,625,529.27</b>
2021	Q 20,205,279.99	Q 25,115,030.64	Q 2,821,544.59	Q 773,477.78	Q21.375.824,00	<b>Q 74,353,729.00</b>
2022	Q 24,235,578.69	Q 28,630,500.44	Q 2,775,773.22	Q 917,640.46	Q25.195.680,00	<b>Q 84,991,077.81</b>
2023	Q 28,142,753.67	Q 33,209,030.58	Q 2,937,847.35	Q 975,973.68	Q29.333.213,00	<b>Q 97,301,591.28</b>
<b>Total</b>	<b>Q 92,537,812.45</b>	<b>Q 111,757,501.64</b>	<b>Q 11,321,647.97</b>	<b>Q 3,428,822.18</b>	<b>Q97.280.541,00</b>	<b>Q 329,271,927.36</b>

1

Total asignado al municipio: **Q 329,271,927.36**



## Necesidades Municipales Jalapa, Jalapa

Área prioritaria	Brecha %	Necesidades			
<b>Educación</b>					
PAIN (Programa de atención integral al niño y niña)	93%	En este nivel existe	26864	niños que necesitan atención educativa.	
Preprimaria	22%	Se recomienda contemplar	94	aulas y docentes para cubrir a	2824 niños.
Primaria	0%	No existe brecha en este nivel			
Básico	39%	Se recomienda contemplar	148	aulas y docentes para cubrir a	4443 niños.
Diversificado	73%	Se recomienda contemplar	291	aulas y docentes para cubrir a	8720 niños.
<b>Salud y agua potable</b>					
Porcentaje desnutrición aguda	0,6%	Se registró	273	casos de niños menores de 5 años con desnutrición aguda en el municipio.	
Porcentaje desnutrición crónica	4%	Se registró	987	casos de niños menores de 5 años con desnutrición crónica en el municipio.	
Establecimientos de salud	34%	Considerando que el centro de salud tiene capacidad para atender hasta a 20,000 personas, el CAP a 40,000 personas y el puesto de salud a 5,000 personas, es recomendable invertir en 1 CAP y en 1 centro de salud adicional, o bien, 3 centros de salud adicionales para brindar la cobertura de salud.			
Enfermedades causadas por alimentos y agua	2,9%	Se registró	4691	casos de enfermedades transmitidas por alimentos o agua contaminada.	
Red domiciliar de agua potable	15%	Se necesita cubrir el acceso a red domiciliar de agua potable de	5052	viviendas.	
<b>Saneamiento</b>					
Manejo de desechos	68%	22746 viviendas requieren de un sistema adecuado de manejo de desechos sólidos o tren de aseo.			
Acceso a servicio sanitario	50%	16773 viviendas requieren de acceso a un servicio sanitario adecuado.			
Acceso a sistema de drenajes	66%	21909 viviendas requieren acceso a sistema de drenajes.			

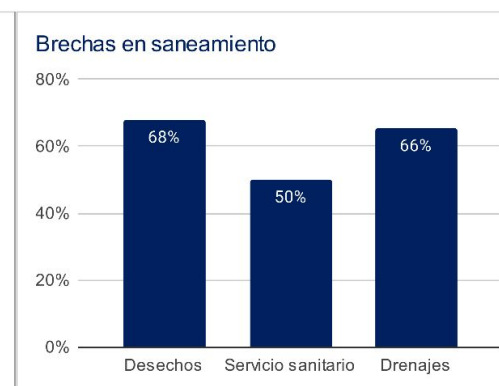
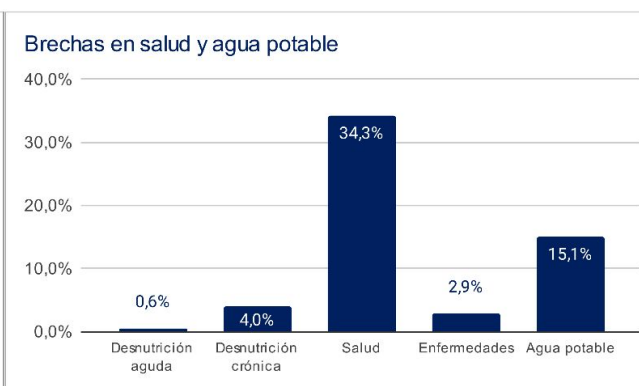
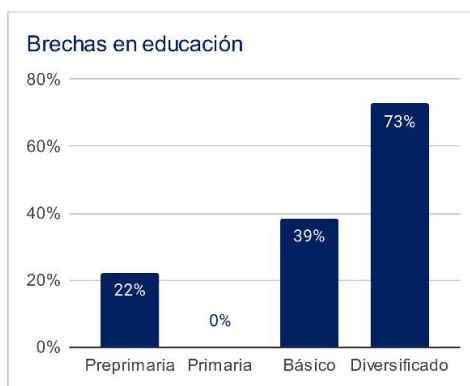

1 Asignaciones y Transferencias a Municipalidades. Dirección Financiera, MINFIN (2023)

3 Morbilidad por desnutrición crónica y aguda en menores de 5 años. SIGSA - MSPAS (2022).

Morbilidad por enfermedades relacionadas a enfermedades transmitidas por alimentos y/o agua (ETAS's). SIGSA - MSPAS (2022).  
Establecimientos de salud a nivel nacional. MSPAS (2023).

2 Datos poblacionales del Censo 2018. INE (2018).  
Cobertura educativa. MINEDUC (2023).

4 Datos poblacionales y de vivienda. Censo 2018. INE (2018).

Departamento: Jalapa

(1) ▾

Municipio: Jalapa

(1) ▾

Año	Aporte Consejos	Constitucional	IVA-Paz Municipalidades	Vehículos	Petróleo	Total
2024	33.970.718,00	28.142.753,67	33.209.030,58	2.937.847,35	975.973,68	99.236.323,28
2025	36.194.404,90	31.430.487,47	36.465.160,79	2.977.608,62	1.070.253,99	108.137.915,77
2026	39.509.122,60	33.861.945,55	38.955.778,90	3.019.511,80	1.133.352,27	116.479.711,12
2027	42.823.840,30	36.293.403,63	41.446.397,01	3.061.414,98	1.196.450,54	124.821.506,47
<b>Total</b>	<b>152.498.085,80</b>	<b>129.728.590,32</b>	<b>150.076.367,28</b>	<b>11.996.382,75</b>	<b>4.376.030,48</b>	<b>448.675.456,64</b>

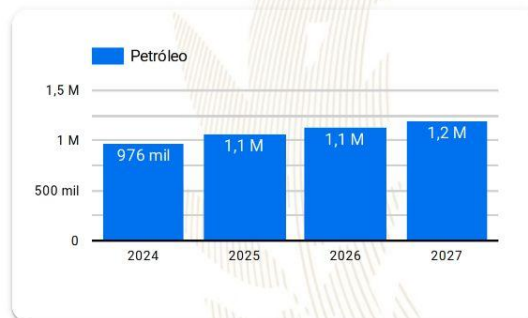
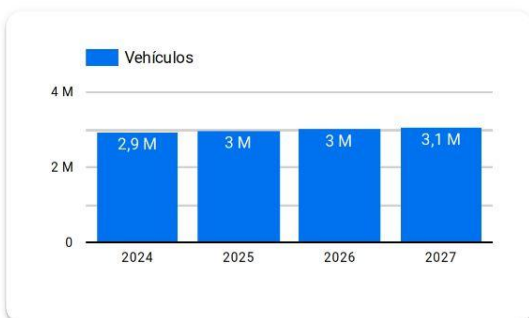
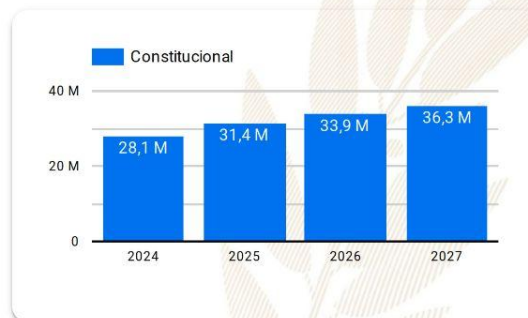
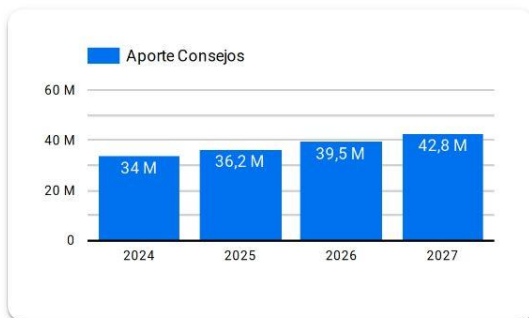

**Año 2024:** Presupuesto sujeto a aprobación por el Congreso de la República de Guatemala.

**Años 2025-2027:** Proyección elaborada en base a presupuestos aprobados para los años 2020 a 2024.



# Resumen de **giras** **presidenciales**

Giras Presidenciales es un modelo de seguimiento programático presidencial y de administración pública introducido en Guatemala en 2021, con el propósito de establecer mayor cercanía entre el gobierno central y los poderes locales. Estas giras permitieron la coordinación interinstitucional entre la Secretaría Privada de la Presidencia, la Secretaría de Coordinación Ejecutiva de la Presidencia y el gabinete de gobierno, con el liderazgo del Presidente de la República. La aceptación por parte de los alcaldes fue notable, con altos porcentajes de asistencia a las giras.

El enfoque municipalista del modelo promovió el acercamiento entre los poderes locales y el gobierno central, mediante mesas de discusión que abordaron temas de importancia municipal y agilizaron los procesos para satisfacer demandas y necesidades locales. Se presentaron propuestas prácticas para encontrar soluciones a través del seguimiento programático.

## MODALIDADES

Las giras presidenciales se adaptaron a distintas modalidades, presenciales en cabeceras departamentales y en el Palacio Nacional, incluyendo reuniones virtuales durante la pandemia de COVID-19, demostrando la capacidad de adaptación y la importancia de utilizar recursos tecnológicos para garantizar la continuidad de la gestión pública.

## SEGUIMIENTO

La documentación y el seguimiento de acciones derivadas de los proyectos y programas de desarrollo fueron sistematizados, esto fue logrado a través de la Secretaría de Coordinación Ejecutiva de la Presidencia y la Secretaría Privada de la Presidencia, con equipos dedicados a mantener actualizada la Matriz de Seguimiento a Compromisos Presidenciales y Solicitudes Municipales en las Mesas de Trabajo.

## RESULTADO

Las giras presidenciales contribuyeron a mejorar la administración pública, fortaleciendo la confianza y la participación ciudadana en la gestión gubernamental. Además, agilizaron los procesos y redujeron los tiempos de respuesta, impulsando el desarrollo del país.



Departamento: Jalapa

(1) ▼

Municipio: Jalapa

(1) ▼

Los Compromisos Presidenciales y Solicitudes de Alcaldes, se adquirieron por el Señor Presidente, durante las Giras Presidenciales realizadas durante el periodo de Gobierno 2020-2023.

La Secretaría de Coordinación Ejecutiva de la Presidencia en coordinación con La Secretaría Privada de la Presidencia, realizaron el seguimiento programático de los Compromisos Presidenciales y Solicitudes de Alcaldes, en base a la actualización del avance indicado por los delegados de los diferentes Ministerios y Secretarías responsables.

## Compromisos Presidenciales

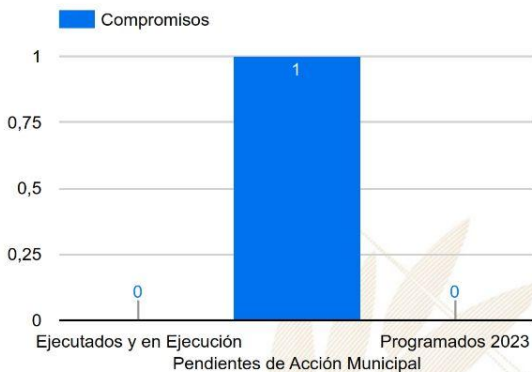

Compromisos

1

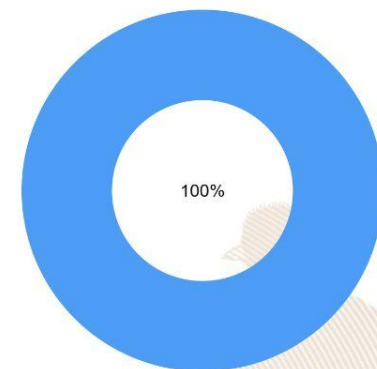

Ejecutados y en Ejecución Pendientes de Acción Municipal Programados 2023

Instituciones	Compromisos	Solicitudes
1. CIV	1	2
2. MAGA	0	5
3. MIDES	0	2
4. MINEDUC	0	2
5. MICUDE	0	1
6. SCEP	0	1
7. MINTRAB	0	1
8. MEM	0	1
9. CONAP	0	1
<b>Total</b>	<b>1</b>	<b>16</b>

## Solicitudes de Alcaldes

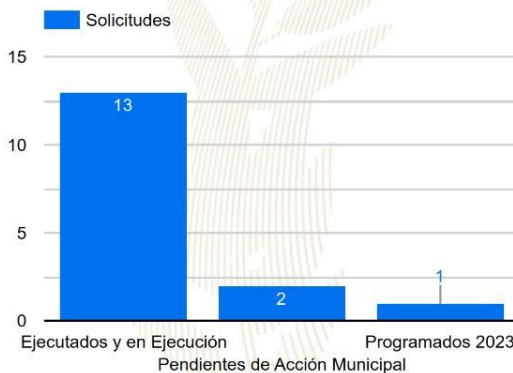

Solicitudes

16

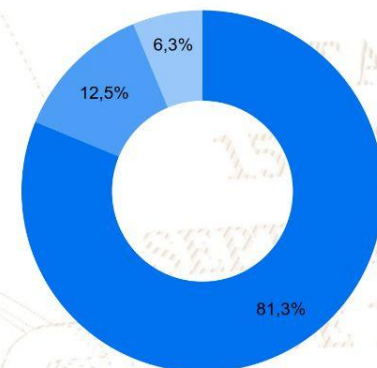

Ejecutados y en Ejecución Pendientes de Acción Municipal Programados 2023

# SIPROCODE

La SCEP, con el objetivo de modernizar y hacer más eficientes, eficaces y transparentes los procesos de planificación y ejecución de los proyectos financiados con recursos de inversión destinados al Sistema de Consejos de Desarrollo, presentó ante el Consejo Nacional de Desarrollo Urbano y Rural -CONADUR- el Sistema Electrónico para la Administración de Procesos de Proyectos de Consejos de Desarrollo para su aprobación.

### OBJETIVO

Acercar a los entes rectores y a las unidades ejecutoras, con el fin de agilizar los procesos de solicitud y emisión de avales, dictámenes técnicos u otros documentos, para la aprobación de los proyectos en las etapas de planificación y ejecución. Asimismo, sustituir las interacciones físicas por virtuales y a la vez establecer un historial de tiempo por gestión realizada entre las unidades ejecutoras y los entes rectores, también notificar en tiempo real sobre las nuevas solicitudes.

### BENEFICIOS INSTITUCIONALES

- Coordinación interinstitucional permanente.
- Disminución de la burocracia.
- Reducción de la vulnerabilidad en los procedimientos.
- Agilización de procesos.
- Reducción de tiempo en emisión de avales, dictámenes técnicos y otros documentos a 20 días hábiles.
- Disminución de costos en trámites.
- Fortalece la transparencia en los procesos.
- Monitoreo y seguimiento a través de la plataforma;
- Trámites no presenciales.
- Vista pública de información general y acceso a la misma.
- Permitir el seguimiento a los procesos y gestiones de trámites en cada una de sus etapas por parte de las instituciones involucradas.









## JORNADAS MÓVILES DE SERVICIOS INTEGRADOS:

La SCEP coordina con diferentes instituciones para acercar los servicios públicos de forma temporal en alianza con municipalidades y gobernaciones departamentales, estimulando de esa manera el proceso de desconcentración de las instituciones del Estado.

SCEP realizó acciones de coordinación y logística para el desarrollo de 42 Jornadas Móviles de Servicios Integrados desde el año 2020 hasta julio de 2023, atendiendo a 141,284 personas.

Algunos servicios que se brindan durante las Jornadas Móviles de Servicios Integrados son:

- Acceso a consultas de medicina general, psicología, nutrición, pediatría, hisopados, jornada de vacunación contra el COVID-19 y charlas sobre salud.
- Trámites de carencia de antecedentes policiales, renovación de licencia de conducir, pasaportes, actualización de datos y empadronamiento.
- Quioscos informativos del Sistema Nacional del Empleo, promoción del turismo y talleres de temas ambientales, entre otros.
- Información sobre las iniciativas Bono Social, entrega de becas y Comedores Sociales.
- Capacitaciones en temas tributarios y actualización de documentos, entre otros.



Portal de

## Gobiernos Locales

Estimado Usuario, Bienvenido

### PORTAL DE GOBIERNOS LOCALES

Es un sitio web que ofrece al usuario, de forma fácil, dinámica e integrada, el acceso a una serie de recursos y de servicios relacionados a la información presupuestaria y financiera registrada por los gobiernos locales y sus empresas municipales en el SIAF.

Este portal cuenta con reportes dinámicos establecidos que ofrecen datos en tiempo real relacionados a:

- Presupuesto por Resultados
- Enfoque Temático
- Grupo Objeto de Gasto
- Finalidad, Función y División

También permite al usuario elaborar sus propios reportes de ingresos, gastos y contables de acuerdo a sus necesidades.

Para el análisis de las finanzas municipales y la oportuna toma de decisiones, pone a disposición los siguientes tableros de indicadores:

### ICFM Índice Consolidado Financiero Municipal:

Es una herramienta de análisis que permite a los funcionarios municipales realizar mediciones de los datos que registran en el -SICOIN GL-, con los cuales se puede interpretar la situación económico-financiera de la municipalidad durante uno o varios ejercicios fiscales.

### Objetivos de Desarrollo Sostenible:

Se presenta el impacto de la Gestión Municipal desde la perspectiva de los Objetivos de Desarrollo Sostenible.

Actualmente ofrece a los usuarios municipales la oportunidad de realizar el pago de sus servicios públicos a través de internet.

### Cobros en Línea:

Permite al vecino realizar sus pagos a través de tarjeta de crédito y/o débito, de cualquier servicio (agua, IUSI y arbitrios) que presta la Municipalidad, desde la comodidad de su casa o desde cualquier lugar en donde se encuentre; al ingresar en el ícono le permitirá:

- Pagar documento de cobro (Todos los Servicios)
- Pagar boleto de ornato
- Pagar multas de tránsito



También cuenta con una sección de noticias, biblioteca virtual y enlaces importantes.

Para acceder al Portal de Gobiernos Locales,  
escanea o haz click en el código QR:





### ÍNDICE CONSOLIDADO FINANCIERO MUNICIPAL - ICFM -

12102101

JALAPA

MUNICIPALIDAD DE JALAPA





### Calificación General

Gestión Financiera

63

Moderada

		Puntuación máxima		Resultado municipio
	<b>Solvencia General</b>	<b>30</b>	Evalúa la generación y captación de recursos propios municipales que permitan la sostenibilidad financiera en el mediano y largo plazo. Asimismo refleja la dependencia en relación a las transferencias de la Administración Central.	<b>15</b>
	Autonomía Financiera Municipal	15		5
	Dependencia Financiera Municipal	6		1
	Ahorro Operacional	5		5
	Relación de Recursos y Gastos - Sin Endeudamiento	4		4
	<b>Solvencia Financiera</b>	<b>30</b>	Mide el nivel de endeudamiento, la capacidad de pago de la municipalidad, a través de la solvencia de sus finanzas y el volúmen de endeudamiento.	<b>22</b>
	Liquidez Financiera	5		5
	Recursos por Endeudamiento	5		5
	Pasivo por Endeudamiento	10		8
	Pasivo con Acreedores	10		4
	<b>Dinamismo Económico</b>	<b>15</b>	Evalúa la relación entre la inversión, la captación de recursos propios y el nivel de deuda en relación a la población de cada municipio, según el número de habitantes reflejados en la proyección proporcionada por el	<b>6</b>
	Inversión por Habitante	5		1
	Recursos Propios por Habitante	5		1
	Pasivo por Habitante	5		4
	<b>Evaluación Presupuestaria</b>	<b>25</b>	Mide la eficiencia en cuanto a la ejecución de recursos percibidos y gastos pagados, durante un ejercicio fiscal en relación al presupuesto vigente.	<b>20</b>
	Ejecución Presupuestaria de Ingresos	6		4
	Ejecución Presupuestaria de Egresos	5		3
	Relación de Gastos e Ingresos Ejecuta	5		5
	Ejecución por Tipo de Gasto	6		5
Transferencias Presupuestarias	3	3		

Fuente: Reporte índice consolidado financiero municipal ICFM, 2023, Ministerio de Finanzas Públicas.



Para acceder al detalle anual sobre el ICFM escanea el siguiente código QR:



## Ingresos

Código y Clase de Ingreso	Código y Recurso de Ingreso	Recurso Auxiliar	Presupuesto Vigente 2022	Presupuesto Vigente 2023
10000 INGRESOS TRIBUTARIOS	10141 SOBRE LA TENENCIA DE PATRIMONIO	IUSI 2/1000	Q 752,000	Q 500,000
		IUSI 6/1000	Q 2,525,000	Q 2,000,000
		IUSI 9/1000	Q 1,045,000	Q 1,250,000
		Multas IUSI 2/1000	Q 90,000	Q 50,000
		Multas IUSI 6/1000	Q 257,000	Q 150,000
		Multas IUSI 9/1000	Q 51,000	Q 50,000
	<b>Total 10141 SOBRE LA TENENCIA DE PATRIMONIO</b>		<b>Q 4,720,000</b>	<b>Q 4,000,000</b>
	10281 SOBRE ESTABLECIMIENTOS COMERCIAL	Abarroterías	Q 10,000	
		Almacenes de Mercadería en General	Q 10,000	
		Cafeterías	Q 7,000	
		Cantinas	Q 10,000	
		Carnicerías	Q 25,000	Q -
		Comedores	Q 10,000	Q -
		Depositos de Gas Propano	Q 7,000	
		Estudios Fotográficos	Q 7,000	
		Farmacias	Q 7,600	
		Ferreterías	Q 7,000	
		Gasolineras	Q 7,000	Q 2,000
		Librerías	Q 3,527	
		Otros Establecimientos Comerciales	Q 60,000	Q -
		Refresquerías	Q 7,000	
		Tiendas	Q 6,500	
		Ventas de Productos Veterinarios	Q 7,000	
		Ventas de Repuestos para Vehículos	Q 7,000	
	<b>Total 10281 SOBRE ESTABLECIMIENTOS COMERCIALES</b>		<b>Q 198,627</b>	<b>Q 2,000</b>
	10282 SOBRE ESTABLECIMIENTOS DE SERVICIOS	Anuncios Comerciales	Q 12,000	Q 150,000
		Clinicas Dentales	Q 7,000	
		Clinicas Medicas	Q 20,000	
		Empresas de Transporte Extraurbano	Q 300,000	Q 100,000
		Empresas de Transporte Urbano	Q 500,000	Q 700,000
		Funerarias	Q 7,000	
		Pensiones	Q 7,000	
		Salones de Belleza	Q 7,000	
		Talleres de Mecanica	Q 7,000	
		Tapicerías	Q 7,000	
	<b>Total 10282 SOBRE ESTABLECIMIENTOS DE SERVICIOS</b>		<b>Q 874,000</b>	<b>Q 950,000</b>
	10283 SOBRE ESTABLECIMIENTOS INDUSTRIAL	Imprentas	Q 7,000	
		Molinos de Nixtamal	Q 7,000	
		Panaderías y Reposterías	Q 7,000	
		Talleres de Estructuras Metalicas	Q 7,000	
		Zapaterías	Q 7,000	
	<b>Total 10283 SOBRE ESTABLECIMIENTOS INDUSTRIALES</b>		<b>Q 35,000</b>	
	10284 SOBRE DIVERSIONES Y ESPECTÁCULOS	Billares	Q 7,000	
		Cablevision	Q 8,000	Q 300,000
		Rockolas	Q 10,000	Q 150,000
	<b>Total 10284 SOBRE DIVERSIONES Y ESPECTÁCULOS</b>		<b>Q 25,000</b>	<b>Q 450,000</b>
	10285 SOBRE PRODUCTOS PRIMARIOS, MINER	Extraccion de Otros Productos Primarios Minerales	Q 7,000	Q 7,000
	<b>Total 10285 SOBRE PRODUCTOS PRIMARIOS, MINERALES Y VEGETALES</b>		<b>Q 7,000</b>	<b>Q 7,000</b>
	10287 SOBRE PRODUCTOS PRIMARIOS PECUARI	Extraccion de Otros Productos Primarios Pecuarios	Q -	Q -
	<b>Total 10287 SOBRE PRODUCTOS PRIMARIOS PECUARIOS</b>		<b>Q -</b>	<b>Q -</b>
	10289 OTROS ARBITRIOS MUNICIPALES	Multa del Boleto de Ornato	Q 400,000	Q 200,000
		Valor Boleto de Ornato	Q 950,000	Q 750,000
	<b>Total 10289 OTROS ARBITRIOS MUNICIPALES</b>		<b>Q 1,350,000</b>	<b>Q 950,000</b>
<b>Total 10000 INGRESOS TRIBUTARIOS</b>			<b>Q 7,209,627</b>	<b>Q 6,359,000</b>

11000 INGRESOS NO TRIBUTARIOS	11290 TASAS Y LICENCIAS VARIAS	Licencias de Construcción	Q	1,700,000	Q	1,800,000
		Otras tasas y licencias varias	Q	26,000	Q	26,000
		Tasa municipal por alumbrado público	Q	250,000	Q	450,000
	<b>Total 11290 TASAS Y LICENCIAS VARIAS</b>		<b>Q</b>	<b>1,976,000</b>	<b>Q</b>	<b>2,276,000</b>
	11410 DE EDIFICIOS Y VIVIENDAS	Arrendamiento de Edificios	Q	-		
		Arrendamiento de Salon Municipal	Q	-	Q	-
		Arrendamiento de Sanitarios	Q	150,000	Q	190,000
		Arrendamiento locales mercado central	Q	500,000	Q	400,000
	<b>Total 11410 DE EDIFICIOS Y VIVIENDAS</b>		<b>Q</b>	<b>650,000</b>	<b>Q</b>	<b>590,000</b>
	11610 ORIGINADAS POR INGRESOS NO TRIBUTARIOS	Multas Administrativas	Q	30,000	Q	25,000
		Multas de transito	Q	2,000,000	Q	2,000,000
		Multas Poste Publico	Q	7,000	Q	5,000
		Multas Varias	Q	20,000	Q	50,000
	<b>Total 11610 ORIGINADAS POR INGRESOS NO TRIBUTARIOS</b>		<b>Q</b>	<b>2,057,000</b>	<b>Q</b>	<b>2,080,000</b>
	11710 ORIGINADOS POR INGRESOS NO TRIBUTARIOS	Intereses por mora multas de Transito	Q	10,000	Q	5,000
	<b>Total 11710 ORIGINADOS POR INGRESOS NO TRIBUTARIOS</b>		<b>Q</b>	<b>10,000</b>	<b>Q</b>	<b>5,000</b>
	11990 OTROS INGRESOS NO TRIBUTARIOS	Otros ingresos	Q	150,000	Q	100,000
	<b>Total 11990 OTROS INGRESOS NO TRIBUTARIOS</b>		<b>Q</b>	<b>150,000</b>	<b>Q</b>	<b>100,000</b>
<b>Total 11000 INGRESOS NO TRIBUTARIOS</b>			<b>Q</b>	<b>4,843,000</b>	<b>Q</b>	<b>5,051,000</b>
13000 VTA. DE BIENES Y SERV. DE LA ADM. PÚBLICA	13260 SERVICIOS ADMINISTRATIVOS MUNICIPALES	Casetas en Terrenos Municipales	Q	500,000	Q	250,000
		Certificaciones de Matrimonios	Q	15,000	Q	15,000
		Certificaciones Varias	Q	250,000	Q	250,000
		Deposito de Vehiculos Predio Municipal	Q	150,000	Q	50,000
		Estacionamiento de Vehiculos	Q	-		
		Fierros Para Marcar Ganado	Q	6,000	Q	6,000
		Guias de Conduccion	Q	50,000	Q	50,000
		Licencias	Q	4,200	Q	2,000
		NA	Q	-		
		Nomenclatura	Q	52,000	Q	60,000
		Otros Ingresos Por Servicios Administrativos Municipales	Q	22,000	Q	35,000
		Rotulos	Q	40,000	Q	50,000
		Tala de Arboles	Q	4,000	Q	5,000
	<b>Total 13260 SERVICIOS ADMINISTRATIVOS MUNICIPALES</b>		<b>Q</b>	<b>1,093,200</b>	<b>Q</b>	<b>773,000</b>
<b>Total 13000 VTA. DE BIENES Y SERV. DE LA ADM. PÚBLICA</b>			<b>Q</b>	<b>1,093,200</b>	<b>Q</b>	<b>773,000</b>
14000 INGRESOS DE OPERACION	14110 VENTA DE INSUMOS AGRÍCOLAS	Venta de Arboles Para Siembra	Q	60,000	Q	45,000
	<b>Total 14110 VENTA DE INSUMOS AGRÍCOLAS</b>		<b>Q</b>	<b>60,000</b>	<b>Q</b>	<b>45,000</b>
	14120 VENTA DE PRODUCTOS AGROPECUARIO	Venta de Otros Productos Agropecuarios Forestales	Q	60,000	Q	42,000
		VENTA DE PRODUCTOS AGROPECUARIOS Y FORESTALES	Q	-	Q	-
	<b>Total 14120 VENTA DE PRODUCTOS AGROPECUARIOS Y FORESTALES</b>		<b>Q</b>	<b>60,000</b>	<b>Q</b>	<b>42,000</b>
	14190 VENTA DE OTROS BIENES	NA	Q	-	Q	-
		Venta de Medicina	Q	7,000	Q	5,000
	<b>Total 14190 VENTA DE OTROS BIENES</b>		<b>Q</b>	<b>7,000</b>	<b>Q</b>	<b>5,000</b>
	14240 SERVICIOS PÚBLICOS MUNICIPALES	Baños y Sanitarios Municipales	Q	7,000	Q	6,000
		Cementerio	Q	60,000	Q	45,000
		Consulta Externa Dispensario Municipal	Q	-	Q	5,000
		DERECHO DE CONCESION, TAJETA Y CALCOMANIA	Q	450,000	Q	350,000
		NA	Q	-	Q	-
		Otros Ingresos Por Servicios Publicos Municipales	Q	30,000	Q	20,000
		Peaje	Q	-	Q	12,000
		Piso de Plaza	Q	2,000,000	Q	1,700,000
		Poste Publico	Q	-	Q	5,000
		Rastros	Q	500,000	Q	400,000
		Servicio de Limpieza	Q	90,000	Q	82,000
	<b>Total 14240 SERVICIOS PÚBLICOS MUNICIPALES</b>		<b>Q</b>	<b>3,137,000</b>	<b>Q</b>	<b>2,625,000</b>
<b>Total 14000 INGRESOS DE OPERACION</b>			<b>Q</b>	<b>3,264,000</b>	<b>Q</b>	<b>2,717,000</b>

15000 RENTAS DE LA PROPIEDAD	15131 POR DEPÓSITOS INTERNOS	Intereses generados por Cuentas Monetarias	Q	100,700	Q	100,000
	<b>Total 15131 POR DEPÓSITOS INTERNOS</b>		<b>Q</b>	<b>100,700</b>	<b>Q</b>	<b>100,000</b>
<b>Total 15000 RENTAS DE LA PROPIEDAD</b>			<b>Q</b>	<b>100,700</b>	<b>Q</b>	<b>100,000</b>
16000 TRANSFERENCIAS CORRIENTES	16210 DE LA ADMINISTRACIÓN CENTRAL	Impuesto al Valor Agregado (IVA-PAZ) para Funcionamiento	Q	8,150,256	Q	8,500,000
		IMPUESTO CIRCULACION DE VEHICULOS PARA FUNCIONAMIENTO	Q	70,891	Q	70,000
		Situado Constitucional para Funcionamiento	Q	3,024,653	Q	3,000,000
	<b>Total 16210 DE LA ADMINISTRACIÓN CENTRAL</b>		<b>Q</b>	<b>11,245,801</b>	<b>Q</b>	<b>11,570,000</b>
	16220 DE ENTIDADES DESCENTRALIZADAS Y AL	Porcentaje Forestal INAB de Madera	Q	119,015	Q	-
	<b>Total 16220 DE ENTIDADES DESCENTRALIZADAS Y AUTÓNOMAS NO FINANCIERAS</b>		<b>Q</b>	<b>119,015</b>	<b>Q</b>	<b>-</b>
<b>Total 16000 TRANSFERENCIAS CORRIENTES</b>			<b>Q</b>	<b>11,364,815</b>	<b>Q</b>	<b>11,570,000</b>
17000 TRANSFERENCIAS DE CAPITAL	17110 DE PERSONAS Y UNIDADES FAMILIARES	De Personas P/Proyectos y Obras de Inversion	Q	8,500	Q	13,500
	<b>Total 17110 DE PERSONAS Y UNIDADES FAMILIARES</b>		<b>Q</b>	<b>8,500</b>	<b>Q</b>	<b>13,500</b>
	17210 DE LA ADMINISTRACIÓN CENTRAL	Impuesto al Valor Agregado(IVA-PAZ) Inversión	Q	24,450,768	Q	25,500,000
		Impuesto de Circulacion de Vehiculos para Inversion	Q	2,764,765	Q	2,730,000
		Impuesto Petroleo y sus Derivados para Inversion	Q	4,241,262	Q	1,070,000
		Situado Constitucional Para Inversión	Q	27,221,880	Q	27,000,000
	<b>Total 17210 DE LA ADMINISTRACIÓN CENTRAL</b>		<b>Q</b>	<b>58,678,674</b>	<b>Q</b>	<b>56,300,000</b>
	17220 DE ENTIDADES DESCENTRALIZADAS Y AL	CODEDE IVA PAZ	Q	37,321,355	Q	46,272,773
		Consejo de Desarrollo Urbano y Rural	Q	-	Q	-
		NA	Q	-	Q	-
	<b>Total 17220 DE ENTIDADES DESCENTRALIZADAS Y AUTÓNOMAS NO FINANCIERAS</b>		<b>Q</b>	<b>37,321,355</b>	<b>Q</b>	<b>46,272,773</b>
	17232 DE EMPRESAS PÚBLICAS MUNICIPALES	De Empresas Municipales de Energia Electrica Para Inversion	Q	2,240,695	Q	1,878,789
		De empresas p?blicas municipales no financieras	Q	-	Q	-
	<b>Total 17232 DE EMPRESAS PÚBLICAS MUNICIPALES</b>		<b>Q</b>	<b>2,240,695</b>	<b>Q</b>	<b>1,878,789</b>
<b>Total 17000 TRANSFERENCIAS DE CAPITAL</b>			<b>Q</b>	<b>98,249,224</b>	<b>Q</b>	<b>104,465,062</b>
23000 DISMINUCIÓN DE OTROS ACTIVOS FINANCIEROS	23110 DISMINUCIÓN DE CAJAY BANCOS	SC-Distribucion de Petroleo y sus Derivados	Q	9,356	Q	41,619
		SC-Fondo para el control y vigilancia forestal de INAB	Q	192,542	Q	320,021
		SC-Impuesto Circulacion de Vehiculos	Q	451,004	Q	1,140,239
		SC-Ingresos Ordinarios de Aporte Constitucional	Q	123,028	Q	1,218,131
		SC-Ingresos Propios Municipales	Q	435,509	Q	1,104,923
		SC-Ingresos Tributarios IVA-PAZ	Q	592,562	Q	1,347,672
		SC-IUSI Funcionamiento (Por Admon. Mpal)	Q	411,277	Q	234,815
		SC-IUSI Inversion (Por Admon. Mpal)	Q	747,266	Q	131,907
	<b>Total 23110 DISMINUCIÓN DE CAJAY BANCOS</b>		<b>Q</b>	<b>2,962,543</b>	<b>Q</b>	<b>5,539,327</b>
	23440 DISMINUCIÓN DE ANTICIPOS A CONTRAT	Anticipo Ingresos Propios Municipales	Q	-	Q	268,820
		Anticipo Ingrsos Tributarios IVA PAZ	Q	-	Q	53,428
		Anticipos Impuesto Circulación de Vehiculos	Q	-	Q	68,915
		Anticipos Ingresos Ordinarios de Aporte Constitucional	Q	-	Q	65,221
		Consejo de Desarrollo IVA PAZ	Q	-	Q	2,496,697
	<b>Total 23440 DISMINUCIÓN DE ANTICIPOS A CONTRATISTAS Y PROVEEDORES A LARGO PLAZO</b>		<b>Q</b>	<b>-</b>	<b>Q</b>	<b>2,953,081</b>
<b>Total 23000 DISMINUCIÓN DE OTROS ACTIVOS FINANCIEROS</b>			<b>Q</b>	<b>2,962,543</b>	<b>Q</b>	<b>8,492,408</b>
24000 ENDEUDAMIENTO PÚBLICO INTERNO	24430 DE ENTIDADES DESCENTRALIZADAS Y AL	M?rgenes por Girar Pr?stamo INFOM Fondos Propios	Q	1,009,186	Q	1,009,186
	<b>Total 24430 DE ENTIDADES DESCENTRALIZADAS Y AUTÓNOMAS NO FINANCIERAS</b>		<b>Q</b>	<b>1,009,186</b>	<b>Q</b>	<b>1,009,186</b>
<b>Total 24000 ENDEUDAMIENTO PÚBLICO INTERNO</b>			<b>Q</b>	<b>1,009,186</b>	<b>Q</b>	<b>1,009,186</b>



## Egresos

Municipalidad2	Tipo de Gasto	Presupuesto Vigente 2022	Presupuesto Vigente 2023
JALAPA - MUNICIPALIDAD DE JALAPA		Q 130,096,295	Q 139,527,470
	DEUDA PÚBLICA	Q 4,992,970	Q 4,229,424
	GASTOS DE FUNCIONAMIENTO	Q 20,854,916	Q 24,190,184
	INVERSIÓN	Q 104,248,409	Q 111,107,861
<b>Total general</b>		<b>Q 130,096,295</b>	<b>Q 139,527,470</b>



## Ventanilla Única Municipal de Empleo - VUME -

Es un espacio de alianza estratégica con las municipalidades que tiene como objetivo brindar servicios que incrementen el perfil de empleabilidad de la población a nivel local, de tal manera que incrementen sus posibilidades de inserción laboral.

A través de las ventanillas, también se brinda a la población oportunidades de formación y capacitación técnica y otros servicios de los que el MINTRAB dispone, para que la población pueda acceder a estos de una forma más ágil desde su municipio.

### Beneficios de la VUME



Para mayor  
información,  
escanea o haz  
click en el  
código QR:





## Proceso para la implementación de la VUME en el municipio

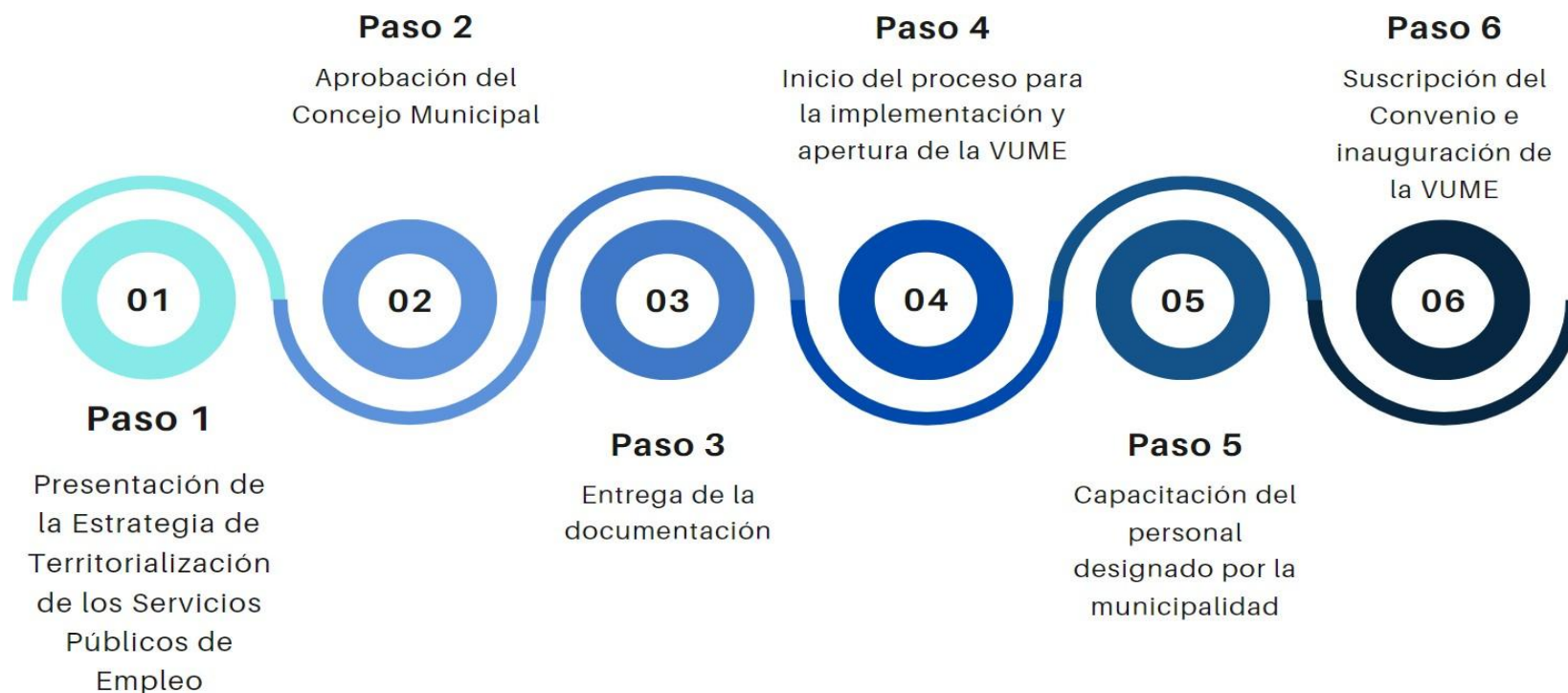

## Estrategia Nacional de Municipios y Comunidades Saludables

### Línea de tiempo



Fuente: Líneas Orientadoras para Municipios, Ciudades y Comunidades Saludables (MCCS) en la Región de las Américas (OPS/OMS, 2019).







## Estrategia Nacional de Municipios y Comunidades Saludables

### CONTENIDO

1. Municipio Saludable.
2. Intersectorialidad en Salud.
3. Mi municipio es sano. Entornos y estilos de vida Saludable.
4. Cero muertes maternas y Cero desnutrición en mi municipio.
5. Mi Municipio es verde.
6. Participación Social en Salud. Comunidades Saludables.
7. Gestión de Riesgo en Salud.

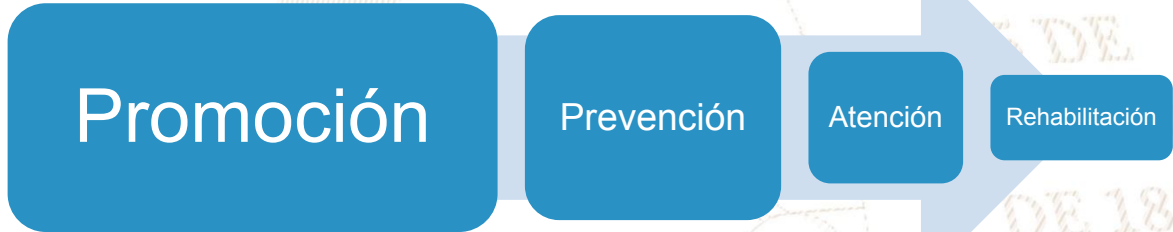

LIBERTAD

DE

DE 1821

## Situación Actual: Tratamiento de Aguas Residuales

### OBLIGATORIEDAD MUNICIPAL



- Elaboración del Estudio Técnico de Aguas Residuales (ETAR) con el inventario de descargas del municipio, a más tardar el **30 de mayo de 2024**.
- Las municipalidades deberán cumplir con tener en operación, sistemas de tratamiento de las **2 descargas principales** a más tardar el **02 de mayo del 2025**.
- En el **02 de mayo 2027** deberán cumplir con tratar el 60% de sus descargas con los parámetros indicados en dicha etapa.
- En el **02 de mayo 2031** deberán cumplir con tratar el 100% de sus descargas con los parámetros indicados en dicha etapa.

Para la elaboración y actualización de los estudios técnicos se deberá de cumplir con el **Manual General del Reglamento de las Descargas y Reuso de Aguas Residuales y de la Disposición de Lodos. Acuerdo Ministerial Número 105-2008.**

Para el seguimiento y evaluación de aguas residuales y de aguas para reuso, los entes generadores deberán tomar a su costa, como mínimo, **dos muestras al año** y efectuar los análisis que correspondan de conformidad con los parámetros contenidos en el estudio técnico." **“Artículo 49**

<b>Departamento</b>	Jalapa	<b>Estudio Técnico de Aguas Residuales</b>	No vigente	<b>Descargas que el Inventario Reporta</b>	7
<b>Municipio</b>	Jalapa	<b>Plantas de Tratamiento en Operación</b>	7	<b>Plantas de Tratamiento sin Operación</b>	0



# REGLAMENTO 164-2021

El Acuerdo Gubernativo 164-2021, **Reglamento para la Gestión Integral de Residuos y Desechos Sólidos Comunes** es un esfuerzo en conjunto del Organismo Ejecutivo, las Municipalidades y todos los habitantes de Guatemala para solucionar progresivamente una problemática que es conocida comúnmente como "Basura" a Nivel Nacional.



**ENTRÓ EN VIGENCIA  
EL 11 DE AGOSTO DE 2021**

Escanea el Código QR o visita el sitio web [www.marn.gob.gt/Reglamento-164-2021](http://www.marn.gob.gt/Reglamento-164-2021) para conocer a detalle los plazos y obligaciones que establece este Reglamento.

## ¿Quiénes son los entes que deben cumplir este Reglamento?

Estas son algunas de las consideraciones que debes tener en cuenta, si tú, como persona individual o jurídica, pública o privada, nacional o extranjera, desarrollas alguna de las siguientes actividades en cualquier parte del territorio del país:

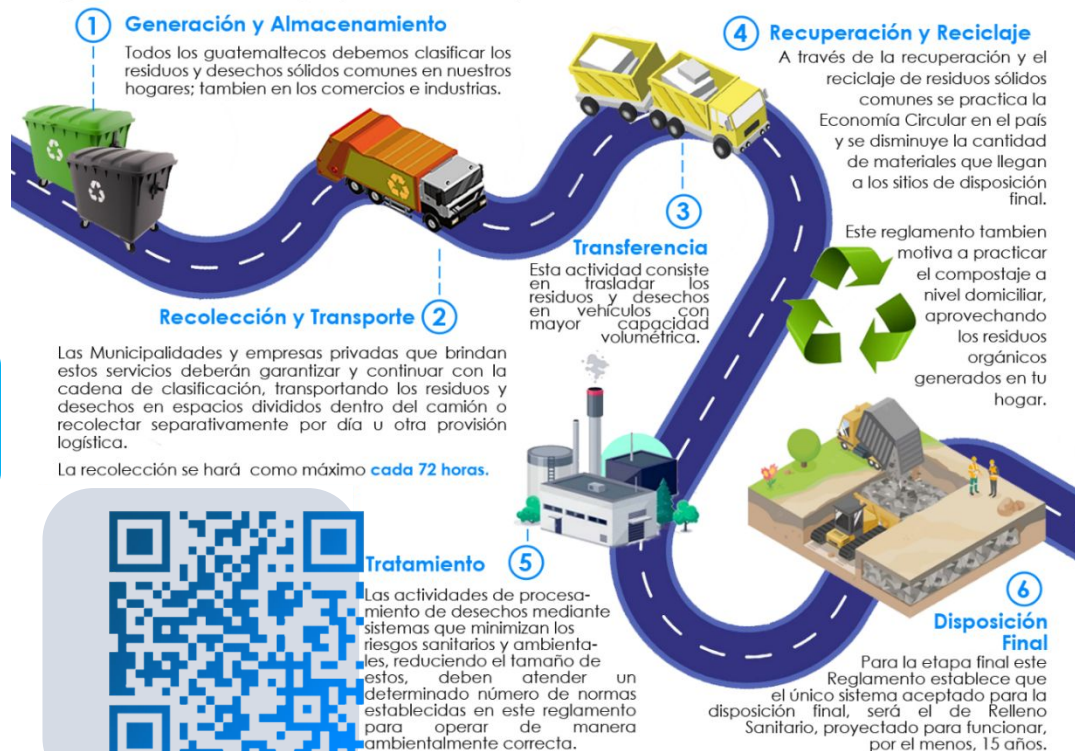

DE 1827

# CLASIFICACIÓN DE LOS RESIDUOS Y DESECHOS SÓLIDOS COMUNES

El MARN invita a Clasificar los Residuos y Desechos Sólidos Comunes que generes en tu hogar, comercio, industria y cualquier espacio público del Municipio; según lo establecido en el Acuerdo Gubernativo 164-2021 para proteger el medio ambiente de tu entorno.



Escanea el Código QR para Descargar la Guía de Identificación Gráfica y conocer más sobre la Clasificación.



## ORGÁNICO

¿Qué debo colocar en esta Clasificación?

Son productos de origen animal y vegetal, principalmente de los restos de alimentos, agricultura y jardinería. *Algunos ejemplos:*



## INORGÁNICO

¿Qué debo colocar en esta Clasificación?

Son productos que no están compuestos de materia vegetal o animal y son de difícil descomposición por microorganismos. *Algunos ejemplos:*



Todos los demás residuos que se contaminen con aceites, líquidos y otros materiales que les haga perder el potencial de ser reciclados.



## RECICLABLE

¿Qué debo colocar en esta Clasificación?

*Algunos ejemplos:*





## Información Agroclimática



Para acceder al detalle de la información,  
escanea el código QR.



## Generalidades

Documento elaborado por el equipo de trabajo conformado por los departamentos de: El Centro de Información Estratégica Agropecuaria, Laboratorio de Información Geográfica, Cobertura Vegetal y Uso de la Tierra, y Departamento de Suelos, de la Dirección de Información Geográfica, Estratégica y Gestión de Riesgos -DIGEGR- del Ministerio de Agricultura, Ganadería y Alimentación -MAGA-.

### Características del municipio:

- Geográficas
- Biofísicas
- Productivas

### Temáticas:

- Mapa de características geográficas y biofísicas
- Capacidad de uso de la tierra
- Serie de suelos (Simmons 1,959)
- Descripción de las principales características
- Condiciones climáticas
- Cobertura vegetal
- Uso de la tierra año 2,020
- Fechas promedio de etapa fenológica ciclo de primera (cultivo de maíz/ frijol).

Se exponen las **potencialidades** y **limitaciones** del municipio en forma general.

# INFORMACIÓN AGROCLIMÁTICA

## Municipio de Jalapa, Jalapa

### Características geográficas y biofísicas

El municipio se localiza al oeste del departamento; con las colindantes siguientes:

**Al Norte:** con los municipios de Sanarate, Sansare y Guastatoya del departamento de El Progreso.

**Al Sur:** con los municipios de San Carlos Alzatate y Monjas del departamento de Jalapa y Jutiapa del departamento de Jutiapa

**Al Este:** con el municipio de San Pedro Pinula del departamento de Jalapa.

**Al Oeste:** con el municipio de Mataquescuintla del departamento de Jalapa.

Su extensión es de 685.01 km<sup>2</sup>, equivalentes al 33.70% del departamento.

El municipio registra altitudes hasta los 4,201 msnm y predominan altitudes menores a 2,000 msnm en un 89.1% de la superficie del municipio.

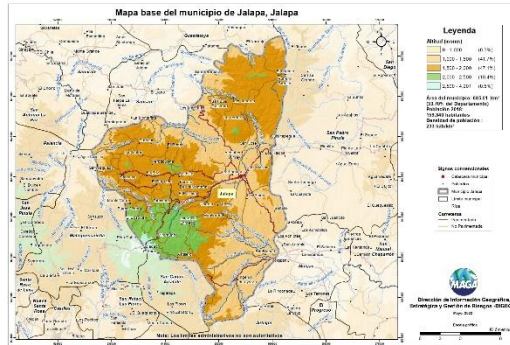

### Capacidad de Uso de la Tierra

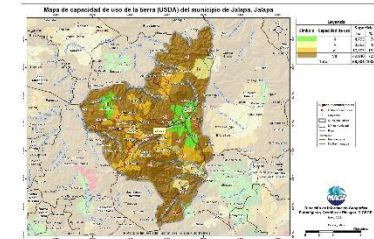

De acuerdo al mapa, para el municipio se presentan las siguientes categorías de uso: agrícola (III y IV) con un 11.8%, agroforestal (VI) con un 15.3% y forestal (VII) con un 72.9%.

### Serie de suelos

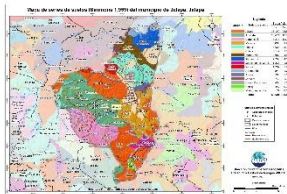

Respecto a las principales características de los suelos, estos provienen principalmente de ceniza volcánica; delgados a profundos, con buen drenaje, alto peligro a la erosión.

### Condiciones Climáticas

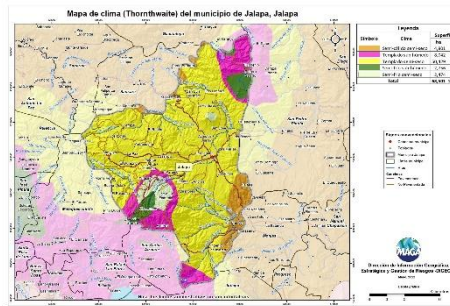

Respecto a condiciones climáticas predomina el clima Templado (17.1° -20.7° C) con el 85.3% de la superficie del municipio, seguido del Semi-frío (13.3°-17.0° C) con un 7.6%.

Con respecto a la humedad, domina el régimen Semi-seco con un 84.2%, donde la precipitación media es de 601 a 1,000 mm anuales. Dada la distribución de la precipitación pluvial, en época seca (noviembre a abril) se requiere de riego.

Dentro de las principales amenazas naturales está la ocurrencia de Heladas en categoría Alta (diciembre a febrero), Inundaciones en categoría Alta (mayo a octubre) y sequía en categoría Alta (julio y agosto). (MAGA, 2012).

### Cobertura Vegetal y Uso de la Tierra

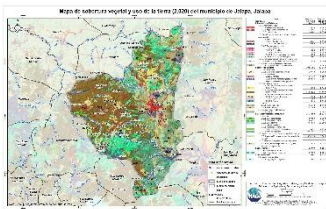

El 2.98% corresponde a Territorios artificializados que comprenden: Zonas urbanas, Industriales, Comerciales, servicios, áreas turísticas, canteras y áreas deportivas. El 57.74% representan los Territorios agrícolas: Maíz, frijol, tomate, hortalizas, piña, café, frutales deciduos, aguacate, cítricos, pastos y huertos. La presencia de Bosques (mixto, latifoliado y conífero) es de un 14.25%. Y en un 9.90% la categoría de Vegetación arbustiva baja (matorral y/o guamil).

### Fecha promedio de etapa fenológica (cultivo de maíz / frijol)

#### Primera cosecha

#### Segunda cosecha

Inicio del ciclo  
11 al 20 de mayo

Finalización del ciclo  
11 al 20 de septiembre

Inicio del ciclo  
01 al 10 de septiembre

Finalización del ciclo  
21 al 30 de noviembre





## ¿Qué son?

Son centros en donde se imparten cursos de capacitación técnica laboral y formación emprendedora; en espacios físicos proporcionados por la comunidad, municipalidades, organizaciones no gubernamentales, iglesias y otros.

## ¿Cuál es su objetivo?

Contribuir al desarrollo de oferta formativa vinculada a familias ocupacionales y cualificaciones con significación en el empleo, que proporcione la formación adecuada a personas jóvenes y adultas para su inserción en el mercado productivo y que responda a la demanda laboral.

## Alianzas

Se realizan alianzas con municipalidades y otras organizaciones quienes proveen espacio físico y equipo para implementar los cursos.

También el Ministerio de Educación a través de la Dirección General de Educación Extraescolar, facilita equipo en diversas áreas e instructores para atender a los estudiantes.







## Oportunidades

- Capacitarse en áreas técnicas con demanda productiva.
- Desarrollo de competencias para la vida, el trabajo y la formación emprendedora como ejes transversales para fortalecer la empleabilidad.
- Desarrollo de habilidades blandas en los jóvenes y adultos que participan en los cursos de formación.
- Disminución de la brecha entre educación y empleo a través de los cursos de formación.



## ¿Qué son?

Son centros de formación y capacitación extraescolar, asociadas al área agropecuaria en donde el campo o parcela de tierra es el espacio de aprendizaje, en el cual los participantes aprenden, fortalecen y tecnifican sus conocimientos y capacidades con la orientación de especialistas técnicos para el aprovechamiento de los recursos en el marco del Programa de Alimentación Escolar, PAE.

## ¿Cuál es su objetivo?

Promover buenas prácticas agropecuarias a través de la formación y capacitación, desarrollando competencias asociadas al área agrícola y pecuaria para tecnificar capacidades técnicas de los participantes para constituirse en proveedores del Programa de Alimentación Escolar, para obtener el certificado de Productor Agropecuario con Especialidad en Alimentación Escolar.

## Alianzas

Se realizan alianzas con municipalidades y otras organizaciones gubernamentales y no gubernamentales quienes: autorizan y gestionan el uso de un espacio físico de terreno, proporcionan insumos, servicios básicos y personal para mantenimiento.

- Certificación de la formación modular a través del Programa Centros Municipales de Capacitación y Formación Humana, CEMUCAF.
- Certificación de la Competencia Técnico Laboral para acreditar “Productores Agropecuarios con Especialidad en Alimentación Escolar.
- Dotación de Módulos Formativos físicos o digitales para el desarrollo de procesos formativos.
- Transferencia Metodológica a técnicos de las ETCAE.





## Oportunidades

- Formación, capacitación y tecnificación.
- Productores locales acreditados y certificados en competencias agropecuarias.
- Desarrollo comunitario y reactivación de la economía local.
- Reducción de barreras de género.
- Empoderamiento de la mujer.
- Prevención de la migración irregular.
- Desarrollar habilidades de lectoescritura y matemática funcional, así como completar sus ciclos educativos a través de modalidades flexibles.
- Vínculo entre las OPF y Productores Locales para la provisión y suministro de alimentos como lo establece la Ley de Alimentación Escolar.







### ¿Qué son?

Son espacios comunitarios educativos que, mediante el uso de herramientas tecnológicas y metodologías innovadoras, facilitan a la población educativa el desarrollo y fortalecimiento de procesos formativos pertinentes a su contexto y necesidades. Está dirigido para estudiantes del Sistema Educativo Nacional.



### Alianzas

- ✓ Se gestiona la firma de convenio con las Municipalidades por 5 años para que apoyen con el espacio físico, pago de internet, energía eléctrica y seguridad.
- ✓ El Ministerio de Educación designa al instructor y facilita el equipamiento en coordinación con la cooperación.



### ¿Cuál es su objetivo?

Propiciar el desarrollo de la población a través de procesos de aprendizajes significativos, autónomos y colaborativos, mediante el uso de herramientas tecnológicas, en un modelo educativo flexible, pertinente y de calidad.





## Oportunidades

- Iniciar o continuar estudios en forma gratuita en el Programa Nacional de Educación Alternativa PRONEA
  - En el Nivel de Educación Primaria (de 13 años en adelante)
  - Nivel de Educación Media ciclo básico (de 15 años en adelante) y diversificado (de 17 años en adelante).
  - Avanzar a su propio ritmo.
  - Si ha extraviado su papelería de estudios, puede solicitar una evaluación por suficiencia para acreditar su formación y continuar estudiando.
- Acceso a computadoras e internet en forma gratuita para procesos formativos.
- Acompañamiento por parte de un tutor.



LIBERTAD  
15 DE  
SEPTIEMBRE  
DE 1821

## Análisis de seguridad en el municipio de Jalapa



### Análisis:

- ❑ En el ranquin de criminalidad, el municipio de Jalapa se ubica en la 16ª posición a nivel nacional.
- ❑ En el año 2023, homicidio registra un incremento del 19% en comparación con el año 2022.
- ❑ En el año 2023, se reporta un incremento de 13 hurto y robo de motocicletas, en comparación con el año 2022, lo que representa el 100%.
- ❑ Los hechos registrados han ocurrido los días lunes, viernes y domingo en horario de 16:00 a 24:00 horas.
- ❑ Focalización de los servicios institucionales: comercios, mercados, terminal de buses, calles principales, centros educativos, agencias bancarias, centro comercial.
- ❑ Las rutas que se comunican con el municipio son: RN 19 colinda con Sansanre y Monjas, Ruta RN 18 colindante con Mataquesuintla y San Pedro Pinula.
- ❑ Los principales actores que generan la criminalidad se encuentran las clicas siguientes: barrio 18, Los Crazy Gangsters, LCG - B18, Master Dance Rap, MDR - B18, Vatos Locos, VL - B18, Vatos Locos, VL - B18.

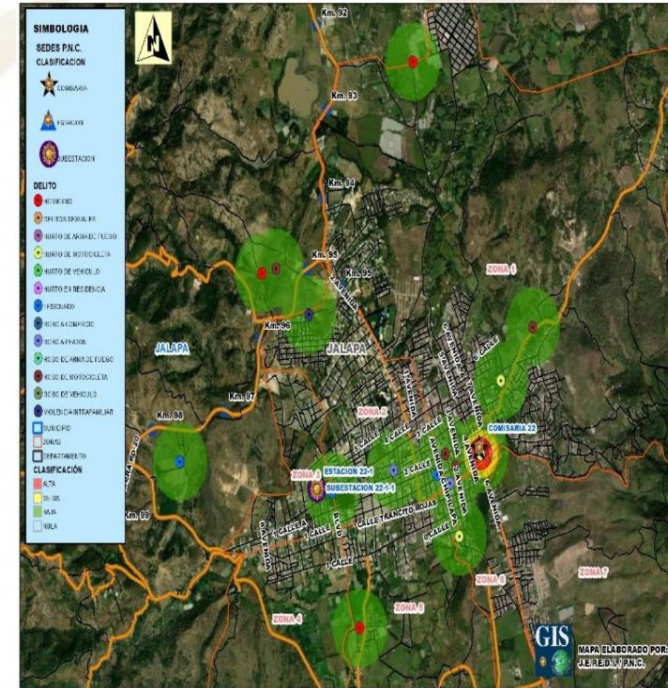



## Gestión integral de la seguridad

### ❑ Objetivo institucional en el municipio

Realizar actividades operativas (patrullajes, puestos fijos y operativos policiales) en los lugares donde se han registrado hechos negativos y donde exista más aglomeración de personas (plazas, mercados, paradas de buses, eventos deportivos u otros), para garantizar la vida, la integridad física y la seguridad de las personas y sus bienes.

### ❑ Servicios policiales

Dependencia policial	Talento humano	Recurso de movilidad		Tasa de policías por habitantes	Kilómetros que recorre cada unidad policial
		Vehículos	Motocicletas		
Estación 22-1 Jalapa	7	1	1	Se dispone de 37 policías por cada 100,000 habitantes.	1 unidad policial cubre 39 K <sup>2</sup> de demarcación.
Subestación 22-1-1 Jalapa	65	4	8		
Otras dependencias policiales de apoyo					
Delegación de la Subdirección General de Prevención del Delito	11	1	--		
Delegación de la División Nacional contra el Desarrollo Criminal de las Pandillas	19	1	--		
Delegación de la División Especializada en Investigación Criminal	27	2	3		
Delegación de la División de Protección a la Naturaleza	28	1	1		

### ❑ Coordinación interinstitucional

✓ Con instituciones del sector justicia, salud, educación y autoridades locales.

## Sistema de Información Cultural - SIC -

### ¿Qué es el Sistema de Información Cultural SIC?

Es una herramienta virtual al servicio de la sociedad. Registra, sistematiza y difunde información sobre la cultura diversa de nuestro país a nivel nacional.



**MUNAG**  
Museo Nacional de Arte de Guatemala  
The milicias de riqueza cultural.



### ¿Qué encontramos en el SIC?

Información de más de 500 lugares del patrimonio cultural y natural, más de 130 recetas de gastronomía tradicional; manifestaciones de la espiritualidad y religiosidad popular; escuelas y universidades de arte y cultura; legislación cultural; premios y reconocimientos para artistas, académicos y gestores culturales.

Una biblioteca virtual, noticias, vídeos culturales... y mucha más información de la rica y variada cultura de Guatemala.

## Registro Nacional de Artistas - RENART -

En el SIC también se encuentra el **Registro Nacional de Artistas RENART**:

- El RENART permite conocer cuántos artistas hay a nivel nacional. Apoyar a visibilizarlos y ampliar posibilidades de ofertar sus servicios artísticos.
- Actualmente hay más de 5,300 artistas registrados de los diversos municipios de Guatemala.
- Cada artista se registra por iniciativa y voluntad propia. Al registrarse recibe una certificación llamada **Número Único de Artistas -NUA-**. Este certificado puede ser utilizado convenientemente para gestionar apoyos en el Ministerio de Cultura y Deportes, y en otras instituciones nacionales y extranjeras.
- En el SIC el artista encontrará un tutorial que le guiará para registrarse en el RENART.



[sicultura.gov.gt](http://sicultura.gov.gt)



La información cultural en el SIC, se puede encontrar desglosada por municipios:

Por ejemplo, en el municipio de **Jalapa**, departamento de Jalapa, se encuentra la siguiente información de sus recursos culturales:

Tipo de recurso cultural registrado	Cantidad
Patrimonio Cultural Material o Tangible (Bienes inmuebles, muebles y sitios arqueológicos)	18
Patrimonio Cultural Inmaterial o Intangible (Arte Tradicional, Gastronomía Conocimientos y Oficios Tradicionales, etc.)	16
Patrimonio Natural (Reservas de la biósfera, monumentos naturales, reservas y parques nacionales, etc.)	3
Arte (Grupos artísticos y Artesanos)	7
Educación y Formación Cultural (Academias de Arte, Academias de Idiomas, Centros de Investigación, Conservatorios de Música, etc.)	1
Espacios Culturales (Centros Culturales, Museos, Teatros y Auditorios, Bibliotecas, etc.)	4
Gestión Cultural (Asociaciones Culturales, Comités de Cultura, Fundaciones Culturales, Cofradías y Hermandades, etc.)	4
Casa de Desarrollo Cultural	1

### ¿Cuántos artistas hay en mi municipio?

Cada municipio, puede conocer quiénes, cuántos y dónde están sus artistas a través del **RENART**.

En el municipio de **Jalapa**, departamento de Jalapa, están registrados **27 artistas**: de artes visuales, escénicas, música, literatura y cinematografía.

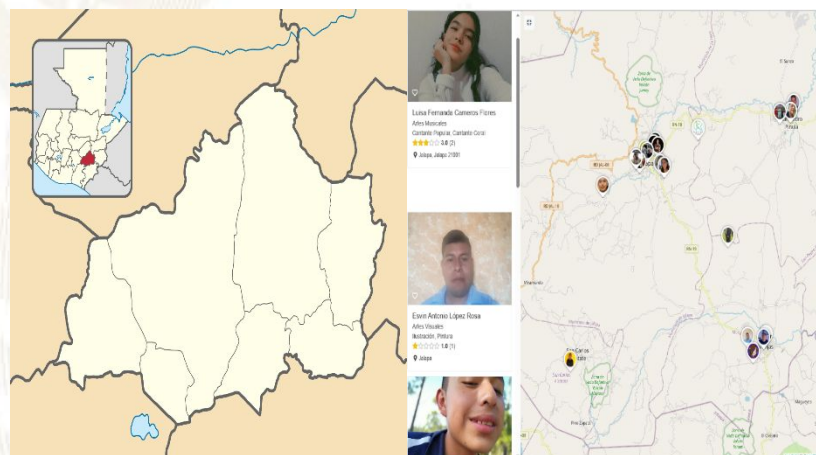



## Oficinas Municipales de Agua y Saneamiento - OMAS -

**164** MUNICIPALIDADES QUE  
YA CUENTAN CON OMAS

MODELO  
**ASH**

AGUA POTABLE,  
SANEAMIENTO  
E HIGIENE

### Objetivo

Contribuir con las municipalidades en la gestión sostenible del agua potable, saneamiento e higiene, para garantizar una mejor calidad de vida de la población

**1**

#### Fortalecimiento municipal

Consiste en establecer y desarrollar las capacidades institucionales, técnicas, legales y de participación que permitan a la Municipalidad abordar de manera priorizada, estratégica y sostenible el tema del agua, saneamiento e higiene en todo el municipio.

**2**

#### Análisis situacional de agua, saneamiento e higiene

Consiste en establecer e implementar herramientas y metodologías participativas para la recopilación de información clave de agua potable, saneamiento e higiene para la toma de decisiones.

**3**

#### Planificación de la intervención

Este es el componente que facilita el proceso para planificar las alternativas y soluciones a los problemas de agua, saneamiento e higiene identificados y priorizados, tanto por las poblaciones, técnicos y autoridades del municipio.



## Oficinas Municipales de Agua y Saneamiento - OMAS -

4

### Mobilización de Recursos

Es el proceso de identificar y gestionar recursos para la implementación de los planes estratégicos, de inversión y operativos de agua saneamiento e higiene en los municipios.

5

### Organización y participación social inclusiva y equitativa

Consiste en contribuir al empoderamiento de la población, para satisfacer las necesidades y condiciones diferenciadas en agua, saneamiento e higiene de los diversos grupos sociales.

6

### Implementación de infraestructura de agua y saneamiento

Consiste en universalizar la cobertura de los servicios de agua potable y saneamiento, a través de la implementación, rehabilitación y mejoramiento de sistemas de agua y saneamiento de forma sostenible.

7

### Gestión integrada de recursos hídricos

Consiste en gestionar el recurso hídrico, considerando los distintos usos de manera interdependiente, privilegiando el agua para consumo humano, con la participación de los diferentes sectores de la sociedad e instituciones del municipio.

8

### Integridad en la prestación de los servicios de agua y saneamiento

Consiste en fomentar la integridad a nivel municipal y comunitario, basada en los principios de transparencia, rendición de cuentas y participación para fortalecer la gobernabilidad.

9

### Cambios de comportamiento en prácticas de higiene y saneamiento

Consiste en fortalecer las capacidades municipales, institucionales y comunitarias para la promoción y adopción de cambios de comportamiento en prácticas clave de higiene y saneamiento.

10

### Aprendizaje y gestión del conocimiento

Consiste en el abordaje de elementos que contribuyen a facilitar procesos de generación, modificación, actualización, transmisión y uso de modificación, actualización, transmisión y uso de conocimientos en el entorno del agua, saneamiento e higiene

11

### Sistemas de información municipal

Este componente busca plantear mecanismos para recolectar, analizar e interpretar datos para utilizarlos en la toma de decisiones relacionadas con la universalización y sostenibilidad de los servicios de agua y saneamiento en los municipios.

## Inventario de atractivos turísticos

- ❖ Es la herramienta que registra ordenadamente los factores físicos y culturales de los atractivos turísticos, conformando la oferta turística del país. Se elabora en 2 fases: 1) registro de la información (categorización), 2) evaluación de los recursos (jerarquización).
- ❖ Los atractivos turísticos están clasificados en 5 jerarquías:
  - ❖ Los atractivos jerarquía 5 presentan rasgos excepcionales de interés y valor mundial, de gran significancia para el mercado turístico internacional y que atraen un flujo importante de visitantes.
  - ❖ Los atractivos jerarquía 4 son aquellos con características singulares y representativos para la región Centroamérica y visitantes nacionales, ya sea por sí solo o en conjunto con otros recursos contiguos y aptos de aprovecharse.
  - ❖ Los atractivos jerarquía 3 presentan algún rasgo llamativo de representatividad nacional. Son oferta complementaria para visitantes internacionales.
  - ❖ Los atractivos jerarquía 2 representan oferta para turistas del departamento o región donde se ubica, se encuentran en lugares donde no se han desarrollado facilidades turísticas complementarias. (hoteles, restaurantes, otros servicios).
  - ❖ Los atractivos jerarquía 1 son oferta para turistas del mismo municipio.

Para el municipio de Jalapa, departamento de Jalapa, se registra en el inventario, la siguiente información de los atractivos turísticos.

RECURSO TURÍSTICO	TIPO	SUBTIPO	JERARQUÍA
Cascadas de Tatasirire	Naturales	Área Natural Recreativa	3
Museo de Historia de Jalapa	Culturales	Museo	2
Nuestra Señora de La Expectación	Culturales	Iglesia	2
Puente Chipilapa	Culturales	Monumento	2
Salto de Urlanta	Naturales	Caída de Agua	2
Árbol Petrificado de Jalapa	Culturales	Monumento	1
Plazuela El Carmen	Culturales	Parques y Plazas	1
Templo de Minerva	Culturales	Monumento	1

La actualización del registro y evaluación de los atractivos turísticos se realiza por medio del departamento de Planeamiento turístico de INGUAT.



## PLANTA TURÍSTICA REGISTRADA

- ❖ Se registran establecimientos de hospedaje, agencias de viajes, academias de español, transporte turístico terrestre y guías de turistas. A través de este registro cada municipio puede conocer cuántos y cuáles empresas y servicios turísticos están registrados y dónde están ubicados.
- ❖ En el sitio <https://registro.inguat.gob.gt/> se puede consultar el directorio de servicios turísticos registrados, así como los formularios y requisitos para solicitar la inscripción.

- ❖ Para incrementar el nivel de calidad de los servicios turísticos el INGUAT otorga a las empresas registradas y a los restaurantes que cumplen con los requisitos de la normativa técnica, los distintivos “sello Q”, “sello Q Verde” y “bioseguridad turística”.

Escanea el código QR para acceder al registro de servicios turísticos:



En el municipio de JALAPA, departamento de JALAPA, se registra:

### SERVICIOS TURÍSTICOS

29 Establecimientos de Hospedaje, siendo 3 de ellos **Aptos para la Actividad Turística** con disponibilidad de 128 Habitaciones y 387 Plazas Cama.

2 Agencias de Viajes.

0 Guías de Turistas.

15 Empresas de Transporte Turístico Terrestre con disponibilidad de 23 unidades y un total de 750 asientos.

No cuenta con Academias de Enseñanza de Español como Segundo Idioma.

### DISTINTIVOS DE CALIDAD

Los Distintivos de Calidad y Sostenibilidad Turística son otorgados a los servicios turísticos que garantizan a sus clientes, la implementación de un proceso de mejora continua y el cumplimiento de estándares de calidad y sostenibilidad en sus operaciones.

Los servicios turísticos que cuentan con este Distintivo que otorga el INGUAT de manera gratuita, han pasado por un proceso interno en donde se establecen controles en los procesos y servicios, para la satisfacción de los turistas, así como la seguridad y confort de las instalaciones.

Para mayor información: [calidad.turistica@inguat.gob.gt](mailto:calidad.turistica@inguat.gob.gt)

## Política para la Generación y Recaudación de Ingresos Propios – PGRIP-

### Contexto

En el 2022, INAP asistió técnicamente a 106 municipalidades para la elaboración de la **Política para la Generación y Recaudación de Ingresos Propios**, con el objetivo de que cuenten con un documento que contenga lineamientos que les permitan **mejorar la recaudación de ingresos propios convencionales y no convencionales**.

### Política para la Generación y Recaudación de Ingresos Propios – PGRIP-

Aunque las propuestas de PGRIP han sido diseñadas según las necesidades de cada contexto, **todas parten de una matriz común en la que se expone:**



### Esquema General de PGRIP

<b>Auto diagnóstico financiero de la municipalidad</b>	Muestra los déficits presupuestarios y de las brechas que se generan por la falta de ingresos propios, identificando las tasas, arbitrios e impuestos que la municipalidad puede cobrar pero que no está cobrando y las razones por las cuales no lo hacen.
<b>Identificación de Potenciales</b>	Fuentes potenciales de ingresos no convencionales que permitan diseñar estrategias para hacer efectiva su recaudación.
<b>Lineamientos para la generación de ingresos convencionales</b>	Evaluación de los ingresos propios convencionales que la municipalidad está dejando de percibir, propuestas de mecanismos para mejorar los ingresos (Arbitrios, tarifas e impuestos que puede cobrar la municipalidad de acuerdo a la normativa vigente).
<b>Lineamientos de acción para ingresos no convencionales</b>	Propuesta de los ingresos no convencionales que se pueden obtener en base al potencial económico y los recursos físicos y naturales disponibles en el municipio, así como de los mecanismos que se pueden aplicar para generar estos ingresos.





## Monitoreo Índice de Gobernanza en Seguridad Alimentaria y Nutricional (SAN)

Esta herramienta tiene como finalidad la autoevaluación del desempeño de la COMUSAN y la calidad de su gestión, asimismo conocer las potencialidades y áreas a mejorar de dicha comisión en un momento determinado, definiendo un índice de gobernanza en SAN que permita la toma de decisiones consensuadas y oportunas por la COMUSAN.



Esta herramienta consiste en una aplicación que por medio de algoritmos, combina datos de 31 variables y 7 indicadores para definir un Índice de Gobernanza en SAN.



Participación: **6 variables**  
Equidad: **5 variables**  
Transparencia: **3 variables**  
Eficiencia: **4 variables**  
Capacidad de respuesta institucional: **8 variables**  
Coordinación: **3 variables**  
Marco regulatorio: **2 variables**



El Índice de Gobernanza se clasifica en tres niveles:

-  Nivel débil de Gobernanza en SAN: **Entre 0% y 49.99%**
-  Gobernanza en SAN aceptable: **Entre 50% y 79.99%**
-  Gobernanza en SAN totalmente aceptable: **Entre 80% y 100%**

# Municipio de Jalapa

Información	Datos	Ranking Departamental	Ranking Municipal	Mapa
-------------	-------	-----------------------	-------------------	------



## Monitoreo de Gobernanza en SAN



Año 2023

Cuatrimestre q1

Departamento Jalapa

Municipio Jalapa

- Débil entre 0% y 49.99%
- Aceptable entre 50% y 79.99%
- Totalmente Aceptable entre 80% y 100%

Índice de Gobernanza en SAN

# 81%

Gobernanza Totalmente Aceptable en SAN

Resumen de Indicadores

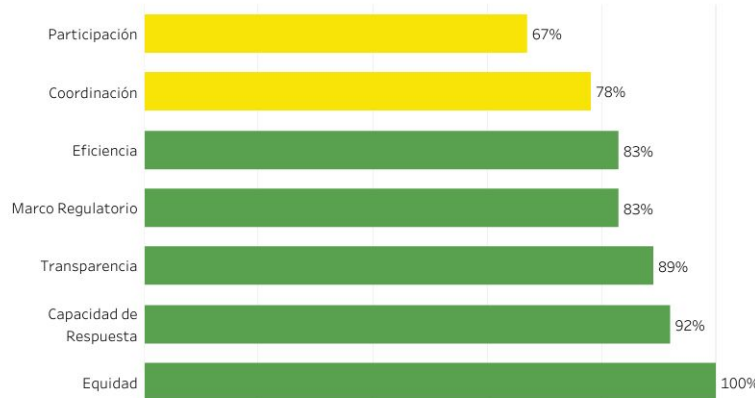

Mapa de Ubicación



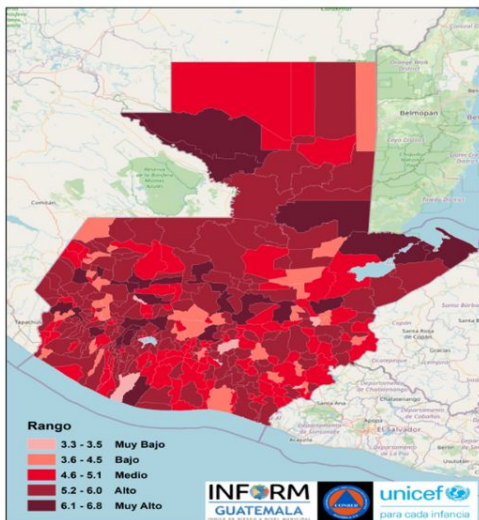

## Estructura



## JALAPA, JALAPA Clasificación de Riesgo

**ALTO**

El municipio presenta un alto índice de eventos naturales y degradación ambiental, con múltiples factores que reflejan la alta vulnerabilidad y falta de capacidades / recursos para la respuesta ante eventos de distinto origen.

### Índice de Riesgo de Desastres



**INFORM Guatemala**, es una herramienta nacional, abierta, objetiva y transparente que sirve para valorar el riesgo de desastres, a partir de la identificación de amenazas, vulnerabilidades y capacidades de respuesta en los 340 municipios del país.

### SIMPLIFICA e INTEGRA

Información sobre el riesgo de desastres a nivel municipal en Guatemala

## TOMA DE DECISIONES



**INFORM**  
GUATEMALA



### Mapa municipal

#### Escala 0—10

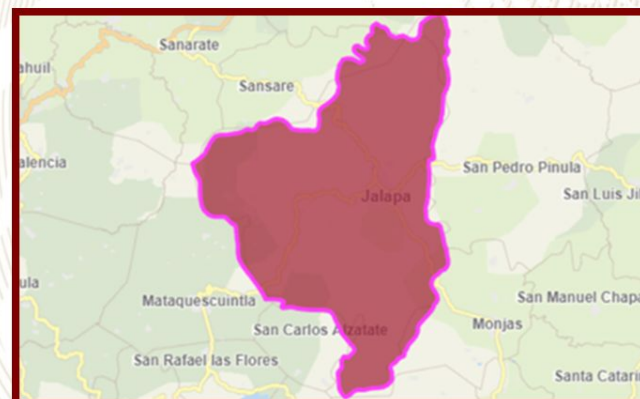
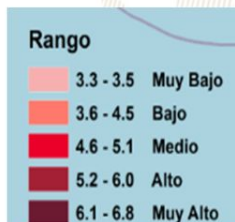



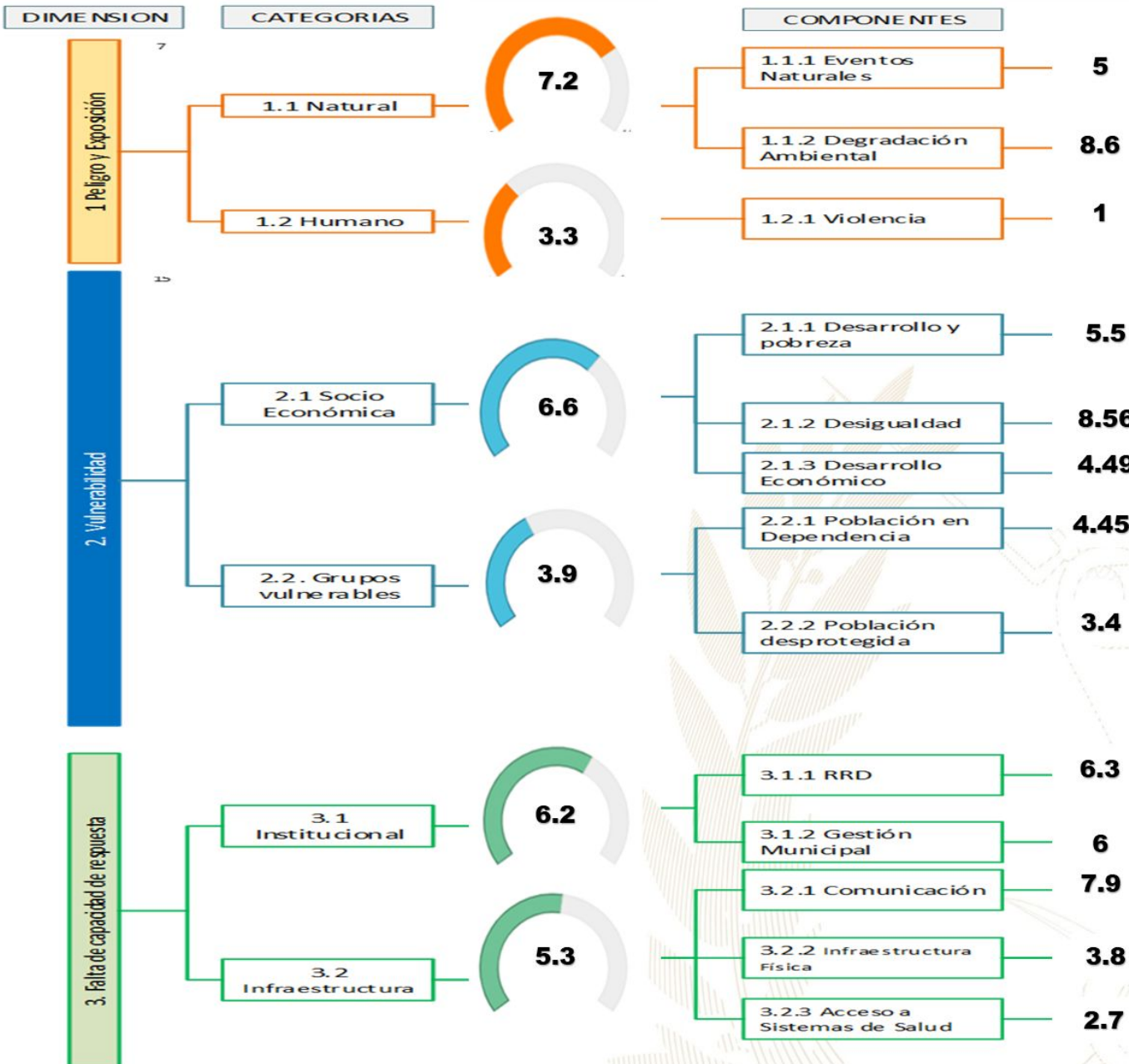

### Procesos importantes para seguimiento:

- Ordenamiento territorial
- Plan Municipal de Respuesta
- Marco Nacional de Recuperación
- Normas para la Reducción de Desastres 1-4
- AGRIP
- Conformación de Coordinadoras para la Reducción de Desastres.
- Integración de Instancias Municipales para la Gestión Integral del Riesgo de Desastres.

## Oferta Programática Dirigida a los Gobiernos Locales



Más información aquí

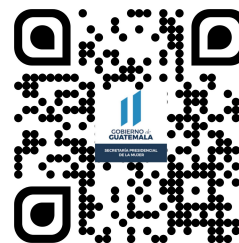

## Jalapa, Jalapa



### Educación, capacitación y formación

• Se realizan capacitaciones para el empoderamiento de las mujeres en los temas siguientes: Violencia intrafamiliar, Violencia contra la mujer, motivación personal, superación personal, emprendimiento sostenible, inclusión en temas de discapacidad, cuidados del adulto mayor dirigidos a Mujeres y hombres, en niños, adolescentes, jóvenes, adultos y adultos mayores.



### Emprendimiento y/o productividad

• Elaboración de productos (velas, canastas, manteles, repostería, confección, productos de higiene del hogar) también se han tenido, capacitaciones de cómo emprender; cómo adquirir un préstamo para emprender; capacitación de finanzas personales, asimismo se han realizado ferias de emprendimiento, capacitación a emprendedoras inscritas en las ferias, festivales de emprendimiento, acciones con delegaciones departamentales relacionadas a emprendimiento y productividad.



### Asistencia social

• Se realizaron las gestiones siguientes: de alimentos, de implementos personales, de implementos para el hogar, donación en sillas de rueda, acompañamientos a denuncias, psicología, atención médica general, farmacia, programas lúdicos y terapia.



### Cultural

• Se llevaron a cabo actividades como festivales de la mujer y conmemoración de diferentes fechas importantes.



El Índice de Desarrollo Humano Municipal (IDH-M) describe el nivel de bienestar en una sociedad a partir de tres dimensiones básicas: educación, salud y nivel de vida. El IDH-M se mide entre 0 y 1, siendo 1 el mayor nivel de desarrollo humano.

A partir de los resultados del XII Censo Nacional de Población (INE, 2019), el **IDH-M para el municipio de Jalapa fue de: 0.63**. Este valor se encuentra por encima del promedio del IDH-M en el departamento de Jalapa (0.62) y por encima del promedio del IDH-M (0.63).

Las dimensiones del IDH-M que presentan mayor oportunidad de mejora en Jalapa son: **educación y nivel de vida**.

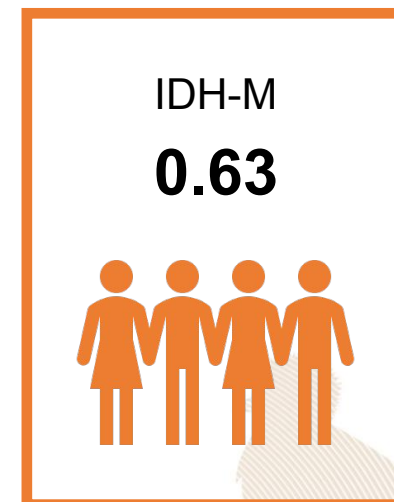

0.48

### Educación

Esperanza educativa;  
Escolaridad



0.81

### Salud

Acceso a agua y saneamiento;  
Materiales de pared y piso;  
Supervivencia de hijos nacidos vivos



0.65

### Nivel de Vida

Escolaridad de PEA;  
Numero de dormitorios por persona;  
Tipo de ocupación de Población Ocupada;  
Categoría ocupacional de Población Ocupada;  
Ubicación geográfica

#### Referencias:

Instituto Nacional de Estadística de Guatemala (INE). (2019). XII Censo Nacional de Población y VII de Vivienda. Disponible en línea: <https://www.censopoblacion.gt/>  
Programa de las Naciones Unidas para el Desarrollo (PNUD). (2022). Informe Nacional de Desarrollo Humano. Disponible en línea: <https://indhguatemala.org/visualizacion/>

**El Índice de Privaciones Multidimensionales Municipal (IP-M) describe la pobreza a nivel municipal**, para reflejar las carencias de los hogares en la calidad de la vivienda, en el empleo, en los logros educativos, en el acceso a servicios básicos de agua, saneamiento y energía, y en tecnología. El IP-M se mide entre 0 y 1, siendo 1 el mayor nivel de privaciones.

A partir de los resultados del XII Censo Nacional de Población (INE, 2019), **el IP-M para el municipio de Jalapa fue de: 0.43**. Este valor se encuentra por encima del promedio del IP-M en el departamento de Jalapa (0.42) y por encima del IP-M en el país (0.32).

Las dimensiones del IP-M que presentan mayor oportunidad de mejora en Jalapa son: **tecnología y vivienda**

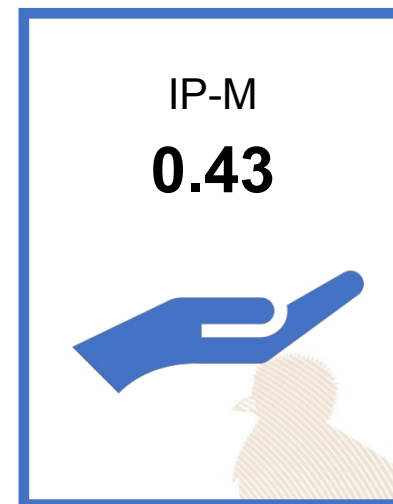

0.41

### Vivienda

Materiales precarios en piso, techo y paredes;  
Hacinamiento



0.36

### Empleo

Trabajo infantil;  
Empleo doméstico;  
Trabajo no remunerado;  
Categorías ocupacionales



0.14

### Educación

Inasistencia escolar;  
Rezago escolar;  
Adultos sin escolaridad;  
Adultos con menos de 6 años de escolaridad



0.33

### Servicios básicos

Acceso restringido a agua;  
Acceso restringido a saneamiento;  
Sin energía eléctrica



0.81

### Tecnología

Sin computadora en el hogar;  
Sin internet en el hogar

#### Referencias:

Instituto Nacional de Estadística de Guatemala (INE). (2019). XII Censo Nacional de Población y VII de Vivienda. Disponible en línea: <https://www.censopoblacion.gt/>  
Programa de las Naciones Unidas para el Desarrollo (PNUD). (2022). Informe Nacional de Desarrollo Humano. Disponible en línea: <https://indhguatemala.org/visualizacion/>

### Comparación entre desempeño del municipio y el promedio departamental

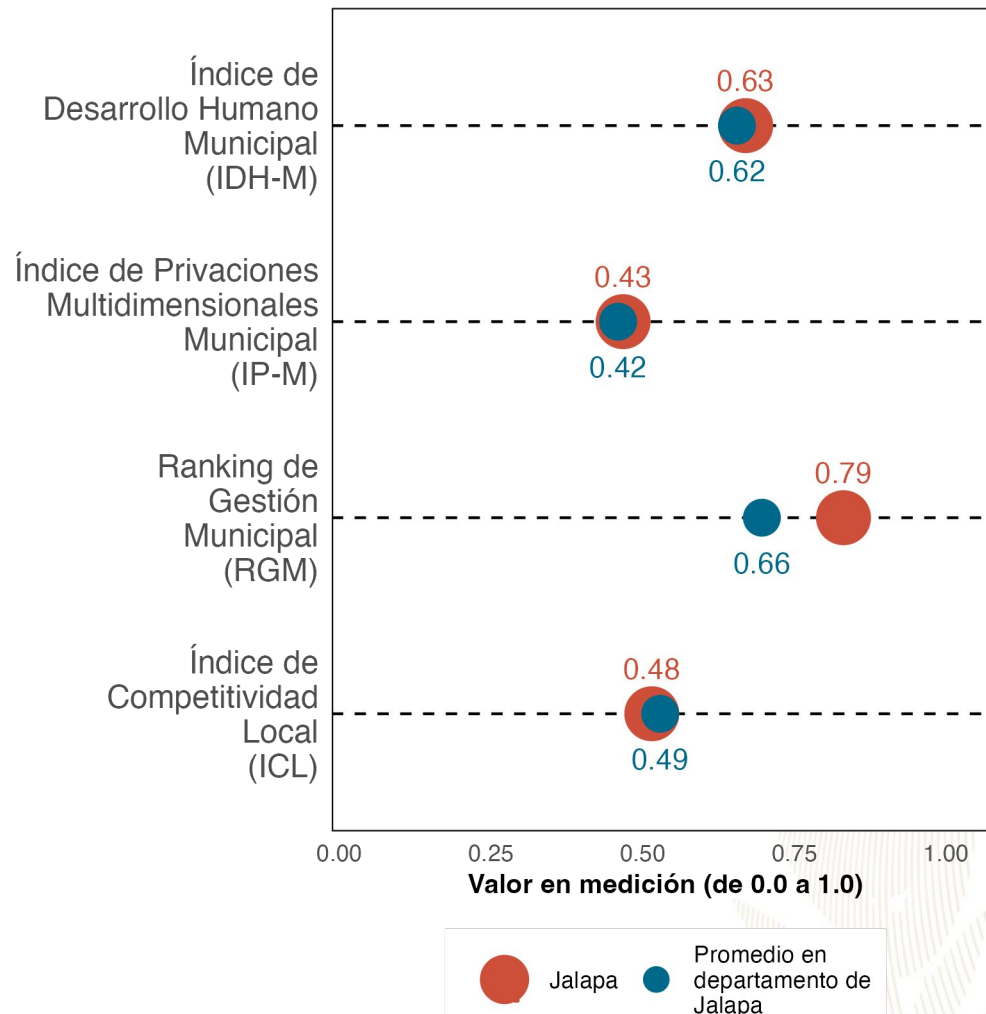

La gráfica compara el desempeño de **Jalapa** con el promedio de los municipios de **Jalapa** en distintas mediciones de desarrollo. Los resultados son:

Índice de Desarrollo Humano Municipal (**IDH-M**): **0.63**. Puesto **4** de **7**.

Índice de Privaciones Multidimensionales Municipal (**IP-M**): **0.43**. Puesto **4** de **7**.

Ranking de gestión municipal (**RGM**): **0.79**. Puesto **2** de **7**.

Índice de Competitividad Local (**ICL**): **0.48**  
Puesto **5** de **7**.

**Referencias:**

Fundación Para el Desarrollo de Guatemala (FUNDESA). (2022). Índice de Competitividad Local. Disponible en línea: <https://www.fundesa.org.gt/indices-y-evaluaciones-de-pais/indice-de-competitividad-local>  
Programa de las Naciones Unidas para el Desarrollo (PNUD). (2022). Informe Nacional de Desarrollo Humano. Disponible en línea: <https://indhguatemala.org/visualizacion/>  
Secretaría de Planificación y Programación de la Presidencia (SEGEPLAN). (2022). Ranking de la Gestión Municipal 2020-2021. Disponible en línea: <https://ranking.segeplan.gob.gt/visor/>



## Brecha para cada indicador por área

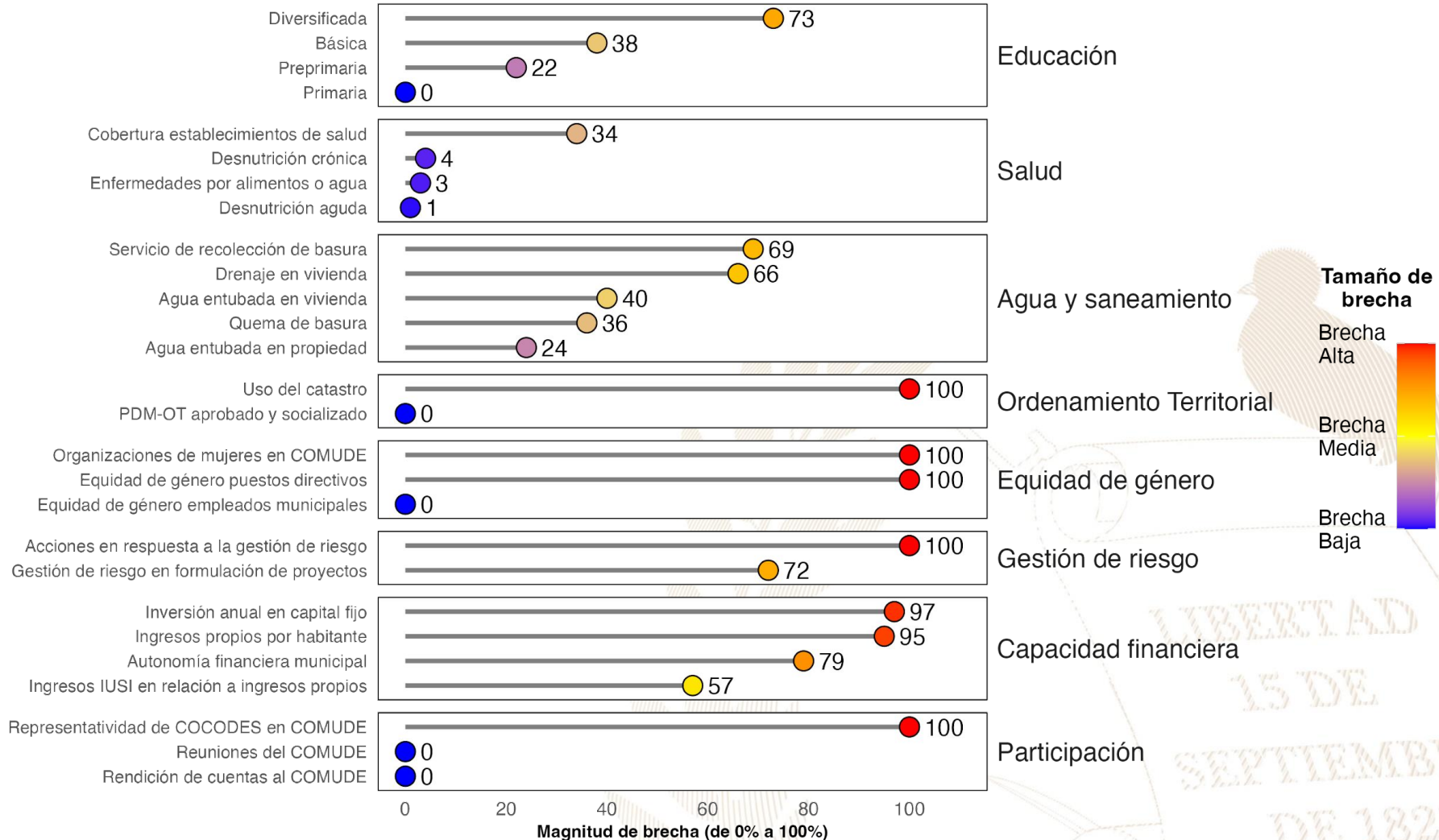

### Referencias:

La selección de indicadores por área y la estimación de brechas para cada indicador se realizó con base en la información proporcionada a la Secretaría de Coordinación Ejecutiva de la Presidencia por los Ministerios de Educación y de Salud, así como en la información del Ranking de Gestión Municipal (SEGEPLAN, 2022) y el XII Censo Nacional de Población y VII de Vivienda (INE, 2019). Una brecha baja indica que hay poca necesidad de intervenir en el indicador. Una brecha media implica la necesidad de intervenir en el indicador para fortalecerlo. Una brecha alta implica mayor necesidad de intervenir para mejorar el desempeño en el indicador.

Instituto Nacional de Estadística de Guatemala (INE). (2019). XII Censo Nacional de Población y VII de Vivienda. Disponible en línea: <https://www.censopoblacion.gt/>

Secretaría de Planificación y Programación de la Presidencia (SEGEPLAN). (2022). Ranking de la Gestión Municipal 2020-2021. Disponible en línea: <https://ranking.segeplan.gob.gt/visor/>

## Índice de Desarrollo Humano Municipal (IDH-M)

Si **Jalapa** eliminara las brechas en los indicadores de desempeño listados en la gráfica anterior, **los cinco indicadores que tendrían mayor impacto en el IDH-M serían:** (a) autonomía financiera municipal, (b) ingresos propios por habitante, (c) servicio de recolección de basura, (d) educación diversificada y (e) educación básica.

IDH-M estimado si brecha se elimina

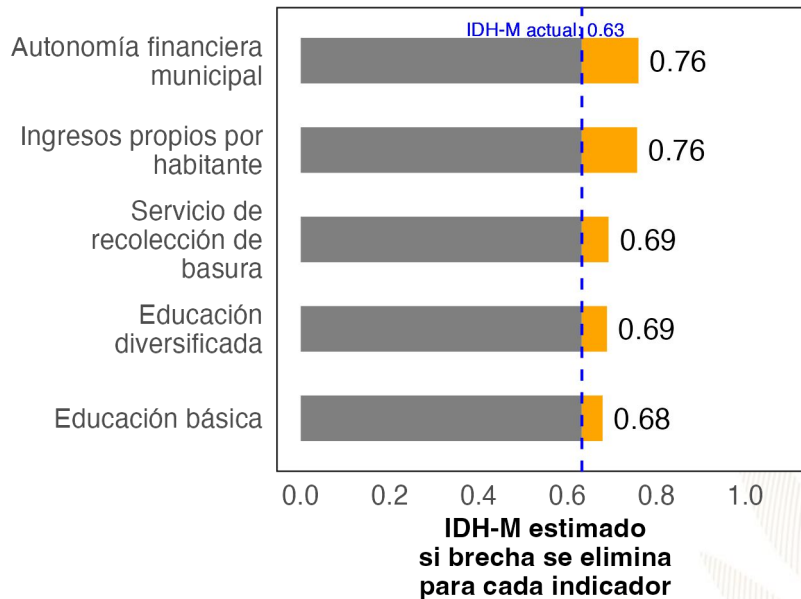

## Ranking de Gestión Municipal (RGM)

Si **Jalapa** eliminara las brechas en los indicadores de desempeño listados en la gráfica anterior, **los cinco indicadores que tendrían mayor impacto en el RGM serían:** (a) acciones en respuesta a la gestión de riesgo, (b) ingresos propios por habitante, (c) uso del catastro, (d) organizaciones de mujeres en COMUDE y (e) representatividad de COCODES en COMUDE.

RGM estimado si brecha se elimina

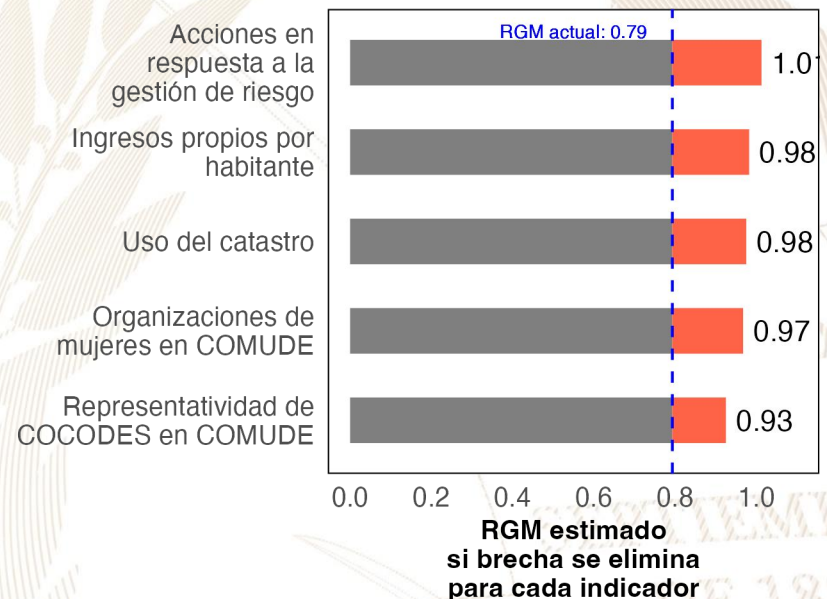

### Referencias:

Para estimar el incremento en el desempeño se utilizó un modelo de regresión lineal tomando en cuenta la población, urbanización y etnicidad. Se considera que una brecha en un indicador de desarrollo ha sido eliminada si se reduce su valor actual a 0.  
 Instituto Nacional de Estadística de Guatemala (INE). (2019). XII Censo Nacional de Población y VII de Vivienda. Disponible en línea: <https://www.censopoblacion.gt/>  
 Programa de las Naciones Unidas para el Desarrollo (PNUD). (2022). Informe Nacional de Desarrollo Humano. Disponible en línea: <https://indhguatemala.org/visualizacion/>  
 Secretaría de Planificación y Programación de la Presidencia (SEGEPLAN). (2022). Ranking de la Gestión Municipal 2020-2021. Disponible en línea: <https://ranking.segeplan.gob.gt/visor/>

## Ranking Municipal

El Ranking de la Gestión Municipal (RGM) es un instrumento de asesoría creado para que los gobiernos locales, entidades de gobierno, cooperación internacional, academia y población en general cuenten con información precisa acerca de los avances y desafíos existentes en los principales temas de gestión municipal, a partir de la medición de 55 indicadores clasificados en 6 índices, que componen el índice de gestión municipal.

Departamento / Municipio	Resultados del Índice
<b>Jalapa</b>	
<b>Jalapa</b>	
Índice de Información a la Ciudadanía	0.79
Índice de Participación Ciudadana	0.71
Índice de Gestión Administrativa	0.66
Índice de Gestión Financiera	0.30
Índice de Gestión Estratégica	0.20
Índice de Servicios Públicos	0.14

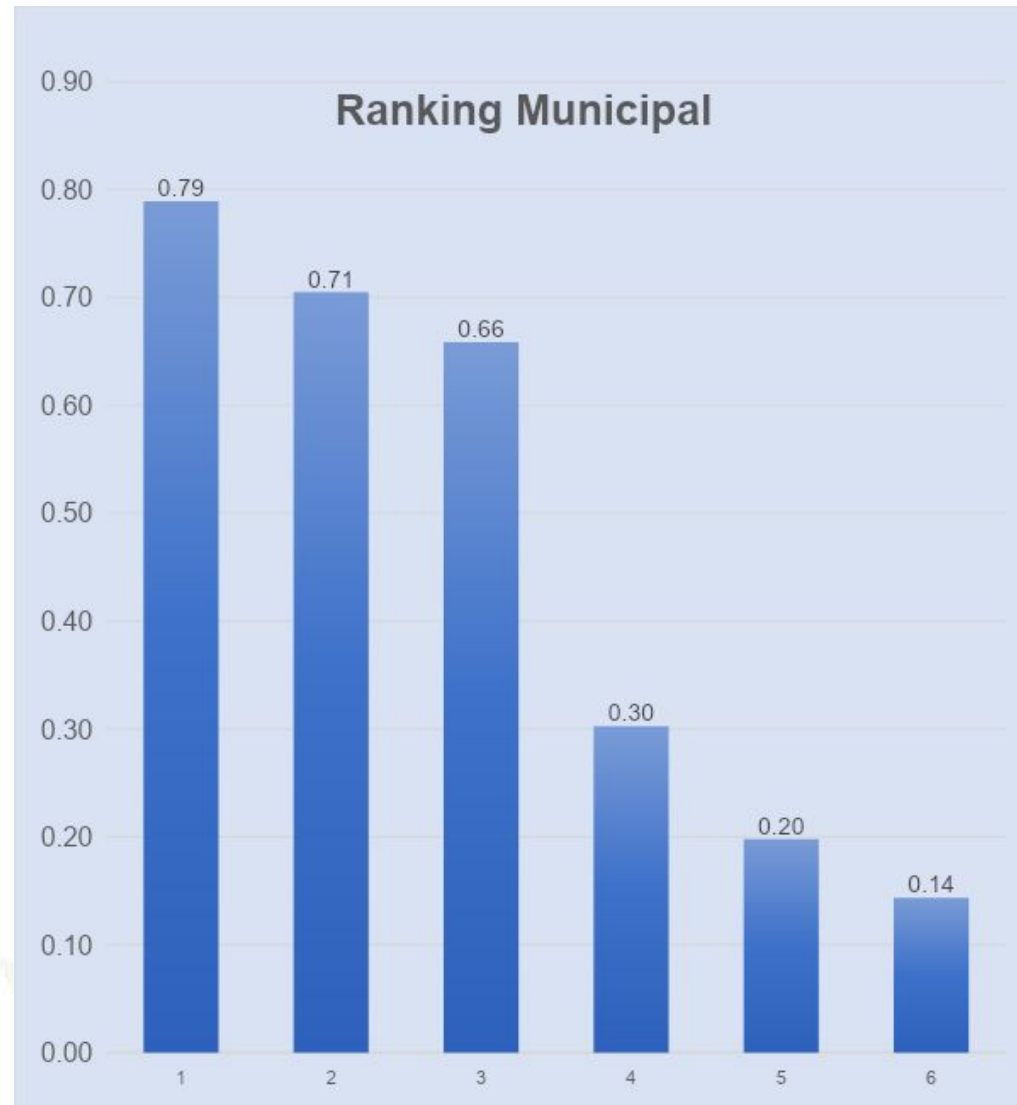





GOBIERNO *de*  
**GUATEMALA**  
DR. ALEJANDRO GIAMMATTEI

# *Un Presidente* **MUNICIPALISTA**

10 GIRA PRESIDENCIAL

INFORME DE LOGROS

2020



2023

GOBIERNO CENTRAL A GOBIERNOS LOCALES

## A nivel nacional

Año	No.	Producto público	Comunidad	Beneficiarios	Monto (Q)
2020	1	Becas de inglés para estudiantes y docentes	Todos	6,110	Q 5,563,491.00
2021	2	Becas de inglés para estudiantes y docentes	Todos	2,887	Q 762,320.00
2022	3	Becas de inglés para estudiantes y docentes	Todos	6,053	Q 30,807,720.00
2023	4	Becas de inglés para estudiantes y docentes	Todos	8,087	Q 42,676, 821.00

## A nivel departamento de Jalapa

Año	No.	Producto público	Comunidad	Beneficiarios	Monto (Q)
2020	1	Textos escolares del nivel de educación preprimaria y primaria.	q'anjob'al, tz'utujil, ixil, achi, itza', xinka, castellano.	13,443	Q 196,133.37
2020	2	Programa de Becas de Inglés, para el fortalecimiento de las competencias lingüísticas.	Todos.	11	N/A
2021	3	Programa de Profesionalización de docentes PADEP / Becas de inglés para estudiantes y docentes.	Xinka-Poqomam.	17	Q 126,160.00
2021	4	Programa de Becas de Inglés, para el fortalecimiento de las competencias lingüísticas.	Todos.	17	N/A
2022	5	Programa de Profesionalización de docentes PADEP / Becas de inglés para estudiantes y docentes.	Xinka-Poqomam.	1	Q 8,800.00
2022	6	Programa de Becas de Inglés, para el fortalecimiento de las competencias lingüísticas.	Todos	44	N/A
2023	7	Programa de Becas de Inglés, para el fortalecimiento de las competencias lingüísticas.	Todos	361	N/A



## Jalapa, Jalapa

Año	No.	Producto público	Comunidad	Beneficiarios	Monto (Q)
2020	1	Cuadernos De Trabajo Impresos Para Estudiantes Del Nivel Preprimario	Jalapa	6,946	Q 133,224.28
2020	2	Textos Impresos Para Estudiantes Del Nivel Primario.	Jalapa	6,946	Q 410,640.57
2020	3	Textos Impresos Para Estudiantes Del Nivel Primario (bilingüe).	Jalapa	13,443	Q 196,133.37
2020	4	Establecimientos Del Nivel Preprimario Atendidos Con Gratuidad.	Jalapa	6,547	Q 133,217.53
2020	5	Establecimientos Del Nivel Primario Atendidos Con Gratuidad.	Jalapa	25,783	Q 650,175.08
2020	6	Establecimientos Del Ciclo Básico Atendidos Con Gratuidad.	Jalapa	4,707	Q 293,933.67
2020	7	Establecimientos Del Ciclo Diversificado Atendidos Con Gratuidad.	Jalapa	661	Q 39,408.36
2020	8	Estudiantes Del Nivel Preprimaria Con Cobertura De Seguro Médico Escolar.	Jalapa	6,730	N/A
2020	9	Estudiantes Del Nivel Primario Con Cobertura De Seguro Médico Escolar	Jalapa	25,856	N/A
2020	10	Estudiantes Del Nivel Preprimario Beneficiados Con Útiles Escolares.	Jalapa	6,547	Q 352,270.00
2020	11	Estudiantes Del Nivel Primario Beneficiados Con Útiles Escolares.	Jalapa	25,783	Q 1,394,790.00
2020	12	Docentes Del Nivel Preprimario Beneficiados Con Valijas Didácticas.	Jalapa	268	Q 58,960.00
2020	13	Docentes Del Nivel Primario Beneficiados Con Valijas Didácticas.	Jalapa	1,014	Q 223,080.00
2020	14	Estudiantes del nivel preprimario atendidos con alimentación escolar	Jalapa	6,276	Q 5,004,560.00
2020	15	Estudiantes del nivel primario atendidos con alimentación escolar.	Jalapa	25,789	Q 20,612,869.50
2020	16	Estudiantes del nivel preprimario del sector oficial atendidos en el sistema escolar (Monolingüe y bilingüe).	Jalapa	6,872	Q 27,793,622.91
2020	17	Estudiantes del nivel primario del sector oficial atendidos en el sistema escolar. (Monolingüe y Bilingüe).	Jalapa	26,132	Q 110,376,141.44
2020	18	Estudiantes de primaria de adultos del sector oficial atendidos en el sistema escolar.	Jalapa	220	Q 780,171.06
2020	19	Estudiantes del ciclo básico del sector oficial atendidos en el sistema escolar (Telesecundaria, nufed, oficial).	Jalapa	4,732	Q 32,254,975.79
2020	20	Estudiantes del ciclo diversificado del sector oficial atendidos en el sistema escolar. (Todas las ramas de enseñanzas).	Jalapa	746	Q 10,215,797.48
2020	21	Estudiantes del Programa de Educación Primaria de Adultos por Correspondencia (PEAC), atendidos.	Jalapa	134	Q 92,570.95
2020	22	Estudiantes del Programa Centros Municipales de Capacitación y Formación Humana (CEMUCAF) atendidos en áreas técnico-laborales.	Jalapa	356	Q 536,622.62



## Jalapa, Jalapa

Año	No.	Producto público	Comunidad	Beneficiarios	Monto (Q)
2021	23	Cuadernos De Trabajo Impresos Para Estudiantes Del Nivel Preprimario	Jalapa	6,364	Q 108,970.75
2021	24	Textos Impresos Para Estudiantes Del Nivel Primario.	Jalapa	19,817	Q 320,050.50
2021	25	Establecimientos Del Nivel Preprimario Atendidos Con Gratuidad.	Jalapa	7,803	Q 283,836.09
2021	26	Establecimientos Del Nivel Primario Atendidos Con Gratuidad.	Jalapa	26,941	Q 1,156,340.16
2021	27	Establecimientos Del Ciclo Básico Atendidos Con Gratuidad.	Jalapa	4,527	Q 522,412.05
2021	28	Establecimientos Del Ciclo Diversificado Atendidos Con Gratuidad.	Jalapa	608	Q 70,566.88
2021	29	Estudiantes Del Nivel Preprimario Con Cobertura De Seguro Médico Escolar.	Jalapa	8,388	Q 100,519.04
2021	30	Estudiantes Del Nivel Primaria Con Cobertura De Seguro Médico Escolar	Jalapa	27,187	Q 391,368.85
2021	31	Estudiantes Del Nivel Preprimario Beneficiados Con Útiles Escolares	Jalapa	6,699	Q 360,407.98
2021	32	Estudiantes Del Nivel Primario Beneficiados Con Útiles Escolares.	Jalapa	25,861	Q 1,398,597.87
2021	33	Docentes Del Nivel Preprimario Beneficiados Con Valijas Didácticas.	Jalapa	291	Q 63,762.04
2021	34	Docentes Del Nivel Primario Beneficiados Con Valijas Didácticas.	Jalapa	1,021	Q 224,800.88
2021	35	Estudiantes del nivel preprimario atendidos con alimentación escolar.	Jalapa	7,803	Q 5,329,292.00
2021	36	Estudiantes del nivel primario atendidos con alimentación escolar.	Jalapa	26,940	Q 19,447,694.25
2021	37	Estudiantes del nivel preprimario del sector oficial atendidos en el sistema escolar (Monolingüe y bilingüe).	Jalapa	8,465	Q 30,691,708.28
2021	38	Estudiantes del nivel primario del sector oficial atendidos en el sistema escolar. (Monolingüe y Bilingüe).	Jalapa	27,324	Q 112,523,843.40
2021	39	Estudiantes de primaria de adultos del sector oficial atendidos en el sistema escolar.	Jalapa	64	Q 796,473.00
2021	40	Estudiantes del ciclo básico del sector oficial atendidos en el sistema escolar (Telesecundaria, nufed, oficial).	Jalapa	4,754	Q 32,120,595.02
2021	41	Estudiantes del ciclo diversificado del sector oficial atendidos en el sistema escolar. (Todas las ramas de enseñanzas).	Jalapa	679	Q 9,948,285.92
2021	42	Estudiantes del Programa de Educación Primaria de Adultos por Correspondencia (PEAC), atendidos.	Jalapa	29	Q 58,236.25
2021	43	Estudiantes del Programa Centros Municipales de Capacitación y Formación Humana (CEMUCAF) atendidos en áreas técnico-laborales	Jalapa	298	Q 533,847.09
2021	44	Estudiantes del Programa Nacional de Educación Alternativa, PRONEA, atendidos.	Jalapa	154	N/A

## Jalapa, Jalapa

Año	No.	Producto público	Comunidad	Beneficiarios	Monto (Q)
2022	45	Cuadernos De Trabajo Impresos Para Estudiantes Del Nivel Preprimario	Jalapa	7,443	Q 123,181.65
2022	46	Textos Impresos Para Estudiantes Del Nivel Primario.	Jalapa	27,302	Q 1,304,216.54
2022	47	Establecimientos Del Nivel Preprimario Atendidos Con Gratuidad.	Jalapa	7,803	Q 332,242.14
2022	48	Establecimientos Del Nivel Primario Atendidos Con Gratuidad.	Jalapa	26,990	Q 1,205,595.37
2022	49	Establecimientos Del Ciclo Básico Atendidos Con Gratuidad.	Jalapa	4,527	Q 480,134.99
2022	50	Establecimientos Del Ciclo Diversificado Atendidos Con Gratuidad.	Jalapa	608	Q 59,195.27
2022	51	Estudiantes Del Nivel Preprimario Con Cobertura De Seguro Médico Escolar.	Jalapa	9,472	Q 291,634.70
2022	52	Estudiantes Del Nivel Primaria Con Cobertura De Seguro Médico Escolar	Jalapa	27,451	Q 1,193,353.27
2022	53	Estudiantes Del Nivel Preprimario Beneficiados Con Útiles Escolares.	Jalapa	7,803	Q 441,150.70
2022	54	Estudiantes Del Nivel Primario Beneficiados Con Útiles Escolares.	Jalapa	26,851	Q 1,456,264.35
2022	55	Docentes Del Nivel Preprimario Beneficiados Con Valijas Didácticas.	Jalapa	292	Q 131,001.35
2022	56	Docentes Del Nivel Primario Beneficiados Con Valijas Didácticas.	Jalapa	1,021	Q 462,980.20
2022	57	Estudiantes del nivel preprimario atendidos con alimentación escolar.	Jalapa	8,983	Q 9,238,410.00
2022	58	Estudiantes del nivel primario atendidos con alimentación escolar.	Jalapa	27,109	Q 29,217,988.92
2022	59	Estudiantes del nivel preprimario del sector oficial atendidos en el sistema escolar (Monolingüe y bilingüe).	Jalapa	9,595	Q 34,616,415.92
2022	60	Estudiantes del nivel primario del sector oficial atendidos en el sistema escolar. (Monolingüe y Bilingüe).	Jalapa	27,698	Q 131,017,939.35
2022	61	Estudiantes de primaria de adultos del sector oficial atendidos en el sistema escolar.	Jalapa	64	Q 812,526.00
2022	62	Estudiantes del ciclo básico del sector oficial atendidos en el sistema escolar (Telesecundaria, nufed, oficial).	Jalapa	4,297	Q 31,999,143.89
2022	63	Estudiantes del ciclo diversificado del sector oficial atendidos en el sistema escolar. (Todas las ramas de enseñanzas).	Jalapa	606	Q 9,240,741.88
2022	64	Estudiantes del Programa de Educación Primaria de Adultos por Correspondencia (PEAC), atendidos.	Jalapa	14	Q 111,884.27
2022	65	Estudiantes del Programa Centros Municipales de Capacitación y Formación Humana (CEMUCAF) atendidos en áreas técnico-laborales.	Jalapa	172	Q 366,716.52
2022	66	Estudiantes del programa de modalidades flexibles atendidos.	Jalapa	68	Q 204,670.87
2022	67	Estudiantes del Programa Nacional de Educación Alternativa -PRONEA, atendidos.	Jalapa	193	Q 278,734.86

## Jalapa, Jalapa

Año	No.	Producto público	Comunidad	Beneficiarios	Monto (Q)
2023	68	Cuadernos De Trabajo Impresos Para Estudiantes Del Nivel Preprimario.	Jalapa	8,105	Q 152,860.30
2023	69	Textos Impresos Para Estudiantes Del Nivel Primario.	Jalapa	15,335	Q 151,571.14
2023	70	Establecimientos Del Nivel Preprimario Atendidos Con Gratuidad	Jalapa	7,827	Q 330,284.78
2023	71	Establecimientos Del Nivel Primario Atendidos Con Gratuidad.	Jalapa	27,194	Q 1,184,266.73
2023	72	Establecimientos Del Ciclo Básico Atendidos Con Gratuidad.	Jalapa	4,171	Q 467,452.05
2023	73	Establecimientos Del Ciclo Diversificado Atendidos Con Gratuidad	Jalapa	480	Q 54,846.71
2023	74	Estudiantes Del Nivel Preprimario Con Cobertura De Seguro Médico Escolar.	Jalapa	9,258	Q 219,106.99
2023	75	Estudiantes Del Nivel Primaria Con Cobertura De Seguro Médico Escolar.	Jalapa	28,077	Q 858,844.10
2023	76	Estudiantes Del ciclo básico Con Cobertura De Seguro Médico Escolar.	Jalapa	4,574	Q 94,174.05
2023	77	Estudiantes Del ciclo diversificado Con Cobertura De Seguro Médico Escolar.	Jalapa	551	Q 3,427.19
2023	78	Estudiantes Del Nivel Preprimario Beneficiados Con Útiles Escolares	Jalapa	7,827	Q 438,029.58
2023	79	Estudiantes Del Nivel Primario Beneficiados Con Útiles Escolares.	Jalapa	27,204	Q 1,474,406.80
2023	80	Estudiantes Del Ciclo Básico Beneficiados Con Útiles Escolares.	Jalapa	4,176	Q 417,600.00
2023	81	Estudiantes Del Ciclo Diversificado Beneficiados Con Útiles Escolares.	Jalapa	480	Q 48,000.00
2023	82	Docentes Del Nivel Preprimario Beneficiados Con Valijas Didácticas	Jalapa	308	Q 135,807.10
2023	83	Docentes Del Nivel Primario Beneficiados Con Valijas Didácticas.	Jalapa	1,118	Q 494,644.50
2023	84	Docentes Del Ciclo Básico Beneficiados Con Valijas Didácticas.	Jalapa	179	Q 78,760.00



## Jalapa, Jalapa

Año	No.	Producto público	Comunidad	Beneficiarios	Monto (Q)
2023	85	Docentes Del Ciclo Diversificado Beneficiados Con Valijas Didácticas	Jalapa	44	Q 19,360.00
2023	86	Estudiantes del nivel preprimario atendidos con alimentación escolar	Jalapa	8,570	Q 7,881,840.00
2023	87	Estudiantes del nivel primario atendidos con alimentación escolar.	Jalapa	27,350	Q 26,202,105.10
2023	88	Estudiantes del nivel medio atendidos con alimentación escolar.	Jalapa	4,322	Q 3,030,320.00
2023	89	Estudiantes del nivel preprimario del sector oficial atendidos en el sistema escolar (Monolingüe y bilingüe).	Jalapa	9,172	Q 24,963,312.38
2023	90	Estudiantes del nivel primario del sector oficial atendidos en el sistema escolar. (Monolingüe y Bilingüe).	Jalapa	27,716	Q 97,188,388.27
2023	91	Estudiantes de primaria de adultos del sector oficial atendidos en el sistema escolar.	Jalapa	72	Q 559,376.25
2023	92	Estudiantes del ciclo básico del sector oficial atendidos en el sistema escolar (Telesecundaria, nufed, oficial).	Jalapa	4,466	Q 22,398,942.23
2023	93	Estudiantes del ciclo diversificado del sector oficial atendidos en el sistema escolar. (Todas las ramas de enseñanzas).	Jalapa	541	Q 5,586,436.65
2023	94	Estudiantes del Programa de Educación Primaria de Adultos por Correspondencia (PEAC), atendidos.	Jalapa	88	Q 118,128.26
2023	95	Estudiantes del Programa Centros Municipales de Capacitación y Formación Humana (CEMUCAF) atendidos en áreas técnico-laborales.	Jalapa	294	Q 171,809.44
2023	96	Estudiantes del programa de modalidades flexibles atendidos.	Jalapa	281	Q 247,778.19
2023	97	Estudiantes del Programa Nacional de Educación Alternativa, PRONEA, atendidos.	Jalapa	235	Q 248,599.76

## Jalapa, Jalapa

Año	No.	Producto público	Comunidad	Beneficiarios	Monto (Q)
2020	1	BONO EDUCACIÓN.	N/A	399	Q 883,500.00
2020	2	BONO NIÑAS Y ADOLESCENTES EN EDUCACIÓN.	N/A	419	Q 1,030,000.00
2020	3	BONO SALUD.	N/A	477	Q 11,163,000.00
2020	4	BONO SALUD DE 0 A 2 AÑOS.	N/A	120	Q 463,000.00
2020	5	PROGRAMA SOCIAL PARA LA ATENCION A NIÑAS Y ADOLESCENTES EMBARAZADAS O MADRES VICTIMAS DE VIOLENCIA SEXUAL MENORES DE 14 AÑOS CUYOS CASOS HAYAN SIDO JUDICIALIZADOS.	15 DE FEBRERO	1	Q 3,000.00
2020	6	BECA EDUCACIÓN MEDIA.	N/A	31	Q 76,000.00
2020	7	BECA EDUCACIÓN SUPERIOR.	N/A	64	Q 64,000.00
2020	8	PROGRAMA SOCIAL "COMEDOR SOCIAL".	N/A	25,800	Q 625,950.00
2020	9	INTERVENCIÓN BECA SOCIAL ARTESANO.	EL DURAZNITO	8	Q 9,600.00
2020	10	INTERVENCIÓN BECA SOCIAL ARTESANO.	JALAPA	5	Q 5,200.00
2020	11	INTERVENCIÓN BECA SOCIAL ARTESANO.	LA LAGUNETA	3	Q 3,600.00
2020	12	INTERVENCIÓN BECA SOCIAL ARTESANO.	LAS MARIAS	16	Q 19,200.00

## Jalapa, Jalapa

Año	No.	Producto público	Comunidad	Beneficiarios	Monto (Q)
2020	13	INTERVENCIÓN BECA SOCIAL ARTESANO	LAS PANORÁMICAS DEL JUMAY.	17	Q 20,400.00
2020	14	INTERVENCIÓN BECA SOCIAL ARTESANO	LAZARETO.	3	Q 3,600.00
2020	15	INTERVENCIÓN BECA SOCIAL ARTESANO	LINDA VISTA.	1	Q 1,200.00
2020	16	INTERVENCIÓN BECA SOCIAL ARTESANO	LOS LAURELES.	3	Q 3,600.00
2020	17	INTERVENCIÓN BECA SOCIAL ARTESANO	PANORÁMICAS DEL JUMAY.	1	Q 1,200.00
2021	18	BONO EDUCACIÓN.	N/A	339	Q 1,289,000.00
2021	19	BONO NIÑAS Y ADOLESCENTES EN EDUCACIÓN.	N/A	405	Q 1,565,500.00
2021	20	BONO SALUD.	N/A	385	Q 1,231,500.00
2021	21	BONO SALUD DE 0 A 2 AÑOS.	N/A	59	Q 258,000.00
2021	22	PROGRAMA SOCIAL PARA LA ATENCIÓN A NIÑAS Y ADOLESCENTES EMBARAZADAS O MADRES VICTIMAS DE VIOLENCIA SEXUAL MENORES DE 14 AÑOS CUYOS CASOS HAYAN SIDO JUDICIALIZADOS.	15 DE FEBRERO.	1	Q 9,000.00
2021	23	PROGRAMA SOCIAL PARA LA ATENCIÓN A NIÑAS Y ADOLESCENTES EMBARAZADAS O MADRES VICTIMAS DE VIOLENCIA SEXUAL MENORES DE 14 AÑOS CUYOS CASOS HAYAN SIDO JUDICIALIZADOS.	TIERRA BLANCA.	1	Q 7,500.00
2021	24	BECA EDUCACIÓN MEDIA.	N/A	34	Q 85,000.00
2021	25	BECA EDUCACIÓN SUPERIOR.	N/A	41	Q 93,500.00



## Jalapa, Jalapa

Año	No.	Producto público	Comunidad	Beneficiarios	Monto (Q)
2021	26	INTERVENCIÓN BECA SOCIAL ARTESANO	CHAGUITE	10	Q 12,000.00
2021	27	INTERVENCIÓN BECA SOCIAL ARTESANO	EL CHAGUITE	16	Q 19,200.00
2021	28	INTERVENCIÓN BECA SOCIAL ARTESANO	SANYUYO	38	Q 45,600.00
2022	29	BONO EDUCACIÓN.	N/A	645	Q 3,127,000.00
2022	30	BONO SALUD.	N/A	241	Q 1,080,000.00
2022	31	BONO SALUD DE 0 A 2 AÑOS.	N/A	120	Q 526,000.00
2022	32	PROGRAMA SOCIAL PARA LA ATENCION A NIÑAS Y ADOLESCENTES EMBARAZADAS O MADRES VICTIMAS DE VIOLENCIA SEXUAL MENORES DE 14 AÑOS CUYOS CASOS HAYAN SIDO JUDICIALIZADOS.	15 DE FEBRERO	1	Q 13,500.00
2022	33	PROGRAMA SOCIAL PARA LA ATENCION A NIÑAS Y ADOLESCENTES EMBARAZADAS O MADRES VICTIMAS DE VIOLENCIA SEXUAL MENORES DE 14 AÑOS CUYOS CASOS HAYAN SIDO JUDICIALIZADOS.	LA ESPERANZA	1	Q 4,500.00
2022	34	PROGRAMA SOCIAL PARA LA ATENCION A NIÑAS Y ADOLESCENTES EMBARAZADAS O MADRES VICTIMAS DE VIOLENCIA SEXUAL MENORES DE 14 AÑOS CUYOS CASOS HAYAN SIDO JUDICIALIZADOS.	TIERRA BLANCA	1	Q 13,500.00
2022	35	BECA EDUCACIÓN MEDIA.	N/A	35	Q 78,500.00
2022	36	BECA EDUCACIÓN SUPERIOR.	N/A	34	Q 78,000.00
2022	37	PROGRAMA SOCIAL JÓVENES PROTAGONISTAS.	N/A	378	Q 265,198.12
2022	38	INTERVENCIÓN BECA SOCIAL ARTESANO	LA FUENTE DE LA MONTAÑA.	24	Q 28,800.00

## Jalapa, Jalapa

Año	No.	Producto público	Comunidad	Beneficiarios	Monto (Q)
2022	39	INTERVENCIÓN BECA SOCIAL ARTESANO.	LOS IZOTES	16	Q 18,400.00
2023	40	BONO EDUCACIÓN.	N/A	624	Q 1,767,000.00
2023	41	BONO SALUD.	N/A	214	Q 698,500.00
2023	42	BONO SALUD DE 0 A 2 AÑOS.	N/A	38	Q 124,000.00
2023	43	PROGRAMA SOCIAL PARA LA ATENCIÓN A NIÑAS Y ADOLESCENTES EMBARAZADAS O MADRES VÍCTIMAS DE VIOLENCIA SEXUAL MENORES DE 14 AÑOS CUYOS CASOS HAYAN SIDO JUDICIALIZADOS.	15 DE FEBRERO	1	Q 4,500.00
2023	44	PROGRAMA SOCIAL PARA LA ATENCIÓN A NIÑAS Y ADOLESCENTES EMBARAZADAS O MADRES VÍCTIMAS DE VIOLENCIA SEXUAL MENORES DE 14 AÑOS CUYOS CASOS HAYAN SIDO JUDICIALIZADOS....	EL MOSQUITO	1	Q 10,500.00
2023	45	PROGRAMA SOCIAL PARA LA ATENCIÓN A NIÑAS Y ADOLESCENTES EMBARAZADAS O MADRES VÍCTIMAS DE VIOLENCIA SEXUAL MENORES DE 14 AÑOS CUYOS CASOS HAYAN SIDO JUDICIALIZADOS.	LA ESPERANZA	1	Q 10,500.00
2023	46	PROGRAMA SOCIAL PARA LA ATENCIÓN A NIÑAS Y ADOLESCENTES EMBARAZADAS O MADRES VÍCTIMAS DE VIOLENCIA SEXUAL MENORES DE 14 AÑOS CUYOS CASOS HAYAN SIDO JUDICIALIZADOS.	TIERRA BLANCA	1	Q 10,500.00
2023	47	BECA EDUCACIÓN MEDIA.	N/A	32	Q 63,000.00
2023	48	BECA EDUCACIÓN SUPERIOR.	N/A	22	Q 39,600.00
2023	49	PROGRAMA SOCIAL "COMEDOR SOCIAL".	SANYUYO	73,200	Q 1,566,630.00
2023	50	PROGRAMA SOCIAL JÓVENES PROTAGONISTAS.	N/A	409	Q 270,144.54

## Jalapa, Jalapa

No.	Producto público	Comunidad	Beneficiarios	Monto (Q)
1	BONO FAMILIA	N/A	23,101	Q 51,651,750.00
2	TRANSFERENCIAS MONETARIAS A FAMILIAS DE NIÑOS Y NIÑAS CON DESNUTRICIÓN AGUDA, PREVIAMENTE IDENTIFICADOS EN EL MARCO DE LA VULNERABILIDAD NUTRICIONAL.	N/A	7	Q 10,000.00

PROYECCIÓN 2024 PROGRAMA SOCIAL "BECA SOCIAL"			
No.	Producto público	Comunidad	Beneficiarios
1	BECA EDUCACIÓN MEDIA.	N/A	35





## Jalapa, Jalapa

- 1 Atención de consultas relacionadas al uso del Sistema de Contabilidad Integrada de Gobiernos Locales -SICOIN GL- y del Sistema Servicios GL, por los medios disponibles, sea vía telefónica, correo electrónico, mesa de ayuda y en Oficinas Regionales de Atención Municipal, que han sido realizadas por los empleados municipales con los siguientes perfiles:

### SICOIN GL

- Director AFIM.
- Encargado de Contabilidad.
- Encargado de Presupuesto.
- Encargado de Tesorería.
- Encargado de Planes.
- Encargado de Contratos.
- Gestión de Ingresos.
- Gestión Presupuestaria.
- Gestión de Préstamos y donaciones.
- Alcalde.
- Asesor Municipal.
- Creación de Unidad Solicitante, entre otros.

### Servicios GL

- Administración Municipal.
- Gestor Documento de Cobro.
- Gestor Municipal.
- Nuevo Cajero General.
- Nuevo Cajero Receptor.
- Nuevo Gerente de Agua.
- Nuevo Gerente de Arbitrios.
- Nuevo Gestor de IUSI.
- Perfil Cajero General PMT.
- Perfil Gestión PMT.
- Registro Lecturas de Agua.
- Solicitud Cuenta Corriente Anual, entre otros.



## Jalapa, Jalapa

No.	Producto Público		
2	<p>Realización de eventos de capacitación de acuerdo a necesidades identificadas en la municipalidad con los temas indicados a continuación:</p> <table border="0" data-bbox="200 521 1881 1043"> <tr> <td data-bbox="200 521 1052 1043"> <ul style="list-style-type: none"> <li>a) Cierre contable y apertura de ejercicio fiscal 2023 (Inicialización de Saldos).</li> <li>b) Generalidades presupuestarias.</li> <li>c) Actualizaciones al MAFIM- 2a. Edición.</li> <li>d) Revisión y Análisis de Reportes de Gestión y Ejecución Presupuestaria.</li> <li>e) Módulo del IUSI en Servicios GL.</li> <li>f) Módulo de Arbitrios en Servicios GL.</li> <li>g) Planificación y Formulación Presupuestaria enfocado a GpR -SICOIN GL-.</li> <li>h) Planificación (Facebook live).</li> <li>i) Planificación y Presupuesto por Resultados.</li> </ul> </td> <td data-bbox="1052 521 1881 1043"> <ul style="list-style-type: none"> <li>j) Módulo de Caja -Servicios GL-.</li> <li>k) Uso del Sistema Soporte GL.</li> <li>l) Reportes Financieros.</li> <li>m) Préstamos, Donaciones y Convenios.</li> <li>n) Módulo de Agua en Servicios GL.</li> <li>o) Errores más comunes que se generan al elaborar un Presupuesto.</li> <li>p) Módulo de Contratos.</li> <li>q) Formulación Presupuestaria de Ingresos y egresos (Facebook live).</li> <li>r) Procesamiento Electrónico de Medios de Pago, entre otros.</li> </ul> </td> </tr> </table>	<ul style="list-style-type: none"> <li>a) Cierre contable y apertura de ejercicio fiscal 2023 (Inicialización de Saldos).</li> <li>b) Generalidades presupuestarias.</li> <li>c) Actualizaciones al MAFIM- 2a. Edición.</li> <li>d) Revisión y Análisis de Reportes de Gestión y Ejecución Presupuestaria.</li> <li>e) Módulo del IUSI en Servicios GL.</li> <li>f) Módulo de Arbitrios en Servicios GL.</li> <li>g) Planificación y Formulación Presupuestaria enfocado a GpR -SICOIN GL-.</li> <li>h) Planificación (Facebook live).</li> <li>i) Planificación y Presupuesto por Resultados.</li> </ul>	<ul style="list-style-type: none"> <li>j) Módulo de Caja -Servicios GL-.</li> <li>k) Uso del Sistema Soporte GL.</li> <li>l) Reportes Financieros.</li> <li>m) Préstamos, Donaciones y Convenios.</li> <li>n) Módulo de Agua en Servicios GL.</li> <li>o) Errores más comunes que se generan al elaborar un Presupuesto.</li> <li>p) Módulo de Contratos.</li> <li>q) Formulación Presupuestaria de Ingresos y egresos (Facebook live).</li> <li>r) Procesamiento Electrónico de Medios de Pago, entre otros.</li> </ul>
<ul style="list-style-type: none"> <li>a) Cierre contable y apertura de ejercicio fiscal 2023 (Inicialización de Saldos).</li> <li>b) Generalidades presupuestarias.</li> <li>c) Actualizaciones al MAFIM- 2a. Edición.</li> <li>d) Revisión y Análisis de Reportes de Gestión y Ejecución Presupuestaria.</li> <li>e) Módulo del IUSI en Servicios GL.</li> <li>f) Módulo de Arbitrios en Servicios GL.</li> <li>g) Planificación y Formulación Presupuestaria enfocado a GpR -SICOIN GL-.</li> <li>h) Planificación (Facebook live).</li> <li>i) Planificación y Presupuesto por Resultados.</li> </ul>	<ul style="list-style-type: none"> <li>j) Módulo de Caja -Servicios GL-.</li> <li>k) Uso del Sistema Soporte GL.</li> <li>l) Reportes Financieros.</li> <li>m) Préstamos, Donaciones y Convenios.</li> <li>n) Módulo de Agua en Servicios GL.</li> <li>o) Errores más comunes que se generan al elaborar un Presupuesto.</li> <li>p) Módulo de Contratos.</li> <li>q) Formulación Presupuestaria de Ingresos y egresos (Facebook live).</li> <li>r) Procesamiento Electrónico de Medios de Pago, entre otros.</li> </ul>		
3	<p>Capacitación en temas relacionados a las finanzas municipales, análisis e interpretación de indicadores financieros, según las siguientes metodologías:</p> <ul style="list-style-type: none"> <li>a) Índice Consolidado Financiero Municipal -ICFM-.</li> <li>b) Ficha de seguimiento del -ICFM- e Informe -ICFM- año finalizado.</li> <li>c) Diagnóstico para el Fortalecimiento de las Finanzas Municipales.</li> </ul>		

## Jalapa, Jalapa

No.	Producto Público
4	<p>Elaboración y actualización de Guías de Usuario del Sistema de Contabilidad Integrada de Gobiernos Locales -SICOIN GL- y del Sistema Servicios GL las cuales se encuentran disponibles en el Portal de Gobiernos Locales en el siguiente enlace: <a href="https://portalgl.minfin.gob.gt">https://portalgl.minfin.gob.gt</a> seleccionando las opciones "Biblioteca Virtual", "Guías y Manuales", "Guías Sicoin gl", "Guías Servicios GL", entre otras.</p>
5	<p>Manual de Administración Financiera Integrada Municipal -MAFIM- (Segunda Edición) el cual contiene la actualización de normas, procedimientos técnicos, administrativos y financieros que fortalecen los procesos de la gestión financiera municipal, favorece el control interno, la administración y el uso eficiente y eficaz de los recursos públicos, contribuyendo a la transparencia del gasto y la rendición de cuentas, éste se encuentra disponible en el Portal de Gobiernos Locales en el siguiente enlace: <a href="https://portalgl.minfin.gob.gt">https://portalgl.minfin.gob.gt</a> seleccionando las opciones "Biblioteca Virtual", "Guías y Manuales", "Manuales", "Manual de Administración Financiera Integrada Municipal (2a. Edición) 2022".</p>
6	<p>Tablero de Resultados del índice Consolidado Financiero Municipal -ICFM- el cual es un instrumento de análisis, monitoreo y evaluación que permite a través de indicadores financieros según la metodología, conocer las fortalezas y áreas de oportunidad de la gestión financiera municipal, útil para la toma de decisiones de las autoridades y funcionarios municipales, éste se encuentra disponible en el Portal de Gobiernos Locales en el siguiente enlace: <a href="https://portalgl.minfin.gob.gt">https://portalgl.minfin.gob.gt</a> seleccionando las opciones "Indicadores" y luego "ICFM".</p>
7	<p>Ficha de Seguimiento a la Gestión Financiera Municipal en la cual se pueden visualizar los resultados de la gestión financiera de los últimos dos años para realizar análisis comparativo y el seguimiento durante el ejercicio fiscal vigente de manera mensual, permitiendo a las autoridades y funcionarios municipales identificar fortalezas y oportunidades de mejora que orienten la labor para establecer estrategias de fortalecimiento financiero municipal; asimismo se pone a disposición el Informe ICFM año finalizado, el cual muestra el análisis general de los resultados de la gestión financiera del ejercicio fiscal finalizado. Ambos instrumentos se encuentran disponibles dentro del Sistema de Contabilidad Integrada de Gobiernos Locales -SICOINGL- en la siguiente ruta: "Ejecución", "Reportes Financieros", "Ficha de Seguimiento Municipal", "Informe ICFM año finalizado".</p>
8	<p>Tablero que muestra la ejecución presupuestaria de la municipalidad desde la perspectiva de los Objetivos de Desarrollo Sostenible -ODS-, Ejes del Plan Nacional de Desarrollo, Prioridades Nacionales, Metas Estratégicas de Desarrollo y Resultados Estratégicos, los cuales se pueden consultar desde el Portal de Gobiernos Locales en el siguiente enlace: <a href="https://portalgl.minfin.gob.gt">https://portalgl.minfin.gob.gt</a> seleccionando las opciones "Indicadores" y luego "Objetivos de Desarrollo Sostenible".</p>



## Jalapa, Jalapa

No.	Producto Público		
9	Implementación de las siguientes herramientas informáticas y metodologías:		
	a) Sistema de Contabilidad Integrada de Gobiernos Locales -SICOIN GL-.	X	Implementada
	b) Sistema Servicios GL.	X	Implementada
	c) Aplicación (APP) Móvil para Toma de Lecturas de Agua.		Por implementar
	d) Generación de Boleto de Ornato Masivo.	X	Implementada
	e) Metodología del Índice Consolidado Financiero Municipal -ICFM-.		Por implementar
	f) Metodología "Diagnóstico para el Fortalecimiento de las Finanzas Municipales".		Por implementar
	g) Metodología "Gestión por Resultados".	X	Implementada
	h) Cobro de servicios municipales con tarjeta de crédito y débito		Por implementar
	i) Cobro de servicios municipales a través de BANCA MUNI.		Por implementar
	j) Cuenta Única del Tesoro Municipal -CUT-.	X	Implementada

## Jalapa, Jalapa

Año	No.	Producto público	Beneficiarios	Monto (Q)
2020	1	Programa del Aporte Económico del Adulto Mayor (Activos).	1,307	Q 5,814,000.00
2020	2	Programa del Aporte Económico del Adulto Mayor (Nuevos Beneficiarios).	62	N/A
2021	3	Programa del Aporte Económico del Adulto Mayor (Activos).	1,220	Q 5,481,200.00
2021	4	Programa del Aporte Económico del Adulto Mayor (Nuevos Beneficiarios).	17	N/A
2022	5	Programa del Aporte Económico del Adulto Mayor (Activos).	1,324	Q 7,444,300.00
2022	6	Programa del Aporte Económico del Adulto Mayor (Nuevos Beneficiarios).	261	N/A
2023	7	Programa del Aporte Económico del Adulto Mayor (Activos).	1,603	Q 5,240,500.00
2023	8	Programa del Aporte Económico del Adulto Mayor (Nuevos Beneficiarios).	394	N/A

No.	Producto público	Comunidad	Aportes	Monto (Q)
1	Programa del Aporte Económico del Adulto Mayor.	Jalapa	37,842	Q 17,018,300.00

## Jalapa, Jalapa

No.	Producto público	Comunidad	Beneficiarios	Monto (Q)
1	Electrificación Rural	Identificación de Hogares Sin Energía.	N/A	Q 4,180.00
2	Plan Centinela verificación de calidad y cantidad en estaciones de servicio, plantas y depósitos de almacenamiento y expendios de GLP en cilindros.  68 Supervisiones técnicas de calidad y cantidad en estaciones de servicio, plantas y depósitos de almacenamiento y expendios de GLP en cilindros por personal Delegado de la DGH, durante el período 2020-agosto 2023.	Jalapa	Toda la población	Q 112,663.08
		<b>TOTAL</b>		<b>Q 116,843.08</b>



## Jalapa, Jalapa

No.	Producto público	Comunidad	Beneficiarios	Monto (Q)
1	Micro, pequeños y medianos empresarios beneficiados con créditos para desarrollo empresarial y proyectos.	Jalapa	388	Q 588,269,238.87*
2	Micro, pequeños y medianos empresarios beneficiados servicios de Desarrollo Empresarial.	Jalapa	4,148	

\*El monto corresponde al producto a nivel global.



## Jalapa, Jalapa

No.	Producto público	Comunidad	Beneficiarios	Monto (Q)
1	L-140-2020 LIMPIEZA DEL DERECHO DE VÍA.	Jalapa.	479,520	Q 726,493.00
2	L-143-2020 LIMPIEZA DEL DERECHO DE VÍA.	Jalapa, MULTIMUNICIPAL JALAPA.	319,680	Q 1,074,298.80
3	T-056-2020-MANTENIMIENTO RUTINARIO TERRACERÍA	Jalapa, MULTIMUNICIPAL JALAPA, San Diego, San Luis Jilotepeque.	511,434	Q 11,492,704.00
4	Be-003-2020, JALAPA - SAN PEDRO PINULA.	Jalapa, San Pedro Pinula.	159,840	Q 23,361,856.00
5	B-033-2022 - BACHEO DE LA RED VIAL PAVIMENTADA	Jalapa, Mataquescuintla, MULTIMUNICIPAL JALAPA.	681,208	Q 6,499,300.00
6	L-081-2022 - LIMPIEZA DEL DERECHO DE VÍA	Jalapa, Mataquescuintla, MULTIMUNICIPAL JALAPA.	201,688	Q 758,665.10
7	L-082-2022 - LIMPIEZA DEL DERECHO DE VÍA	Jalapa, MULTIMUNICIPAL JALAPA, MULTIREGIONAL, San Pedro Pinula.	283,656	Q 883,150.00
8	T-056-2022-MANTENIMIENTO RUTINARIO TERRACERÍA	Jalapa, Mataquescuintla.	521,368	Q 5,393,388.00
9	T-057-2022-MANTENIMIENTO RUTINARIO TERRACERÍA	Jalapa, MULTIMUNICIPAL JALAPA.	639,360	Q 5,096,122.00
10	EMC-030a-2022 EMERGENCIA DE LA RED VIAL POR CALAMIDAD.	Jalapa.	159,840	Q 6,398,450.00
11	EMC-059-2022 EMERGENCIA DE LA RED VIAL POR CALAMIDAD.	Jalapa.	159,840	Q 11,497,000.00
12	EMC-060-2022 EMERGENCIA DE LA RED VIAL POR CALAMIDAD.	Jalapa.	159,840	Q 9,988,766.30

## Jalapa, Jalapa

No.	Producto público	Comunidad	Beneficiarios	Monto (Q)
13	EMC-104-2022 EMERGENCIA DE LA RED VIAL POR CALAMIDAD.	Jalapa.	159,840	Q 9,913,667.90
14	REMOZAMIENTO EORM, ALDEA MIRAMUNDO, JALAPA, JALAPA.	JALAPA.	152	Q 1,401,595.25
15	GRUPO 18: REMOZAMIENTO EORM, CASERÍO LAS GUACAMAYAS ALDEA LA TOMA, JALAPA, JALAPA.	JALAPA.	168	Q 866.598.59
16	GRUPO 18: REMOZAMIENTO EORM, CASERÍO LA CRUCITA, ALDEA EL PARAÍSO, JALAPA, JALAPA.	JALAPA.	134	Q 941,903.51
17	COCINA , ALDEA EL CHAGÜITE, JALAPA, JALAPA.	ALDEA EL CHAGUITE.	542	Q 92,435.00
18	COCINA , CASERIO LOS LLANITOS ALDEA EL PARAISO, JALAPA, JALAPA.	ALDEA EL PARAISO.	67	Q 92,435.00
19	COCINA , ALDEA EL PARAISO, JALAPA, JALAPA.	ALDEA EL PARAISO.	346	Q 92,435.00
20	COCINA , CASERIO SANSURUTATE, JALAPA, JALAPA.	CASERIO SANSURUTATE	220	Q 92,435.00
21	COCINA , ALDEA LA PAZ, JALAPA, JALAPA.	ALDEA LA PAZ.	412	Q 92,435.00
22	COCINA , ALDEA LA FUENTE, JALAPA, JALAPA.	ALDEA LA FUENTE.	176	Q 92,435.00
23	COCINA , ALDEA LOS IZOTES, JALAPA, JALAPA.	ALDEA LOS IZOTES.	855	Q 92,435.00



## Jalapa, Jalapa

No.	Producto público	Comunidad	Beneficiarios	Monto (Q)
24	COCINA , ALDEA SASHICO, JALAPA, JALAPA.	ALDEA SASHICO.	131	Q 92,435.00
25	COCINA , CASERÍO LAS GUACAMAYAS, ALDEA LA TOMA, JALAPA, JALAPA	ALDEA LA TOMA.	155	Q 92,435.00
26	COCINA , CASERIO SAN ANTONIO LA NORIA, JALAPA, JALAPA.	CASERIO SAN ANTONIO LA NORIA.	170	Q 92,435.00
27	COCINA , CASERÍO TALPETALES, ALDEA PALO VERDE, JALAPA, JALAPA	ALDEA PALO VERDE.	260	Q 92,435.00
28	COCINA , CASERÍO ARAIZAPO, ALDEA EL DURAZNO, JALAPA, JALAPA.	ALDEA EL DURAZNO.	240	Q 92,435.00
29	COCINA , ALDEA ALTUPE, JALAPA, JALAPA.	ALDEA ALTUPE.	62	Q 92,435.00
30	CONSTRUCCIÓN CARRETERA LIBRAMIENTO CABECERA DEPARTAMENTAL DE JALAPA JALAPA.	JALAPA.	195,321	N/A
31	MEJORAMIENTO CARRETERA ACCESO SANYUYO - PALENCIA INCLUYE ACCESO AL ENTRONQUE CON LA CA-9 NORTE PAVIMENTACIÓN.	SAN ANTONIO LA PAZ, JALAPA.	255,268	N7A

## Jalapa, Jalapa

Año	No.	Producto público	Comunidad	Beneficiarios	Monto (Q)
2020	1	Guardianes,	Jalapa	164	Q 1,747.80
2020	2	Reforestación,	Jalapa	159,840	Q 22,128.00
2020	3	Capacitaciones,	Jalapa	1,709	Q 26,217.00
2020	4	Jornadas de Limpieza,	Jalapa	159,840	Q 7,379.25
2020	5	Instrumentos ambientales públicos	Jalapa	159,840	N/A
2020	6	Instrumentos ambientales privados	Jalapa	33	N/A
2021	7	Guardianes,	Jalapa	80	Q 2,330.40
2021	8	Reforestación,	Jalapa	159,840	Q 18,292.48
2021	9	Capacitaciones,	Jalapa	1,198	Q 19,225.80
2021	10	Jornadas de Limpieza,	Jalapa	159,840	Q 9,150.27
2021	11	Instrumentos ambientales públicos	Jalapa	159,840	N/A
2021	12	Instrumentos ambientales privados	Jalapa	25	N/A
2022	13	Guardianes,	Jalapa	258	Q 2,913.00

## Jalapa, Jalapa

Año	No.	Producto público	Comunidad	Beneficiarios	Monto (Q)
2022	14	Reforestación.	Jalapa	159,840	Q 10,119.87
2022	15	Capacitaciones.	Jalapa	2,231	Q 32,043.00
2022	16	Jornadas de Limpieza.	Jalapa	159,840	Q 10,035.78
2022	17	Instrumentos ambientales públicos	Jalapa	159,840	N/A
2022	18	Instrumentos ambientales privados	Jalapa	59	N/A
2023	19	Guardianes.	Jalapa	220	Q 1,747.80
2023	20	Reforestación.	Jalapa	159,840	Q 11,890.11
2023	21	Capacitaciones.	Jalapa	1,649	Q 23,304.00
2023	22	Jornadas de Limpieza.	Jalapa	159,840	Q 3,148.48
2023	23	Instrumentos ambientales públicos	Jalapa	159,840	N/A
2023	24	Instrumentos ambientales privados	Jalapa	39	N/A



## Jalapa, Jalapa

Año	No.	Producto público	Comunidad	Beneficiarios	Monto (Q)
2020	1	Asistencia y dotación de alimentos.	N/I	1,182	Q 384,741.00
	2	Regulación del patrimonio productivo agropecuario	N/I	1,711	Q 120,555.36
2021	1	Asistencia y dotación de alimentos.	N/I	2,912	Q 1,207,722.88
	2	Regulación del patrimonio productivo agropecuario	N/I	1,129	Q 130,627.77
	3	Seguro agropecuario / agrícola catastrófico.	N/I	51	Q 27,657.50
2022	1	Asistencia y dotación de alimentos.	N/I	11,334	Q 4,363,590.00
	2	Entrega de estipendios para el establecimiento de huertos familiares, para reactivación de unidades productivas; y para conservación de suelos y agua	N/I	1,501	Q 1,501,000.00
	3	Regulación del patrimonio productivo agropecuario	N/I	1,226	Q 198,552.66
	4	Seguro agropecuario / agrícola catastrófico.	N/I	70	Q 37,820.16
2023	1	Asistencia y dotación de alimentos.	N/I	11,549	Q 2,598,525.00
	2	Regulación del patrimonio productivo agropecuario	N/I	1,259	Q 204,139.04
	3	Seguro agropecuario / agrícola catastrófico.	N/I	1,138	Q 602,967.46

## Jalapa, Jalapa

Dirección General del Deporte y la Recreación

Año	No.	Producto público	Comunidad	Beneficiarios	Monto (Q)
2020	1	000-024 Personas beneficiadas con actividades deportivas no escolares, no federadas y de recreación.	Jalapa	201	N/A
2021	2	000-024 Personas beneficiadas con actividades deportivas no escolares, no federadas y de recreación.	Jalapa	541	N/A
2021	3	000-025 Mujeres beneficiadas con acceso a actividades físicas, recreativas y de sensibilización para la prevención de la violencia.	Jalapa	60	N/A
2021	4	000-030 Festivales deportivos, recreativos y otros eventos de carácter especial, realizados para promover el acceso a la actividad física y la recreación.	Jalapa	N/I	N/A
2022	5	000-024 Personas beneficiadas con actividades deportivas no escolares, no federadas y de recreación.	Jalapa	670	N/A
2022	6	000-025 Mujeres beneficiadas con acceso a actividades físicas, recreativas y de sensibilización para la prevención de la violencia.	Jalapa	59	N/A
2022	7	000-027 Personas que reciben implementos para actividades físicas, deportivas y de recreación física en su tiempo libre.	Jalapa	236	N/A
2022	8	000-030 Festivales deportivos, recreativos y otros eventos de carácter especial, realizados para promover el acceso a la actividad física y la recreación.	Jalapa	N/I	N/A

## Jalapa, Jalapa

Año	No.	Producto público	Comunidad	Beneficiarios	Monto (Q)
2023	9	11-002 Personas beneficiadas con actividades deportivas no escolares, no federadas y de recreación.	Jalapa	200	N/A
2023	10	11-004 Mujeres beneficiadas con acceso a actividades físicas, recreativas y de sensibilización para la prevención de la violencia.	Jalapa	60	N/A
2023	11	11-005 Jóvenes beneficiados con actividades físicas, deportivas y recreativas.	Jalapa	50	N/A
2023	12	11-008 Festivales deportivos, recreativos y otros eventos de carácter especial, realizados para promover el acceso a la actividad física y la recreación.	Jalapa	N/I	N/A

### Dirección General de las Artes

Año	No.	Producto público	Comunidad	Beneficiarios	Monto (Q)
2020	1	Academia Comunitaria de Arte.	Jalapa	36	Q 36,000.00
2020	2	Orquesta Juvenil de Jalapa.	Jalapa	35	Q 97,800.00
2020	3	Artistas apoyados en la Iniciativa Apoyarte 2020.	Jalapa	5	Q 15,000.00
2021	4	Academia Comunitaria de Arte.	Jalapa	25	Q 28,000.00
2021	5	Orquesta Juvenil de Jalapa.	Jalapa	38	Q 67,500.00
2021	6	Artistas apoyados en la Iniciativa Apoyarte 2021.	Jalapa	7	Q 21,000.00
2021	7	Personas beneficiadas con producción literaria.	Jalapa	N/I	Q 23,800.00
2021	8	30 Inspecciones a nivel nacional a establecimientos que presentan espectáculos públicos y rastreos para verificación de establecimientos.	Jalapa	1,296	Q 3,080.00
2021	9	1 Concierto Orquesta Sinfónica Naciona.	Jalapa	300	Q 81,000.00



## Jalapa, Jalapa

Año	No.	Producto público	Comunidad	Beneficiarios	Monto (Q)
2022	10	Personas beneficiadas con producción literaria.	Jalapa	N/I	Q 22,037.00
2022	11	25 Inspecciones a nivel nacional a establecimientos que presentan espectáculos públicos y rastre os para verificación de establecimientos.	Jalapa	310	Q 980.00
2022	12	1 Concierto Orquesta Sinfónica Nacional.	Jalapa	500	Q 71,210.00

### Dirección General De Desarrollo Cultural Y Fortalecimiento De Las Culturas

Año	No.	Producto público	Comunidad	Beneficiarios	Monto (Q)
2021	1	Casas de Desarrollo Cultural.	Jalapa	632	Q 170,634.00
2021	2	Políticas Culturales Municipales.	Jalapa	165	Q 514,767.00
2021	3	Elaboración de murales para la divulgación de la multiculturalidad.	Jalapa	75	Q 25,056.00
2022	4	Casas de Desarrollo Cultural.	Jalapa	902	Q 217,814.00
2022	5	Certamen de Literatura, Arte y Cultura "GUATEPAZ" 2022.	Jalapa	258	Q 29,124.00
2022	6	Sede Fomento y Salvaguarda de la Cultura Xinka.	Jalapa	122	Q 688,238.00
2022	7	Asambleas de Elección de Representantes de Pueblos Indígenas ante CODEDE's.	Jalapa	250	Q 132,173.00
2023	8	Casas de Desarrollo Cultural.	Jalapa	437	Q 126,586.00

## Jalapa, Jalapa

No.	Producto público	Comunidad	Beneficiarios	Monto (Q)
1	Casos de investigación criminal, atendidos en apoyo al Ministerio Público.	Jalapa	413,918 personas	Q 27,851.27
2	Seguimiento de casos de homicidios atendidos en apoyo al Ministerio Público.	Jalapa	413,918 personas	Q 210,988.57
3	Personas capacitadas en seguridad vial.	Jalapa	413,918 personas	Q 1,009,754.45
4	Licencias de conducir emitidas a personas.	Jalapa	413,918 personas	Q 4,125,496.82
5	Puestos de Control de Seguridad Vial.	Jalapa	413,918 personas	Q 4,528,065.50
6	Capacitaciones a la comunidad Educativa en Seguridad Vial.	Jalapa	413,918 personas	Q 1,005,094.77
7	Operativos policiales antinarcoáticos.	Jalapa	195,321 personas	Q 1,344,831.40
8	Investigaciones antinarcoáticas.	Jalapa	195,321 personas	Q 54,568.09
9	Talleres impartidos a la comunidad educativa para prevenir el consumo y distribución de drogas.	Jalapa	195,321 personas	Q 270.42
10	Patrullajes policiales a pie.	Jalapa	195,321 personas	Q 1,070,374.65

## Jalapa, Jalapa

No.	Producto público	Comunidad	Beneficiarios	Monto (Q)
11	Patrullajes policiales en vehículos.	Jalapa	195,321 personas	Q 434,174.30
12	Patrullajes policiales en motocicletas.	Jalapa	195,321 personas	Q 162,417.72
13	Patrullajes policiales en bicicletas.	Jalapa	195,321 personas	Q 5,912.47
14	Atención a personas agredidas.	Jalapa	195,321 personas	Q 1,202,008.61
15	Patrullajes policiales.	Jalapa	195,321 personas	Q 1,429,503.87
16	Operativos policiales.	Jalapa	195,321 personas	Q 1,412,245.61
17	Patrullajes policiales en mercados.	Jalapa	195,321 personas	Q 198,320.46
18	Patrullajes policiales en protección a la naturaleza.	Jalapa	195,321 personas	Q 197,189.00
19	Operativos policiales en protección a la naturaleza.	Jalapa	195,321 personas	Q 29,890.27
20	Seguridad a personalidades, edificios y entidades.	Jalapa	195,321 personas	Q 268,966.24



## Jalapa, Jalapa

No.	Producto público	Comunidad	Beneficiarios	Monto (Q)
21	Servicios policiales para mantener y resguardar el orden público.	Jalapa	195,321 personas	Q 281,444.75
22	Operativos policiales especializados para el control de homicidios.	Jalapa	195,321 personas	Q 1,407,831.65
23	Patrullajes policiales motorizados en áreas focalizadas para la reducción de homicidios.	Jalapa	195,321 personas	Q 672,318.18
24	Atención a mujeres víctimas de violencia con asesoría y acompañamiento policial.	Jalapa	195,321 personas	Q 826.87
25	Asesoría y acompañamiento policial a mujeres víctimas de violencia.	Jalapa	195,321 personas	Q 110,962.51
26	Operativos policiales para el control del expendio y consumo de bebidas alcohólicas, fermentadas o destiladas.	Jalapa	195,321 personas	Q 22,403.59
27	Puestos policiales fijos para la prevención de extorsiones.	Jalapa	195,321 personas	Q 1,048.73
28	Atención de denuncias recibidas por extorsión.	Jalapa	195,321 personas	Q 1,108.43
29	Personas de la sociedad civil que reciben talleres de inducción y sensibilización en prevención del delito.	Jalapa	413,918 personas	Q 6,542.17
30	Comisiones comunitarias capacitadas en prevención del delito.	Jalapa	413,918 personas	Q 973.13

## Jalapa, Jalapa

No.	Producto público	Comunidad	Beneficiarios	Monto (Q)
31	Comunidad educativa con talleres de capacitación y sensibilización en prevención del delito.	Jalapa	413,918 personas	Q 360.04
32	Patrullajes policiales en beneficio de la población escolar (Escuelas Seguras).	Jalapa	413,918 personas	Q 455,807.84
33	Personas en riesgo de cometer hechos delictivos beneficiados con programas de inducción conductual.	Jalapa	413,918 personas	Q 944.37
34	Sociedad civil que reciben talleres de inducción y sensibilización en prevención del delito.	Jalapa	413,918 personas	Q 96,599.35
35	Comisiones comunitarias capacitadas en prevención del delito.	Jalapa	413,918 personas	Q 3,117.45
36	Comunidad educativa con programas de modificación conductual.	Jalapa	413,918 personas	Q 3,084.52
37	Población de centros escolares cuentan con patrullajes policiales de seguridad preventiva (Escuelas Seguras).	Jalapa	413,918 personas	Q 16,182.93
38	Comisiones comunitarias conformadas para la prevención del delito.	Jalapa	413,918 personas	Q 6,230.21
39	Personas de la sociedad civil que reciben talleres de inducción y sensibilización en prevención del delito.	Jalapa	413,918 personas	Q 20,112.73
40	Comunidad educativa con talleres de capacitación y sensibilización en prevención del delito.	Jalapa	413,918 personas	Q 22,210.23

## Jalapa, Jalapa

No.	Producto público	Comunidad	Beneficiarios	Monto (Q)
41	Comisiones comunitarias capacitadas en prevención del delito.	Jalapa	413,918 personas	Q 1,765.24
42	Patrullajes policiales en beneficio de la población escolar (escuelas seguras).	Jalapa	413,918 personas	Q 141,606.08
43	Comunidad beneficiada con eventos interculturales, multiétnicos y deportivos con enfoque de género.	Jalapa	413,918 personas	Q 5,928.31
44	Patrullajes policiales en beneficio de la población escolar.	Jalapa	413,918 personas	Q 179,793.55
45	Comunidad beneficiada con eventos interculturales, multiétnicos y deportivos con enfoque de género, para fomentar la convivencia pacífica	Jalapa	413,918 personas	Q 171,205.40
46	Espacios públicos habilitados para actividades de recreación, arte y deportes para la prevención de la violencia y el delito.	Jalapa	413,918 personas	Q 166,022.86
47	Juntas escolares organizadas para prevención de la violencia social y situacional.	Jalapa	413,918 personas	Q 198,155.52
48	Personas de la sociedad civil capacitadas en temas de cultura permisiva, uso de drogas, armas de fuego y resolución de conflictos para la prevención de homicidios.	Jalapa	413,918 personas	Q 30,516.93
49	Personas de la sociedad civil y comunidad educativa capacitada y sensibilizada en la prevención de factores que generan violencia contra la mujer.	Jalapa	413,918 personas	Q 12,626.63
50	Comunidad educativa y personas de la sociedad civil que reciben orientación y capacitación para la prevención de extorsiones.	Jalapa	413,918 personas	Q 4,691.59
51	Capacitación y sensibilización a la sociedad civil y comunidad educativa en la prevención de factores que generan violencia contra la mujer.	Jalapa	413,918 personas	Q 113,443.78



## Jalapa, Jalapa

No.	Producto público	Comunidad	Beneficiarios	Monto (Q)
1	Operaciones Terrestres.	Jalapa	413,918	Q 51,099,140.00
2	Operaciones Terrestres.	Jalapa	413,918	Q 66,873,302.93
3	Apoyo a reforestación.	Jalapa	195,321	Q 88,700.00
4	Operación de Protección ambiental.	Jalapa	195,321	Q 1,036,740.00
5	Actividades de Protección ambiental	Jalapa	33,693	Q 999,000.00

## Jalapa, Jalapa

No.	Producto público	Comunidad	Beneficiarios	Monto (Q)
1	Reactivación ante el Consejo Municipal de Desarrollo de la Comisión Municipal de Seguridad Alimentaria y Nutricional para el asesoramiento y funcionamiento de la coordinación de las actividades, programas y proyectos en relación a la Seguridad Alimentaria y Nutricional en favor de las comunidades en riesgo a la INSAN.	Municipal	20 Instituciones participantes	N/A
2	Conformación y Fortalecimiento a las Comisiones Comunitarias en Seguridad Alimentaria y Nutricional en temas de Lactancia Materna, Alimentación complementaria y prevención de la desnutrición crónica.	Palo Verde, Sashico, La Fuente y Laguna del Sapo.	60	N/A
3	Se coordinó a través de la Comisión Municipal de Seguridad Alimentaria y Nutricional la gestión de asistencia alimentaria a familias en riesgo a la Inseguridad Alimentaria y Nutricional.	Sanyuyo, La Toma, El Paraíso, Los Aguilares, El Bosque, Buena Vista, El Rodeo, Talquezal, Sansirisay, Los Cebollines, Palo Verde, Sashico, La Fuente y Laguna del Sapo.	5,126	N/A
4	Seguimiento de la Gran Cruzada Nacional por la Nutrición para el cumplimiento de los planes estratégicos interinstitucionales que tiene intervención en el municipio.	Municipal y sociedad civil.	Coordinación Interinstitucional.	N/A

## Jalapa, Jalapa

No.	Producto público	Comunidad	Beneficiarios	Monto (Q)
5	Fortalecimiento a 41 COCOSANE's en diversos temas de SAN, logrando el involucramiento de actores de COMUSAN, utilizando Guías metodológicas y Metodologías participativas, así mismo replicando recetas del Material educativo " Buena Alimentación para niñas y niños en crecimiento.	Siete municipios del departamento de Jalapa.	Población en general de las 41 aldeas.	N/A
6	Se coordinó a través de las Comisiones Municipales de Seguridad Alimentaria y Nutricional la gestión de asistencia alimentaria a familias en riesgo a la Inseguridad Alimentaria y Nutricional.	Siete municipios del departamento de Jalapa.	46,493*	N/A

\*La cantidad de beneficiarios corresponde a nivel departamental.



## Jalapa, Jalapa

### Inversiones de Consejos de Desarrollo Departamental

Ejercicio Fiscal 2020

No.	SNIP	Producto público	Comunidad	Beneficiarios	Monto (Q)
1	222318	INSTITUTO BÁSICO.	LAGUNA DEL PITO.	90	Q 292,017.00
2	223035	ESCUELA PRIMARIA.	JALAPA.	800	Q 400,000.00
3	223038	AGUA POTABLE.	EL PARAÍSO.	3,000	Q 300,000.00
4	225327	DRENAJES.	JALAPA.	2,050	Q 1,720,220.80
5	206916	ESCUELA PRIMARIA.	LAS TAPIAS JALAPA.	300	Q 450,000.00
6	207004	AGUA POTABLE.	ALDEA ANSHIGUA.	800	Q 350,000.00
7	222307	AGUA POTABLE.	CASERIO PINO GORDO.	1,135	Q 1,200,000.00
8	222315	AGUA POTABLE.	FINCA LOS CEBOLLINES.	450	Q 1,600,000.00
9	222316	INSTITUTO BÁSICO.	JALAPA.	400	Q 1,500,000.00
10	241420	DRENAJES.	JALAPA.	400	Q 2,198,568.00
11	240675	ESCUELA PRIMARIA.	JALAPA.	1,150	Q 295,018.20
12	240676	AGUA POTABLE.	ALDEA SAN JOSÉ CARRIZAL.	1,200	Q 2,100,000.00

## Jalapa, Jalapa

Ejercicio Fiscal 2020

No.	SNIP	Producto público	Comunidad	Beneficiarios	Monto (Q)
13	240677	ESCUELA PRIMARIA.	CASERÍO SANTA ELENA SAN MIGUEL MOJON	180	Q 1,300,000.00
14	240700	ESCUELA PRIMARIA.	CASERÍO LAS GUACAMAYAS.	60	Q 450,000.00
15	240701	AGUA POTABLE.	CASERIO LA PIEDRONA.	825	Q 800,000.00
16	240702	AGUA POTABLE.	ALDEA MIRAMUNDO.	540	Q 800,000.00
17	240703	ESCUELA PRIMARIA	ALDEA LA VENTURA.	60	Q 500,000.00
18	240705	ESCUELA PRIMARIA	CASERÍO LOS LLANITOS.	120	Q 400,000.00
19	240709	ESCUELA PRIMARIA	CASERÍO LA LAGUNA.	150	Q 800,000.00
20	240710	ESCUELA PRIMARIA	CASERÍO EL DURAZNITO.	60	Q 235,000.00
21	240714	ESCUELA PRIMARIA	CASERÍO LOS ZACARÍAS.	150	Q 235,000.00
22	240748	AGUA POTABLE.	CASERÍO EL MIRADOR.	1,500	Q 1,500,000.00
23	240749	ESCUELA PRIMARIA	ALDEA EL RODEO.	250	Q 850,000.00
24	240750	ESCUELA PRIMARIA	CASERÍO LAS CRUCITAS.	800	Q 650,000.00
25	240752	ESCUELA PRIMARIA	ALDEA BAREJONES.	150	Q 450,000.00
			<b>TOTAL</b>	<b>16,620</b>	<b>Q 21,375,824.00</b>

Ejercicio Fiscal 2021

## Jalapa, Jalapa

No.	SNIP	Producto público	Comunidad	Beneficiarios	Monto (Q)
1	240677	ESCUELA PRIMARIA.	CASERÍO SANTA ELENA SAN MIGUEL MOJON.	180	Q 260,000.00
2	259050	ESCUELA PRIMARIA.	COLONIA LINDA VISTA.	60	Q 600,000.00
3	259072	ESCUELA PRIMARIA.	ALDEA EL PARAISO.	60	Q 600,000.00
4	259078	ESCUELA PRIMARIA.	COLONIA LAS MARÍAS.	500	Q 600,000.00
5	259148	ESCUELA PRIMARIA.	COLONIA BOSQUES DE VIENA.	180	Q 885,000.00
6	259149	AGUA POTABLE.	CASERÍO LOS GONZALEZ, ALDEA SASHICO.	675	Q 1,500,000.00
7	259150	ESCUELA PRIMARIA.	ALDEA LOS TABLONES.	500	Q 490,824.00
8	259188	AGUA POTABLE.	ALDEA SANYUYO.	18,000	Q 4,000,000.00
9	259179	AGUA POTABLE.	ALDEA EL CHAGUITE.	1,745	Q 2,450,000.00
10	259181	DRENAJES.	COLONIA LOS LAURELES, CASERÍO EL TERRERO.	1,600	Q 2,364,809.00
11	259183	MEJORAMIENTO CALLE.	ALDEA SAN JOSÉ CARRIZAL.	2,274	Q 3,125,000.00
12	259185	AGUA POTABLE.	CASERÍO LA AURORA.	1,800	Q 1,500,000.00
13	259186	DRENAJES.	BARRIO LLANO GRANDE.	270	Q 3,000,191.00
		<b>TOTAL</b>		<b>27,844</b>	<b>Q 21,375,824.00</b>



Ejercicio Fiscal 2022

## Jalapa, Jalapa

No.	SNIP	Producto público	Comunidad	Beneficiarios	Monto (Q)
1	277549	ESCUELA PRIMARIA.	CASERIO LOS CARDONA.	225	Q 498,724.00
2	297222	ESCUELA PRIMARIA.	CASERIO LOS JIMÉNEZ.	90	Q 800,000.00
3	277553	INSTITUTO BASICO.	TIERRA BLANCA.	90	Q 890,000.00
4	277607	ESCUELA PRIMARIA.	ALDEA HIERBA BUENA.	90	Q 890,000.00
5	277608	AGUA POTABLE.	CASERIO PINO GORDO.	1,125	Q 800,000.00
6	277609	AGUA POTABLE.	CERRO DE LA CRUZ.	15,000	Q 4,000,000.00
7	277610	AGUA POTABLE.	ALDEA LA TOMA	2,400	Q 4,000,000.00
8	277613	AGUA POTABLE.	CASERIO LAGUNA SECA Y ALDEA PATAGALANA.	3,400	Q 5,000,000.00
9	277615	DRENAJES.	COLONIA PANORÁMICAS DEL JUMAY.	1,600	Q 3,260,000.00
10	277688	MEJORAMIENTO HOSPITAL.	JALAPA.	396,000	Q 2,000,000.00
11	281073	AGUA POTABLE.	CABECERA MUNICIPAL.	750	Q 1,515,556.00
12	293080	MEJORAMIENTO CALLE.	JALAPA.	2,500	Q 1,541,400.00
			<b>TOTAL</b>	<b>423,270</b>	<b>Q 25,195,680.00</b>

## Jalapa, Jalapa

Ejercicio Fiscal 2023

No.	SNIP	Producto público	Comunidad	Beneficiarios	Monto (Q)
1	295261	MEJORAMIENTO CALLE.	Colonia Los Laureles, Caserío el Terrero Jalapa.	600	Q 3,600,000.00
2	305757	DRENAJES.	Caserío Barrio Las Crucitas, Aldea Los Izotes Jalapa.	750	Q 4,436,780.00
3	295264	AGUA POTABLE.	Aldea La Fuente Jalapa.	1,500	Q 750,000.00
4	295267	DRENAJES.	Aldea El Rodeo Jalapa.	160	Q 4,436,780.00
5	255273	DRENAJES.	Aldea Sanyuyo Jalapa.	350	Q 4,475,780.00
6	295275	AGUA POTABLE.	Aldea La Toma Tatasirire Jalapa.	2,400	Q 1,936,780.00
7	306195	AGUA POTABLE.	Caserío El Milagro Jalapa.	350	Q 2,736,780.00

## Jalapa, Jalapa

Ejercicio Fiscal 2023

No.	SNIP	Producto público	Comunidad	Beneficiarios	Monto (Q)
8	307799	AGUA POTABLE.	Caserío Agua Zarca Jalapa.	1,230	Q 898,500.00
9	297156	AGUA POTABLE.	Barrio El Porvenir Jalapa.	3,500	Q 1,600,000.00
10	297157	AGUA POTABLE.	Caserío La Tejera, Aldea Palo Verde Jalapa.	800	Q 450,000.00
11	297159	AGUA POTABLE.	Aldea El Durazno Jalapa.	800	Q 1,724,302.00
12	297160	AGUA POTABLE.	Caserío El Mirador, Aldea La Toma Jalapa.	1,200	Q 402,511.00
13	300031	ESCUELA PRIMARIA.	Barrio Chipilapa Jalapa.	180	Q 800,000.00
14	300042	ESCUELA PRIMARIA.	Caserío El Lazareto Jalapa.	60	Q 800,000.00
15	307829	ESCUELA PRIMARIA.	Caserío Santa Maria, Aldea La Fuente.	90	Q 285,000.00
			<b>TOTAL</b>	<b>13,970</b>	<b>Q 29,333,213.00</b>



## Jalapa, Jalapa

Ejercicio Fiscal 2024

No.	SNIP	Producto público	Comunidad	Beneficiarios	Monto (Q)
1	313743	AGUA POTABLE.	CASERÍO EL DIVISADERO, ALDEA SASHICO.	800	Q 2,400,000.00
2	313748	AGUA POTABLE.	CASERÍO LA LAGUNA. ALDEA PALO VERDE.	700	Q 1,900,000.00
3	313752	AGUA POTABLE.	CASERÍO EL SARIMAL Y CASERÍO SAN JOSÉ, ALDEA LA FUENTE.	650	Q 1,600,000.00
4	315437	AGUA POTABLE.	ALDEA LA PAZ Y ALDEA PALO VERDE.	600	Q 1,290,000.00
5	315438	AGUA POTABLE.	ALDEA EL BOSQUE.	600	Q 1,390,000.00
6	315439	AGUA POTABLE.	CASERÍO EL CUAJE, ALDEA SASHICO.	200	Q 600,000.00
7	315440	AGUA POTABLE.	CASERÍO TIERRA BLANCA.	200	Q 600,000.00
8	315441	AGUA POTABLE.	ALDEA EL ASTILLERO.	200	Q 600,000.00
9	313759	AGUA POTABLE.	CASERÍO PATA GALANA, ALDEA SASHICO.	1,100	Q 3,300,000.00

## Jalapa, Jalapa

Ejercicio Fiscal 2024

No.	SNIP	Producto público	Comunidad	Beneficiarios	Monto (Q)
10	313760	AGUA POTABLE.	BARRIO EL PORVENIR ZONA 3.	1,000	Q 2,000,000.00
11	313749	AGUA POTABLE.	ALDEA SAN JOSÉ CARRIZAL.	250	Q 800,000.00
12	313747	ALCANTARILLADO SANITARIO.	CASERÍO BARRIO LAS CRUCITAS, ALDEA LOS IZOTES.	600	Q 2,592,505.00
13	313751	ALCANTARILLADO SANITARIO.	LOTIFICACIÓN BOSQUES DE VIENA.	600	Q 890,000.00
14	313757	ALCANTARILLADO SANITARIO.	ALDEA LA FUENTE.	900	Q 3,000,000.00
15	313754	ESCUELA PRIMARIA.	CASERÍO EL VOLCÁN, ALDEA SANYUYO.	300	Q 2,000,000.00
16	313755	ESCUELA PRIMARIA.	CASERÍO ESPERANZA, ALDEA LA FUENTE.	200	Q 875,000.00
17	313756	ESCUELA PRIMARIA.	CASERÍO CONFITERO, ALDEA LOS TABLONES.	200	Q 425,000.00
18	313758	ESCUELA PRIMARIA.	CASERÍO SAUZAL, ALDEA EL BOSQUE.	200	Q 890,000.00
19	315443	INSTITUTO BÁSICO.	ALDEA SAN SANYUYO.	300	Q 890,000.00

## Jalapa, Jalapa

Ejercicio Fiscal 2024

No.	SNIP	Producto público	Comunidad	Beneficiarios	Monto (Q)
20	315444	INSTITUTO BÁSICO.	CASERÍO LOS LOPEZ, ALDEA EL PARAÍSO.	300	Q 798,213.00
21	313744	MEJORAMIENTO DE CALLE.	CASERÍO LA AURORA.	1,500	Q 2,500,000.00
22	315445	CENTRO COMUNITARIO DE SALUD.	CASERÍO EL DURAZNITO, ALDEA EL DURAZNO.	2,000	Q 550,000.00
23	315442	AGUA POTABLE.	CASERÍO LOS CHETES, ALDEA SASHICO.	200	Q 890,000.00
24	318261	EDIFICIO PARA EDUCACIÓN SUPERIOR.	CABECERA MUNICIPAL.	1,200	Q 300,000.00
25	318165	INSTITUTO BÁSICO.	ALDEA SAN JOSÉ.	300	Q 890,000.00
			<b>TOTAL</b>	<b>15,100</b>	<b>Q 33,970,718.00</b>



## Jalapa, Jalapa

No.	Producto público	Comunidad	Beneficiarios	Monto (Q)
1	PERSONAS BENEFICIADAS CON FORMACIÓN OCUPACIONAL CERTIFICABLE.	JALAPA	1,720	N/A
2	PERSONAS BENEFICIADAS CON CAPACITACIÓN NO CERTIFICABLE	JALAPA	11,740	N/A
3	PERSONAS BENEFICIADAS CON CERTIFICACIÓN LABORAL.	JALAPA	203	N/A
4	EMPRESAS BENEFICIADAS CON ASISTENCIA TÉCNICA.	JALAPA	20	N/A

## Jalapa, Jalapa

Año	No.	Producto público	Comunidad	Beneficiarios	Monto (Q)
2020 - 2022	1	PERSONAS BENEFICIADAS CON FORMACIÓN OCUPACIONAL CERTIFICABLE.	JALAPA	1,574	N/A
2023	2	PERSONAS BENEFICIADAS CON FORMACIÓN OCUPACIONAL CERTIFICABLE.	JALAPA	146	N/A
			TOTAL GENERAL	1,720	
2020 - 2022	1	PERSONAS BENEFICIADAS CON CAPACITACIÓN NO CERTIFICABLE	JALAPA	10,072	N/A
2023	2	PERSONAS BENEFICIADAS CON CAPACITACIÓN NO CERTIFICABLE	JALAPA	1,668	N/A
			TOTAL GENERAL	11,740	
2020 - 2022	1	PERSONAS BENEFICIADAS CON CERTIFICACIÓN LABORAL.	JALAPA	163	N/A
2023	2	PERSONAS BENEFICIADAS CON CERTIFICACIÓN LABORAL.	JALAPA	40	N/A
			TOTAL GENERAL	203	
2020 - 2022	1	EMPRESAS BENEFICIADAS CON ASISTENCIA TÉCNICA.	JALAPA	17	N/A
2023	2	EMPRESAS BENEFICIADAS CON ASISTENCIA TÉCNICA.	JALAPA	3	N/A
			TOTAL GENERAL	20	

## Jalapa, Jalapa

No.	Producto público	Comunidad	Beneficiarios	Monto (Q)
1	Cursos de capacitación.	Jalapa	38	Q 3,268.00
2	Activación promocional (BTL) en Palenque, México.	Jalapa, Cascada de Tatasirire.	Sector turístico	Q 41,171.35
3	Activación promocional (BTL) en Costa Rica.	Jalapa, Cascada de Tatasirire.	Sector turístico	Q 41,171.35
4	Activación promocional (BTL) en Ciudad de México.	Jalapa, Cascada de Tatasirire.	Sector turístico	Q 41,171.35
5	Activación promocional (BTL) en Honduras.	Jalapa, Cascada de Tatasirire.	Sector turístico	Q 41,171.35
6	Activación promocional (BTL) en El Salvador.	Jalapa, Cascada de Tatasirire.	Sector turístico	Q 41,171.35
7	Activación promocional (BTL) en Centro Comercial Cayalá.	Jalapa, Cascada de Tatasirire.	Turismo Interno (Empresarios de hoteles, restaurantes y tour operadores).	Q 8,258.18
8	Activación promocional (BTL) en Centro Comercial Miraflores.	Jalapa, Cascada de Tatasirire.	Sector turístico (Empresarios de hoteles, restaurantes y tour operadores).	Q 8,258.18
9	Activación promocional (BTL) en Centro Comercial Cayalá.	Jalapa, Cascada de Tatasirire.	Sector turístico (Empresarios de hoteles, restaurantes y tour operadores).	Q 8,258.18



## Jalapa, Jalapa

No.	Producto público	Comunidad	Beneficiarios	Monto (Q)
10	Activación promocional (BTL) en Centro Comercial Miraflores.	Jalapa, Cascada de Tatasirire.	Sector turístico (Empresarios de hoteles, restaurantes y tour operadores).	Q 8,258.18
11	Activación promocional (BTL) en El Salvador para fiestas agostinas.	Jalapa, Cascada de Tatasirire.	Sector turístico (Empresarios de hoteles, restaurantes y tour operadores).	Q 8,258.18
12	Activación promocional (BTL) en El Salvador previo a vacaciones de fin de año.	Jalapa, Cascada de Tatasirire.	Sector turístico (Empresarios de hoteles, restaurantes y tour operadores).	Q 8,258.18
13	Activación promocional (BTL) en El Salvador	Jalapa, Cascada de Tatasirire.	Sector turístico.	Q 45,724.83
14	Activación promocional (BTL) en Festival Cuscún.	Jalapa, Cascada de Tatasirire.	Sector turístico.	Q 45,724.83
15	Activación promocional (BTL) en El Salvador previo a fiestas agostinas.	Jalapa, Cascada de Tatasirire.	Sector turístico.	Q 45,724.83

## Jalapa, Jalapa

No.	Producto público	Comunidad	Beneficiarios	Monto (Q)
16	Activación promocional (BTL) en La Antigua Guatemala Foro Forbes.	Jalapa, Cascada de Tatasirire.	Sector turístico.	Q 45,724.83
17	Activación promocional (BTL) en "Logrando un Cambio Social".	Jalapa, Cascada de Tatasirire.	Sector turístico.	Q 45,724.83
18	Activación promocional (BTL) en El Salvador.	Jalapa, Cascada de Tatasirire.	Sector turístico (Empresarios de hoteles, restaurantes y tour operadores).	Q 86,886.15
19	Activación promocional (BTL) en Obelisco.	Jalapa, Cascada de Tatasirire.	Sector turístico (Empresarios de hoteles, restaurantes y tour operadores).	N/A
20	Activación promocional (BTL) en Miraflores.	Jalapa, Cascada de Tatasirire.	Sector turístico (Empresarios de hoteles, restaurantes y tour operadores).	Q 22,800.00

## Jalapa, Jalapa

No.	Producto público	Comunidad	Beneficiarios	Monto (Q)
21	Activación promocional (BTL) en La Antigua Guatemala 21k.	Jalapa, Cascada de Tatasirire.	Sector turístico	N/A
22	Activación promocional (BTL) en Media Maratón de Cobán, Alta Verapaz.	Jalapa, Cascada de Tatasirire.	Sector turístico	Q 25,061.38
23	Activación promocional (BTL) en Centro comercial Avia y Ciudad Cayalá	Jalapa, Cascada de Tatasirire.	Sector turístico	N/A
24	Activación promocional (BTL) en C.C. Peri Roosevelt.	Jalapa, Cascada de Tatasirire.	Sector turístico (Empresarios de hoteles, restaurantes y tour operadores).	N/A
25	Activación promocional (BTL) en El Salvador.	Jalapa, Cascada de Tatasirire.	Sector turístico	Q 89,000.00
26	Activación promocional (BTL) en C.C. Peri Roosevelt.	Jalapa, Cascada de Tatasirire.	Sector turístico	N/A



## Jalapa, Jalapa

No.	Producto público	Comunidad	Beneficiarios	Monto (Q)
27	Activación promocional (BTL) en Ciudad Cayalá.	Jalapa, Cascada de Tatasire.	Sector turístico	N/A
28	Activación promocional (BTL) en Universidad del Istmo.	Jalapa, Cascada de Tatasire.	Sector turístico	N/A
29	Activación promocional (BTL) en Miraflores 21K.	Jalapa, Cascada de Tatasire.	Sector turístico	Q 24,900.00
30	Activación promocional (BTL) en Metamercado.	Jalapa, Cascada de Tatasire.	Sector turístico	N/A
31	Activación promocional (BTL) en Centranorte.	Jalapa, Cascada de Tatasire.	Sector turístico	N/A

## Jalapa, Jalapa

No.	Producto público	Comunidad	Beneficiarios	Monto (Q)
1	Préstamos	Jalapa	1 entidad	Q 7,578,040.20
2	Servicios de laboratorio de agua.	Jalapa	1 entidad	N/A

Año	No.	Producto público	Comunidad	Beneficiarios	Monto (Q)
2020	1	Capacitación en Gestión Municipal a autoridades, funcionarios y empleados municipales.	Área Urbana	2,062 personas	Q 544,003.18
	2	Capacitación en gestión social a empleados municipales y sociedad civil urbana organizada.	Área Urbana	1,813 personas	Q 715,024.39
	3	Capacitación en temas de administración, finanzas y en elaboración de instrumentos dirigida a autoridades, funcionarios y empleados municipales.	Área Urbana	231 personas	Q 878,075.56
2021	1	Capacitación en Gestión Municipal a autoridades, funcionarios y empleados municipales.	Área Urbana	3,884 personas	Q 592,142.96
	2	Capacitación en gestión social a empleados municipales y sociedad civil urbana organizada.	Área Urbana	2,381 personas	Q 771,469.21
	3	Capacitación en temas de administración, finanzas y en elaboración de instrumentos dirigida a autoridades, funcionarios y empleados municipales.	Área Urbana	1,034 personas	Q 776,018.27

**\*Nota: Cifras a nivel nacional**

## Jalapa, Jalapa

Año	No.	Producto público	Comunidad	Beneficiarios	Monto (Q)
2022	1	Capacitación en Gestión Municipal a autoridades, funcionarios y empleados municipales.	Área Urbana	4,389 personas	Q 588,997.74
	2	Capacitación en gestión social a empleados municipales y sociedad civil urbana organizada.	Área Urbana	2,803 personas	Q 805,028.26
	3	Capacitación en temas de administración, finanzas y en elaboración de instrumentos dirigida a autoridades, funcionarios y empleados municipales.	Área Urbana	231 personas	Q 785,660.88
2023	1	Capacitación en Gestión Municipal a autoridades, funcionarios y empleados municipales.	Área Urbana	2,126 personas	Q 374,429.30
	2	Capacitación en gestión social a empleados municipales y sociedad civil urbana organizada.	Área Urbana	1,818 personas	Q 512,970.23
	3	Capacitación en temas de administración, finanzas y en elaboración de instrumentos dirigida a autoridades, funcionarios y empleados municipales.	Área Urbana	109 personas	Q 474,689.80

**\*Nota: Cifras a nivel nacional**



## Jalapa, Jalapa

Año	No.	Producto público	Comunidad	Hect. Afec.	Beneficiarios	Monto (Q)
2020	1	Incendios Forestales y No Forestales Atendidos	Caserío La Aurora	N/I	N/A	Q 9.882.225,10
	2		Cerro de Alcoba	6	N/A	
	3		Lazareto	4	N/A	
	4		Aldea El Arenal	N/I		
	5		La Colina	63.3	N/A	
	6		Sector Conocido como La Peña Bruja	1,5	N/A	
	7		Aldea La Lagunilla	25	N/A	
	8		Salfate	58.9	N/A	
	9		Aldea Sansayo	12	N/A	
	10		Sector Conocido como la Virgen	N/I	N/A	
	11		Sector del Cementerio	N/I	N/A	
	12		Las Tapias	11	N/A	
	13		Las Tapias	5.64	N/A	
	14		Volcán Jumay	0.25	N/A	
	15		Ingenio de Ayarza	148	N/A	
	16		Aldea Sansayo	N/I	N/A	
	17		Aldea Sansayo	0.75	N/A	
	18		Aldea Salfate	0.25	N/A	
	19		Aldea Salfate	2.68	N/A	

\*\*

LIBERTAD  
15 DE  
SEPTIEMBRE  
DE 1821

## Jalapa, Jalapa

Año	No.	Producto público	Comunidad	Hect. Afec.	Beneficiarios	Monto (Q)
2020	20	Incendios Forestales y No Forestales Atendidos	Sector de la Virgen	45.05	N/A	Q 9.882.225,10 **
	21		Aldea Potrero de Carrillo	13	N/A	
	22		Aldea San Antonio	N/I	N/A	
	23		Pastoría Aldea Potrero de Carrillo	15	N/A	
	24		Aldea Lagunilla	18	N/A	
	25		El Divisadero	10	N/A	
	26		Aldea El Divisadero	12	N/A	
	27		Cerro de Alcoba	9	N/A	
	28		Barrio Chipilapa	N/I	N/A	
	29		Aldea Sansayo	2,5	N/A	
	30		Aldea El Guaje	10	N/A	
	31		Sector Adolfo V.Hall	N/I	N/A	
	32		Aldea Salfate	5	N/A	
	33		Aldea Potrero de Carrillo	20	N/A	
	34		Los Tablones Sansayo	4	N/A	
	35		Aldea Las Tapias	312	N/A	
36	Aldea El Coyote	8	N/A			

## Jalapa, Jalapa

Año	No.	Producto público	Comunidad	Hect. Afec.	Beneficiarios	Monto (Q)
2020	37	Incendios Forestales y No Forestales Atendidos	La Shule	16	N/A	Q 9.882.225,10 **
	38		Aldea Potrero de Carrillo	15,2	N/A	
	39		Finca Las Delicias Ingenio De Ayarza	1492	N/A	
	40		Sector Del Agua Bendita Cerro de Alcoba	10	N/A	
	41		Aldea Miraflores	1	N/A	
	42		Aldea El Arenal	7	N/A	
	43		Aldea Salfate	24	N/A	
	44		Llano grande	7	N/A	
	45		El Astillero	3	N/A	
	46		Los Esquejes	2	N/A	
	47		Pata Galana	2	N/A	
	48		Mal Paso	15	N/A	
	49		El Suquinay	5	N/A	
	50		El Divisadero	1	N/A	
	51		Cerro de Alcoba	5	N/A	
	52		Aldea Los Achiotes Jumay	17	N/A	
53	Aldea Miraflores	11,5	N/A			



## Jalapa, Jalapa

Año	No.	Producto público	Comunidad	Hect. Afec.	Beneficiarios	Monto (Q)
2020	54	Incendios Forestales y No Forestales Atendidos	Cerro de Alcoba	1,5	N/A	Q 9.882.225,10 **
	55		Volcán Jumay	35	N/A	
	56		Aldea La Ventura	11,4	N/A	
	57		Volcán Jumay	13.58	N/A	
	58		Adea Salfate	5	N/A	
	59		Aldea El Arenal	5,3	N/A	
	60		Los Limares	8	N/A	
	61		Aldea El Arenal	12	N/A	
	62		Cerro El Tigre Aldea El Chagüite	20	N/A	
	63		Aldea Sansayo	14	N/A	
	64		Las Crucecitas	30	N/A	
	65		Volcán Jumay	10	N/A	
	66		Cerro de Alcoba	5	N/A	
	67		La Lagunilla	5	N/A	
	68		Sector Rio Frio	4.79	N/A	
69	Camino a Los Tablones	2	N/A			
70	Camino a Los Tablones	2	N/A			

## Jalapa, Jalapa

Año	No.	Producto público	Comunidad	Ha. Afec.	Beneficiarios	Monto (Q)	
2021	1	Incendios Forestales y No Forestales Atendidos.	Aldea Ingenio de Ayarza.	45	N/A	Q 8,405,144.71	**
	2		Barrio El Lazareto.	4.25	N/A		
	3		Cerro de Alcoba.	1.5	N/A		
	4		Aldea Salfate.	172.25	N/A		
	5		El Chagüite.	5	N/A		
	6		Caserío La Virgen, Aldea Salfate.	23	N/A		
	7		Cerro de Alcoba.	7	N/A		
	8		Sansayo.	5.7	N/A		
	9		Aldea El Maestrillo.	31	N/A		
	10		Aldea El Chagüite.	7	N/A		
	11		Cruce al Guaje.	4	N/A		
	12		Caserío Los Cebollines, Aldea Sansayo.	3	N/A		
	13		Aldea El Maestrillo.	22.5	N/A		
	14		Caserío Cerro de Alcoba.	1	N/A		
	15		Aldea La Ventura, Volcán Jumay.	1	N/A		
	16		Ruta hacia Monjas, Aldea Salfate.	6	N/A		

## Jalapa, Jalapa

Año	No.	Producto público	Comunidad	Ha. Afec.	Beneficiarios	Monto (Q)	
2022	1	Incendios Forestales y No Forestales Atendidos.	Aldea Los Tablones.	1	N/A	Q 9,330,624.02	**
	2		Aldea Orchoj.	10	N/A		
	3		Colonia Prados de Oriente.	5	N/A		
	4		Aldea Sansayo.	1.5	N/A		
	5		Aldea el Arenal.	20.5	N/A		
	6		Aldea Mal Paso.	2	N/A		
	7		Aldea El Divisadero.	19.5	N/A		
	8		Aldea Salfate.	6	N/A		
	9		Barrio Llano Grande.	0.5	N/A		
	10		Caserío Tierra Blanca.	5	N/A		
	11		Aldea Río Frío.	1	N/A		
	12		Colonia La Gracia.	1	N/A		
	13		Aldea El Chagüite.	15	N/A		
	14		Cerro Colimbi.	8	N/A		
	15		Finca Santa Elena.	25	N/A		
	16		Aldea El Maestrillo.	8	N/A		
	17		Cerro Alcoba.	10	N/A		
	18		Aldea Pino Gordo.	35	N/A		

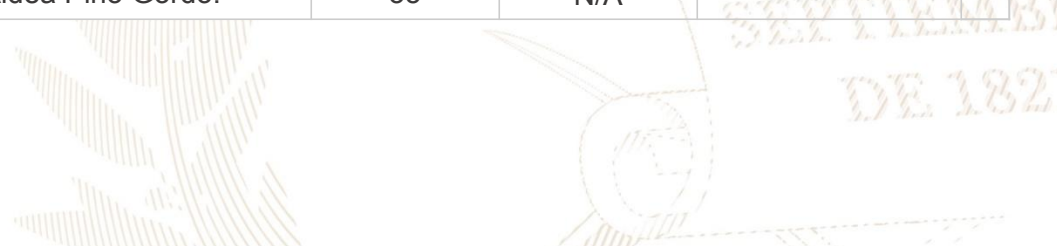



## Jalapa, Jalapa

Año	No.	Producto público	Comunidad	Ha. Afec.	Beneficiarios	Monto (Q)	
2022	19	Incendios Forestales y No Forestales Atendidos.	Volcán Jumay.	30	N/A	Q 9,330,624.02	**
	20		Aldea El Guaje.	10	N/A		
	21		Cerro de Alcoba.	1	N/A		
	22		Finca Ingenio de Ayarza.	65	N/A		
	23		Aldea Varejones.	115	N/A		
	24		Aldea San Miguel Mojón.	1	N/A		
	25		Caserío San Lorenzo.	1	N/A		
	26		Aldea Llano Grande.	5	N/A		
	27		Caserío Las Crusitas.	5	N/A		
	28		Aldea La Ventura.	10	N/A		
	29		Caserío el Maestrillo.	5	N/A		
	30		Caserío Las Tapias.	35	N/A		
	31		Aldea La Ventura.	1	N/A		
	32		Caserío Llano La Puerta.	85	N/A		
	33		Caserío San Antonio La Noria.	20	N/A		
	34		Aldea Peña Bruja.	2	N/A		
35	Aldea Guishoro.	3	N/A				
	1	Coordinadoras Municipales para la Reducción de Desastres.	Jalapa	N/A	21	Q 1,326,331.23	**

## Jalapa, Jalapa

Año	No.	Producto público	Comunidad	Ha. Afec.	Beneficiarios	N/IMonto (Q)	
2023	1	Incendios Forestales y No Forestales Atendidos.	Paraje El Parinaque.	8	N/A	Q 5,607,818.70	**
	2		Aldea Salfate.	9	N/A		
	3		Aldea Sansayo.	2	N/A		
	4		Aldea Llano Grande.	10	N/A		
	5		Caserío El Terrero.	1	N/A		
	6		Finca San Antonio.	8	N/A		
	7		Aldea el Divisadero.	17	N/A		
	8		Volcán Jumay.	5	N/A		
	9		Aldea Los Tablones.	123	N/A		
	10		Aldea El Arenal.	6	N/A		
	11		Aldea El Guaje.	1	N/A		
	12		Finca Ingenio De Ayarza.	70	N/A		
	13		Aldea Miraflores.	12	N/A		
	14		Aldea San Ignacio.	5	N/A		

**\*\* NOTA:** El monto consignado representa lo ejecutado en forma global para el ejercicio fiscal indicado.

**Alejandro Eduardo Giammattei Falla**  
**Señor Presidente de la República**

---

**Secretaría de Coordinación  
Ejecutiva de la Presidencia**

Álvaro Leonel Díaz Velásquez  
Secretario de Coordinación Ejecutiva

Danilo José Soto Castañeda  
Subsecretario de Coordinación Ejecutiva

Victor Hugo Paiz Gómez  
Subsecretario para la Descentralización

Leonel Eduardo Girón Véliz  
Director del Sistema de Consejos de Desarrollo

Luis Eduardo Orozco Orellana  
Director General para la Descentralización

Jonathan Arnulfo Del Cid López  
Director de Informática

Jesús Felipe Polanco Tello  
Director Técnico de Operaciones

Luis Alfonso Rodas Guzmán  
Director de Planificación

Jennifer Cristina García Marroquín  
Directora de Comunicación social

Luz Azucena Mendoza Cajbón  
Directora Administrativa Financiera

María José Sánchez Mejía  
Directora de Asesoría Jurídica

Alberto Emmanuel Soto de León  
Director de Auditoría Interna

Isis Ana Graciela Serrano Lemus  
Asesoría Técnica

Saúl Nehemias Obando Mejía  
Dirección Técnica de Operaciones

David Roberto Barrera Valenzuela  
Dirección Técnica de Operaciones

**Autorizado**

---

Alejandro Eduardo Giammattei Falla  
Señor Presidente de la República

Álvaro Leonel Díaz Velásquez  
Secretario de Coordinación Ejecutiva de la Presidencia

**Elaborado**

---

Despacho  
Secretaría de Coordinación Ejecutiva de la Presidencia

Subsecretaría de Coordinación Ejecutiva  
Secretaría de Coordinación Ejecutiva de la Presidencia

**Revisado**

---

Dirección del Sistema de Consejos de Desarrollo  
Dirección Técnica de Operaciones  
Dirección de Descentralización

**Diseño y diagramación**

---

Dirección de Comunicación Social

**340** municipios  
**fuertes,**  
**hacen un Estado fuerte!**

ACCESO A INFORMACIÓN DIGITAL



<https://scep.gob.gt/carta-de-navegacion-municipal/>