



Carta de navegación Municipal

MUNICIPALIDAD DE IXCHIGUÁN, SAN MARCOS



GOBIERNO de GUATEMALA
Dr. ALEJANDRO GIANMATTEI

MINISTERIO DE SERVICIOS PÚBLICOS



GOBIERNO de GUATEMALA
Dr. ALEJANDRO GIANMATTEI

MINISTERIO DE TRABAJO Y PREVISIÓN SOCIAL



GOBIERNO de GUATEMALA
Dr. ALEJANDRO GIANMATTEI

MINISTERIO DE CULTURA Y DEPORTE



GOBIERNO de GUATEMALA
Dr. ALEJANDRO GIANMATTEI

MINISTERIO DE AMBIENTE Y RECURSOS NATURALES



GOBIERNO de GUATEMALA
Dr. ALEJANDRO GIANMATTEI

MINISTERIO DE SALUD PÚBLICA Y ASISTENCIA SOCIAL



GOBIERNO de GUATEMALA
Dr. ALEJANDRO GIANMATTEI

MINISTERIO DE AGRICULTURA, GANADERÍA Y ALIMENTACIÓN



GOBIERNO de GUATEMALA
Dr. ALEJANDRO GIANMATTEI

MINISTERIO DE COOPERACIÓN



GOBIERNO de GUATEMALA
Dr. ALEJANDRO GIANMATTEI

MINISTERIO DE EDUCACIÓN



GOBIERNO de GUATEMALA
Dr. ALEJANDRO GIANMATTEI

SECRETARÍA DE SEGURIDAD ALIMENTARIA Y NUTRICIONAL DE LA PRESIDENCIA DE LA REPÚBLICA



GOBIERNO de GUATEMALA
Dr. ALEJANDRO GIANMATTEI

SECRETARÍA PRESIDENCIAL DE LA VEJEZ



GOBIERNO de GUATEMALA
Dr. ALEJANDRO GIANMATTEI

COMISIÓN PRESIDENCIAL DE ASUNTOS MUNICIPALES



Instituto Guatemalteco de Turismo



SEGEPLAN



Estimados Alcaldes y Alcaldesas:

Me dirijo a ustedes con un mensaje de profundo compromiso y gratitud en este importante momento de transición de gobierno. Como Presidente de la República de Guatemala, identificado plenamente con el municipalismo y la necesidad de fortalecer el poder local, es mi deber informarles sobre los alcances y resultados a nivel local y nacional, y cómo orientar de mejor manera los retos del desarrollo en las 340 municipalidades del país.

En este sentido, deseo resaltar el análisis exhaustivo realizado por la Secretaría de Coordinación Ejecutiva de la Presidencia, los Ministerios y demás instituciones que reportan los logros alcanzados a nivel sectorial y del Sistema de Consejos de Desarrollo, así como las brechas que se deben superar. Los datos recopilados en este análisis, proporcionan una base sólida para la toma inteligente y oportuna de decisiones en cada municipalidad, por lo que se ilustran las prioridades de su municipio, así como las transferencias financieras que el Organismo Ejecutivo traslada de manera efectiva y oportuna a todas las municipalidades del país, lo que ha permitido ir cerrando brechas y asegurar un futuro más próspero.

El Sistema de Consejos de Desarrollo ha sido una herramienta fundamental para fomentar la participación ciudadana y garantizar que las necesidades de nuestras comunidades sean atendidas de manera adecuada. Gracias al esfuerzo conjunto entre el Gobierno central y las

municipalidades, se han logrado avances notables en el desarrollo local y en la mejora de la calidad de vida de nuestros ciudadanos, fortaleciendo así el municipalismo.

Es importante reconocer que aún existen retos por alcanzar. Estos retos y brechas demandan como país, redoblar esfuerzos y a trabajar de la mano para superar las adversidades. Con la información proporcionada por el Gobierno central en este documento, estamos en una posición sólida para tomar decisiones informadas que nos permitan avanzar hacia una Guatemala con más desarrollo. Hacer gobierno implica recordar que el verdadero poder radica en la unidad, complementariedad y colaboración, por lo que trabajar en conjunto para beneficio de las comunidades, asegura construir una Guatemala más fuerte, más unida y más próspera.

**"Que Dios bendiga Guatemala".
Con gratitud y compromiso,**

**Dr. Alejandro Giammattei
Presidente de la República**

LIBERTAD
15 DE
SEPTIEMBRE
DE 1821

Eficiencia en aportes a Consejos de Desarrollo, Departamental, San Marcos 2020 - 2023

No.	Municipio	Porcentaje de ejecución 2020	Porcentaje de ejecución 2021	Porcentaje de ejecución 2022	Porcentaje de ejecución 2023	Porcentaje de ejecución 2020 - 2023
1	La Blanca	100%	100%	92%	74%	90%
2	San Cristóbal Cucho	100%	100%	100%	47%	85%
3	San Antonio Sacatepéquez	95%	100%	100%	47%	84%
4	Río Blanco	100%	100%	100%	35%	81%
5	La Reforma	100%	100%	100%	34%	80%
6	Esquipulas Palo Gordo	88%	100%	100%	41%	80%
7	El Quetzal	100%	100%	100%	26%	78%
8	Comitancillo	90%	100%	100%	28%	76%
9	Ixchiguán	100%	100%	100%	17%	76%
10	Concepción Tutuapa	100%	100%	90%	32%	76%
11	San Rafael Pie de la Cuesta	100%	100%	83%	30%	76%
12	Tajumulco	95%	100%	95%	24%	76%
13	Ocós	100%	100%	100%	6%	75%
14	Malacatán	97%	100%	75%	30%	75%
15	Tacaná	97%	100%	100%	13%	74%
16	Tejutla	95%	100%	100%	17%	74%
17	San Miguel Ixtahuacán	90%	100%	100%	20%	73%
18	El Tumbador	100%	99%	100%	8%	73%
19	San Marcos	100%	100%	97%	6%	72%
20	Sibinal	100%	100%	99%	7%	72%
21	Sipacapa	91%	100%	100%	16%	71%
22	Catarina	94%	100%	91%	7%	70%
23	San José el Rodeo	83%	100%	97%	10%	69%
24	Ayutla	86%	100%	65%	33%	67%
25	Nuevo Progreso	75%	100%	100%	0%	66%
26	San José Ojetenam	89%	89%	96%	5%	64%
27	Pajapita	72%	77%	100%	20%	64%
28	San Pablo	57%	100%	100%	0%	61%
29	San Lorenzo	100%	97%	69%	0%	61%
30	San Pedro Sacatepéquez	95%	35%	98%	0%	54%

*Información al mes de agosto 2023.

Asignación IVA-PAZ CODEDE

Al mes de agosto de 2023

Ixchiguán, San Marcos

Ejercicio Fiscal	Monto Aprobado	Saldo de Arrastre (Ejercicio fiscal anterior)	Monto Real	Monto Desembolsado	Saldo de Arrastre (Ejercicio fiscal actual)	Porcentaje de Ejecución
2020	Q5,701,237.00	-Q2,037,439.20	Q3,663,797.80	Q5,701,237.00	Q0.00	100%
2021	Q5,701,237.00	Q0.00	Q5,701,237.00	Q5,701,237.00	Q0.00	100%
2022	Q6,138,924.00	Q0.00	Q6,138,924.00	Q6,135,624.00	Q3,300.00	100%
2023	Q7,049,223.00	-Q3,300.00	Q7,045,923.00	Q1,174,957.00	Q5,874,266.00	17%
Total	Q24,590,621.00	-Q2,040,739.20	Q22,549,881.80	Q18,713,055.00	Q5,877,566.00	76%

1

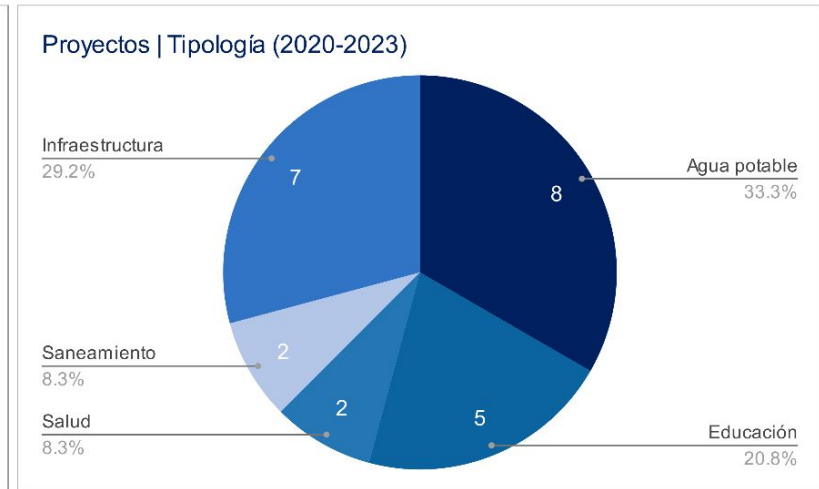
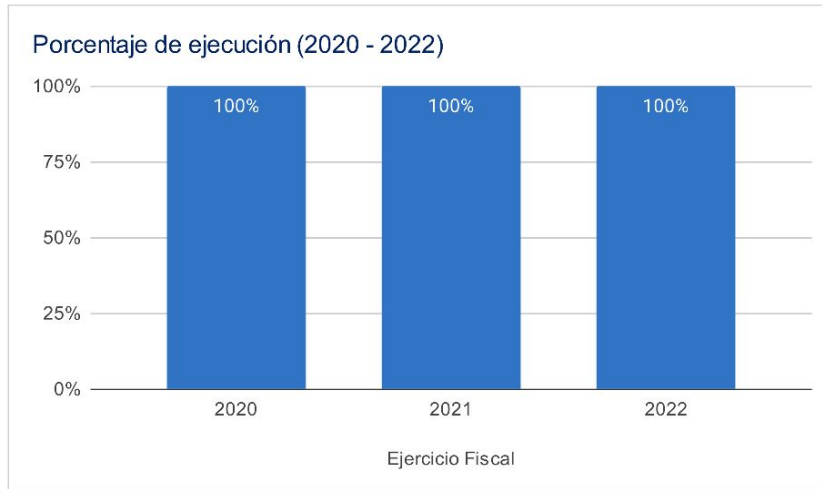

Asignaciones y Transferencias al Municipio

Ejercicio Fiscal	Asignación Constitucional	Asignación IVA-PAZ Municipalidades	Asignación Vehículos	Petróleo	Asignación IVA-PAZ CODEDE	Total
2020	Q 6,356,226.91	Q 7,900,748.40	Q 887,608.47	Q 242,642.17	Q5,701,237.00	Q 21,088,462.95
2021	Q 5,943,462.05	Q 7,387,684.39	Q 829,968.36	Q 227,521.51	Q5,701,237.00	Q 22,161,783.31
2022	Q 7,179,277.34	Q 8,481,179.91	Q 822,264.08	Q 271,831.57	Q6,138,924.00	Q 26,483,467.90
2023	Q 8,331,436.22	Q 9,831,266.81	Q 869,726.11	Q 288,929.17	Q7,049,223.00	Q 27,979,607.31
Total	Q 27,810,402.52	Q 33,600,879.51	Q 3,409,567.02	Q 1,030,924.42	Q24,590,621.00	Q 97,713,321.47

Total asignado al municipio: **Q 97,713,321.47**

1

Necesidades Municipales Ixchiguán, San Marcos

Área prioritaria	Brecha %	Necesidades				
Educación						
PAIN (Programa de atención integral al niño y niña)	100%	En este nivel existe	4431	niños que necesitan atención educativa.		
Preprimaria	89%	Se recomienda contemplar	57	aulas y docentes para cubrir a	1720	niños.
Primaria	76%	Se recomienda contemplar	86	aulas y docentes para cubrir a	2584	niños.
Básico	45%	Se recomienda contemplar	23	aulas y docentes para cubrir a	704	niños.
Diversificado	88%	Se recomienda contemplar	44	aulas y docentes para cubrir a	1312	niños.

Salud y agua potable						
Porcentaje desnutrición aguda	0,3%	Se registró	12	casos de niños menores de 5 años con desnutrición aguda en el municipio.		
Establecimientos de salud	33%	Considerando que el puesto de salud tiene capacidad para atender hasta a 5,000 personas, es recomendable invertir en 2 puestos de salud para brindar la cobertura de salud.				
Enfermedades causadas por alimentos y agua	7,3%	Se registró	1628	casos de enfermedades transmitidas por alimentos o agua contaminada.		
Red domiciliar de agua potable	9%	Se necesita cubrir el acceso a red domiciliar de agua potable de		368	viviendas.	

Saneamiento						
Manejo de desechos	92%	3890 viviendas requieren de un sistema adecuado de manejo de desechos sólidos o tren de aseo.				
Acceso a servicio sanitario	79%	3357 viviendas requieren de acceso a un servicio sanitario adecuado.				
Acceso a sistema de drenajes	85%	3610 viviendas requieren acceso a sistema de drenajes.				

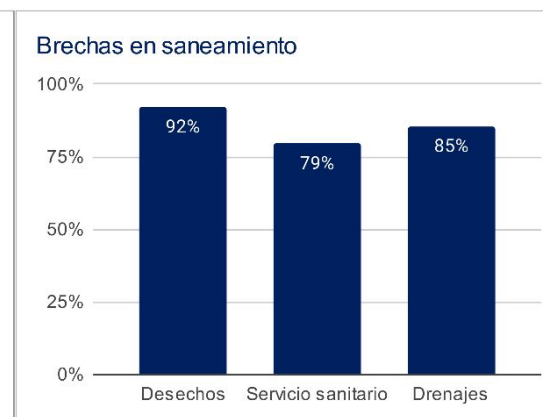
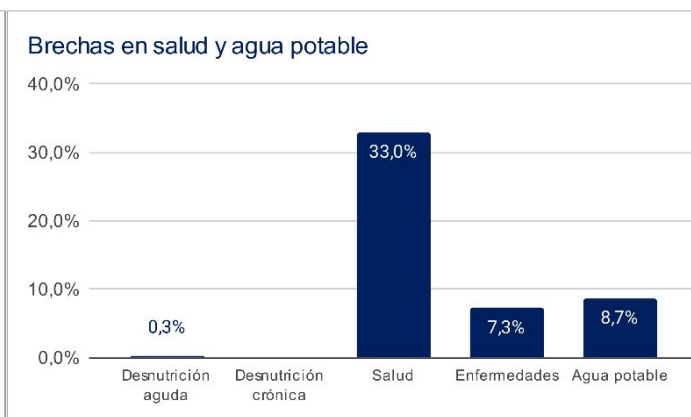
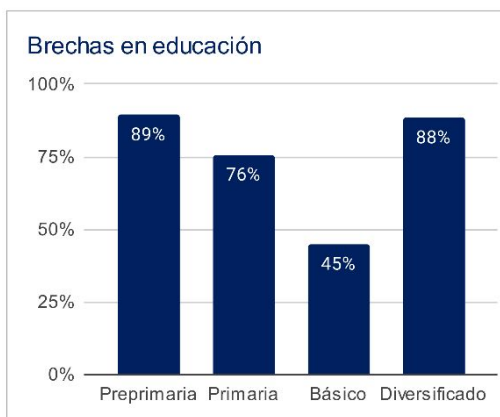

1 Asignaciones y Transferencias a Municipalidades. Dirección Financiera, MINFIN (2023)

3 Morbilidad por desnutrición crónica y aguda en menores de 5 años. SIGSA - MSPAS (2022). Morbilidad por enfermedades relacionadas a enfermedades transmitidas por alimentos y/o agua (ETAS's). SIGSA - MSPAS (2022). Establecimientos de salud a nivel nacional. MSPAS (2023).

2 Datos poblacionales del Censo 2018. INE (2018). Cobertura educativa. MINEDUC (2023).

4 Datos poblacionales y de vivienda. Censo 2018. INE (2018).

Departamento: San Marcos

(1) ▾

Municipio: Ixchiguan

(1) ▾

Año	Aporte Consejos	Constitucional	IVA-Paz Municipalidades	Vehículos	Petróleo	Total
2024	8.168.435,00	8.331.436,22	9.831.266,81	869.726,11	288.929,17	27.489.793,31
2025	8.436.525,80	9.129.885,59	10.577.815,04	857.056,54	310.165,22	29.311.448,17
2026	9.064.764,00	9.763.724,86	11.208.276,96	857.455,84	325.563,38	31.219.785,04
2027	9.693.002,20	10.397.564,14	11.838.738,88	857.855,14	340.961,55	33.128.121,92
Total	35.362.727,00	37.622.610,81	43.456.097,69	3.442.093,63	1.265.619,32	121.149.148,44

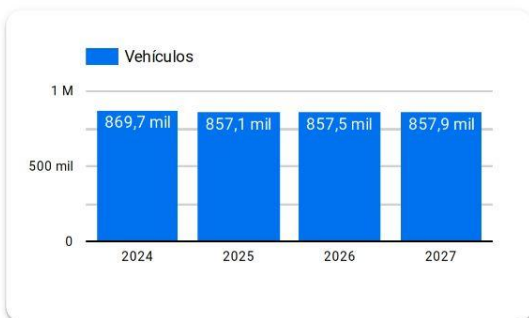
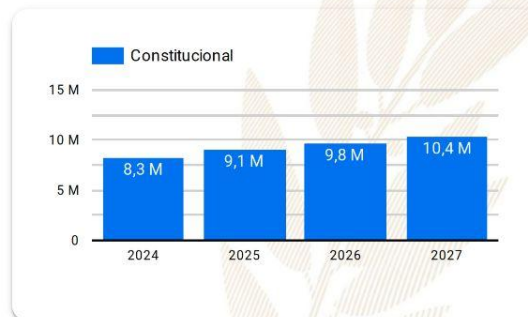
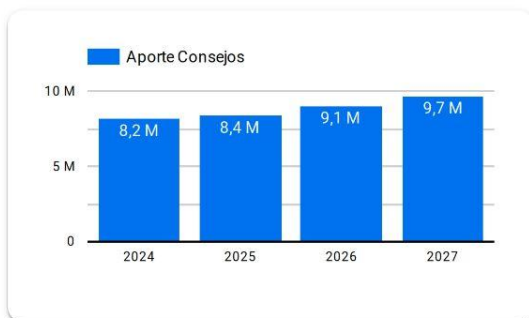

Año 2024: Presupuesto sujeto a aprobación por el Congreso de la República de Guatemala.

Años 2025-2027: Proyección elaborada en base a presupuestos aprobados para los años 2020 a 2024.

Resumen de **giras** **presidenciales**

Giras Presidenciales es un modelo de seguimiento programático presidencial y de administración pública introducido en Guatemala en 2021, con el propósito de establecer mayor cercanía entre el gobierno central y los poderes locales. Estas giras permitieron la coordinación interinstitucional entre la Secretaría Privada de la Presidencia, la Secretaría de Coordinación Ejecutiva de la Presidencia y el gabinete de gobierno, con el liderazgo del Presidente de la República. La aceptación por parte de los alcaldes fue notable, con altos porcentajes de asistencia a las giras.

El enfoque municipalista del modelo promovió el acercamiento entre los poderes locales y el gobierno central, mediante mesas de discusión que abordaron temas de importancia municipal y agilizaron los procesos para satisfacer demandas y necesidades locales. Se presentaron propuestas prácticas para encontrar soluciones a través del seguimiento programático.

MODALIDADES

Las giras presidenciales se adaptaron a distintas modalidades, presenciales en cabeceras departamentales y en el Palacio Nacional, incluyendo reuniones virtuales durante la pandemia de COVID-19, demostrando la capacidad de adaptación y la importancia de utilizar recursos tecnológicos para garantizar la continuidad de la gestión pública.

SEGUIMIENTO

La documentación y el seguimiento de acciones derivadas de los proyectos y programas de desarrollo fueron sistematizados, esto fue logrado a través de la Secretaría de Coordinación Ejecutiva de la Presidencia y la Secretaría Privada de la Presidencia, con equipos dedicados a mantener actualizada la Matriz de Seguimiento a Compromisos Presidenciales y Solicitudes Municipales en las Mesas de Trabajo.

RESULTADO

Las giras presidenciales contribuyeron a mejorar la administración pública, fortaleciendo la confianza y la participación ciudadana en la gestión gubernamental. Además, agilizaron los procesos y redujeron los tiempos de respuesta, impulsando el desarrollo del país.

Departamento: San Marcos (1) ▼

Municipio: Ixchiguán (1) ▼

Los Compromisos Presidenciales y Solicitudes de Alcaldes, se adquirieron por el Señor Presidente, durante las Giras Presidenciales realizadas durante el periodo de Gobierno 2020-2023.

La Secretaría de Coordinación Ejecutiva de la Presidencia en coordinación con La Secretaría Privada de la Presidencia, realizaron el seguimiento programático de los Compromisos Presidenciales y Solicitudes de Alcaldes, en base a la actualización del avance indicado por los delegados de los diferentes Ministerios y Secretarías responsables.

Compromisos Presidenciales

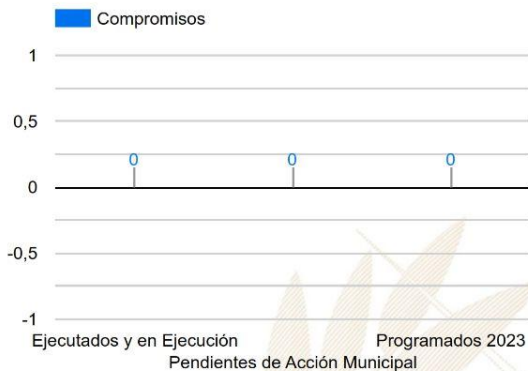

Compromisos

0



El Municipio no cuenta con
Compromisos Presidenciales

● Ejecutados y en Ejecución ● Pendientes de Acción Munic... ● Programados 2023

Instituciones	Compromisos ▼	Solicitudes
1. INGUAT	0	1
2. MICUDE	0	1
3. MIDES	0	3
4. MINEDUC	0	1
5. SCEP	0	2
6. SESAN	0	1
7. MSPAS	0	2
8. MARN	0	1
9. CONAP	0	1
10. CIV	0	4
Total	0	17

Solicitudes de Alcaldes

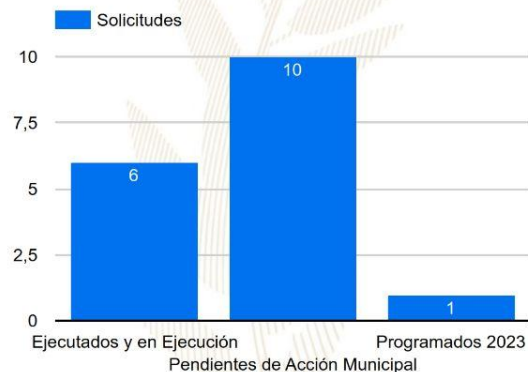

Solicitudes

17

● Ejecutados y en Ejecución ● Pendientes de Acción Munic... ● Programados 2023

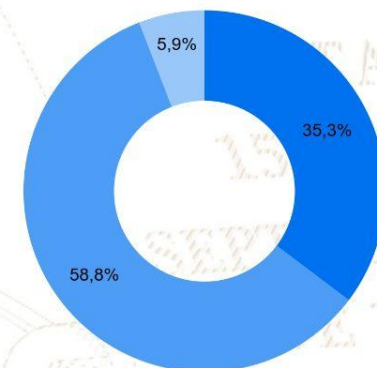

SIPROCODE

La SCEP, con el objetivo de modernizar y hacer más eficientes, eficaces y transparentes los procesos de planificación y ejecución de los proyectos financiados con recursos de inversión destinados al Sistema de Consejos de Desarrollo, presentó ante el Consejo Nacional de Desarrollo Urbano y Rural -CONADUR- el Sistema Electrónico para la Administración de Procesos de Proyectos de Consejos de Desarrollo para su aprobación.

OBJETIVO

Acercar a los entes rectores y a las unidades ejecutoras, con el fin de agilizar los procesos de solicitud y emisión de avales, dictámenes técnicos u otros documentos, para la aprobación de los proyectos en las etapas de planificación y ejecución. Asimismo, sustituir las interacciones físicas por virtuales y a la vez establecer un historial de tiempo por gestión realizada entre las unidades ejecutoras y los entes rectores, también notificar en tiempo real sobre las nuevas solicitudes.

BENEFICIOS INSTITUCIONALES

- Coordinación interinstitucional permanente.
- Disminución de la burocracia.
- Reducción de la vulnerabilidad en los procedimientos.
- Agilización de procesos.
- Reducción de tiempo en emisión de avales, dictámenes técnicos y otros documentos a 20 días hábiles.
- Disminución de costos en trámites.
- Fortalece la transparencia en los procesos.
- Monitoreo y seguimiento a través de la plataforma;
- Trámites no presenciales.
- Vista pública de información general y acceso a la misma.
- Permitir el seguimiento a los procesos y gestiones de trámites en cada una de sus etapas por parte de las instituciones involucradas.



SIPROCODE

Avales, Dictámenes Técnicos u Otros Documentos periodo 2021 - 2023

Municipio	Avales, Dictámenes Técnicos u Otros Documentos																														TA	TR	TS																
	SIPROCODE			CONAP			CONRED			MAGA			MICIVI			MICUDE			MINEDUC			MEM			MINGOB			MSPAS																					
	2021	2022	2023	2021	2022	2023	2021	2022	2023	2021	2022	2023	2021	2022	2023	2021	2022	2023	2021	2022	2023	2021	2022	2023	2021	2022	2023	2021	2022	2023																			
	A	R	A	R	A	R	A	R	A	R	A	R	A	R	A	R	A	R	A	R	A	R	A	R	A	R	A	R	A	R				A	R														
SAN MARCOS, SAN MARCOS	SI	SI	SI	-	-	-	-	2	-	6	-	7	-	-	-	1	-	3	-	1	-	4	-	-	-	-	5	-	1	-	5	-	-	-	-	-	-	-	-	-	3	-	3	-	41	0	41		
SIPACAPA, SAN MARCOS	SI	SI	SI	-	-	-	-	-	4	-	7	-	-	-	1	-	2	-	7	-	7	-	-	-	-	1	-	1	-	5	-	-	-	-	-	-	-	-	-	-	2	-	1	-	3	-	41	0	41
SAN MIGUEL IXTAHUACAN, SAN MARCOS	SI	SI	SI	-	-	-	-	-	1	-	9	-	-	-	-	-	-	-	8	-	6	-	-	-	-	-	1	-	9	-	-	-	-	-	-	-	-	-	-	4	-	1	-	-	-	39	0	39	
SIBINAL, SAN MARCOS	SI	SI	SI	-	-	-	-	-	6	-	6	-	-	-	-	3	-	7	-	3	-	-	-	-	-	-	5	-	5	-	-	-	-	-	-	-	-	-	-	-	2	-	2	-	39	0	39		
ESQUIPULAS PALO GORDO, SAN MARCOS	SI	SI	SI	-	-	-	-	-	-	-	-	-	-	-	-	-	-	-	18	-	13	-	-	-	-	1	-	1	-	-	-	-	-	-	-	-	-	-	-	-	2	-	-	-	35	0	35		
SAN CRISTOBAL CUCHO, SAN MARCOS	SI	SI	SI	-	-	-	-	-	4	-	1	-	-	-	-	8	-	11	-	3	-	-	-	-	1	-	3	-	1	-	-	-	-	-	-	-	-	-	-	2	-	-	-	34	0	34			
NUEVO PROGRESO, SAN MARCOS	SI	SI	SI	-	-	-	-	-	4	-	5	-	-	-	-	2	-	2	-	4	-	-	-	-	-	4	-	4	-	-	-	-	-	-	-	-	-	-	-	2	-	1	-	28	0	28			
SAN LORENZO, SAN MARCOS	SI	SI	SI	-	-	-	-	-	-	-	10	-	-	-	-	1	-	1	-	3	-	-	-	-	-	-	-	10	-	-	-	-	-	-	-	-	-	-	-	3	-	-	-	28	0	28			
SAN PEDRO SACATEPEQUEZ, SAN MARCOS	SI	SI	SI	-	-	-	-	-	-	-	8	-	-	-	-	2	-	-	3	-	-	-	-	-	-	-	8	-	-	-	-	-	-	-	-	-	-	-	3	-	2	-	26	0	26				
TEJUTLA, SAN MARCOS	SI	SI	SI	-	-	-	-	-	2	-	3	-	-	-	-	4	-	8	-	-	-	-	-	-	1	-	1	-	3	-	-	-	-	-	-	-	-	-	2	-	2	-	26	0	26				
SAN PABLO, SAN MARCOS	SI	SI	SI	-	-	-	-	-	1	-	7	-	-	-	-	1	-	3	-	4	-	-	-	-	-	1	-	6	-	-	-	-	-	-	-	-	-	-	1	-	1	-	25	0	25				
CATARINA, SAN MARCOS	SI	SI	SI	-	-	-	-	-	1	-	2	-	-	-	-	1	-	3	-	6	-	-	-	-	-	2	-	1	-	-	-	-	-	-	-	-	-	-	-	2	-	-	-	18	0	18			
LA REFORMA, SAN MARCOS	SI	SI	SI	-	-	-	-	-	-	-	5	-	-	-	-	4	-	3	-	-	-	-	-	-	-	1	-	4	-	-	-	-	-	-	-	-	-	1	-	-	-	18	0	18					
OCOS, SAN MARCOS	SI	SI	SI	-	-	-	-	-	1	-	5	-	-	-	-	3	-	1	-	-	-	-	-	-	1	-	-	4	-	-	-	-	-	-	-	-	-	-	-	1	-	-	-	16	0	16			
LA BLANCA, SAN MARCOS	SI	SI	SI	-	-	-	-	-	1	-	1	-	1	-	-	1	-	3	-	1	-	-	-	-	1	-	1	-	1	-	-	-	-	-	-	-	-	-	-	-	1	-	-	-	12	0	12		
TAJUMULCO, SAN MARCOS	SI	SI	SI	-	-	-	-	-	5	-	9	-	-	-	-	1	-	13	-	6	-	-	-	-	-	5	-	8	-	-	-	-	-	-	-	-	-	-	2	-	1	-	49	1	50				
SAN JOSE OJETENAM, SAN MARCOS	SI	SI	SI	-	-	-	-	-	3	-	4	-	-	-	-	1	-	5	-	3	-	-	-	-	1	-	4	-	-	-	-	-	-	-	-	-	-	-	3	-	-	-	24	1	25				
EL RODEO, SAN MARCOS	SI	SI	SI	-	-	-	-	-	1	-	3	-	-	-	-	1	-	3	-	-	-	-	-	-	-	3	-	-	-	-	-	-	-	-	-	-	-	1	-	3	-	1	-	17	1	18			
COMITANCILLO, SAN MARCOS	NO	SI	SI	-	-	-	-	-	-	-	3	-	-	-	-	9	-	3	-	-	-	-	-	-	-	3	-	-	-	-	-	-	-	-	-	-	-	-	3	-	-	-	21	0	21				
MALACATAN, SAN MARCOS	NO	SI	SI	-	-	-	-	-	-	-	-	-	-	-	4	-	4	-	-	-	-	-	-	-	4	-	-	-	-	-	-	-	-	-	-	-	-	-	7	-	2	-	21	0	21				
EL QUETZAL, SAN MARCOS	NO	SI	SI	-	-	-	-	-	1	-	3	-	-	-	-	4	-	5	-	-	-	-	-	-	-	2	-	-	-	-	-	-	-	-	-	-	-	4	-	1	-	20	0	20					
EL TUMBADOR, SAN MARCOS	NO	SI	SI	-	-	-	-	-	2	-	1	-	-	-	-	4	-	4	-	-	-	-	-	-	1	-	1	-	-	-	-	-	-	-	-	-	-	-	2	-	2	-	17	0	17				
IXCHIGUAN, SAN MARCOS	NO	SI	SI	-	-	-	-	-	-	-	-	-	-	-	-	4	-	8	-	-	-	-	-	-	3	-	-	-	-	-	-	-	-	-	-	-	-	-	-	-	-	15	0	15					
RIO BLANCO, SAN MARCOS	SI	NO	SI	-	-	-	-	-	3	-	-	-	1	-	-	-	-	-	3	-	-	-	-	3	-	-	1	-	-	-	-	-	-	-	-	-	-	-	-	1	-	-	-	12	0	12			
AYUTLA, SAN MARCOS	NO	SI	SI	-	-	-	-	-	-	-	-	-	-	-	-	2	-	4	-	-	-	-	-	-	-	-	-	-	-	-	-	-	-	-	-	-	-	2	-	1	-	9	0	9					
PAJAPITA, SAN MARCOS	SI	SI	NO	-	-	-	-	-	-	-	-	-	-	-	-	1	-	-	-	-	-	-	-	-	-	-	-	-	-	-	-	-	-	-	-	-	-	1	-	-	-	2	0	2					
CONCEPCION TUTUAPA, SAN MARCOS	NO	SI	SI	-	-	-	-	-	5	-	2	-	-	-	-	8	-	1	-	6	-	-	-	-	5	-	2	-	-	-	-	-	-	-	-	-	-	3	-	1	-	32	1	33					
SAN ANTONIO SACATEPEQUEZ, SAN MARCOS	NO	SI	SI	-	-	-	-	-	6	-	-	-	-	-	2	-	1	-	5	-	-	-	-	4	-	-	-	-	-	-	-	-	-	-	-	-	-	4	-	-	-	21	1	22					
SAN RAFAEL PIE DE LA CUESTA, SAN MARCOS	NO	SI	SI	-	-	-	-	-	1	-	3	-	-	-	-	7	-	1	-	4	-	-	-	-	1	-	3	-	-	-	-	-	-	-	-	-	-	-	1	-	-	-	20	1	21				
TACANA, SAN MARCOS	NO	SI	SI	-	-	-	-	-	1	-	3	-	-	-	-	4	-	11	-	-	-	-	-	-	9	-	1	-	1	-	-	-	-	-	-	-	-	5	-	-	-	31	4	35					

*La información anterior es basada en solicitudes que finalizaron el ciclo, no se muestra en las estadísticas de procesos pendientes.

- SIPROCODE inicio en junio del 2021, por lo que algunas municipalidades solicitaron sus avales por la vía tradicional.
- A: Solicitudes Aprobadas.
- R: Solicitudes Rechazadas.
- TA: Total Solicitudes Aprobadas.
- TR: Total Solicitudes Rechazadas.
- TS: Total Solicitudes.

Para mayor información, escanea o haz click en el código QR:



La SCEP coordina con diferentes instituciones del Estado y sector privado, para acercar los servicios públicos de forma temporal en alianza con municipalidades y gobernaciones departamentales, estimulando de esa manera el proceso de desconcentración de las instituciones del Estado.

SCEP realizó acciones de coordinación y logística para el desarrollo de las Jornadas Móviles de Servicios Integrados desde el año 2020 hasta julio de 2023.

Servicios que se brindan durante las Jornadas Móviles de Servicios Integrados:

- Trámites de carencia de antecedentes policiales, renovación de licencia de conducir, pasaportes, actualización de datos y empadronamiento.
- Quioscos informativos del Sistema Nacional del Empleo, promoción del turismo y talleres de temas ambientales, entre otros.
- Información sobre las iniciativas Bono Social, entrega de becas y Comedores Sociales.
- Acceso a consultas de medicina general, psicología, nutrición, pediatría, hisopados, jornada de vacunación contra el COVID-19 y charlas sobre salud.
- Capacitaciones en temas tributarios y actualización de documentos, entre otros.



DEPARTAMENTO DE
TRÁNSITO DE LA PNC



GOBIERNO de
GUATEMALA
Dr. ALEJANDRO GIAMATTI

MINISTERIO DE
ECONOMÍA



GOBIERNO de
GUATEMALA
Dr. ALEJANDRO GIAMATTI

MINISTERIO DE
SALUD PÚBLICA
Y ASISTENCIA
SOCIAL



CONSEJO
NACIONAL DE
ATENCIÓN AL MIGRANTE
DE GUATEMALA

CONAMIGUA

Portal de

Gobiernos Locales

Estimado Usuario, Bienvenido

PORTAL DE GOBIERNOS LOCALES

Es un sitio web que ofrece al usuario, de forma fácil, dinámica e integrada, el acceso a una serie de recursos y de servicios relacionados a la información presupuestaria y financiera registrada por los gobiernos locales y sus empresas municipales en el SIAF.

Este portal cuenta con reportes dinámicos establecidos que ofrecen datos en tiempo real relacionados a:

- Presupuesto por Resultados
- Enfoque Temático
- Grupo Objeto de Gasto
- Finalidad, Función y División

También permite al usuario elaborar sus propios reportes de ingresos, gastos y contables de acuerdo a sus necesidades.

Para el análisis de las finanzas municipales y la oportuna toma de decisiones, pone a disposición los siguientes tableros de indicadores:

ICFM Índice Consolidado Financiero Municipal:

Es una herramienta de análisis que permite a los funcionarios municipales realizar mediciones de los datos que registran en el -SICOIN GL-, con los cuales se puede interpretar la situación económico-financiera de la municipalidad durante uno o varios ejercicios fiscales.

Objetivos de Desarrollo Sostenible:

Se presenta el impacto de la Gestión Municipal desde la perspectiva de los Objetivos de Desarrollo Sostenible.

Actualmente ofrece a los usuarios municipales la oportunidad de realizar el pago de sus servicios públicos a través de internet.

Cobros en Línea:

Permite al vecino realizar sus pagos a través de tarjeta de crédito y/o débito, de cualquier servicio (agua, IUSI y arbitrios) que presta la Municipalidad, desde la comodidad de su casa o desde cualquier lugar en donde se encuentre; al ingresar en el ícono le permitirá:

- Pagar documento de cobro (Todos los Servicios)
- Pagar boleto de ornato
- Pagar multas de tránsito



También cuenta con una sección de noticias, biblioteca virtual y enlaces importantes.

Para acceder al Portal de Gobiernos Locales,
escanea o haz click en el código QR:



ÍNDICE CONSOLIDADO FINANCIERO MUNICIPAL - ICFM -

12101223

SAN MARCOS

MUNICIPALIDAD DE IXCHIGUAN







Calificación General

Gestión Financiera

69

Moderada

		Puntuación máxima		Resultado municipio
	Solvencia General	30	Evalúa la generación y captación de recursos propios municipales que permitan la sostenibilidad financiera en el mediano y largo plazo. Asimismo refleja la dependencia en relación a las transferencias de la Administración Central.	11
	Autonomía Financiera Municipal	15		3
	Dependencia Financiera Municipal	6		1
	Ahorro Operacional	5		3
	Relación de Recursos y Gastos - Sin Endeudamiento	4		4
	Solvencia Financiera	30	Mide el nivel de endeudamiento, la capacidad de pago de la municipalidad, a través de la solvencia de sus finanzas y el volumen de endeudamiento.	30
	Liquidez Financiera	5		5
	Recursos por Endeudamiento	5		5
	Pasivo por Endeudamiento	10		10
	Pasivo con Acreedores	10		10
	Dinamismo Económico	15	Evalúa la relación entre la inversión, la captación de recursos propios y el nivel de deuda en relación a la población de cada municipio, según el número de habitantes reflejados en la proyección proporcionada por el	8
	Inversión por Habitante	5		2
	Recursos Propios por Habitante	5		1
	Pasivo por Habitante	5		5
	Evaluación Presupuestaria	25	Mide la eficiencia en cuanto a la ejecución de recursos percibidos y gastos pagados, durante un ejercicio fiscal en relación al presupuesto vigente.	20
	Ejecución Presupuestaria de Ingresos	6		4
	Ejecución Presupuestaria de Egresos	5		3
	Relación de Gastos e Ingresos Ejecuta	5		5
	Ejecución por Tipo de Gasto	6		6
Transferencias Presupuestarias	3	2		

Fuente: Reporte índice consolidado financiero municipal ICFM, 2023, Ministerio de Finanzas Públicas.



Para acceder al detalle anual sobre el ICFM escanea el siguiente código QR.

Ingresos

Código y Clase de Ingreso	Código y Recurso de Ingreso	Recurso Auxiliar	Presupuesto Vigente 2022	Presupuesto Vigente 2023
10000 INGRESOS TRIBUTARIOS	10281 SOBRE ESTABLECIMIENTOS COMERCIAL	Carnicerías	Q 5,400	Q 4,087
		Tiendas	Q 315	Q 110
		Venta de plantas ornamentales	Q 100	
		Ventas de leza	Q 100	
		Ventas de Madera	Q 100	
	Total 10281 SOBRE ESTABLECIMIENTOS COMERCIALES		Q 6,015	Q 4,197
	10289 OTROS ARBITRIOS MUNICIPALES	Multa del Boleto de Ornato	Q 100	
		Valor Boleto de Ornato	Q 76,723	Q 49,760
	Total 10289 OTROS ARBITRIOS MUNICIPALES		Q 76,823	Q 49,760
Total 10000 INGRESOS TRIBUTARIOS			Q 82,838	Q 53,957
11000 INGRESOS NO TRIBUTARIOS	11310 CONTRIBUCIONES POR MEJORAS	Drenajes	Q 13,750	Q 7,825
		Otras Contribuciones por Mejoras	Q 22,110	Q 20,453
	Total 11310 CONTRIBUCIONES POR MEJORAS		Q 35,860	Q 28,278
	11410 DE EDIFICIOS Y VIVIENDAS	Arrendamiento de locales	Q 176,557	Q 132,132
		Arrendamiento de Salon Municipal	Q 100	Q 100
		Arrendamientos Varios	Q 14,800	Q 100
		NA	Q -	Q -
	Total 11410 DE EDIFICIOS Y VIVIENDAS		Q 191,457	Q 132,332
	11420 DE MAQUINARIAS Y EQUIPOS	Arrendamiento de Mobiliario	Q 1,464	
		NA	Q -	
	Total 11420 DE MAQUINARIAS Y EQUIPOS		Q 1,464	
	11610 ORIGINADAS POR INGRESOS NO TRIBUT	Multas Administrativas	Q 29,245	Q 15,195
		Multas de transito	Q 100	
		NA	Q -	
	Total 11610 ORIGINADAS POR INGRESOS NO TRIBUTARIOS		Q 29,345	Q 15,195
Total 11000 INGRESOS NO TRIBUTARIOS			Q 258,126	Q 175,805
13000 VTA. DE BIENES Y SERV. DE LA ADM. PÚBLIC	13230 SERVICIOS EDUCACIONALES	Servicios educacionales	Q 31,006	Q 31,396
	Total 13230 SERVICIOS EDUCACIONALES		Q 31,006	Q 31,396
	13260 SERVICIOS ADMINISTRATIVOS MUNICIPALES	Cartas de Ventas	Q 100	
		Concesion de Drenajes	Q 100	
		Concesion de Servicios de Agua (Pajas de Agua)	Q 100	
		Derechos Matrimoniales	Q 675	Q 700
		Estacionamiento de Taxis	Q 100	Q 100
		Estacionamiento de Vehiculos	Q 29,455	Q 25,975
		Fotocopias	Q 100	Q 100
		Licencias	Q 100	
		NA	Q -	Q -
		Otros Estacionamientos de Vehiculos en V?as P?blicas	Q 100	
		Otros Ingresos Por Servicios Administrativos Municipales	Q 18,425	Q 19,275
		Reconexion de Agua Potable	Q 50	
		Tala de Arboles	Q 50,555	Q 50,555
	Total 13260 SERVICIOS ADMINISTRATIVOS MUNICIPALES		Q 99,860	Q 96,705
Total 13000 VTA. DE BIENES Y SERV. DE LA ADM. PÚBLICA			Q 130,866	Q 128,101

14000 INGRESOS DE OPERACION	14190 VENTA DE OTROS BIENES	Venta de Formularios	Q	6,610	Q	2,540
	Total 14190 VENTA DE OTROS BIENES		Q	6,610	Q	2,540
	14240 SERVICIOS PÚBLICOS MUNICIPALES	Baños y Sanitarios Municipales	Q	139,319	Q	114,319
		Canon de Agua	Q	60,225	Q	41,655
		Cementerio	Q	41,200	Q	22,400
		Exceso de Agua	Q	4,251	Q	3,790
		Extraccion de Ripio y Basura	Q	30,591	Q	30,591
		Gimnasio Municipal	Q	100	Q	100
		NA	Q	-	Q	-
		Otros Ingresos Por Servicios Publicos Municipales			Q	100
		Piso de Plaza	Q	720,806	Q	586,462
		Rastros			Q	100
		Servicio de Limpieza	Q	100		
		Servicios de Drenaje			Q	100
		SERVICIOS PUBLICOS MUNICIPALES	Q	-	Q	-
	Total 14240 SERVICIOS PÚBLICOS MUNICIPALES		Q	996,592	Q	799,617
Total 14000 INGRESOS DE OPERACION			Q	1,003,202	Q	802,157
15000 RENTAS DE LA PROPIEDAD	15131 POR DEPÓSITOS INTERNOS	Intereses generados por Cuentas Monetarias	Q	70,563	Q	30,154
	Total 15131 POR DEPÓSITOS INTERNOS		Q	70,563	Q	30,154
	15310 ARRENDAMIENTO DE TIERRAS Y TERRENOS	Arrendamiento de Predios	Q	62,620	Q	50,000
	Total 15310 ARRENDAMIENTO DE TIERRAS Y TERRENOS		Q	62,620	Q	50,000
Total 15000 RENTAS DE LA PROPIEDAD			Q	133,183	Q	80,154
16000 TRANSFERENCIAS CORRIENTES	16210 DE LA ADMINISTRACIÓN CENTRAL	Impuesto al Valor Agregado (IVA-PAZ) para Funcionamiento	Q	1,967,038	Q	2,120,294
		IMPUESTO CIRCULACION DE VEHICULOS PARA FUNCIONAMIENTO	Q	20,749	Q	20,556
		Situado Constitucional para Funcionamiento	Q	675,920	Q	717,927
	Total 16210 DE LA ADMINISTRACIÓN CENTRAL		Q	2,663,707	Q	2,858,777
Total 16000 TRANSFERENCIAS CORRIENTES			Q	2,663,707	Q	2,858,777
17000 TRANSFERENCIAS DE CAPITAL	17210 DE LA ADMINISTRACIÓN CENTRAL	Impuesto al Valor Agregado (IVA-PAZ) Inversión	Q	6,472,726	Q	6,360,884
		Impuesto de Circulacion de Vehiculos para Inversion	Q	809,219	Q	801,707
		Impuesto Petroleo y sus Derivados para Inversion	Q	271,831	Q	271,831
		NA	Q	-	Q	-
		Situado Constitucional Para Inversion	Q	7,788,191	Q	6,461,349
	Total 17210 DE LA ADMINISTRACIÓN CENTRAL		Q	15,341,967	Q	13,895,771
	17220 DE ENTIDADES DESCENTRALIZADAS Y AUTÓNOMAS NO FINANCIERAS	CODEDE IVA PAZ	Q	11,057,904	Q	11,517,880
		COLOCACIONES INTERNAS	Q	3,699,700	Q	3,149,700
		DISMINUCIÓN DE CAJA Y BANCOS DE RECURSOS DEL TESORO			Q	-
		NA			Q	-
	Total 17220 DE ENTIDADES DESCENTRALIZADAS Y AUTÓNOMAS NO FINANCIERAS		Q	14,757,604	Q	14,667,580
Total 17000 TRANSFERENCIAS DE CAPITAL			Q	30,099,571	Q	28,563,351
23000 DISMINUCIÓN DE OTROS ACTIVOS FINANCIEROS	23110 DISMINUCIÓN DE CAJA Y BANCOS	NA	Q	-		
		SC-Distribucion de Petroleo y sus Derivados	Q	30,211	Q	8,599
		SC-impuesto Circulacion de Vehiculos	Q	50,629	Q	113,841
		SC-Ingresos Ordinarios de Aporte Constitucional	Q	14,220	Q	189,192
		SC-Ingresos Propios Municipales	Q	47,151	Q	57,907
		SC-Ingresos Tributarios IVA-PAZ	Q	15,052	Q	222,237
	Total 23110 DISMINUCIÓN DE CAJA Y BANCOS		Q	157,262	Q	591,776
	23440 DISMINUCIÓN DE ANTICIPOS A CONTRATISTAS Y PROVEEDORES A LARGO PLAZO	Anticipo Ingrsos Tributarios IVA PAZ	Q	257,423		
	Total 23440 DISMINUCIÓN DE ANTICIPOS A CONTRATISTAS Y PROVEEDORES A LARGO PLAZO		Q	257,423		
Total 23000 DISMINUCIÓN DE OTROS ACTIVOS FINANCIEROS			Q	414,685	Q	591,776

Egresos

Municipalidad2	Tipo de Gasto	Presupuesto Vigente 2022	Presupuesto Vigente 2023
<input type="checkbox"/> SAN MARCOS - MUNICIPALIDAD DE IXCHIGUAN		Q 34,786,177	Q 33,254,078
	GASTOS DE FUNCIONAMIENTO	Q 4,546,713	Q 4,178,372
	INVERSIÓN	Q 30,239,465	Q 29,075,707
Total general		Q 34,786,177	Q 33,254,078



Ventanilla Única Municipal de Empleo - VUME -

Es un espacio de alianza estratégica con las municipalidades que tiene como objetivo brindar servicios que incrementen el perfil de empleabilidad de la población a nivel local, de tal manera que incrementen sus posibilidades de inserción laboral.

A través de las ventanillas, también se brinda a la población oportunidades de formación y capacitación técnica y otros servicios de los que el MINTRAB dispone, para que la población pueda acceder a estos de una forma más ágil desde su municipio.

Beneficios de la VUME



Para mayor
información,
escanea o haz
click en el
código QR:



Proceso para la implementación de la VUME en el municipio





Estrategia Nacional de Municipios y Comunidades Saludables

Línea de tiempo



Fuente: Líneas Orientadoras para Municipios, Ciudades y Comunidades Saludables (MCCS) en la Región de las Américas (OPS/OMS, 2019).





Estrategia Nacional de Municipios y Comunidades Saludables

CONTENIDO

1. Municipio Saludable.
2. Intersectorialidad en Salud.
3. Mi municipio es sano. Entornos y estilos de vida Saludable.
4. Cero muertes maternas y Cero desnutrición en mi municipio.
5. Mi Municipio es verde.
6. Participación Social en Salud. Comunidades Saludables.
7. Gestión de Riesgo en Salud.

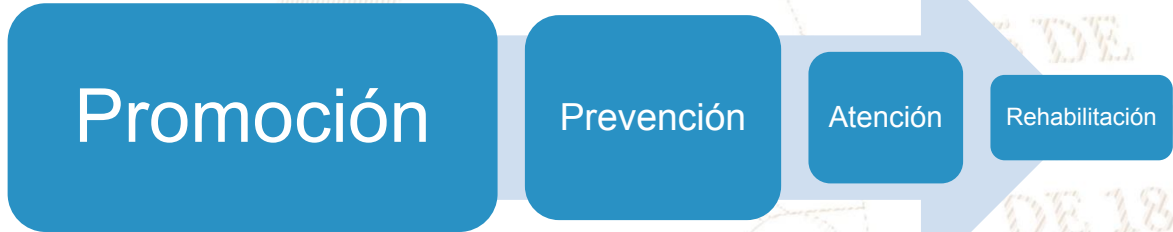

Situación Actual: Tratamiento de Aguas Residuales

OBLIGATORIEDAD MUNICIPAL



- Elaboración del Estudio Técnico de Aguas Residuales (ETAR) con el inventario de descargas del municipio, a más tardar el **30 de mayo de 2024**.
- Las municipalidades deberán cumplir con tener en operación, sistemas de tratamiento de las **2 descargas principales** a más tardar el **02 de mayo del 2025**.
- En el **02 de mayo 2027** deberán cumplir con tratar el 60% de sus descargas con los parámetros indicados en dicha etapa.
- En el **02 de mayo 2031** deberán cumplir con tratar el 100% de sus descargas con los parámetros indicados en dicha etapa.

Para la elaboración y actualización de los estudios técnicos se deberá de cumplir con el **Manual General del Reglamento de las Descargas y Reuso de Aguas Residuales y de la Disposición de Lodos. Acuerdo Ministerial Número 105-2008.**

Para el seguimiento y evaluación de aguas residuales y de aguas para reuso, los entes generadores deberán tomar a su costa, como mínimo, **dos muestras al año** y efectuar los análisis que correspondan de conformidad con los parámetros contenidos en el estudio técnico." **Artículo 49**

Departamento	San Marcos	Estudio Técnico de Aguas Residuales	Vigente	Descargas que el Inventario Reporta	2
Municipio	Ixchiguan	Plantas de Tratamiento en Operación	1	Plantas de Tratamiento sin Operación	0

REGLAMENTO 164-2021

El Acuerdo Gubernativo 164-2021, **Reglamento para la Gestión Integral de Residuos y Desechos Sólidos Comunes** es un esfuerzo en conjunto del Organismo Ejecutivo, las Municipalidades y todos los habitantes de Guatemala para solucionar progresivamente una problemática que es conocida comúnmente como "Basura" a Nivel Nacional.



**ENTRÓ EN VIGENCIA
EL 11 DE AGOSTO DE 2021**

Escanea el Código QR o visita el sitio web www.marn.gob.gt/Reglamento-164-2021 para conocer a detalle los plazos y obligaciones que establece este Reglamento.

¿Quiénes son los entes que deben cumplir este Reglamento?

Estas son algunas de las consideraciones que debes tener en cuenta, si tú, como persona individual o jurídica, pública o privada, nacional o extranjera, desarrollas alguna de las siguientes actividades en cualquier parte del territorio del país:

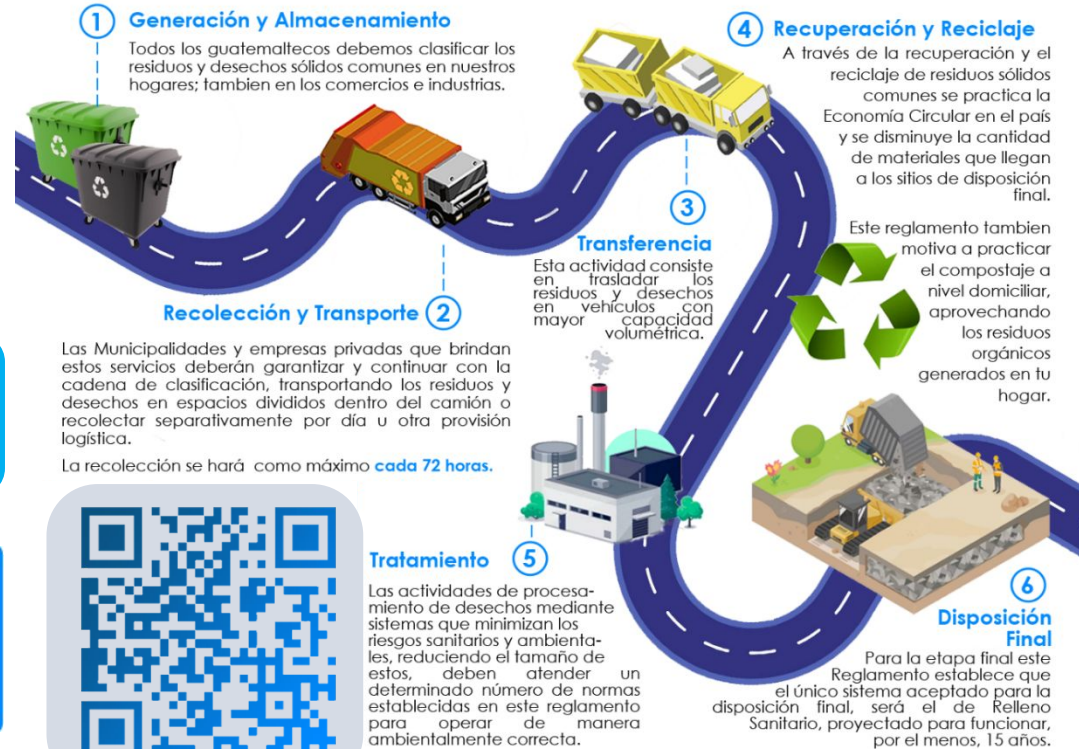

CLASIFICACIÓN DE LOS RESIDUOS Y DESECHOS SÓLIDOS COMUNES

El MARN invita a Clasificar los Residuos y Desechos Sólidos Comunes que generes en tu hogar, comercio, industria y cualquier espacio público del Municipio; según lo establecido en el Acuerdo Gubernativo 164-2021 para proteger el medio ambiente de tu entorno.



Escanea el Código QR para Descargar la Guía de Identificación Gráfica y conocer más sobre la Clasificación.



ORGÁNICO

¿Qué debo colocar en esta Clasificación?

Son productos de origen animal y vegetal, principalmente de los restos de alimentos, agricultura y jardinería. *Algunos ejemplos:*



INORGÁNICO

¿Qué debo colocar en esta Clasificación?

Son productos que no están compuestos de materia vegetal o animal y son de difícil descomposición por microorganismos. *Algunos ejemplos:*



Todos los demás residuos que se contaminen con aceites, líquidos y otros materiales que les haga perder el potencial de ser reciclados.



RECICLABLE

¿Qué debo colocar en esta Clasificación?

Algunos ejemplos:



Escanea el Código QR para conocer más sobre la Clasificación

Información Agroclimática



Para acceder al detalle de la información,
escanea el código QR.

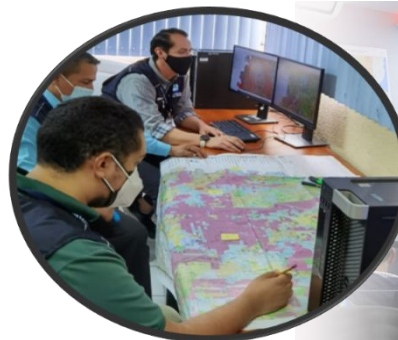

Generalidades

Documento elaborado por el equipo de trabajo conformado por los departamentos de: El Centro de Información Estratégica Agropecuaria, Laboratorio de Información Geográfica, Cobertura Vegetal y Uso de la Tierra, y Departamento de Suelos, de la Dirección de Información Geográfica, Estratégica y Gestión de Riesgos -DIGEGR- del Ministerio de Agricultura, Ganadería y Alimentación -MAGA-.

Características del municipio:

- Geográficas
- Biofísicas
- Productivas

Temáticas:

- Mapa de características geográficas y biofísicas
- Capacidad de uso de la tierra
- Taxonomía de suelos
- Descripción de las principales características
- Condiciones climáticas
- Cobertura vegetal
- Uso de la tierra año 2,020
- Fechas promedio de etapa fenológica ciclo de primera (cultivo de maíz/ frijol).

Se exponen las **potencialidades** y **limitaciones** del municipio en forma general.

INFORMACIÓN AGROCLIMÁTICA

Municipio de Ixchiguán, San Marcos

Características geográficas y biofísicas

El municipio se localiza al centro del departamento; con las colindantes siguientes:

Al Norte: con los municipios de Tacaná y San José Ojetenam.

Al Sur: con los municipios de Tajumulco y San Marcos.

Al Este: con el municipio Tejutla.

Al Oeste: con el municipio de Sibinal.

Su extensión es de 104.37 km², equivalentes al 2.94% del departamento.

Se localiza entre los 1,500 a 4,201 msnm y predominan altitudes entre 2,500 a 3,500 msnm en un 89.6% de la superficie del municipio.

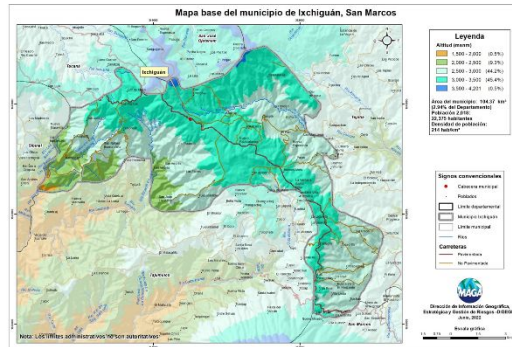

Capacidad de Uso de la Tierra

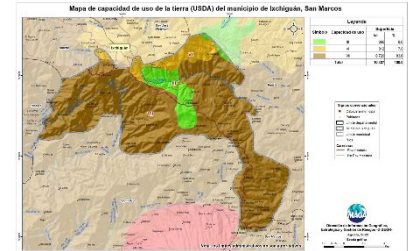

De acuerdo al mapa, para el municipio de Ixchiguán, se presentan las siguientes categorías de uso: Agrícola (III) en 8.6%, Agroforestal (VI) en 7.8% y Forestal (VII) en 83.6%.

Serie de suelos

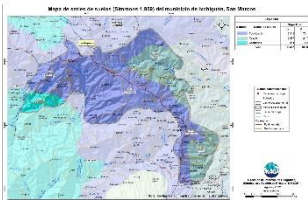

Respecto a las principales características de los suelos, estos provienen principalmente de ceniza volcánica pomácea o andesita; esto implica suelos medianamente profundos a profundos; con drenaje bueno a excesivo; regular a muy alto peligro a la erosión; con regular fertilidad natural.

Condiciones Climáticas

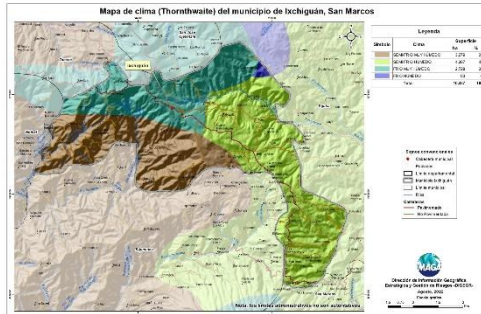

Respecto a las condiciones climáticas, predomina el clima Semifrío (13.3-17.0°C) con un 73.2% seguido del Frío (9.4-13.2°C) en 26.8% del territorio.
Con respecto a la humedad, predomina el régimen Muy Húmedo 57.5%, con una precipitación de 4,001 a 5,000 mm anuales. Dada la distribución de la precipitación pluvial, en época seca (diciembre a abril) se requiere de riego.
Dentro de las principales amenazas naturales está la ocurrencia de heladas (noviembre a febrero) en categoría Muy Alta, (MAGA, 2012).

Cobertura Vegetal y Uso de la Tierra

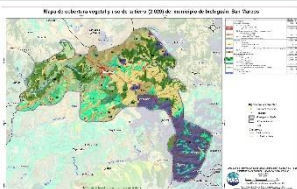

Territorios Articulados 0.75%: con tejido urbano, cementerio.
Territorios Agrícolas 50.31%: con cultivos anuales como granos básicos (maíz y frijol) 21.32%, hortalizas (papa, cebolla, repollo, zanahoria, lechuga y otros) 19.41%.
Predomina la presencia de Bosques (coníferas y mixto) en un 31.01%. Y en un 17.93% existen los medios semi-naturales: árboles dispersos y vegetación arbustiva baja (matorral y/o guamil).
La superficie de los ríos abarcan el 0.001%.

Fecha promedio de etapa fenológica (cultivo de maíz / frijol)

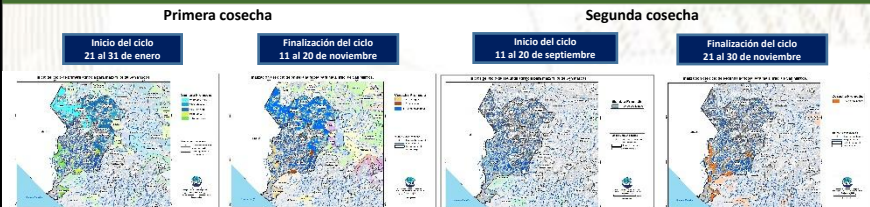

¿Qué son?

Son centros en donde se imparten cursos de capacitación técnica laboral y formación emprendedora; en espacios físicos proporcionados por la comunidad, municipalidades, organizaciones no gubernamentales, iglesias y otros.

¿Cuál es su objetivo?

Contribuir al desarrollo de oferta formativa vinculada a familias ocupacionales y cualificaciones con significación en el empleo, que proporcione la formación adecuada a personas jóvenes y adultas para su inserción en el mercado productivo y que responda a la demanda laboral.

Alianzas

Se realizan alianzas con municipalidades y otras organizaciones quienes proveen espacio físico y equipo para implementar los cursos.

También el Ministerio de Educación a través de la Dirección General de Educación Extraescolar, facilita equipo en diversas áreas e instructores para atender a los estudiantes.





Oportunidades

- Capacitarse en áreas técnicas con demanda productiva.
- Desarrollo de competencias para la vida, el trabajo y la formación emprendedora como ejes transversales para fortalecer la empleabilidad.
- Desarrollo de habilidades blandas en los jóvenes y adultos que participan en los cursos de formación.
- Disminución de la brecha entre educación y empleo a través de los cursos de formación.





¿Qué son?

Son centros de formación y capacitación extraescolar, asociadas al área agropecuaria en donde el campo o parcela de tierra es el espacio de aprendizaje, en el cual los participantes aprenden, fortalecen y tecnifican sus conocimientos y capacidades con la orientación de especialistas técnicos para el aprovechamiento de los recursos en el marco del Programa de Alimentación Escolar, PAE.

¿Cuál es su objetivo?

Promover buenas prácticas agropecuarias a través de la formación y capacitación, desarrollando competencias asociadas al área agrícola y pecuaria para tecnificar capacidades técnicas de los participantes para constituirse en proveedores del Programa de Alimentación Escolar, para obtener el certificado de Productor Agropecuario con Especialidad en Alimentación Escolar.

Alianzas

Se realizan alianzas con municipalidades y otras organizaciones gubernamentales y no gubernamentales quienes: autorizan y gestionan el uso de un espacio físico de terreno, proporcionan insumos, servicios básicos y personal para mantenimiento.

- Certificación de la formación modular a través del Programa Centros Municipales de Capacitación y Formación Humana, CEMUCAF.
- Certificación de la Competencia Técnico Laboral para acreditar “Productores Agropecuarios con Especialidad en Alimentación Escolar.
- Dotación de Módulos Formativos físicos o digitales para el desarrollo de procesos formativos.
- Transferencia Metodológica a técnicos de las ETCAE.





Oportunidades

- Formación, capacitación y tecnificación.
- Productores locales acreditados y certificados en competencias agropecuarias.
- Desarrollo comunitario y reactivación de la economía local.
- Reducción de barreras de género.
- Empoderamiento de la mujer.
- Prevención de la migración irregular.
- Desarrollar habilidades de lectoescritura y matemática funcional, así como completar sus ciclos educativos a través de modalidades flexibles.
- Vínculo entre las OPF y Productores Locales para la provisión y suministro de alimentos como lo establece la Ley de Alimentación Escolar.





¿Qué son?

Son espacios comunitarios educativos que, mediante el uso de herramientas tecnológicas y metodologías innovadoras, facilitan a la población educativa el desarrollo y fortalecimiento de procesos formativos pertinentes a su contexto y necesidades. Está dirigido para estudiantes del Sistema Educativo Nacional.



Alianzas

- ✓ Se gestiona la firma de convenio con las Municipalidades por 5 años para que apoyen con el espacio físico, pago de internet, energía eléctrica y seguridad.
- ✓ El Ministerio de Educación designa al instructor y facilita el equipamiento en coordinación con la cooperación.



¿Cuál es su objetivo?

Propiciar el desarrollo de la población a través de procesos de aprendizajes significativos, autónomos y colaborativos, mediante el uso de herramientas tecnológicas, en un modelo educativo flexible, pertinente y de calidad.





Oportunidades

- Iniciar o continuar estudios en forma gratuita en el Programa Nacional de Educación Alternativa PRONEA
 - En el Nivel de Educación Primaria (de 13 años en adelante)
 - Nivel de Educación Media ciclo básico (de 15 años en adelante) y diversificado (de 17 años en adelante).
 - Avanzar a su propio ritmo.
 - Si ha extraviado su papelería de estudios, puede solicitar una evaluación por suficiencia para acreditar su formación y continuar estudiando.
- Acceso a computadoras e internet en forma gratuita para procesos formativos.
- Acompañamiento por parte de un tutor.



LIBERTAD
15 DE
SEPTIEMBRE
DE 1821

Análisis de seguridad en el municipio de Ixchiguan

Tendencia histórica de la incidencia criminal

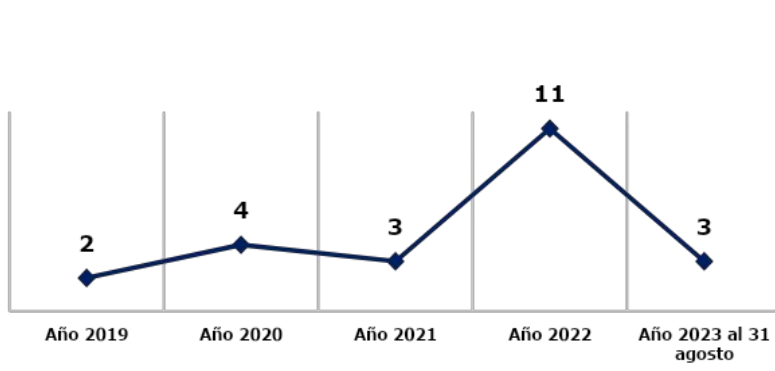

Hechos delictivos comparados

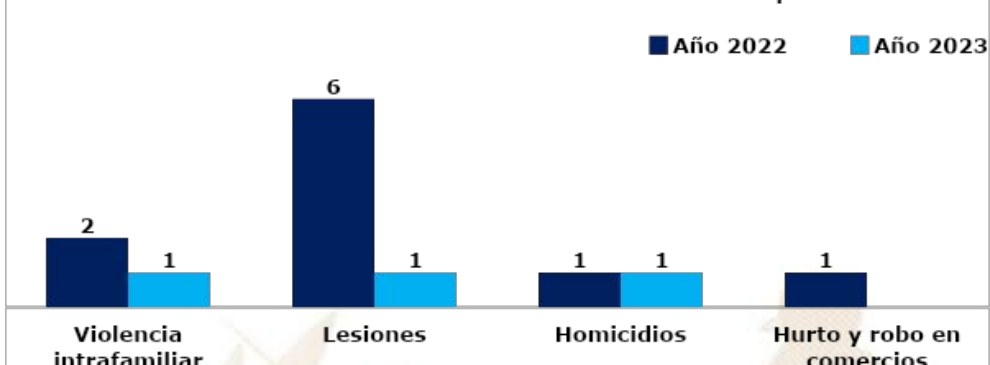

Análisis:

- ❑ En el ranquin de criminalidad, el municipio de Ixchiguan se ubica en la 229ª posición a nivel nacional.
- ❑ En el año 2023, las personas lesionadas registra una disminución del 84% en comparación con el año 2022.
- ❑ En el año 2023, se reporta igualdad en homicidios, en comparación con el año 2022.
- ❑ Los hechos registrados han ocurrido los días lunes, miércoles y viernes, en horario de 16:00 a 24:00 horas.
- ❑ Focalización de los servicios institucionales: Servicios de seguridad en los municipios de Ixchiguan y Tajumulco
- ❑ Las rutas que se comunican con el municipio son: Las ruta RN12 y ruta salida a la zona costera.



Gestión integral de la seguridad

❑ **Objetivo institucional en el municipio**

Realizar actividades operativas (patrullajes, puestos fijos y operativos policiales) en los lugares donde se han registrado hechos negativos y donde exista más aglomeración de personas (plazas, mercados, paradas de buses, eventos deportivos u otros), para garantizar la vida, la integridad física y la seguridad de las personas y sus bienes.

❑ **Servicios policiales**

Dependencia policial	Talento humano	Recurso de movilidad		Tasa de policías por habitantes	Kilómetros que recorre cada unidad policial
		Vehículos	Motocicletas		
Subestación 42-4-4, Ixchiguan	25	1	--	Se dispone de 10 policías por cada 10,000 habitantes.	1 unidad policial cubre 184 K ² de demarcación.
Otras dependencias policiales de apoyo					
División de Fuerzas Espaciales de Policía, comisarías 41, 43 y 44 apoyando área en conflicto, Ixchiguan y Tajumulco	46	1	--		
Grupo de Acción Rápida, apoyando área en conflicto, Ixchiguan y Tajumulco	8	1	--		
Subdirección General de Análisis de Información Antinarcótica, apoyando área en conflicto, Ixchiguan y Tajumulco	5	1	--		

❑ **Coordinación interinstitucional**

✓ Con las instituciones del sector de justicia, salud, educación y autoridades locales.

Sistema de Información Cultural - SIC -

¿Qué es el Sistema de Información Cultural SIC?

Es una herramienta virtual al servicio de la sociedad. Registra, sistematiza y difunde información sobre la cultura diversa de nuestro país a nivel nacional.

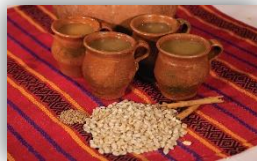

MUNAG
Museo Nacional de Arte de Guatemala
The milicias de riqueza cultural.



¿Qué encontramos en el SIC?

Información de más de 500 lugares del patrimonio cultural y natural, más de 130 recetas de gastronomía tradicional; manifestaciones de la espiritualidad y religiosidad popular; escuelas y universidades de arte y cultura; legislación cultural; premios y reconocimientos para artistas, académicos y gestores culturales.

Una biblioteca virtual, noticias, vídeos culturales... y mucha más información de la rica y variada cultura de Guatemala.

Registro Nacional de Artistas - RENART -

En el SIC también se encuentra el **Registro Nacional de Artistas RENART:**

- El RENART permite conocer cuántos artistas hay a nivel nacional. Apoyar a visibilizarlos y ampliar posibilidades de ofertar sus servicios artísticos.
- Actualmente hay más de 5,300 artistas registrados de los diversos municipios de Guatemala.
- Cada artista se registra por iniciativa y voluntad propia. Al registrarse recibe una certificación llamada **Número Único de Artistas -NUA-**. Este certificado puede ser utilizado convenientemente para gestionar apoyos en el Ministerio de Cultura y Deportes, y en otras instituciones nacionales y extranjeras.
- En el SIC el artista encontrará un tutorial que le guiará para registrarse en el RENART.



sicultura.gov.gt



La información cultural en el SIC, se puede encontrar desglosada por municipios:
Por ejemplo, en el municipio de **IXCHIGUÁN**, departamento de San Marcos, se encuentra la siguiente información de sus recursos culturales:

Tipo de recurso cultural registrado	Cantidad
Patrimonio Cultural Material o Tangible (Bienes inmuebles, muebles y sitios arqueológicos)	0
Patrimonio Cultural Inmaterial o Intangible (Arte Tradicional, Gastronomía Conocimientos y Oficios Tradicionales, etc.)	2
Patrimonio Natural (Reservas de la biosfera, monumentos naturales, reservas y parques nacionales, etc.)	5
Arte (Grupos artísticos y Artesanos)	2
Educación y Formación Cultural (Academias de Arte, Academias de Idiomas, Centros de Investigación, Conservatorios de Música, etc.)	0
Espacios Culturales (Centros Culturales, Museos, Teatros y Auditorios, Bibliotecas, etc.)	2
Gestión Cultural (Asociaciones Culturales, Comités de Cultura, Fundaciones Culturales, Cofradías y Hermandades, etc.)	0
Casa de Desarrollo Cultural	1

¿Cuántos artistas hay en mi municipio?

Cada municipio, puede conocer quiénes, cuántos y dónde están sus artistas a través del **RENART**.

En el municipio de **Ixchiguán** departamento de San Marcos, están registrados **0 artistas**.

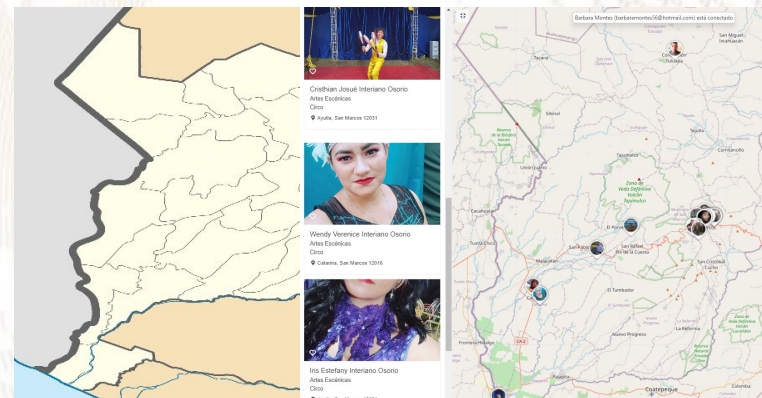

Oficinas Municipales de Agua y Saneamiento - OMAS -



¿Qué es una Oficina Municipal de Agua y Saneamiento –OMAS-?



Es la oficina técnica municipal creada con el propósito de fortalecer la gestión sostenible y la prestación de los servicios de agua potable y saneamiento.

- 🟢 Agua potable
- 🟢 Aguas residuales (negras)
- 🟢 Residuos y desechos sólidos (basura)



OMAS Beneficios de contar con una OMAS

1



ECONÓMICOS

Mejora la recaudación por la prestación de los servicios de agua y saneamiento

POLÍTICOS

Reduce conflictos sociales mejorando la gobernabilidad e integridad.



2

3



TÉCNICOS

Optimiza la coordinación interinstitucional

SOCIALES

Contribuye a la reducción de índices de desnutrición, mejora la salud y el bienestar general de la población



4

Oficinas Municipales de Agua y Saneamiento - OMAS -



PLANTA TURÍSTICA REGISTRADA

- ❖ Se registran establecimientos de hospedaje, agencias de viajes, academias de español, transporte turístico terrestre y guías de turistas. A través de este registro cada municipio puede conocer cuántos y cuáles empresas y servicios turísticos están registrados y dónde están ubicados.
- ❖ En el sitio <https://registro.inguat.gob.gt/> se puede consultar el directorio de servicios turísticos registrados, así como los formularios y requisitos para solicitar la inscripción.

- ❖ Para incrementar el nivel de calidad de los servicios turísticos el INGUAT otorga a las empresas registradas y a los restaurantes que cumplen con los requisitos de la normativa técnica, los distintivos “sello Q”, “sello Q Verde” y “bioseguridad turística”.

Escanea el código QR para acceder al registro de servicios turísticos:



En el municipio de IXCHIGUÁN, departamento de SAN MARCOS, se registra:

SERVICIOS TURÍSTICOS

2 Establecimientos de Hospedaje, siendo 0 de ellos **Aptos para la Actividad Turística** con disponibilidad de 0 Habitaciones y 0 Plazas Cama.

0 Agencias de Viajes.

1 Guías de Turistas.

0 Empresas de Transporte Turístico Terrestre con disponibilidad de 0 unidades y un total de 0 asientos.

No cuenta con Academias de Enseñanza de Español como Segundo Idioma.

DISTINTIVOS DE CALIDAD

Los Distintivos de Calidad y Sostenibilidad Turística son otorgados a los servicios turísticos que garantizan a sus clientes, la implementación de un proceso de mejora continua y el cumplimiento de estándares de calidad y sostenibilidad en sus operaciones.

Los servicios turísticos que cuentan con este Distintivo que otorga el INGUAT de manera gratuita, han pasado por un proceso interno en donde se establecen controles en los procesos y servicios, para la satisfacción de los turistas, así como la seguridad y confort de las instalaciones.

Para mayor información: calidad.turistica@inguat.gob.gt

Política para la Generación y Recaudación de Ingresos Propios – PGRIP-

Contexto

En el 2022, INAP asistió técnicamente a 106 municipalidades para la elaboración de la **Política para la Generación y Recaudación de Ingresos Propios**, con el objetivo de que cuenten con un documento que contenga lineamientos que les permitan **mejorar la recaudación de ingresos propios convencionales y no convencionales**.

Política para la Generación y Recaudación de Ingresos Propios – PGRIP-

Aunque las propuestas de PGRIP han sido diseñadas según las necesidades de cada contexto, **todas parten de una matriz común en la que se expone:**



Esquema General de PGRIP

Auto diagnóstico financiero de la municipalidad	Muestra los déficits presupuestarios y de las brechas que se generan por la falta de ingresos propios, identificando las tasas, arbitrios e impuestos que la municipalidad puede cobrar pero que no está cobrando y las razones por las cuales no lo hacen.
Identificación de Potenciales	Fuentes potenciales de ingresos no convencionales que permitan diseñar estrategias para hacer efectiva su recaudación.
Lineamientos para la generación de ingresos convencionales	Evaluación de los ingresos propios convencionales que la municipalidad está dejando de percibir, propuestas de mecanismos para mejorar los ingresos (Arbitrios, tarifas e impuestos que puede cobrar la municipalidad de acuerdo a la normativa vigente).
Lineamientos de acción para ingresos no convencionales	Propuesta de los ingresos no convencionales que se pueden obtener en base al potencial económico y los recursos físicos y naturales disponibles en el municipio, así como de los mecanismos que se pueden aplicar para generar estos ingresos.



Monitoreo Índice de Gobernanza en Seguridad Alimentaria y Nutricional (SAN)



Esta herramienta tiene como finalidad la autoevaluación del desempeño de la COMUSAN y la calidad de su gestión, asimismo conocer las potencialidades y áreas a mejorar de dicha comisión en un momento determinado, definiendo un índice de gobernanza en SAN que permita la toma de decisiones consensuadas y oportunas por la COMUSAN.

Esta herramienta consiste en una aplicación que por medio de algoritmos, combina datos de 31 variables y 7 indicadores para definir un Índice de Gobernanza en SAN.



Participación: **6 variables**
Equidad: **5 variables**
Transparencia: **3 variables**
Eficiencia: **4 variables**
Capacidad de respuesta institucional: **8 variables**
Coordinación: **3 variables**
Marco regulatorio: **2 variables**

El Índice de Gobernanza se clasifica en tres niveles:

-  Nivel débil de Gobernanza en SAN: **Entre 0% y 49.99%**
-  Gobernanza en SAN aceptable: **Entre 50% y 79.99%**
-  Gobernanza en SAN totalmente aceptable: **Entre 80% y 100%**



SEPTIEMBRE
DE 1821

Municipio Ixchiguán, San Marcos

Información	Datos	Ranking Departamental	Ranking Municipal	Mapa
-------------	-------	-----------------------	-------------------	------



Monitoreo de Gobernanza en SAN



Año
2023

Cuatrimestre
q1

Departamento
San Marcos

Municipio
Ixchiguán

Débil ■ entre 0% y 49.99%
Aceptable ■ entre 50% y 79.99%
Totalmente Aceptable ■ entre 80% y 100%

Índice de Gobernanza en SAN
78%

Gobernanza
Aceptable
en SAN

Resumen de Indicadores

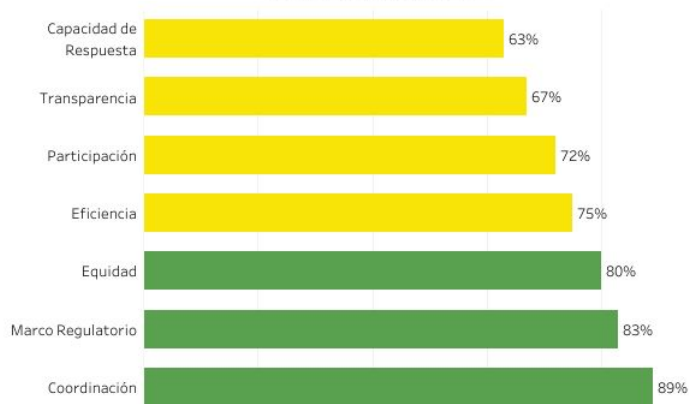

Mapa de Ubicación



Fuente: SIINSAN

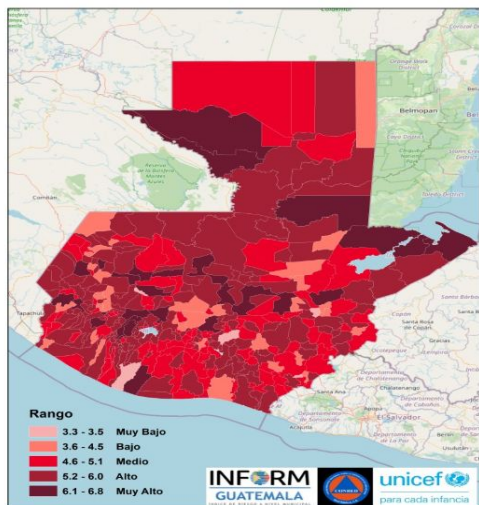

Estructura



INFORM Guatemala, es una herramienta nacional, abierta, objetiva y transparente que sirve para valorar el riesgo de desastres, a partir de la identificación de amenazas, vulnerabilidades y capacidades de respuesta en los 340 municipios del país.

SIMPLIFICA e INTEGRA
Información sobre el riesgo de desastres a nivel municipal en Guatemala

TOMA DE DECISIONES



Escala 0—10

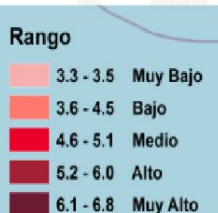

**IXCHIGUÁN,
SAN MARCOS**
Clasificación de Riesgo
MEDIO

El municipio presenta recurrencia de eventos naturales y degradación ambiental, con factores que reflejan vulnerabilidad y falta de capacidades / recursos para la respuesta ante eventos de distinto origen.

Índice de Riesgo de Desastres

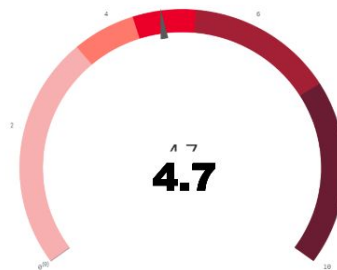

Mapa municipal

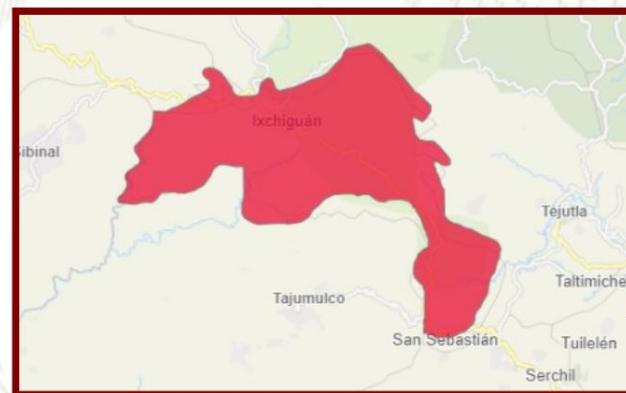

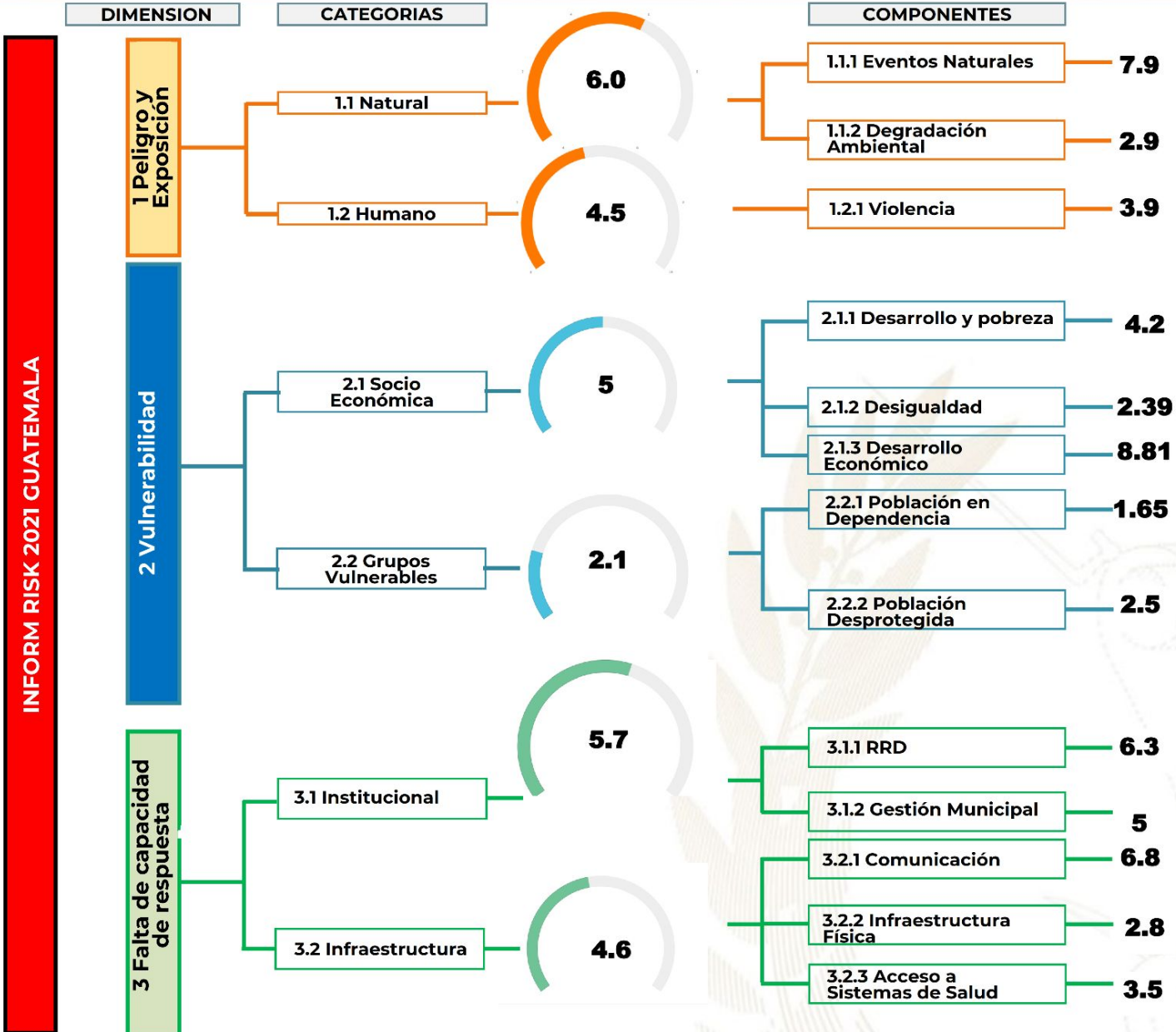

Procesos importantes para seguimiento:

- Ordenamiento territorial
- Plan Municipal de Respuesta
- Marco Nacional de Recuperación
- Normas para la Reducción de Desastres 1-4
- AGRIP
- Conformación de Coordinadoras para la Reducción de Desastres.
- Integración de Instancias Municipales para la Gestión Integral del Riesgo de Desastres.



Escala de 0—10 (menor a mayor índice de acuerdo a la metodología INFORM GT).

Oferta Programática Dirigida a los Gobiernos Locales

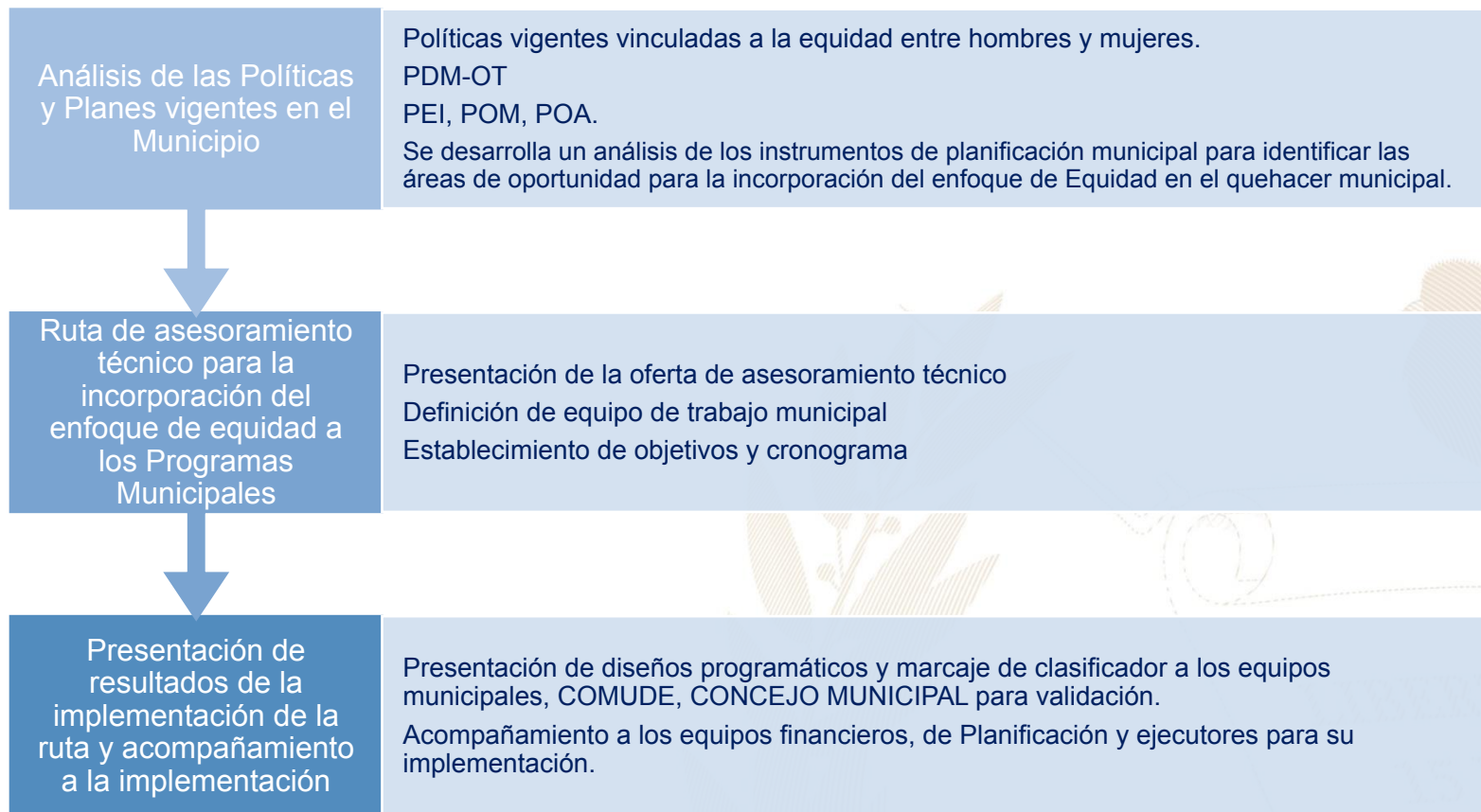

Más información aquí

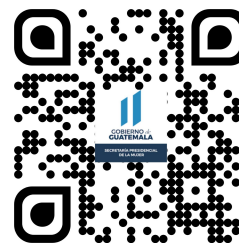
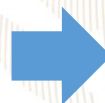

Ixchiguán, San Marcos



Educación, capacitación y formación

Brindar información, asesoría y orientación a las mujeres del municipio, especialmente sobre sus derechos.

- Coordinar con las instituciones del gobierno central las acciones y políticas públicas relacionadas con los derechos de las mujeres.
- Promover la participación comunitaria de las mujeres en los distintos niveles del Sistema de Consejos de Desarrollo Urbano y Rural.
- Se desarrollan talleres, diplomados, capacitaciones, cursos sobre perspectiva de género, violencia sexual, empoderamiento de las mujeres, violencia intrafamiliar.

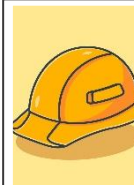

Emprendimiento y/o productividad

- Promover las capacidades productivas de las mujeres contribuyendo a su mejor calidad de vida.
- Promover cursos de capacitación en diferentes áreas productivas que les permitan acceder al campo laboral y al microemprendimiento.



Asistencia social

Gestión y coordinación de apoyo en servicios médicos, terapias psicológicas, jornadas médicas, transferencias monetarias y entrega de alimentos, coordinación del servicio médico de ambulancia para la atención de las personas que lo requieran.

- Brindar apoyo psicológico en: casos de violencia intrafamiliar y violencia sexual.



Cultural

- Conmemoración de fechas importantes sobre la diversidad temática de género, así como, la promoción de actividades de ocio, recreación y deporte.
- Participación en festivales, ferias y demás actividades del municipio.

El **Índice de Desarrollo Humano Municipal (IDH-M)** describe el nivel de bienestar en una sociedad a partir de tres dimensiones básicas: educación, salud y nivel de vida. El IDH-M se mide entre 0 y 1, siendo 1 el mayor nivel de desarrollo humano.

A partir de los resultados del XII Censo Nacional de Población (INE, 2019), el **IDH-M para el municipio de Ixchiguán fue de: 0.59**. Este valor se encuentra por debajo del promedio del IDH-M en el departamento de San Marcos (0.62) y por debajo del promedio del IDH-M (0.63).

Las dimensiones del IDH-M que presentan mayor oportunidad de mejora en Ixchiguán son: **educación y nivel de vida**.

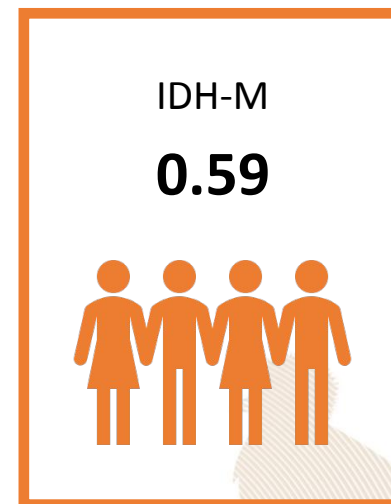

0.44

Educación

Esperanza educativa;
Escolaridad



0.84

Salud

Acceso a agua y saneamiento;
Materiales de pared y piso;
Supervivencia de hijos nacidos vivos



0.56

Nivel de Vida

Escolaridad de PEA;
Número de dormitorios por persona;
Tipo de ocupación de Población Ocupada;
Categoría ocupacional de Población Ocupada;
Ubicación geográfica

Referencias:

Instituto Nacional de Estadística de Guatemala (INE). (2019). XII Censo Nacional de Población y VII de Vivienda. Disponible en línea: <https://www.censopoblacion.gt/>
Programa de las Naciones Unidas para el Desarrollo (PNUD). (2022). Informe Nacional de Desarrollo Humano. Disponible en línea: <https://indhguatemala.org/visualizacion/>

El Índice de Privaciones Multidimensionales Municipal (IP-M) describe la pobreza a nivel municipal, para reflejar las carencias de los hogares en la calidad de la vivienda, en el empleo, en los logros educativos, en el acceso a servicios básicos de agua, saneamiento y energía, y en tecnología. El IP-M se mide entre 0 y 1, siendo 1 el mayor nivel de privaciones.

A partir de los resultados del XII Censo Nacional de Población (INE, 2019), el IP-M para el municipio de Ixchiguan fue de: **0.44**. Este valor se encuentra por encima del promedio del IP-M en el departamento de San Marcos (0.39) y por encima del IP-M en el país (0.32).

Las dimensiones del IP-M que presentan mayor oportunidad de mejora en Ixchiguan son: **tecnología y vivienda**

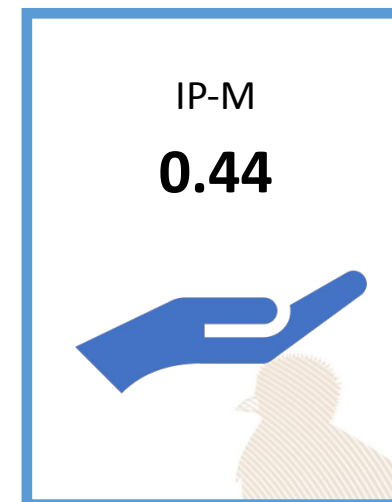

0.40

Vivienda

Materiales precarios en piso, techo y paredes;
Hacinamiento



0.21

Empleo

Trabajo infantil;
Empleo doméstico;
Trabajo no remunerado;
Categorías ocupacionales



0.14

Educación

Inasistencia escolar;
Rezago escolar;
Adultos sin escolaridad;
Adultos con menos de 6 años de escolaridad



0.32

Servicios básicos

Acceso restringido a agua;
Acceso restringido a saneamiento;
Sin energía eléctrica



0.95

Tecnología

Sin computadora en el hogar;
Sin internet en el hogar

Referencias:

Instituto Nacional de Estadística de Guatemala (INE). (2019). XII Censo Nacional de Población y VII de Vivienda. Disponible en línea: <https://www.censopoblacion.gt/>
Programa de las Naciones Unidas para el Desarrollo (PNUD). (2022). Informe Nacional de Desarrollo Humano. Disponible en línea: <https://indhguatemala.org/visualizacion/>

Comparación entre desempeño del municipio y el promedio departamental

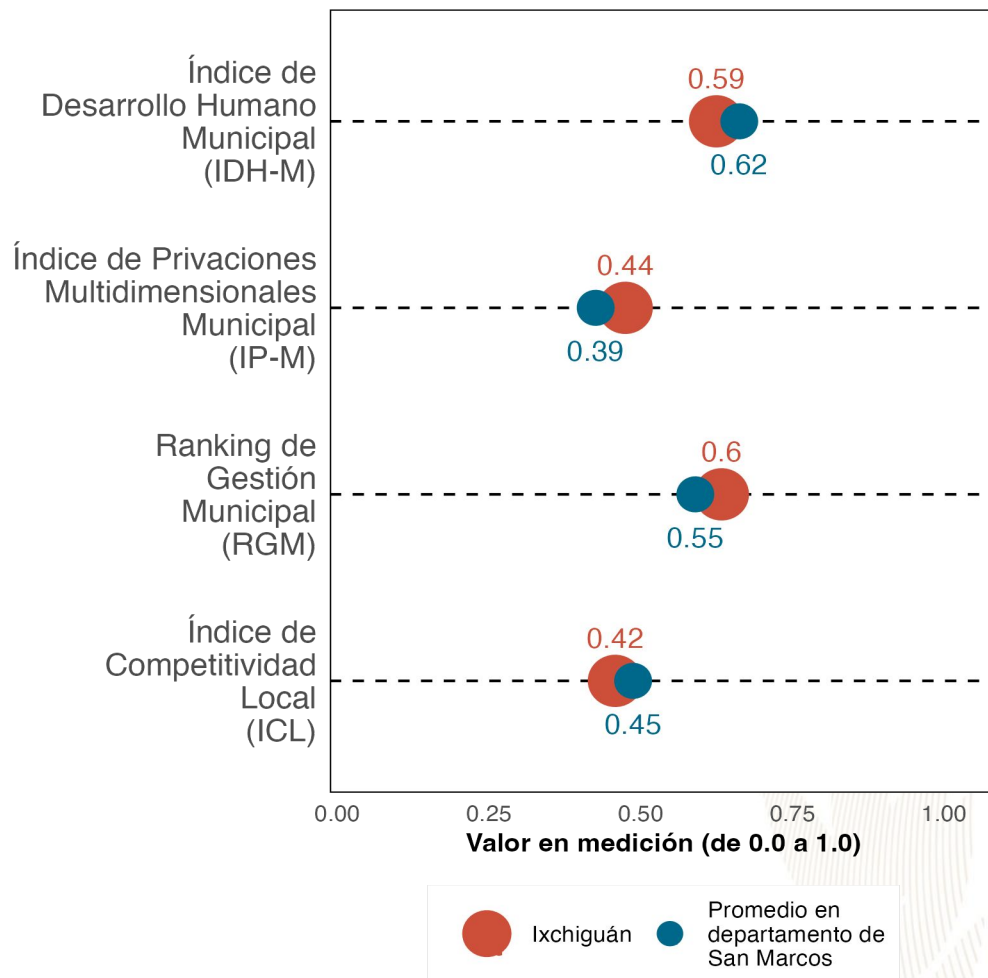

La gráfica compara el desempeño de **Ixchiguán** con el promedio de los municipios de **San Marcos** en distintas mediciones de desarrollo. Los resultados son:

Índice de Desarrollo Humano Municipal (**IDH-M**): **0.59**. Puesto **24** de **30**.

Índice de Privaciones Multidimensionales Municipal (**IP-M**): **0.44**. Puesto **22** de **30**.

Ranking de gestión municipal (**RGM**): **0.6**. Puesto **12** de **30**.

Índice de Competitividad Local (**ICL**): **0.42**. Puesto **24** de **30**.

Referencias:

Fundación Para el Desarrollo de Guatemala (FUNDESA). (2022). Índice de Competitividad Local. Disponible en línea: <https://www.fundesa.org.gt/indices-y-evaluaciones-de-pais/indice-de-competitividad-local>
 Programa de las Naciones Unidas para el Desarrollo (PNUD). (2022). Informe Nacional de Desarrollo Humano. Disponible en línea: <https://indhguatemala.org/visualizacion/>
 Secretaría de Planificación y Programación de la Presidencia (SEGEPLAN). (2022). Ranking de la Gestión Municipal 2020-2021. Disponible en línea: <https://ranking.segeplan.gob.gt/visor/>

Brecha para cada indicador por área

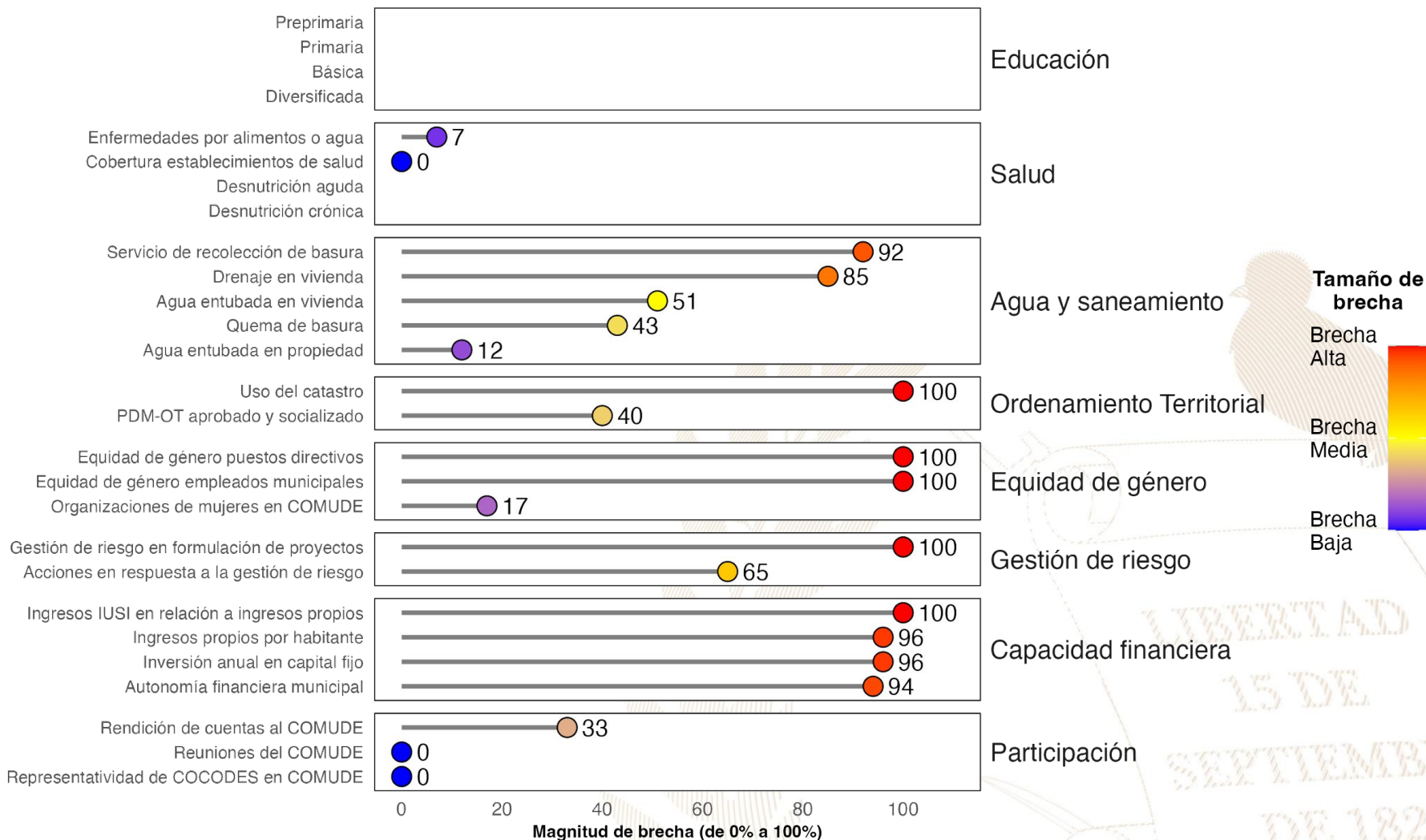

Referencias:

La selección de indicadores por área y la estimación de brechas para cada indicador se realizó con base en la información proporcionada a la Secretaría de Coordinación Ejecutiva de la Presidencia por los Ministerios de Educación y de Salud, así como en la información del Ranking de Gestión Municipal (SEGEPLAN, 2022) y el XII Censo Nacional de Población y VII de Vivienda (INE, 2019). Una brecha baja indica que hay poca necesidad de intervenir en el indicador. Una brecha media implica la necesidad de intervenir en el indicador para fortalecerlo. Una brecha alta implica mayor necesidad de intervenir para mejorar el desempeño en el indicador.

Instituto Nacional de Estadística de Guatemala (INE). (2019). XII Censo Nacional de Población y VII de Vivienda. Disponible en línea: <https://www.censopoblacion.gt/>

Secretaría de Planificación y Programación de la Presidencia (SEGEPLAN). (2022). Ranking de la Gestión Municipal 2020-2021. Disponible en línea: <https://ranking.segeplan.gob.gt/visor/>

Índice de Desarrollo Humano Municipal (IDH-M)

Si **Ixchiguán** eliminara las brechas en los indicadores de desempeño listados en la gráfica anterior, **los cinco indicadores que tendrían mayor impacto en el IDH-M serían:** (a) autonomía financiera municipal, (b) ingresos propios por habitante, (c) servicio de recolección de basura, (d) drenaje en vivienda y (e) agua entubada en vivienda.

IDH-M estimado si brecha se elimina

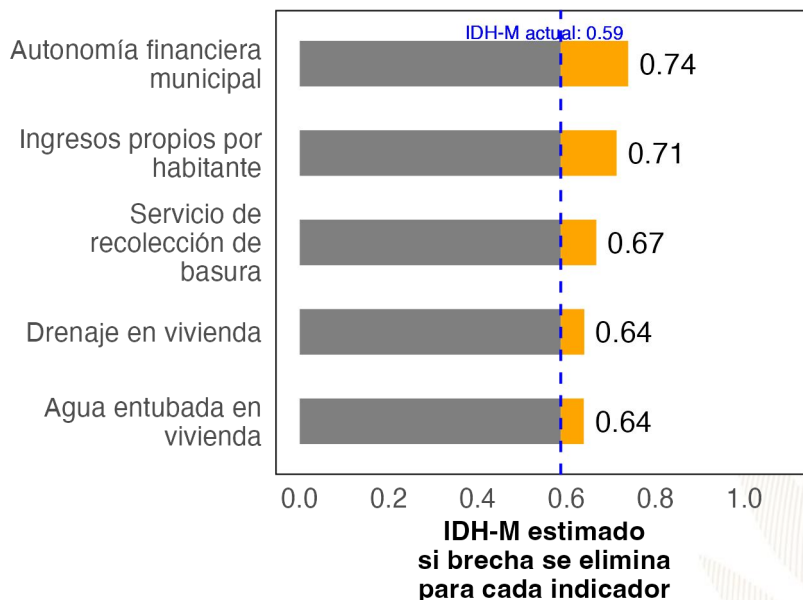

Ranking de Gestión Municipal (RGM)

Si **Ixchiguán** eliminara las brechas en los indicadores de desempeño listados en la gráfica anterior, **los cinco indicadores que tendrían mayor impacto en el RGM serían:** (a) uso del catastro, (b) ingresos IUSI en relación a ingresos propios, (c) acciones en respuesta a la gestión de riesgo, (d) gestión de riesgo en formulación de proyectos y (e) rendición de cuentas al COMUDE.

RGM estimado si brecha se elimina

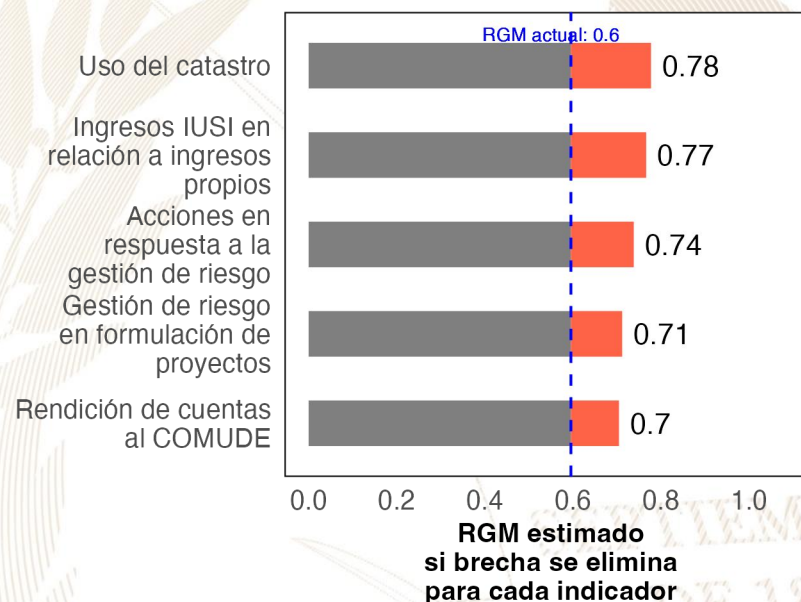

Referencias:

Para estimar el incremento en el desempeño se utilizó un modelo de regresión lineal tomando en cuenta la población, urbanización y etnicidad. Se considera que una brecha en un indicador de desarrollo ha sido eliminada si se reduce su valor actual a 0.
 Instituto Nacional de Estadística de Guatemala (INE). (2019). XII Censo Nacional de Población y VII de Vivienda. Disponible en línea: <https://www.censopoblacion.gt/>
 Programa de las Naciones Unidas para el Desarrollo (PNUD). (2022). Informe Nacional de Desarrollo Humano. Disponible en línea: <https://indhguatemala.org/visualizacion/>
 Secretaría de Planificación y Programación de la Presidencia (SEGEPLAN). (2022). Ranking de la Gestión Municipal 2020-2021. Disponible en línea: <https://ranking.segeplan.gob.gt/visor/>

Ranking Municipal

El Ranking de la Gestión Municipal (RGM) es un instrumento de asesoría creado para que los gobiernos locales, entidades de gobierno, cooperación internacional, academia y población en general cuenten con información precisa acerca de los avances y desafíos existentes en los principales temas de gestión municipal, a partir de la medición de 55 indicadores clasificados en 6 índices, que componen el índice de gestión municipal.

Departamento / Municipio	Resultados del Índice
San Marcos	
Ixchigúán	
Índice de Participación Ciudadana	0.79
Índice de Información a la Ciudadanía	0.57
Índice de Gestión Financiera	0.31
Índice de Gestión Administrativa	0.25
Índice de Servicios Públicos	0.16
Índice de Gestión Estratégica	0.14

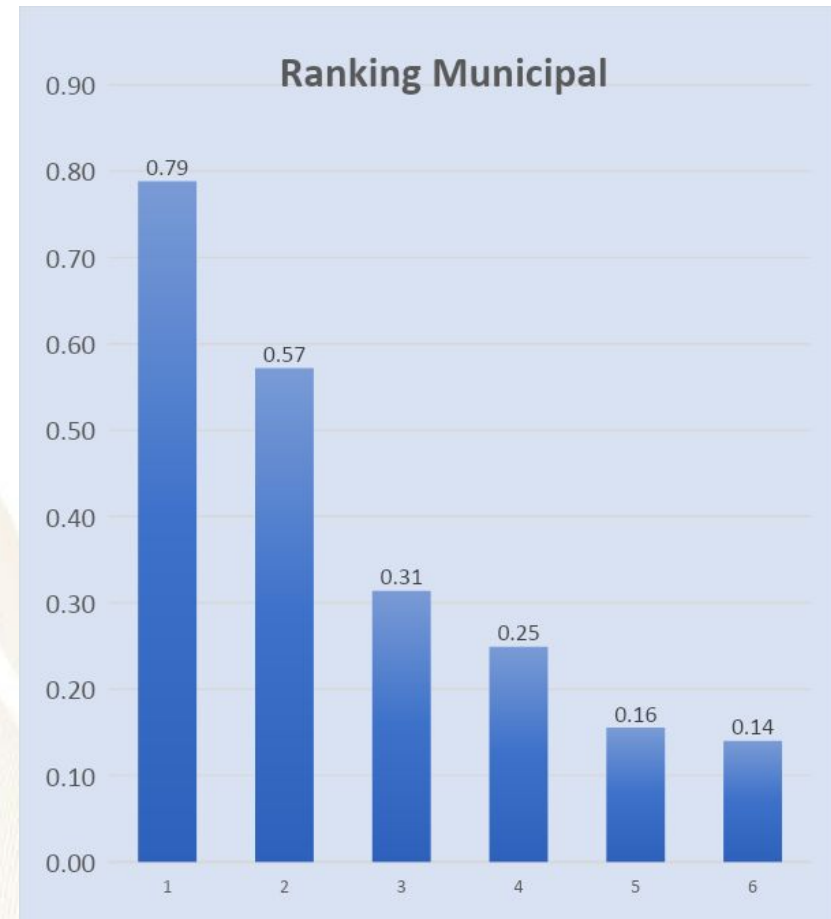



GOBIERNO de
GUATEMALA
DR. ALEJANDRO GIAMMATTEI

Un Presidente **MUNICIPALISTA**

10 GIRA PRESIDENCIAL

INFORME DE LOGROS

2020



2023

GOBIERNO CENTRAL A GOBIERNOS LOCALES

A nivel nacional

Año	No.	Producto público	Comunidad	Beneficiarios	Monto (Q)
2020	1	Becas de inglés para estudiantes y docentes	Todos	6,110	Q5,563,491.00
2021	2	Becas de inglés para estudiantes y docentes	Todos	2,887	Q. 762,320.00
2022	3	Becas de inglés para estudiantes y docentes	Todos	6,053	Q 30,807,720.00
2023	4	Becas de inglés para estudiantes y docentes	Todos	8,087	Q. 42, 676, 821.00

A nivel departamento de San Marcos

Año	No.	Producto público	Comunidad	Beneficiarios	Monto (Q)
2020	1	Programa de Profesionalización de docentes PADEP	Mam	46	Q399,520.00
2020	2	Programa de Formación Inicial Docente FID	K'iche' y Mam	67	Q450,560.00
2020	3	Programa de Textos escolares del Nivel de Educación Preprimaria y Primaria	K'iche', kaqchikel, mam, q'eqchi', q'anjob'al, tz'utujil, ixil, achi, itza', xinca, castellano	64630	Q1,247,066.42
2020	4	Programa de Becas de Inglés, para el fortalecimiento de las competencias lingüísticas	Todos	55	N/A
2021	5	Programa de Profesionalización de docentes PADEP	Mam - Sipakapense	92	Q734,360.00
2021	6	Programa de Formación Inicial Docente FID	Mam y español	53	Q30,560.00
2021	7	Programa de Textos escolares del Nivel de Educación Preprimaria y Primaria	K'iche', kaqchikel, mam, q'eqchi', q'anjob'al, tz'utujil, ixil, achi,	63178	Q1,746,243.16
2021	8	Programa de Becas de Inglés, para el fortalecimiento de las competencias lingüísticas	Todos	54	N/A
2022	9	Programa de Profesionalización de docentes PADEP	Mam - Sipakapense	80	Q1,264,960.00
2022	10	Programa de Formación Inicial Docente FID	Mam y español	64	Q352,000.00
2022	11	Programa de Textos escolares del Nivel de Educación Preprimaria y Primaria	K'iche', Kaqchikel, Mam, Q'eqchi', Q'anjob'al, Tz'utujil, Ixil, Achi, Poqomchi', Ch'orti', Popti'	12538	Q61,937.72
2022	12	Programa de Becas de Inglés, para el fortalecimiento de las competencias lingüísticas	Todos	173	N/A
2023	13	Programa de Profesionalización de docentes PADEP	Mam - Sipakapense	212	Q711,040.00
2023	14	Programa de Formación Inicial Docente FID	Mam y español	32	Q101,200.00
2023	15	Programa de Textos escolares del Nivel de Educación Preprimaria y Primaria	K'iche', kaqchikel, Mam, Q'eqchi', Q'anjob'al, Tz'utujil, Ixil, Achi,	60594	Q1,612,726.09
2023	16	Programa de Becas de Inglés, para el fortalecimiento de las competencias lingüísticas	Todos	1011	N/A

Ixchiguán, San Marcos

Año	No.	Producto público	Comunidad	Beneficiarios	Monto (Q)
2020	1	Cuadernos De Trabajo Impresos Para Estudiantes Del Nivel Preprimario	Ixchiguán	971	Q18,623.78
2020	2	Textos Impresos Para Estudiantes Del Nivel Primario	Ixchiguán	971	Q57,404.55
2020	3	Establecimientos Del Nivel Pre Primaria Atendidos Con Gratuidad	Ixchiguán	920	Q30,985.24
2020	4	Establecimientos Del Nivel Primario Atendidos Con Gratuidad	Ixchiguán	3,688	Q133,103.44
2020	5	Establecimientos Del Ciclo Básico Atendidos Con Gratuidad	Ixchiguán	194	Q11,051.00
2020	6	Establecimientos Del Ciclo Diversificado Atendidos Con Gratuidad	Ixchiguán	20	Q1,461.00
2020	7	Estudiantes Del Nivel Preprimario Beneficiados Con Útiles Escolares	Ixchiguán	920	Q50,085.00
2020	8	Estudiantes Del Nivel Primario Beneficiados Con Útiles Escolares	Ixchiguán	3,688	Q201,690.00
2020	9	Docentes Del Nivel Preprimario Beneficiados Con Valijas Didácticas	Ixchiguán	50	Q11,000.00
2020	10	Docentes Del Nivel Primario Beneficiados Con Valijas Didácticas	Ixchiguán	196	Q43,120.00
2020	11	Estudiantes del nivel preprimario atendidos con alimentación escolar	Ixchiguán	894	Q715,360.00
2020	12	Estudiantes del nivel primario atendidos con alimentación escolar	Ixchiguán	3,660	Q2,936,280.00
2020	13	Estudiantes del nivel preprimario del sector oficial atendidos en el sistema escolar (Monolingüe y bilingüe)	Ixchiguán	897	Q3,971,798.81
2020	14	Estudiantes del nivel primario del sector oficial atendidos en el sistema escolar. (Monolingüe y Bilingüe)	Ixchiguán	3,692	Q17,873,758.83
2020	15	Estudiantes del ciclo básico del sector oficial atendidos en el sistema escolar (Telesecundaria, nufed, oficial).	Ixchiguán	212	Q13,595.26
2020	16	Estudiantes del ciclo diversificado del sector oficial atendidos en el sistema escolar. (Todas las ramas de enseñanzas)	Ixchiguán	43	N/A

Ixchiguán, San Marcos

Año	No.	Producto público	Comunidad	Beneficiarios	Monto (Q)
2021	17	Cuadernos De Trabajo Impresos Para Estudiantes Del Nivel Preprimario	Ixchiguán	872	Q14,931.25
2021	18	Textos Impresos Para Estudiantes Del Nivel Primario	Ixchiguán	2,717	Q43,880.37
2021	19	Establecimientos Del Nivel Pre Primaria Atendidos Con Gratuidad	Ixchiguán	1,068	Q48,779.94
2021	20	Establecimientos Del Nivel Primario Atendidos Con Gratuidad	Ixchiguán	3,717	Q192,867.66
2021	21	Establecimientos Del Ciclo Básico Atendidos Con Gratuidad	Ixchiguán	178	Q21,349.23
2021	22	Establecimientos Del Ciclo Diversificado Atendidos Con Gratuidad	Ixchiguán	36	Q4,681.72
2021	23	Estudiantes Del Nivel Preprimario Beneficiados Con Útiles Escolares	Ixchiguán	894	Q48,595.00
2021	24	Estudiantes Del Nivel Primario Beneficiados Con Útiles Escolares	Ixchiguán	3,660	Q200,145.00
2021	25	Docentes Del Nivel Preprimario Beneficiados Con Valijas Didácticas	Ixchiguán	50	Q11,000.00
2021	26	Docentes Del Nivel Primario Beneficiados Con Valijas Didácticas	Ixchiguán	196	Q43,120.00
2021	27	Estudiantes del nivel preprimario atendidos con alimentación escolar	Ixchiguán	1,068	Q743,284.00
2021	28	Estudiantes del nivel primario atendidos con alimentación escolar	Ixchiguán	3,717	Q2,708,456.00
2021	29	Estudiantes del nivel preprimario del sector oficial atendidos en el sistema escolar (Monolingüe y bilingüe)	Ixchiguán	1,109	Q4,446,134.73
2021	30	Estudiantes del nivel primario del sector oficial atendidos en el sistema escolar. (Monolingüe y Bilingüe)	Ixchiguán	3,728	Q19,017,427.76
2021	31	Estudiantes del ciclo básico del sector oficial atendidos en el sistema escolar (Telesecundaria, nufed, oficial).	Ixchiguán	187	N/A
2021	32	Estudiantes del ciclo diversificado del sector oficial atendidos en el sistema escolar. (Todas las ramas de enseñanzas)	Ixchiguán	42	N/A
2021	33	Estudiantes del Programa Centros Municipales de Capacitación y Formación Humana (CEMUCAF) atendidos en áreas técnico-laborales	Ixchiguán	141	N/A

Ixchiguán, San Marcos

Año	No.	Producto público	Comunidad	Beneficiarios	Monto (Q)
2022	34	Cuadernos De Trabajo Impresos Para Estudiantes Del Nivel Preprimario	Ixchiguán	1,056	Q17,476.80
2022	35	Textos Impresos Para Estudiantes Del Nivel Primario	Ixchiguán	3,724	Q177,895.48
2022	36	Establecimientos Del Nivel Pre Primaria Atendidos Con Gratuidad	Ixchiguán	1,068	Q48,917.35
2022	37	Establecimientos Del Nivel Primario Atendidos Con Gratuidad	Ixchiguán	3,717	Q209,021.90
2022	38	Establecimientos Del Ciclo Básico Atendidos Con Gratuidad	Ixchiguán	178	Q17,049.79
2022	39	Establecimientos Del Ciclo Diversificado Atendidos Con Gratuidad	Ixchiguán	37	Q5,115.29
2022	40	Estudiantes Del Nivel Preprimaria Con Cobertura De Seguro Médico Escolar	Ixchiguán	1,120	Q96,052.09
2022	41	Estudiantes Del Nivel Primaria Con Cobertura De Seguro Médico Escolar	Ixchiguán	3,789	Q325,412.57
2022	42	Estudiantes Del Nivel Preprimario Beneficiados Con Útiles Escolares	Ixchiguán	1,068	Q58,125.00
2022	43	Estudiantes Del Nivel Primario Beneficiados Con Útiles Escolares	Ixchiguán	3,717	Q203,185.00
2022	44	Docentes Del Nivel Preprimario Beneficiados Con Valijas Didácticas	Ixchiguán	52	Q21,560.00
2022	45	Docentes Del Nivel Primario Beneficiados Con Valijas Didácticas	Ixchiguán	197	Q82,720.00
2022	46	Estudiantes del nivel preprimario atendidos con alimentación escolar	Ixchiguán	1,119	Q1,185,630.00
2022	47	Estudiantes del nivel primario atendidos con alimentación escolar	Ixchiguán	3,786	Q4,066,620.00
2022	48	Estudiantes del nivel preprimario del sector oficial atendidos en el sistema escolar (Monolingüe y bilingüe)	Ixchiguán	1,123	Q4,795,760.52
2022	49	Estudiantes del nivel primario del sector oficial atendidos en el sistema escolar. (Monolingüe y Bilingüe)	Ixchiguán	3,833	Q19,445,168.50
2022	50	Estudiantes del ciclo básico del sector oficial atendidos en el sistema escolar (Telesecundaria, nufed, oficial).	Ixchiguán	162	N/A
2022	51	Estudiantes del ciclo diversificado del sector oficial atendidos en el sistema escolar. (Todas las ramas de enseñanzas)	Ixchiguán	30	N/A
2022	52	Estudiantes del Programa Centros Municipales de Capacitación y Formación Humana (CEMUCAF) atendidos en áreas técnico-laborales	Ixchiguán	87	N/A

Ixchiguán, San Marcos

Año	No.	Producto público	Comunidad	Beneficiarios	Monto (Q)
2023	53	Cuadernos De Trabajo Impresos Para Estudiantes Del Nivel Preprimario	Ixchiguán	1,109	Q20,915.74
2023	54	Textos Impresos Para Estudiantes Del Nivel Primario	Ixchiguán	2,128	Q21,033.15
2023	55	Establecimientos Del Nivel Pre Primaria Atendidos Con Gratuidad	Ixchiguán	1,037	Q36,298.25
2023	56	Establecimientos Del Nivel Primario Atendidos Con Gratuidad	Ixchiguán	3,851	Q148,719.33
2023	57	Establecimientos Del Ciclo Básico Atendidos Con Gratuidad	Ixchiguán	176	Q11,383.22
2023	58	Establecimientos Del Ciclo Diversificado Atendidos Con Gratuidad	Ixchiguán	21	Q3,030.66
2023	59	Estudiantes Del Nivel Preprimaria Con Cobertura De Seguro Médico Escolar	Ixchiguán	1,096	Q85,711.80
2023	60	Estudiantes Del Nivel Primaria Con Cobertura De Seguro Médico Escolar	Ixchiguán	3,891	Q296,335.27
2023	61	Estudiantes Del ciclo básico Con Cobertura De Seguro Médico Escolar	Ixchiguán	211	Q14,491.48
2023	62	Estudiantes Del ciclo diversificado Con Cobertura De Seguro Médico Escolar	Ixchiguán	24	Q1,771.53
2023	63	Estudiantes Del Nivel Preprimario Beneficiados Con Útiles Escolares	Ixchiguán	1,037	Q56,435.00
2023	64	Estudiantes Del Nivel Primario Beneficiados Con Útiles Escolares	Ixchiguán	3,851	Q210,525.00
2023	65	Estudiantes Del Ciclo Básico Beneficiados Con Útiles Escolares	Ixchiguán	176	Q17,600.00
2023	66	Estudiantes Del Ciclo Diversificado Beneficiados Con Útiles Escolares	Ixchiguán	21	Q2,100.00
2023	67	Docentes Del Nivel Preprimario Beneficiados Con Valijas Didácticas	Ixchiguán	50	Q21,560.00
2023	68	Docentes Del Nivel Primario Beneficiados Con Valijas Didácticas	Ixchiguán	178	Q73,480.00
2023	69	Docentes Del Ciclo Básico Beneficiados Con Valijas Didácticas	Ixchiguán	10	Q4,400.00
2023	70	Docentes Del Ciclo Diversificado Beneficiados Con Valijas Didácticas	Ixchiguán	4	Q1,760.00
2023	71	Estudiantes del nivel preprimario atendidos con alimentación escolar	Ixchiguán	1,091	Q1,005,990.00
2023	72	Estudiantes del nivel primario atendidos con alimentación escolar	Ixchiguán	3,875	Q3,681,570.00
2023	73	Estudiantes del nivel medio atendidos con alimentación escolar	Ixchiguán	212	Q130,300.00
2023	74	Niños de primera infancia atendidos en aprendizaje temprano (sector oficial)	Ixchiguán	N/A	Q2,108.00
2023	75	Estudiantes del nivel preprimario del sector oficial atendidos en el sistema escolar (Monolingüe y bilingüe)	Ixchiguán	1,091	Q3,299,489.36
2023	76	Estudiantes del nivel primario del sector oficial atendidos en el sistema escolar. (Monolingüe y Bilingüe)	Ixchiguán	3,870	Q13,836,027.40
2023	77	Estudiantes del ciclo básico del sector oficial atendidos en el sistema escolar (Telesecundaria, nufed, oficial).	Ixchiguán	192	N/A
2023	78	Estudiantes del ciclo diversificado del sector oficial atendidos en el sistema escolar. (Todas las ramas de enseñanzas)	Ixchiguán	20	N/A
2023	79	Estudiantes del Programa Centros Municipales de Capacitación y Formación Humana (CEMUCAF) atendidos en áreas técnico-laborales	Ixchiguán	45	N/A

Ixchiguán, San Marcos

Año	No.	Producto público	Comunidad	Beneficiarios	Monto (Q)
2020	1	BONO EDUCACIÓN	N/I	77	Q 179,500.00
	2	BONO NIÑAS Y ADOLESCENTES EN EDUCACIÓN	N/I	92	Q 225,000.00
	3	BONO SALUD	N/I	81	Q 196,500.00
	4	BONO SALUD DE 0 A 2 AÑOS	N/I	13	Q 49,500.00
	5	BECA EDUCACIÓN SUPERIOR	N/I	4	Q 10,000.00
2021	6	BONO EDUCACIÓN	N/I	56	Q 207,500.00
	7	BONO NIÑAS Y ADOLESCENTES EN EDUCACIÓN	N/I	75	Q 276,500.00
	8	BONO SALUD	N/I	63	Q 182,000.00
	9	BONO SALUD DE 0 A 2 AÑOS	N/I	2	Q 6,500.00
	10	BECA EDUCACIÓN MEDIA	N/I	1	Q 2,500.00
	11	BECA EDUCACIÓN SUPERIOR	N/I	4	Q 10,000.00
2022	12	BONO EDUCACIÓN	N/I	101	Q 494,500.00
	13	BONO SALUD	N/I	49	Q 184,500.00
	14	BONO SALUD DE 0 A 2 AÑOS	N/I	5	Q 10,000.00
	15	BECA EDUCACIÓN MEDIA	N/I	2	Q 3,500.00
	16	BECA EDUCACIÓN SUPERIOR	N/I	1	Q 2,500.00
2023	17	BONO EDUCACIÓN	N/I	102	Q 298,500.00
	18	BONO SALUD	N/I	38	Q 104,000.00
	19	BONO SALUD DE 0 A 2 AÑOS	N/I	8	Q 25,500.00
	20	BECA EDUCACIÓN MEDIA	N/I	5	Q 10,000.00

Ixchiguán, San Marcos

No.	Producto público	Comunidad	Beneficiarios	Monto (Q)
1	BONO FAMILIA	N/I	3,892	Q 8,636,750.00
2	TRANSFERENCIAS MONETARIAS A FAMILIAS DE NIÑOS Y NIÑAS CON DESNUTRICIÓN AGUDA, PREVIAMENTE IDENTIFICADOS EN EL MARCO DE LA VULNERABILIDAD NUTRICIONAL	N/I	1	Q 1,500.00

PROYECCIÓN 2024 PROGRAMA SOCIAL "BECA SOCIAL"

No.	Producto público	Comunidad	Beneficiarios
1	BECA SOCIAL EDUCACIÓN MEDIA	N/I	2

Ixchiguán, San Marcos

No.	Producto Público	
1	<p>Atención de consultas relacionadas al uso del Sistema de Contabilidad Integrada de Gobiernos Locales -SICOIN GL- y del Sistema Servicios GL, por los medios disponibles, sea vía telefónica, correo electrónico, mesa de ayuda y en Oficinas Regionales de Atención Municipal, que han sido realizadas por los empleados municipales con los siguientes perfiles:</p>	
	<p style="text-align: center;">SICOIN GL</p> <ul style="list-style-type: none"> - Director AFIM - Encargado de Contabilidad - Encargado de Presupuesto - Encargado de Tesorería - Encargado de Planes - Encargado de Contratos - Gestión de Ingresos - Gestión Presupuestaria - Gestión de Préstamos y donaciones - Alcalde - Asesor Municipal - Creación de Unidad Solicitante, entre otros 	<p style="text-align: center;">Servicios GL</p> <ul style="list-style-type: none"> - Administración Municipal - Gestor Documento de Cobro <ul style="list-style-type: none"> - Gestor Municipal - Nuevo Cajero General - Nuevo Cajero Receptor - Nuevo Gerente de Agua - Nuevo Gerente de Arbitrios <ul style="list-style-type: none"> - Nuevo Gestor de IUSI - Perfil Cajero General PMT <ul style="list-style-type: none"> - Perfil Gestión PMT - Registro Lecturas de Agua - Solicitud Cuenta Corriente Anual, entre otros.

Ixchiguán, San Marcos

No.	Producto Público		
2	<p>Realización de eventos de capacitación de acuerdo a necesidades identificadas en la municipalidad con los temas indicados a continuación:</p> <table border="1" data-bbox="175 449 1889 968"> <tr> <td data-bbox="175 449 1052 968"> <ul style="list-style-type: none"> a) Cierre contable y apertura de ejercicio fiscal 2023 (Inicialización de Saldos) b) Generalidades presupuestarias c) Actualizaciones al MAFIM- 2a. Edición d) Revisión y Análisis de Reportes de Gestión y Ejecución Presupuestaria e) Módulo del IUSI en Servicios GL f) Módulo de Arbitrios en Servicios GL g) Planificación y Formulación Presupuestaria enfocado a GpR -SICOIN GL- h) Planificación (Facebook live) i) Planificación y Presupuesto por Resultados </td> <td data-bbox="1052 449 1889 968"> <ul style="list-style-type: none"> j) Módulo de Caja -Servicios GL- k) Uso del Sistema Soporte GL l) Reportes Financieros m) Préstamos, Donaciones y Convenios n) Módulo de Agua en Servicios GL o) Errores más comunes que se generan al elaborar un Presupuesto p) Módulo de Contratos q) Formulación Presupuestaria de Ingresos y egresos (Facebook live) r) Procesamiento Electrónico de Medios de Pago, entre otros. </td> </tr> </table>	<ul style="list-style-type: none"> a) Cierre contable y apertura de ejercicio fiscal 2023 (Inicialización de Saldos) b) Generalidades presupuestarias c) Actualizaciones al MAFIM- 2a. Edición d) Revisión y Análisis de Reportes de Gestión y Ejecución Presupuestaria e) Módulo del IUSI en Servicios GL f) Módulo de Arbitrios en Servicios GL g) Planificación y Formulación Presupuestaria enfocado a GpR -SICOIN GL- h) Planificación (Facebook live) i) Planificación y Presupuesto por Resultados 	<ul style="list-style-type: none"> j) Módulo de Caja -Servicios GL- k) Uso del Sistema Soporte GL l) Reportes Financieros m) Préstamos, Donaciones y Convenios n) Módulo de Agua en Servicios GL o) Errores más comunes que se generan al elaborar un Presupuesto p) Módulo de Contratos q) Formulación Presupuestaria de Ingresos y egresos (Facebook live) r) Procesamiento Electrónico de Medios de Pago, entre otros.
<ul style="list-style-type: none"> a) Cierre contable y apertura de ejercicio fiscal 2023 (Inicialización de Saldos) b) Generalidades presupuestarias c) Actualizaciones al MAFIM- 2a. Edición d) Revisión y Análisis de Reportes de Gestión y Ejecución Presupuestaria e) Módulo del IUSI en Servicios GL f) Módulo de Arbitrios en Servicios GL g) Planificación y Formulación Presupuestaria enfocado a GpR -SICOIN GL- h) Planificación (Facebook live) i) Planificación y Presupuesto por Resultados 	<ul style="list-style-type: none"> j) Módulo de Caja -Servicios GL- k) Uso del Sistema Soporte GL l) Reportes Financieros m) Préstamos, Donaciones y Convenios n) Módulo de Agua en Servicios GL o) Errores más comunes que se generan al elaborar un Presupuesto p) Módulo de Contratos q) Formulación Presupuestaria de Ingresos y egresos (Facebook live) r) Procesamiento Electrónico de Medios de Pago, entre otros. 		
3	<p>Capacitación en temas relacionados a las finanzas municipales, análisis e interpretación de indicadores financieros, según las siguientes metodologías:</p> <ul style="list-style-type: none"> a) Índice Consolidado Financiero Municipal -ICFM-. b) Ficha de seguimiento del -ICFM- e Informe -ICFM- año finalizado. c) Diagnóstico para el Fortalecimiento de las Finanzas Municipales. 		
4	<p>Elaboración y actualización de Guías de Usuario del Sistema de Contabilidad Integrada de Gobiernos Locales -SICOIN GL- y del Sistema Servicios GL las cuales se encuentran disponibles en el Portal de Gobiernos Locales en el siguiente enlace: https://portalgl.minfin.gob.gt seleccionando las opciones "Biblioteca Virtual", "Guías y Manuales", "Guías Sicoiin gl", "Guías Servicios GL", entre otras.</p>		

Ixchiguán, San Marcos

No.	Producto Público
5	<p>Manual de Administración Financiera Integrada Municipal -MAFIM- (Segunda Edición) el cual contiene la actualización de normas, procedimientos técnicos, administrativos y financieros que fortalecen los procesos de la gestión financiera municipal, favorece el control interno, la administración y el uso eficiente y eficaz de los recursos públicos, contribuyendo a la transparencia del gasto y la rendición de cuentas, éste se encuentra disponible en el Portal de Gobiernos Locales en el siguiente enlace: https://portalgl.minfin.gob.gt seleccionando las opciones "Biblioteca Virtual", "Guías y Manuales", "Manuales", "Manual de Administración Financiera Integrada Municipal (2a. Edición) 2022".</p>
6	<p>Tablero de Resultados del índice Consolidado Financiero Municipal -ICFM- el cual es un instrumento de análisis, monitoreo y evaluación que permite a través de indicadores financieros según la metodología, conocer las fortalezas y áreas de oportunidad de la gestión financiera municipal, útil para la toma de decisiones de las autoridades y funcionarios municipales, éste se encuentra disponible en el Portal de Gobiernos Locales en el siguiente enlace: https://portalgl.minfin.gob.gt seleccionando las opciones "Indicadores" y luego "ICFM".</p>
7	<p>Ficha de Seguimiento a la Gestión Financiera Municipal en la cual se pueden visualizar los resultados de la gestión financiera de los últimos dos años para realizar análisis comparativo y el seguimiento durante el ejercicio fiscal vigente de manera mensual, permitiendo a las autoridades y funcionarios municipales identificar fortalezas y oportunidades de mejora que orienten la labor para establecer estrategias de fortalecimiento financiero municipal; asimismo se pone a disposición el Informe ICFM año finalizado, el cual muestra el análisis general de los resultados de la gestión financiera del ejercicio fiscal finalizado. Ambos instrumentos se encuentran disponibles dentro del Sistema de Contabilidad Integrada de Gobiernos Locales -SICOINGL- en la siguiente ruta: "Ejecución", "Reportes Financieros", "Ficha de Seguimiento Municipal", "Informe ICFM año finalizado".</p>
8	<p>Tablero que muestra la ejecución presupuestaria de la municipalidad desde la perspectiva de los Objetivos de Desarrollo Sostenible -ODS-, Ejes del Plan Nacional de Desarrollo, Prioridades Nacionales, Metas Estratégicas de Desarrollo y Resultados Estratégicos, los cuales se pueden consultar desde el Portal de Gobiernos Locales en el siguiente enlace: https://portalgl.minfin.gob.gt seleccionando las opciones "Indicadores" y luego "Objetivos de Desarrollo Sostenible".</p>

Ixchiguán, San Marcos

No.	Producto Público		
9	Implementación de las siguientes herramientas informáticas y metodologías:		
	a) Sistema de Contabilidad Integrada de Gobiernos Locales -SICOIN GL-	X	Implementada
	b) Sistema Servicios GL	X	Implementada
	c) Aplicación (APP) Móvil para Toma de Lecturas de Agua		Por implementar
	d) Generación de Boleto de Ornato Masivo		Por implementar
	e) Metodología del Índice Consolidado Financiero Municipal -ICFM-		Por implementar
	f) Metodología "Diagnóstico para el Fortalecimiento de las Finanzas Municipales"		Por implementar
	g) Metodología "Gestión por Resultados"	X	Implementada
	h) Cobro de servicios municipales con tarjeta de crédito y débito		Por implementar
	i) Cobro de servicios municipales a través de BANCA MUNI		Por implementar
j) Cuenta Única del Tesoro Municipal -CUT-	X	Implementada	

Ixchiguán, San Marcos

Año	No.	Producto público	Beneficiarios	Monto (Q)
2020	1	Programa del Aporte Económico del Adulto Mayor (Activos)	59	Q206,000.00
2020	2	Programa del Aporte Económico del Adulto Mayor (Nuevos Beneficiarios)	54	N/A
2021	3	Programa del Aporte Económico del Adulto Mayor (Activos)	55	Q 254,800.00
2021	4	Programa del Aporte Económico del Adulto Mayor (Nuevos Beneficiarios)	N/I	N/A
2022	5	Programa del Aporte Económico del Adulto Mayor (Activos)	91	Q 357,800.00
2022	6	Programa del Aporte Económico del Adulto Mayor (Nuevos Beneficiarios)	38	N/A
2023	7	Programa del Aporte Económico del Adulto Mayor (Activos)	108	Q355,000.00
2023	8	Programa del Aporte Económico del Adulto Mayor (Nuevos Beneficiarios)	21	N/A

No.	Producto público	Comunidad	Aportes	Monto (Q)
1	Programa del Aporte Económico del Adulto Mayor	Ixchiguán	2,588	Q1,173,600.00

Ixchiguan, San Marcos

No.	Producto público	Comunidad	Beneficiarios	Monto (Q)
1	REPOSICION CARRETERA RN-12N, TRAMO: SAN SEBASTIÁN - IXCHIGUAN, SAN MARCOS.	SAN MARCOS, IXCHIGUÁN	96,431	N/I
2	Familias Beneficiadas Con Subsidio Para La Vivienda	IXCHIGUÁN	219	Q 766,500.00
No.	Producto público continuará 2024	Comunidad	Beneficiarios	Monto (Q)
1	MEJORAMIENTO CAMINO RURAL CEMENTERIO ALDEA CHOAPEQUEZ - CABECERA MUNICIPAL, IXCHIGUAN, SAN MARCOS	IXCHIGUAN	5,000	Q 5,112,586.40
2	MEJORAMIENTO CALLE CEMENTERIO GENERAL - INTERSECCIÓN KM. 294.525 RN-12-NORTE, IXCHIGUAN, SAN MARCOS	IXCHIGUAN	7,325	Q 7,200,180.00

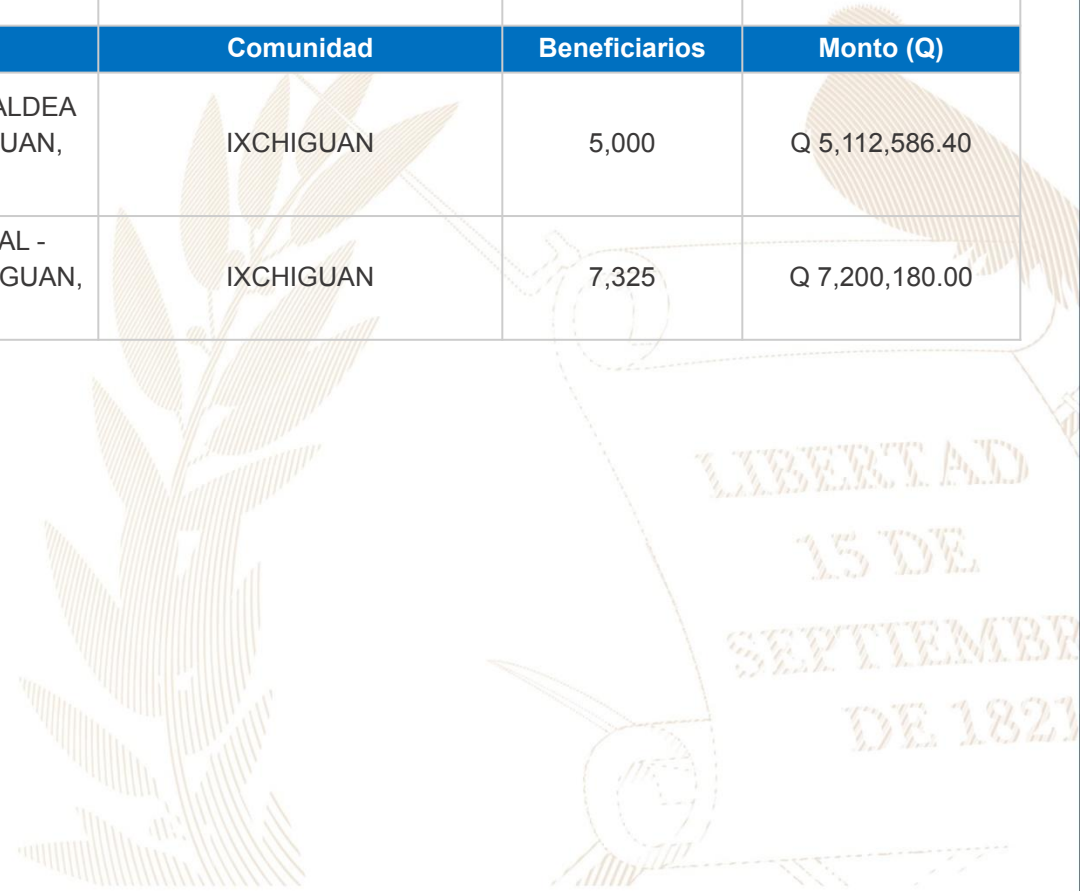

Ixchiguán, San Marcos

Año	No.	Producto público	Comunidad	Beneficiarios	Monto (Q)
2020	1	Capacitaciones	Cabecera municipal	220	Q582.60
2020	2	Instrumentos ambientales públicos	Ixchiguán	22,375	Q14,986,187.00
2020	3	Instrumentos ambientales privados	Ixchiguán	2	N/A
2021	4	Capacitaciones	Ixchiguán	39	Q582.60
2021	5	Instrumentos ambientales públicos	Ixchiguán	22,375	Q9,730,304.00
2021	6	Instrumentos ambientales privados	Ixchiguán	1	N/A
2022	7	Guardianes Ecológicos	Ixchiguán	75	Q1,165.20
2022	8	Capacitaciones	Ixchiguán	604	Q2,330.40
2022	9	Jornadas de reforestación	Ixchiguán	100	Q2,950.40
2022	10	Jornada de limpieza	Ixchiguán	60	Q2,951.70

Ixchiguán, San Marcos

Año	No.	Producto público	Comunidad	Beneficiarios	Monto (Q)
2022	11	Instrumentos ambientales públicos	Ixchiguán	22,375	Q10,685,615.00
2022	12	Instrumentos ambientales privados	Ixchiguán	2	N/A
2023	13	Capacitaciones	Cabecera municipal	220	Q582.60
2023	14	Instrumentos ambientales públicos	Ixchiguán	22,375	Q8,658,249.00
2023	15	Instrumentos ambientales privados	Ixchiguán	1	N/A



Ixchiguan, San Marcos

Año	No.	Producto público	Comunidad	Beneficiarios	Monto (Q)
2020	1	Asistencia y dotación de alimentos	N/A	30	Q 9,765.00
	2	Regulación del patrimonio productivo agropecuario	N/A	333	Q 15,256.91
2021	1	Asistencia y dotación de alimentos	N/A	51	Q 21,151.74
	2	Regulación del patrimonio productivo agropecuario	N/A	245	Q 17,910.48
	3	Seguro agropecuario / agrícola catastrófico	N/A	29	Q 15,726.82
2022	1	Asistencia y dotación de alimentos	N/A	1,321	Q 464,992.00
	2	Entrega de estipendios para el establecimiento de huertos familiares, para reactivación de unidades productivas; y para conservación de suelos y agua	N/A	437	Q 437,000.00
	3	Regulación del patrimonio productivo agropecuario	N/A	257	Q 31,481.42
	4	Seguro agropecuario / agrícola catastrófico	N/A	100	Q 54,028.80
2023	1	Asistencia y dotación de alimentos	N/A	3	Q 675.00
	2	Regulación del patrimonio productivo agropecuario	N/A	271	Q 31,069.28
	3	Seguro agropecuario / agrícola catastrófico	N/A	155	Q 82,126.50

Ixchiguan, San Marcos

Dirección General del Deporte y la Recreación

Año	No.	Producto público	Comunidad	Beneficiarios	Monto (Q)
2021	1	000-030 Festivales deportivos. recreativos y otros eventos de carácter especial. realizados para promover el acceso a la actividad física y la recreación	Ixchiguan	N/I	N/A
2022	2	000-029 Eventos deportivos y recreativos en beneficio de personas en situación de vulnerabilidad o riesgo social	Ixchiguan	N/I	N/A

Dirección General de las Artes

Año	No.	Producto público	Comunidad	Beneficiarios	Monto (Q)
2020	1	Academia Comunitaria de Arte	Ixchiguan	25	Q30,160.00
2021	2	Academia Comunitaria de Arte	Ixchiguan	33	Q30,160.00
2022	3	Personas beneficiadas con producción literaria	Ixchiguan	N/I	Q2,100.00

Dirección General De Desarrollo Cultural Y Fortalecimiento De Las Culturas

Año	No.	Producto público	Comunidad	Beneficiarios	Monto (Q)
2021	1	Casas de Desarrollo Cultural	Ixchiguan	277	Q170,639.00
2021	2	Asambleas de Elección de Representantes de Pueblos Indígenas ante CODEDEs	Ixchiguan	50	Q3,963.86
2022	3	Casas de Desarrollo Cultural	Ixchiguan	447	Q217,814.00
2023	4	Casas de Desarrollo Cultural	Ixchiguan	372	Q126,588.00

Ixchiguán, San Marcos

Logros 2020 - 2023

No.	Producto público	Comunidad	Beneficiarios	Monto (Q)
1	CONSTRUCCIÓN SISTEMA DE ALCANTARILLADO SANITARIO, CASERÍO TUIQUINAMBLE, IXCHIGUAN, SAN MARCOS -DRENAJE SANITARIO-	IXCHIGUÁN	31,531	N/I

Acciones Pendientes

No.	Producto público	Comunidad	Beneficiarios	Monto (Q)
1	PUESTO DE SALUD MODULAR ALDEA CHOAPEQUEZ	ALDEA CHOAPEQUEZ	25,286	Q 1,300,000.00

Ixchiguán, San Marcos

No.	Producto público	Comunidad	Beneficiarios	Monto (Q)
1	Patrullajes policiales a pie	Ixchiguán	25,642 personas	Q 140,520.20
2	Patrullajes policiales en vehículos	Ixchiguán	25,642 personas	Q 56,998.98
3	Patrullajes policiales en motocicletas	Ixchiguán	25,642 personas	Q 21,322.41
4	Patrullajes policiales en bicicletas	Ixchiguán	25,642 personas	Q 776.20
5	Atención a personas agredidas	Ixchiguán	25,642 personas	Q 157,801.29
6	Patrullajes policiales	Ixchiguán	25,642 personas	Q 187,667.16
7	Operativos policiales	Ixchiguán	25,642 personas	Q 185,401.48
8	Patrullajes policiales en mercados	Ixchiguán	25,642 personas	Q 26,035.77
9	Patrullajes policiales en protección a la naturaleza	Ixchiguán	25,642 personas	Q 25,887.23
10	Operativos policiales en protección a la naturaleza	Ixchiguán	25,642 personas	Q 3,924.03
11	Seguridad a personalidades. edificios y entidades	Ixchiguán	25,642 personas	Q 35,310.25

Ixchiguan, San Marcos

No.	Producto público	Comunidad	Beneficiarios	Monto (Q)
12	Servicios policiales para mantener y resguardar el orden público	Ixchiguan	25,642 personas	Q 36,948.44
13	Operativos policiales especializados para el control de homicidios	Ixchiguan	25,642 personas	Q 184,822.01
14	Patrullajes policiales motorizados en áreas focalizadas para la reducción de homicidios	Ixchiguan	25,642 personas	Q 88,262.82
15	Atención a mujeres víctimas de violencia con asesoría y acompañamiento policial	Ixchiguan	25,642 personas	Q 108.55
16	Asesoría y acompañamiento policial a mujeres víctimas de violencia	Ixchiguan	25,642 personas	Q 14,567.31
17	Operativos policiales para el control del expendio y consumo de bebidas alcohólicas. fermentadas o destiladas	Ixchiguan	25,642 personas	Q 2,941.17
18	Puestos policiales fijos para la prevención de extorsiones	Ixchiguan	25,642 personas	Q 137.68
19	Atención de denuncias recibidas por extorsión	Ixchiguan	25,642 personas	Q 145.52

Ixchiguán, San Marcos

No.	Producto público	Comunidad	Beneficiarios	Monto (Q)
1	Operaciones Terrestres*	Ixchiguán	1,222,951	Q77,838,392.21
2	Acciones de Prevención, contención y respuesta ante Covid-19*	Ixchiguán	9,966	Q1,945,661.22
3	Operaciones Terrestres*	Ixchiguán	1,222,951	Q 77,764,840.00
4	Acciones de Prevención, contención y respuesta ante Covid-21*	Ixchiguán	9,966	Q 983,982.16

*Datos a nivel departamental

Ixchiguan, San Marcos

No.	Producto público	Comunidad	Beneficiarios	Monto (Q)
1	Monitoreos integrales a niños con Desnutrición Aguda	Todo el municipio	Niños con Desnutrición Aguda y Crónica	N/A
2	Conformación y desarrollo eficiente de la COMUSAN	Todo el municipio	Niños con Desnutrición Aguda y Crónica	N/A
3	Operativización del Sistema de Seguridad Alimentaria y Nutricional a través del funcionamiento de la Comisión Departamental de Seguridad Alimentaria y Nutricional -CODESAN-, en donde se fortalecen las acciones debido a la participación interinstitucional lograda.	Todo el departamento	30 municipios del departamento	N/A
4	Establecimiento del Día Orgánico para Promover una Alimentación Saludable con el objetivo de mejorar la nutrición de los niños y fortalecer el acceso a alimentos locales, producidos por los productores locales del departamento.	Todo el departamento	30 municipios del departamento	N/A



Ixchiguán, San Marcos

Inversiones de Consejos de Desarrollo Departamental

Ejercicio fiscal 2020

No.	SNIP	Producto público	Comunidad	Beneficiarios	Monto (Q)
1	224541	ESCUELA PREPRIMARIA	CABECERA MUNICIPAL	3,697	Q480,000.00
2	224536	ESCUELA PRIMARIA	CANTÓN SAN JUAN	460	Q272,000.00
3	226624	ESCUELA PRIMARIA	CANTÓN COTZIC	312	Q304,000.00
4	224543	INSTITUTO BASICO	ALDEA SAN ANTONIO	1,123	Q560,000.00
5	243685	AGUA POTABLE	CASERÍO VILLA NUEVA	452	Q421,439.20
6	244487	CAMINO RURAL	CANTÓN SAN JUAN	475	Q1,350,000.00
7	244499	CAMINO RURAL	CANTÓN BUENA VISTA	1,686	Q1,513,797.80
8	243761	AGUA POTABLE	CABECERA MUNICIPAL	985	Q800,000.00
			TOTAL	9,190	Q5,701,237.00

Ixchiguan, San Marcos

Ejercicio fiscal 2021

No.	SNIP	Producto público	Comunidad	Beneficiarios	Monto (Q)
1	261411	CAMINO RURAL	MICROREGIÓN LAS BARRANCAS	2,167	Q1,000,000.00
2	261241	CAMINO RURAL	ALDEA BEXONCAN	465	Q890,000.00
3	261417	ALCANTARILLADO SANITARIO	CASERIO TUIQUINAMBLE	664	Q3,271,237.00
4	261418	AGUA POTABLE	CANTON EL MIRADOR	315	Q540,000.00
			TOTAL	3,611	Q5,701,237.00

Ejercicio fiscal 2022

No.	SNIP	Producto público	Comunidad	Beneficiarios	Monto (Q)
1	261417	ALCANTARILLADO SANITARIO	TUIQUINAMBLE	664	Q1,498,763.00
2	278690	AGUA POTABLE	CANTÓN LOMA LINDA	345	Q1,900,000.00
3	280991	AGUA POTABLE	CASERÍO ONCE DE MAYO	814	Q1,364,599.00
4	295091	PUESTO DE SALUD	CASERÍO PAJATZ	845	Q675,562.00
5	280996	CAMINO RURAL	CANTÓN BELLA VISTA	563	Q700,000.00
			TOTAL	3,231	Q6,138,924.00

Ixchiguán, San Marcos

Ejercicio fiscal 2023

No.	SNIP	Producto público	Comunidad	Beneficiarios	Monto (Q)
1	297938	CAMINO RURAL	CASERIO VILLA NUEVA	668	Q700,000.00
2	297957	CAMINO RURAL	CANTÓN SAN JUAN	995	Q700,000.00
3	297910	AGUA POTABLE	CASERIO YUINIMA	1,350	Q2,300,000.00
4	299437	AGUA POTABLE	CASERÍO SAN RAFAEL BUENA VISTA	1,400	Q624,785.00
5	300160	AGUA POTABLE	CABECERA MUNICIPAL	3,800	Q300,000.00
6	295091	PUESTO DE SALUD	CASERÍO PAJATZ	75	Q474,438.00
7	297924	ESCUELA PRIMARIA	ALDEA SAN ANTONIO	35	Q1,950,000.00
			TOTAL	8,323	Q7,049,223.00

Ixchiguán, San Marcos

Ejercicio fiscal 2024

No.	SNIP	Producto público	Comunidad	Beneficiarios	Monto (Q)
1	297924	ESCUELA PRIMARIA	ALDEA SAN ANTONIO	75	Q475,000.00
2	314975	CAMINO RURAL	ALDEA TUICHAN	1,150	Q900,000.00
3	314977	ESCUELA PRIMARIA	ALDEA BUENA VISTA NUEVOS HORIZONTES	40	Q900,000.00
4	314978	ESCUELA PRIMARIA	CABECERA MUNICIPAL	65	Q3,000,000.00
5	314980	CAMINO RURAL	CANTÓN COTZIC	635	Q632,000.00
6	314981	INSTITUTO BASICO	CASERIO NUEVO PORVENIR	69	Q1,018,926.00
7	314983	CAMINO RURAL	CASERÍO LA TRINIDAD	650	Q242,509.00
8	318243	AGUA POTABLE	CANTON NUEVO PAVITZALAN	1,200	Q1,000,000.00
			TOTAL	3,884	Q8,168,435.00

Ixchiguan, San Marcos

No.	Producto público	Comunidad	Beneficiarios	Monto (Q)
1	PERSONAS BENEFICIADAS CON CAPACITACIÓN NO CERTIFICABLE	IXCHIGUÁN	235	N/A
2	EMPRESAS BENEFICIADAS CON ASISTENCIA TÉCNICA	IXCHIGUÁN	1	N/A

Año	No.	Producto público	Comunidad	Beneficiarios	Monto (Q)
2020 - 2022	1	PERSONAS BENEFICIADAS CON CAPACITACIÓN NO CERTIFICABLE	IXCHIGUÁN	235	N/A
			TOTAL GENERAL	235	N/A
2020 - 2022	1	EMPRESAS BENEFICIADAS CON ASISTENCIA TÉCNICA	IXCHIGUÁN	1	N/A
			TOTAL GENERAL	1	N/A

Ixchiguan, San Marcos

No.	Producto público	Comunidad	Beneficiarios	Monto (Q)
1	Servicios de laboratorio de agua	Ixchiguan	3 entidades	N/A

Año	No.	Producto público	Comunidad	Beneficiarios	Monto (Q)
2020	1	Capacitación en Gestión Municipal a autoridades. funcionarios y empleados municipales	Área Urbana	2,062 personas	Q 544,003.18
	2	Capacitación en gestión social a empleados municipales y sociedad civil urbana organizada	Área Urbana	1,813 personas	Q 715,024.39
	3	Capacitación en temas de administración. finanzas y en elaboración de instrumentos dirigida a autoridades. funcionarios y empleados municipales	Área Urbana	231 personas	Q 878,075.56
2021	1	Capacitación en Gestión Municipal a autoridades. funcionarios y empleados municipales	Área Urbana	3,884 personas	Q 592,142.96
	2	Capacitación en gestión social a empleados municipales y sociedad civil urbana organizada	Área Urbana	2,381 personas	Q 771,469.21
	3	Capacitación en temas de administración. finanzas y en elaboración de instrumentos dirigida a autoridades. funcionarios y empleados municipales	Área Urbana	1,034 personas	Q 776,018.27

***Nota: Cifras a nivel nacional**

Ixchiguán, San Marcos

Año	No.	Producto público	Comunidad	Beneficiarios	Monto (Q)
2022	1	Capacitación en Gestión Municipal a autoridades. funcionarios y empleados municipales	Área Urbana	4,389 personas	Q 588,997.74
	2	Capacitación en gestión social a empleados municipales y sociedad civil urbana organizada	Área Urbana	2,803 personas	Q 805,028.26
	3	Capacitación en temas de administración. finanzas y en elaboración de instrumentos dirigida a autoridades. funcionarios y empleados municipales	Área Urbana	231 personas	Q 785,660.88
2023	1	Capacitación en Gestión Municipal a autoridades. funcionarios y empleados municipales	Área Urbana	2,126 personas	Q 374,429.3
	2	Capacitación en gestión social a empleados municipales y sociedad civil urbana organizada	Área Urbana	1,818 personas	Q 512,970.23
	3	Capacitación en temas de administración. finanzas y en elaboración de instrumentos dirigida a autoridades. funcionarios y empleados municipales	Área Urbana	109 personas	Q 474,689.8

***Nota: Cifras a nivel nacional**

Ixchiguán, San Marcos

Año	No.	Producto público	Comunidad	Hect. Afec.	Beneficiarios	Monto (Q)
2021	1	Incendios Forestales y No Forestales Atendidos	Caserío JULISCHIN	3.8	N/I	Q 8,405,144.71
	1	Coordinadoras Municipales para la Reducción de Desastres	Ixchiguán	N/I	34	Q 1,383,978.57
2023	1	Incendios Forestales y No Forestales Atendidos	Cerro Cotzic	1	N/I	Q 5,607,818.70

** **NOTA:** El monto consignado representa lo ejecutado en forma global para el ejercicio fiscal indicado

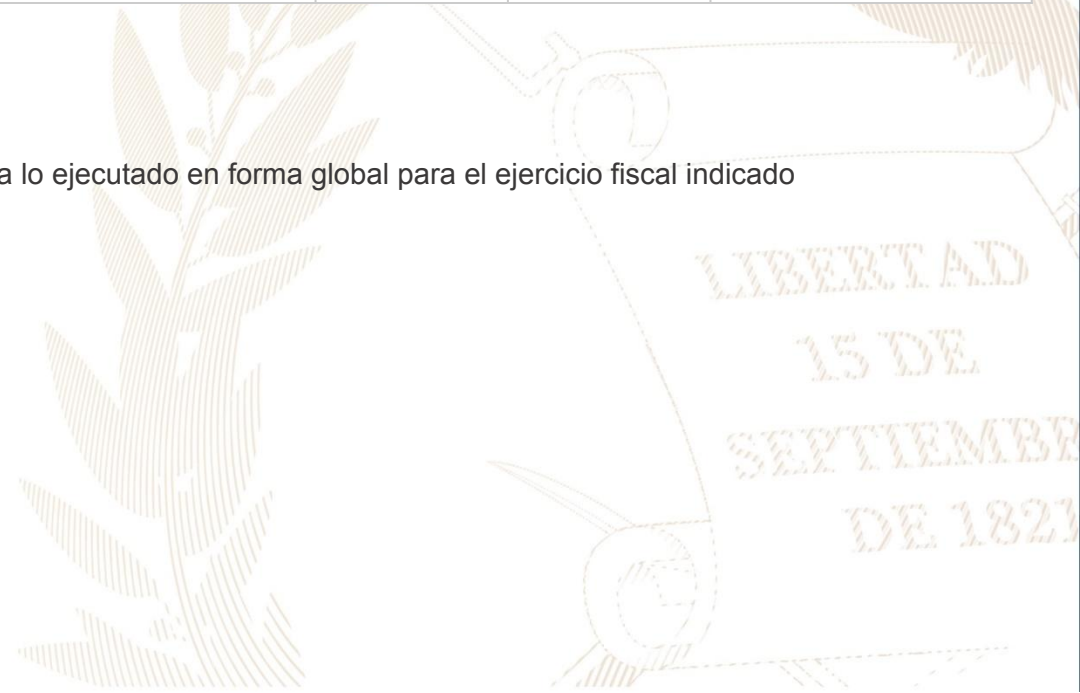

Alejandro Eduardo Giammattei Falla
Señor Presidente de la República

**Secretaría de Coordinación
Ejecutiva de la Presidencia**

Álvaro Leonel Díaz Velásquez
Secretario de Coordinación Ejecutiva

Danilo José Soto Castañeda
Subsecretario de Coordinación Ejecutiva

Victor Hugo Paiz Gómez
Subsecretario para la Descentralización

Leonel Eduardo Girón Véliz
Director del Sistema de Consejos de Desarrollo

Luis Eduardo Orozco Orellana
Director General para la Descentralización

Jonathan Arnulfo Del Cid López
Director de Informática

Jesús Felipe Polanco Tello
Director Técnico de Operaciones

Luis Alfonso Rodas Guzmán
Director de Planificación

Jennifer Cristina García Marroquín
Directora de Comunicación social

Luz Azucena Mendoza Cajbón
Directora Administrativa Financiera

María José Sánchez Mejía
Directora de Asesoría Jurídica

Alberto Emmanuel Soto de León
Director de Auditoría Interna

Isis Ana Graciela Serrano Lemus
Asesoría Técnica

Saúl Nehemías Obando Mejía
Dirección Técnica de Operaciones

David Roberto Barrera Valenzuela
Dirección Técnica de Operaciones

Autorizado

Alejandro Eduardo Giammattei Falla
Señor Presidente de la República

Álvaro Leonel Díaz Velásquez
Secretario de Coordinación Ejecutiva de la Presidencia

Elaborado

Despacho
Secretaría de Coordinación Ejecutiva de la Presidencia

Subsecretaría de Coordinación Ejecutiva
Secretaría de Coordinación Ejecutiva de la Presidencia

Revisado

Dirección del Sistema de Consejos de Desarrollo
Dirección Técnica de Operaciones
Dirección de Descentralización

Diseño y diagramación

Dirección de Comunicación Social

340 municipios
fuertes,
hacen un Estado fuerte!

ACCESO A INFORMACIÓN DIGITAL



<https://scep.gob.gt/carta-de-navegacion-municipal/>