



Carta de navegación Municipal

MUNICIPALIDAD DE EL PROGRESO, JUTIAPA



GOBIERNO de GUATEMALA
Dr. ALEJANDRO GIAMMATTEI

MINISTERIO DE SERVICIOS PÚBLICOS



GOBIERNO de GUATEMALA
Dr. ALEJANDRO GIAMMATTEI

MINISTERIO DE TRABAJO Y PREVISIÓN SOCIAL



GOBIERNO de GUATEMALA
Dr. ALEJANDRO GIAMMATTEI

MINISTERIO DE CULTURA Y DEPORTE



GOBIERNO de GUATEMALA
Dr. ALEJANDRO GIAMMATTEI

MINISTERIO DE AMBIENTE Y RECURSOS NATURALES



GOBIERNO de GUATEMALA
Dr. ALEJANDRO GIAMMATTEI

MINISTERIO DE SALUD PÚBLICA Y ASISTENCIA SOCIAL



GOBIERNO de GUATEMALA
Dr. ALEJANDRO GIAMMATTEI

MINISTERIO DE AGRICULTURA, GANADERÍA Y ALIMENTACIÓN



GOBIERNO de GUATEMALA
Dr. ALEJANDRO GIAMMATTEI

MINISTERIO DE COOPERACIÓN



GOBIERNO de GUATEMALA
Dr. ALEJANDRO GIAMMATTEI

MINISTERIO DE EDUCACIÓN



GOBIERNO de GUATEMALA
Dr. ALEJANDRO GIAMMATTEI

SECRETARÍA DE SEGURIDAD ALIMENTARIA Y NUTRICIONAL DE LA PRESIDENCIA DE LA REPÚBLICA



GOBIERNO de GUATEMALA
Dr. ALEJANDRO GIAMMATTEI

SECRETARÍA PRESIDENCIAL DE LA VELOCIDAD



GOBIERNO de GUATEMALA
Dr. ALEJANDRO GIAMMATTEI

COMISIÓN PRESIDENCIAL DE ASUNTOS MUNICIPALES



Instituto Guatemalteco de Turismo



LIBERTAD
15 DE
SEPTIEMBRE
DE 1821

Estimados Alcaldes y Alcaldesas:

Me dirijo a ustedes con un mensaje de profundo compromiso y gratitud en este importante momento de transición de gobierno. Como Presidente de la República de Guatemala, identificado plenamente con el municipalismo y la necesidad de fortalecer el poder local, es mi deber informarles sobre los alcances y resultados a nivel local y nacional, y cómo orientar de mejor manera los retos del desarrollo en las 340 municipalidades del país.

En este sentido, deseo resaltar el análisis exhaustivo realizado por la Secretaría de Coordinación Ejecutiva de la Presidencia, los Ministerios y demás instituciones que reportan los logros alcanzados a nivel sectorial y del Sistema de Consejos de Desarrollo, así como las brechas que se deben superar. Los datos recopilados en este análisis, proporcionan una base sólida para la toma inteligente y oportuna de decisiones en cada municipalidad, por lo que se ilustran las prioridades de su municipio, así como las transferencias financieras que el Organismo Ejecutivo traslada de manera efectiva y oportuna a todas las municipalidades del país, lo que ha permitido ir cerrando brechas y asegurar un futuro más próspero.

El Sistema de Consejos de Desarrollo ha sido una herramienta fundamental para fomentar la participación ciudadana y garantizar que las necesidades de nuestras comunidades sean atendidas de manera adecuada. Gracias al esfuerzo conjunto entre el Gobierno central y las

municipalidades, se han logrado avances notables en el desarrollo local y en la mejora de la calidad de vida de nuestros ciudadanos, fortaleciendo así el municipalismo.

Es importante reconocer que aún existen retos por alcanzar. Estos retos y brechas demandan como país, redoblar esfuerzos y a trabajar de la mano para superar las adversidades. Con la información proporcionada por el Gobierno central en este documento, estamos en una posición sólida para tomar decisiones informadas que nos permitan avanzar hacia una Guatemala con más desarrollo. Hacer gobierno implica recordar que el verdadero poder radica en la unidad, complementariedad y colaboración, por lo que trabajar en conjunto para beneficio de las comunidades, asegura construir una Guatemala más fuerte, más unida y más próspera.

**"Que Dios bendiga Guatemala".
Con gratitud y compromiso,**

**Dr. Alejandro Giammattei
Presidente de la República**

LIBERTAD
15 DE
SEPTIEMBRE
DE 1821

Eficiencia en aportes a Consejos de Desarrollo Departamental, Jutiapa 2020 - 2023

No.	Municipio	Porcentaje de ejecución 2020	Porcentaje de ejecución 2021	Porcentaje de ejecución 2022	Porcentaje de ejecución 2023	Porcentaje de ejecución 2020 - 2023
1	Pasaco	100%	100%	100%	93%	98%
2	Zapotitlán	100%	100%	100%	85%	96%
3	Agua Blanca	100%	100%	100%	80%	94%
4	El Adelanto	100%	100%	100%	73%	92%
5	Quesada	100%	100%	100%	75%	92%
6	Yupiltepeque	100%	100%	100%	63%	89%
7	Santa Catarina Mita	92%	98%	100%	66%	88%
8	Jutiapa	91%	100%	100%	67%	88%
9	Comapa	100%	100%	100%	52%	86%
10	Conguaco	100%	94%	89%	63%	84%
11	El Progreso	100%	100%	100%	48%	83%
12	Atescatempa	100%	99%	98%	36%	81%
13	Asunción Mita	100%	100%	100%	39%	81%
14	Jalpatagua	100%	100%	100%	25%	79%
15	Moyuta	100%	100%	100%	27%	77%
16	San José Acatempa	100%	100%	100%	20%	76%
17	Jerez	100%	98%	51%	15%	63%

*Información al mes de agosto 2023.

El Progreso, Jutiapa

Asignación IVA-PAZ CODEDE

Al mes de agosto de 2023

Ejercicio Fiscal	Monto Aprobado	Saldo de Arrastre (Ejercicio fiscal anterior)	Monto Real	Monto Desembolsado	Saldo de Arrastre (Ejercicio fiscal actual)	Porcentaje de Ejecución
2020	Q4,327,380.00	-Q2,055,505.50	Q2,271,874.50	Q4,327,380.00	Q0.00	100%
2021	Q4,327,380.00	Q0.00	Q4,327,380.00	Q4,327,380.00	Q0.00	100%
2022	Q5,269,930.00	Q0.00	Q5,269,930.00	Q5,269,930.00	Q0.00	100%
2023	Q6,468,431.00	Q0.00	Q6,468,431.00	Q3,102,994.20	Q3,365,436.80	48%
Total	Q20,393,121.00	-Q2,055,505.50	Q18,337,615.50	Q17,027,684.20	Q3,365,436.80	83%

1

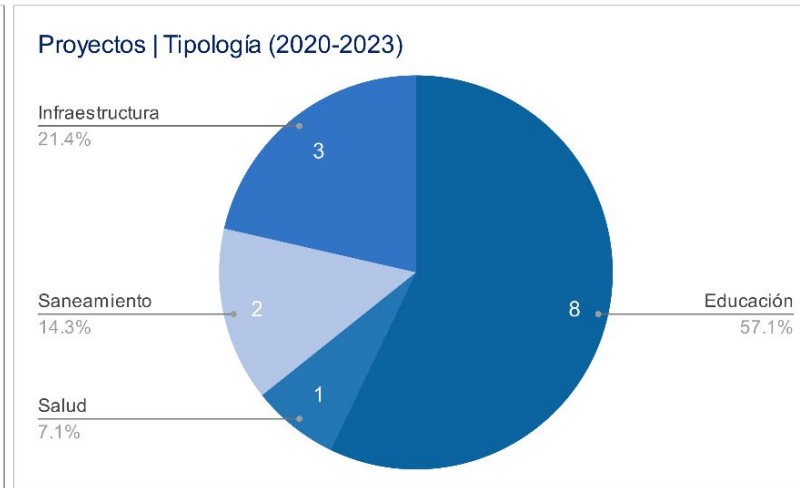
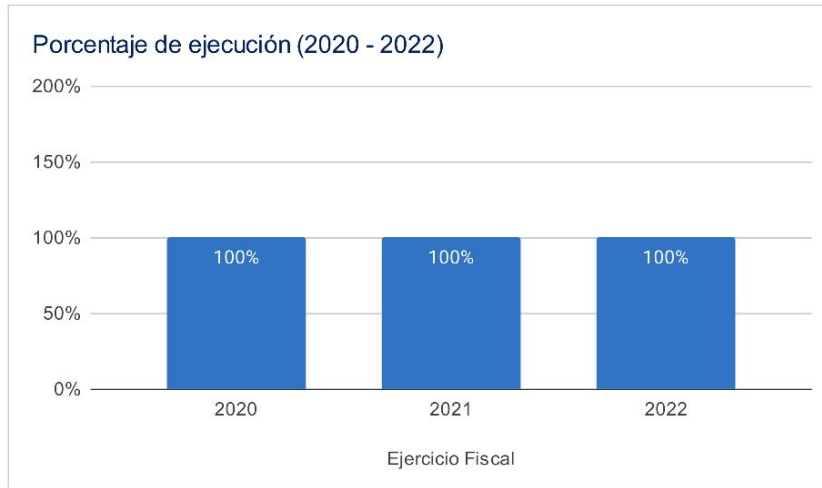

Asignaciones y Transferencias al Municipio

Ejercicio Fiscal	Asignación Constitucional	Asignación IVA-PAZ Municipalidades	Asignación Vehículos	Petróleo	Asignación IVA-PAZ CODEDE	Total
2020	Q 12,121,226.24	Q 15,066,604.80	Q 1,692,655.60	Q 462,714.85	Q4,327,380.00	Q 33,670,581.49
2021	Q 10,821,226.45	Q 13,450,713.58	Q 1,511,118.53	Q 414,247.08	Q4,327,380.00	Q 35,736,645.64
2022	Q 12,745,948.83	Q 15,057,321.23	Q 1,459,831.59	Q 482,604.46	Q5,269,930.00	Q 35,015,636.11
2023	Q 14,472,396.08	Q 17,077,726.29	Q 1,510,786.43	Q 501,893.95	Q6,468,431.00	Q 40,031,233.75
Total	Q 50,160,797.60	Q 60,652,365.90	Q 6,174,392.15	Q 1,861,460.34	Q20,393,121.00	Q 144,454,096.99

1

Total asignado al municipio: **Q 144,454,096.99**

Necesidades Municipales El Progreso, Jutiapa

Área prioritaria	Brecha %	Necesidades				
Educación						
PAIN (Programa de atención integral al niño y niña)	85%	En este nivel existe	2439	niños que necesitan atención educativa.		
Preprimaria	0%	No existe brecha educativa en este nivel.				
Primaria	56%	Se recomienda contemplar	43	aulas y docentes para cubrir a	1291	niños.
Básico	12%	Se recomienda contemplar	5	aulas y docentes para cubrir a	151	niños.
Diversificado	43%	Se recomienda contemplar	19	aulas y docentes para cubrir a	571	niños.

Salud y agua potable						
Porcentaje desnutrición aguda	0.2%	Se registró	207	casos de niños menores de 5 años con desnutrición aguda en el municipio.		
Porcentaje desnutrición crónica	2%	Se registró	44	casos de niños menores de 5 años con desnutrición crónica en el municipio.		
Establecimientos de salud	0%	Considerando que el centro de salud tiene capacidad para atender hasta a 20,000 personas y el puesto de salud a 5,000 personas. Se determina que no existe brecha de establecimientos de salud, la población tiene acceso a establecimientos de salud.				
Enfermedades causadas por alimentos y agua	0.6%	Se registró	131	casos de enfermedades transmitidas por alimentos o agua contaminada.		
Red domiciliar de agua potable	1%	Se necesita cubrir el acceso a red domiciliar de agua potable de	51	viviendas.		

Saneamiento						
Manejo de desechos	41%	2360 viviendas requieren de un sistema adecuado de manejo de desechos sólidos o tren de aseo.				
Acceso a servicio sanitario	10%	552 viviendas requieren de acceso a un servicio sanitario adecuado.				
Acceso a sistema de drenajes	36%	2048 viviendas requieren acceso a sistema de drenajes.				

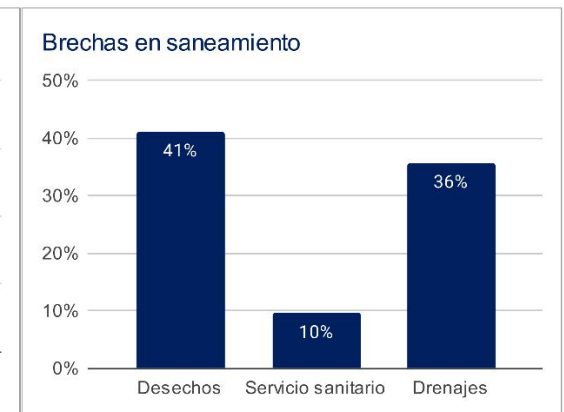
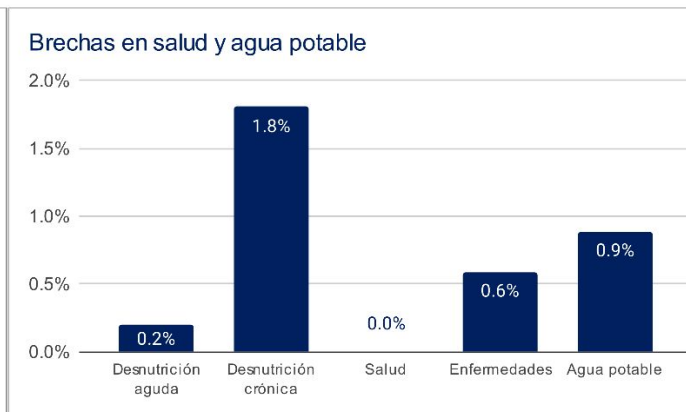
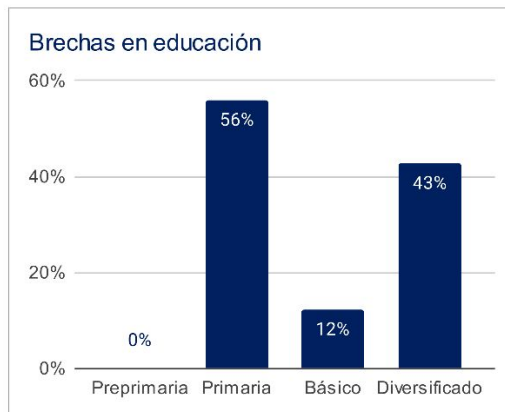

1 Asignaciones y Transferencias a Municipalidades. Dirección Financiera, MINFIN (2023)

3 Morbilidad por desnutrición crónica y aguda en menores de 5 años. SIGSA - MSPAS (2022).

Morbilidad por enfermedades relacionadas a enfermedades transmitidas por alimentos y/o agua (ETAS's). SIGSA - MSPAS (2022).
Establecimientos de salud a nivel nacional. MSPAS (2023).

2 Datos poblacionales del Censo 2018. INE (2018).
Cobertura educativa. MINEDUC (2023).

4 Datos poblacionales y de vivienda. Censo 2018. INE (2018).

Departamento: Jutiapa

(1) ▾

Municipio: El Progreso

(1) ▾

Año ▾	Aporte Consejos	Constitucional	IVA-Paz Municipalidades	Vehículos	Petróleo	Total
2024	7.493.337,00	14.472.396,08	17.077.726,29	1.510.786,43	501.893,95	41.056.139,75
2025	8.119.181,10	15.432.691,53	17.840.795,15	1.427.814,58	522.472,38	43.342.954,74
2026	8.966.477,60	16.268.042,46	18.605.720,71	1.391.407,54	539.072,89	45.770.721,20
2027	9.813.774,10	17.103.393,39	19.370.646,28	1.355.000,50	555.673,39	48.198.487,66
Total	34.392.769,80	63.276.523,46	72.894.888,43	5.685.009,05	2.119.112,61	178.368.303,35

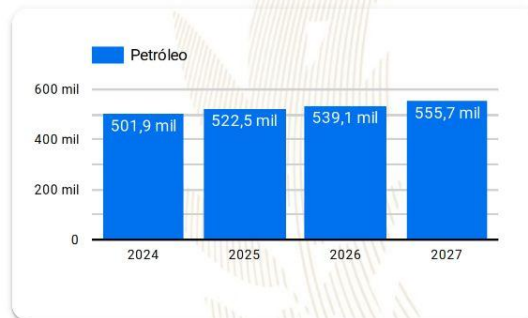
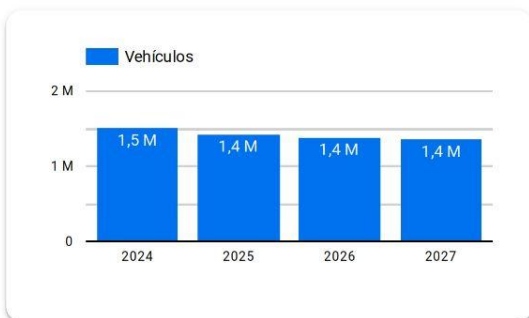
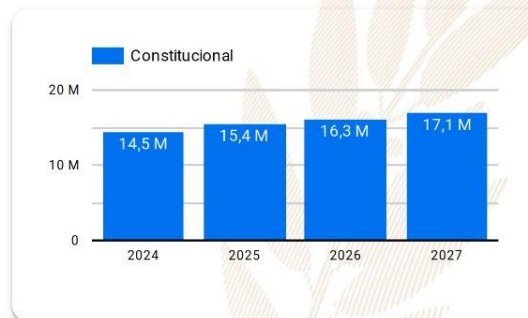
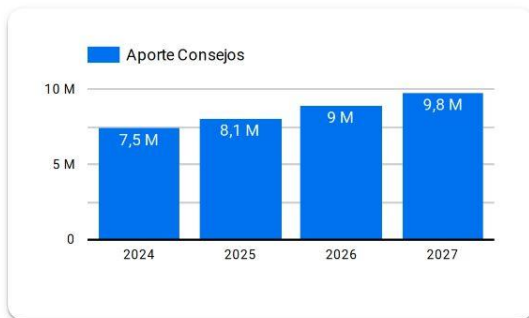

Año 2024: Presupuesto sujeto a aprobación por el Congreso de la República de Guatemala.

Años 2025-2027: Proyección elaborada en base a presupuestos aprobados para los años 2020 a 2024.

Resumen de **giras** **presidenciales**

Giras Presidenciales es un modelo de seguimiento programático presidencial y de administración pública introducido en Guatemala en 2021, con el propósito de establecer mayor cercanía entre el gobierno central y los poderes locales. Estas giras permitieron la coordinación interinstitucional entre la Secretaría Privada de la Presidencia, la Secretaría de Coordinación Ejecutiva de la Presidencia y el gabinete de gobierno, con el liderazgo del Presidente de la República. La aceptación por parte de los alcaldes fue notable, con altos porcentajes de asistencia a las giras.

El enfoque municipalista del modelo promovió el acercamiento entre los poderes locales y el gobierno central, mediante mesas de discusión que abordaron temas de importancia municipal y agilizaron los procesos para satisfacer demandas y necesidades locales. Se presentaron propuestas prácticas para encontrar soluciones a través del seguimiento programático.

MODALIDADES

Las giras presidenciales se adaptaron a distintas modalidades, presenciales en cabeceras departamentales y en el Palacio Nacional, incluyendo reuniones virtuales durante la pandemia de COVID-19, demostrando la capacidad de adaptación y la importancia de utilizar recursos tecnológicos para garantizar la continuidad de la gestión pública.

SEGUIMIENTO

La documentación y el seguimiento de acciones derivadas de los proyectos y programas de desarrollo fueron sistematizados, esto fue logrado a través de la Secretaría de Coordinación Ejecutiva de la Presidencia y la Secretaría Privada de la Presidencia, con equipos dedicados a mantener actualizada la Matriz de Seguimiento a Compromisos Presidenciales y Solicitudes Municipales en las Mesas de Trabajo.

RESULTADO

Las giras presidenciales contribuyeron a mejorar la administración pública, fortaleciendo la confianza y la participación ciudadana en la gestión gubernamental. Además, agilizaron los procesos y redujeron los tiempos de respuesta, impulsando el desarrollo del país.

Departamento: Jutiapa (1) ▾

Municipio: El Progreso (1) ▾

Los Compromisos Presidenciales y Solicitudes de Alcaldes, se adquirieron por el Señor Presidente, durante las Giras Presidenciales realizadas durante el periodo de Gobierno 2020-2023.

La Secretaría de Coordinación Ejecutiva de la Presidencia en coordinación con La Secretaría Privada de la Presidencia, realizaron el seguimiento programático de los Compromisos Presidenciales y Solicitudes de Alcaldes, en base a la actualización del avance indicado por los delegados de los diferentes Ministerios y Secretarías responsables.

Compromisos Presidenciales



Compromisos

2

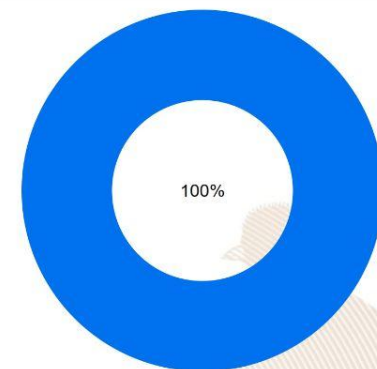

Ejecutados y en Ejecución Pendientes de Acción Municipal Programados 2023

Instituciones	Compromisos ▾	Solicitudes
1. MAGA	1	2
2. MSPAS	1	2
3. MINEDUC	0	1
4. MIDES	0	1
5. MICUDE	0	1
6. CONAP	0	1
7. CIV	0	1
Total	2	9

Solicitudes de Alcaldes

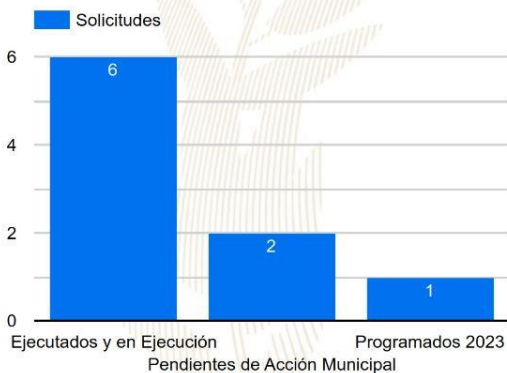

Solicitudes

9

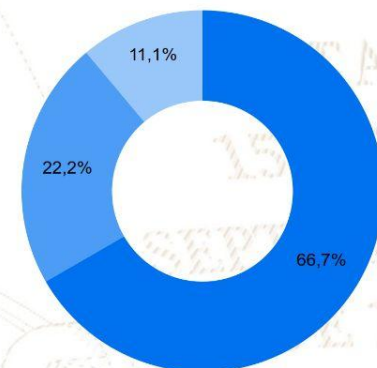

Ejecutados y en Ejecución Pendientes de Acción Municipal Programados 2023

SIPROCODE

La SCEP, con el objetivo de modernizar y hacer más eficientes, eficaces y transparentes los procesos de planificación y ejecución de los proyectos financiados con recursos de inversión destinados al Sistema de Consejos de Desarrollo, presentó ante el Consejo Nacional de Desarrollo Urbano y Rural -CONADUR- el Sistema Electrónico para la Administración de Procesos de Proyectos de Consejos de Desarrollo para su aprobación.

OBJETIVO

Acercar a los entes rectores y a las unidades ejecutoras, con el fin de agilizar los procesos de solicitud y emisión de avales, dictámenes técnicos u otros documentos, para la aprobación de los proyectos en las etapas de planificación y ejecución. Asimismo, sustituir las interacciones físicas por virtuales y a la vez establecer un historial de tiempo por gestión realizada entre las unidades ejecutoras y los entes rectores, también notificar en tiempo real sobre las nuevas solicitudes.

BENEFICIOS INSTITUCIONALES

- Coordinación interinstitucional permanente.
- Disminución de la burocracia.
- Reducción de la vulnerabilidad en los procedimientos.
- Agilización de procesos.
- Reducción de tiempo en emisión de avales, dictámenes técnicos y otros documentos a 20 días hábiles.
- Disminución de costos en trámites.
- Fortalece la transparencia en los procesos.
- Monitoreo y seguimiento a través de la plataforma;
- Trámites no presenciales.
- Vista pública de información general y acceso a la misma.
- Permitir el seguimiento a los procesos y gestiones de trámites en cada una de sus etapas por parte de las instituciones involucradas.



SIPROCODE

Avaes, Dictámenes Técnicos u Otros Documentos periodo 2021 - 2023

Avaes, Dictámenes Técnicos u Otros Documentos

Municipio	SIPROCODE			CONAP			CONRED			MAGA			MICIVI			MICUDE			MINEDUC			MEM			MINGOB			MSPAS			TA	TR	TS																								
	2021	2022	2023	2021	2022	2023	2021	2022	2023	2021	2022	2023	2021	2022	2023	2021	2022	2023	2021	2022	2023	2021	2022	2023	2021	2022	2023	2021	2022	2023																											
																																		A	R	A	R	A	R	A	R	A	R	A	R	A	R	A	R	A	R	A	R	A	R	A	R
AGUA BLANCA, JUTIAPA	SI	SI	SI	-	-	-	-	-	-	-	1	-	1	-	-	-	-	-	-	-	-	-	-	-	-	-	-	-	-	-	-	-	-	-	-	-	3	-	4	-	1	-	19	0	19												
QUESADA, JUTIAPA	SI	SI	SI	-	-	-	-	-	-	-	3	-	-	-	-	-	-	-	-	-	-	-	-	-	-	-	-	-	-	-	-	-	-	-	-	-	-	-	-	5	-	-	-	19	0	19											
EL PROGRESO, JUTIAPA	SI	SI	SI	-	-	-	-	-	-	2	-	1	-	2	-	-	-	-	-	-	-	-	-	-	-	-	-	-	-	-	-	-	-	-	-	-	-	-	-	-	2	-	-	-	2	-	15	0	15								
PASACO, JUTIAPA	SI	SI	SI	-	-	-	-	-	-	-	-	-	-	-	-	-	-	-	-	-	-	-	-	-	-	-	-	-	-	-	-	-	-	-	-	-	-	-	-	-	-	3	-	-	-	2	-	14	0	14							
JALPATAGUA, JUTIAPA	SI	SI	SI	-	-	-	-	-	-	-	-	-	-	-	-	-	-	-	-	-	-	-	-	-	-	-	-	-	-	-	-	-	-	-	-	-	-	-	-	-	-	-	-	-	-	12	0	12									
EL ADELANTO, JUTIAPA	SI	SI	SI	-	-	-	-	-	-	-	1	-	1	-	-	-	-	-	-	-	-	-	-	-	-	-	-	-	-	-	-	-	-	-	-	-	-	-	-	-	-	-	-	-	1	-	1	-	11	0	11						
JEREZ, JUTIAPA	SI	SI	SI	-	-	-	-	-	-	-	-	-	-	-	-	-	-	-	-	-	-	-	-	-	-	-	-	-	-	-	-	-	-	-	-	-	-	-	-	-	-	-	-	-	-	-	1	-	2	-	9	0	9				
SANTA CATARINA MITA, JUTIAPA	SI	SI	SI	-	-	-	-	-	-	-	2	1	2	-	-	-	-	-	-	-	-	-	-	-	-	-	-	-	-	-	-	-	-	-	-	-	-	-	-	-	-	-	-	-	-	-	7	-	2	-	32	1	33				
ATESCATEMPA, JUTIAPA	SI	SI	SI	-	-	-	-	-	-	-	1	1	-	-	-	-	-	-	-	-	-	-	-	-	-	-	-	-	-	-	-	-	-	-	-	-	-	-	-	-	-	-	-	-	-	4	-	2	-	21	1	22					
ZAPOTITLAN, JUTIAPA	SI	SI	SI	-	-	-	-	-	-	1	-	1	1	-	-	-	-	-	-	-	-	-	-	-	-	-	-	-	-	-	-	-	-	-	-	-	-	-	-	-	-	-	-	-	-	3	-	-	-	15	1	16					
ASUNCION MITA, JUTIAPA	SI	SI	SI	-	-	-	-	-	-	-	-	-	-	-	-	-	-	-	-	-	-	-	-	-	-	-	-	-	-	-	-	-	-	-	-	-	-	-	-	-	-	-	-	-	-	4	-	1	-	3	-	11	1	12			
COMAPA, JUTIAPA	NO	SI	SI	-	-	-	-	-	-	-	-	-	-	-	-	-	-	-	-	-	-	-	-	-	-	-	-	-	-	-	-	-	-	-	-	-	-	-	-	-	-	-	-	-	-	-	5	-	3	-	25	0	25				
JUTIAPA, JUTIAPA	NO	SI	SI	-	-	-	-	-	-	-	2	-	1	-	-	-	-	-	-	-	-	-	-	-	-	-	-	-	-	-	-	-	-	-	-	-	-	-	-	-	-	-	-	-	-	-	1	-	-	-	11	-	1	-	22	0	22
MOYUTA, JUTIAPA	SI	SI	NO	-	-	-	-	-	-	4	-	1	-	-	-	-	-	-	-	-	-	-	-	-	-	-	-	-	-	-	-	-	-	-	-	-	-	-	-	-	-	-	-	-	-	-	2	-	3	-	-	15	0	15			
CONGUACO, JUTIAPA	NO	SI	SI	-	-	-	-	-	-	-	-	-	-	-	-	-	-	-	-	-	-	-	-	-	-	-	-	-	-	-	-	-	-	-	-	-	-	-	-	-	-	-	-	-	-	-	-	5	-	-	-	11	0	11			
SAN JOSE ACATEMPA, JUTIAPA	NO	SI	SI	-	-	-	-	-	-	-	3	-	1	-	-	-	-	-	-	-	-	-	-	-	-	-	-	-	-	-	-	-	-	-	-	-	-	-	-	-	-	-	-	-	-	-	-	1	-	-	-	11	0	11			
YUPILTEPEQUE, JUTIAPA	NO	SI	SI	-	-	-	-	-	-	-	2	-	-	-	-	-	-	-	-	-	-	-	-	-	-	-	-	-	-	-	-	-	-	-	-	-	-	-	-	-	-	-	-	-	-	-	-	1	-	2	-	11	0	11			

*La información anterior es basada en solicitudes que finalizaron el ciclo, no se muestra en las estadísticas de procesos pendientes.

- SIPROCODE inicio en junio del 2021, por lo que algunas municipalidades solicitaron sus avales por la vía tradicional.
- A: Solicitudes Aprobadas.
- R: Solicitudes Rechazadas.
- TA: Total Solicitudes Aprobadas.
- TR: Total Solicitudes Rechazadas.
- TS: Total Solicitudes.

Para mayor información, escanea o haz click en el código QR:



JORNADAS MÓVILES DE SERVICIOS INTEGRADOS:

La SCEP coordina con diferentes instituciones para acercar los servicios públicos de forma temporal en alianza con municipalidades y gobernaciones departamentales, estimulando de esa manera el proceso de desconcentración de las instituciones del Estado.

SCEP realizó acciones de coordinación y logística para el desarrollo de 42 Jornadas Móviles de Servicios Integrados desde el año 2020 hasta julio de 2023, atendiendo a 141,284 personas.

Algunos servicios que se brindan durante las Jornadas Móviles de Servicios Integrados son:

- Acceso a consultas de medicina general, psicología, nutrición, pediatría, hisopados, jornada de vacunación contra el COVID-19 y charlas sobre salud.
- Trámites de carencia de antecedentes policiales, renovación de licencia de conducir, pasaportes, actualización de datos y empadronamiento.
- Quioscos informativos del Sistema Nacional del Empleo, promoción del turismo y talleres de temas ambientales, entre otros.
- Información sobre las iniciativas Bono Social, entrega de becas y Comedores Sociales.
- Capacitaciones en temas tributarios y actualización de documentos, entre otros.



DEPARTAMENTO DE
TRÁNSITO DE LA PNC



MINISTERIO DE
ECONOMÍA



MINISTERIO DE
SALUD PÚBLICA
Y ASISTENCIA
SOCIAL



CONSEJO
NACIONAL DE
ATENCIÓN AL MIGRANTE
DE GUATEMALA

CONAMIGUA

Portal de

Gobiernos Locales

Estimado Usuario, Bienvenido

PORTAL DE GOBIERNOS LOCALES

Es un sitio web que ofrece al usuario, de forma fácil, dinámica e integrada, el acceso a una serie de recursos y de servicios relacionados a la información presupuestaria y financiera registrada por los gobiernos locales y sus empresas municipales en el SIAF.

Este portal cuenta con reportes dinámicos establecidos que ofrecen datos en tiempo real relacionados a:

- Presupuesto por Resultados
- Enfoque Temático
- Grupo Objeto de Gasto
- Finalidad, Función y División

También permite al usuario elaborar sus propios reportes de ingresos, gastos y contables de acuerdo a sus necesidades.

Para el análisis de las finanzas municipales y la oportuna toma de decisiones, pone a disposición los siguientes tableros de indicadores:

ICFM Índice Consolidado Financiero Municipal:

Es una herramienta de análisis que permite a los funcionarios municipales realizar mediciones de los datos que registran en el -SICOIN GL-, con los cuales se puede interpretar la situación económico-financiera de la municipalidad durante uno o varios ejercicios fiscales.

Objetivos de Desarrollo Sostenible:

Se presenta el impacto de la Gestión Municipal desde la perspectiva de los Objetivos de Desarrollo Sostenible.

Actualmente ofrece a los usuarios municipales la oportunidad de realizar el pago de sus servicios públicos a través de internet.

Cobros en Línea:

Permite al vecino realizar sus pagos a través de tarjeta de crédito y/o débito, de cualquier servicio (agua, IUSI y arbitrios) que presta la Municipalidad, desde la comodidad de su casa o desde cualquier lugar en donde se encuentre; al ingresar en el ícono le permitirá:

- Pagar documento de cobro (Todos los Servicios)
- Pagar boleto de ornato
- Pagar multas de tránsito



También cuenta con una sección de noticias, biblioteca virtual y enlaces importantes.

Para acceder al Portal de Gobiernos Locales, escanea o haz click en el código QR:



ÍNDICE CONSOLIDADO FINANCIERO MUNICIPAL - ICFM -

12102202

JUTIAPA

MUNICIPALIDAD DE EL PROGRESO







Calificación General

Gestión Financiera

79

Moderada

		Puntuación máxima		Resultado municipio
	Solvencia General	30	Evalúa la generación y captación de recursos propios municipales que permitan la sostenibilidad financiera en el mediano y largo plazo. Asimismo refleja la dependencia en relación a las transferencias de la Administración Central.	19
	Autonomía Financiera Municipal	15		9
	Dependencia Financiera Municipal	6		3
	Ahorro Operacional	5		4
	Relación de Recursos y Gastos - Sin Endeudamiento	4		3
	Solvencia Financiera	30	Mide el nivel de endeudamiento, la capacidad de pago de la municipalidad, a través de la solvencia de sus finanzas y el volumen de endeudamiento.	28
	Liquidez Financiera	5		5
	Recursos por Endeudamiento	5		5
	Pasivo por Endeudamiento	10		10
	Pasivo con Acreedores	10		8
	Dinamismo Económico	15	Evalúa la relación entre la inversión, la captación de recursos propios y el nivel de deuda en relación a la población de cada municipio, según el número de habitantes reflejados en la proyección proporcionada por el	13
	Inversión por Habitante	5		3
	Recursos Propios por Habitante	5		5
	Pasivo por Habitante	5		5
	Evaluación Presupuestaria	25	Mide la eficiencia en cuanto a la ejecución de recursos percibidos y gastos pagados, durante un ejercicio fiscal en relación al presupuesto vigente.	19
	Ejecución Presupuestaria de Ingresos	6		5
	Ejecución Presupuestaria de Egresos	5		3
	Relación de Gastos e Ingresos Ejecuta	5		5
	Ejecución por Tipo de Gasto	6		5
	Transferencias Presupuestarias	3		1

Fuente: Reporte índice consolidado financiero municipal ICFM, 2023, Ministerio de Finanzas Públicas.



Para acceder al detalle anual sobre el ICFM escanea el siguiente código QR:

Ingresos

Código y Clase de Ingreso	Código y Recurso de Ingreso	Recurso Auxiliar	Presupuesto Vigente 2022	Presupuesto Vigente 2023
10000 INGRESOS TRIBUTARIOS	10141 SOBRE LA TENENCIA DE PATRIMONIO	IUSI 2/1000	Q 5,000	Q 1,200
		IUSI 6/1000	Q 410,000	Q 435,000
		IUSI 9/1000	Q 45,000	Q 52,000
		Multas IUSI 2/1000	Q 140	Q 120
		Multas IUSI 6/1000	Q 27,000	Q 27,000
		Multas IUSI 9/1000	Q 3,800	Q 3,900
	Total 10141 SOBRE LA TENENCIA DE PATRIMONIO		Q 490,940	Q 519,220
	10281 SOBRE ESTABLECIMIENTOS COMERCIAL	Agencias de Radios y Televisores	Q 4,680	Q 600
		Almacenes de Ropa y Tejido	Q 800	Q 500
		Bares y Restaurantes	Q 11,545	Q 10,000
		Cafeterías	Q 1,600	Q 2,000
		Cantinas	Q 1,800	Q 1,500
		Carnicerías	Q 2,040	Q 3,000
		Centros Comerciales	Q 1,200	Q 600
		Cevicherías	Q 225	Q 400
		Comedores	Q 4,600	Q 2,000
		Depositos de Aguas Gaseosas	Q 260	Q 500
		Farmacias	Q 12,990	Q 20,000
		Ferreterías	Q 26,000	Q 40,000
		Gasolineras	Q 10,000	Q 10,500
		Joyerías y Relojerías	Q 1,200	Q 800
		Librerías	Q 600	Q 600
		Otros Establecimientos Comerciales	Q 45,000	Q 40,000
		Refresquerías	Q 1,200	Q 600
		Tiendas	Q 16,866	Q 10,000
		Venta de Helados	Q 990	Q 1,000
		Ventas de Calzado	Q 200	Q 200
		Ventas de Pintura	Q 1,140	Q 1,000
		Ventas de Repuestos para Vehículos	Q 5,240	Q 5,000
	Total 10281 SOBRE ESTABLECIMIENTOS COMERCIALES		Q 150,176	Q 150,800
	10282 SOBRE ESTABLECIMIENTOS DE SERVICIOS	Barberías	Q 1,200	Q 500
		Hospedajes	Q 1,200	Q 500
		Hoteles	Q 8,420	Q 10,000
		Laboratorios Clínicos	Q 560	Q 1,000
		Otros Establecimientos de Servicios	Q 11,000	Q 6,000
		Parques Privados	Q 1,200	Q 600
		Salones de Belleza	Q 1,300	Q 1,500
		Taller de motos	Q -	Q -
		Talleres de Mecánica	Q 695	Q 1,000
	Total 10282 SOBRE ESTABLECIMIENTOS DE SERVICIOS		Q 25,575	Q 21,100

	10283 SOBRE ESTABLECIMIENTOS INDUSTRIAL	Fabrica de Escobas	Q	120	Q	120
		Molinos de Nixtamal	Q	120	Q	120
		Otras Fabricas y Establecimientos Industriales	Q	1,020	Q	1,500
		Panaderias y Reposterias	Q	4,950	Q	5,000
		Talleres de Estructuras Metalicas	Q	120	Q	500
		Zapaterias	Q	240	Q	300
	Total 10283 SOBRE ESTABLECIMIENTOS INDUSTRIALES		Q	6,570	Q	7,540
	10284 SOBRE DIVERSIONES Y ESPECTACULOS	Billares	Q	400	Q	360
		Cablevision	Q	24,000	Q	30,000
		Rocokolas	Q	8,500	Q	7,000
	Total 10284 SOBRE DIVERSIONES Y ESPECTACULOS		Q	32,900	Q	37,360
	10287 SOBRE PRODUCTOS PRIMARIOS PECUARI	Extraccion de Ganado Mayor	Q	150	Q	120
		Extraccion de Ganado Menor	Q	145	Q	240
	Total 10287 SOBRE PRODUCTOS PRIMARIOS PECUARIOS		Q	295	Q	360
	10289 OTROS ARBITRIOS MUNICIPALES	Multa del Boleto de Ornato	Q	50,000	Q	22,000
		Valor Boleto de Ornato	Q	360,000	Q	335,000
	Total 10289 OTROS ARBITRIOS MUNICIPALES		Q	410,000	Q	357,000
Total 10000 INGRESOS TRIBUTARIOS			Q	1,116,456	Q	1,093,380
11000 INGRESOS NO TRIBUTARIOS	11290 TASAS Y LICENCIAS VARIAS	Licencias de Construcción	Q	694,519	Q	700,000
		Otras tasas y licencias varias	Q	2,818	Q	3,000
		Tasa municipal por alumbrado público	Q	5,801,430	Q	5,000,000
	Total 11290 TASAS Y LICENCIAS VARIAS		Q	6,498,767	Q	5,703,000
	11310 CONTRIBUCIONES POR MEJORAS	Drenajes	Q	12,000	Q	10,000
	Total 11310 CONTRIBUCIONES POR MEJORAS		Q	12,000	Q	10,000
	11410 DE EDIFICIOS Y VIVIENDAS	Arrendamiento de Edificios	Q	200,000	Q	210,000
		Arrendamiento de locales	Q	750,000	Q	700,000
	Total 11410 DE EDIFICIOS Y VIVIENDAS		Q	950,000	Q	910,000
	11610 ORIGINADAS POR INGRESOS NO TRIBUT	Multas Administrativas	Q	1,000	Q	500
	Total 11610 ORIGINADAS POR INGRESOS NO TRIBUTARIOS		Q	1,000	Q	500
	11990 OTROS INGRESOS NO TRIBUTARIOS	Otros ingresos	Q	1,453,649	Q	387,000
	Total 11990 OTROS INGRESOS NO TRIBUTARIOS		Q	1,453,649	Q	387,000
Total 11000 INGRESOS NO TRIBUTARIOS			Q	8,915,415	Q	7,010,500
13000 VTA. DE BIENES Y SERV. DE LA ADM. PÚBLICA	13260 SERVICIOS ADMINISTRATIVOS MUNICIPALES	Certificaciones Varias	Q	15,000	Q	12,000
		Concesion de Servicios de Agua (Pajas de Agua)	Q	550,000	Q	500,000
		Deslinde de Terrenos	Q	261,500	Q	200,000
		Estacionamiento de Taxis	Q	200,000	Q	215,000
		Estacionamiento en Mercados Terminales	Q	200,000	Q	225,000
		Fierros Para Marcar Ganado	Q	2,000	Q	1,500
		Licencias	Q	850,000	Q	600,000
		Otros Estacionamientos de Vehiculos en Vtas P?blicas	Q	60,000	Q	50,000
		Otros Ingresos Por Servicios Administrativos Municipales	Q	15,000	Q	16,000
		Reconexion de Agua Potable	Q	1,500	Q	2,000
		Rotulos	Q	4,650	Q	5,000
	Total 13260 SERVICIOS ADMINISTRATIVOS MUNICIPALES		Q	2,159,650	Q	1,826,500
Total 13000 VTA. DE BIENES Y SERV. DE LA ADM. PÚBLICA			Q	2,159,650	Q	1,826,500

14000 INGRESOS DE OPERACION	14240 SERVICIOS PÚBLICOS MUNICIPALES	Baños y Sanitarios Municipales	Q	155,000	Q	180,000
		Canon de Agua	Q	3,200,000	Q	3,200,000
		Cementerio	Q	320	Q	4,620
		Exceso de Agua	Q	1,500,000	Q	1,400,000
		Extraccion de Ripio y Basura	Q	400,000	Q	430,000
		NA			Q	-
		Otros Ingresos Por Servicios Publicos Municipales	Q	4,600	Q	5,000
		Piscina Municipal	Q	225,000	Q	200,000
		Piso de Plaza	Q	400,000	Q	400,000
		Rastros	Q	22,000	Q	20,000
	Total 14240 SERVICIOS PÚBLICOS MUNICIPALES		Q	5,906,920	Q	5,839,620
Total 14000 INGRESOS DE OPERACION			Q	5,906,920	Q	5,839,620
15000 RENTAS DE LA PROPIEDAD	15131 POR DEPÓSITOS INTERNOS	Intereses generados por Cuentas Monetarias	Q	235,000	Q	130,000
	Total 15131 POR DEPÓSITOS INTERNOS		Q	235,000	Q	130,000
Total 15000 RENTAS DE LA PROPIEDAD			Q	235,000	Q	130,000
16000 TRANSFERENCIAS CORRIENTES	16210 DE LA ADMINISTRACIÓN CENTRAL	Impuesto al Valor Agregado (IVA-PAZ) para Funcionamiento	Q	4,495,481	Q	5,000,000
		IMPUESTO CIRCULACION DE VEHICULOS PARA FUNCIONAMIENTO	Q	48,041	Q	40,000
		Situado Constitucional para Funcionamiento	Q	1,600,000	Q	1,700,000
	Total 16210 DE LA ADMINISTRACIÓN CENTRAL		Q	6,143,523	Q	6,740,000
	16420 DE ORGANISMOS E INSTITUCIONES INTERNACIONALES	De organismos e instituciones internacionales	Q	10	Q	10
	Total 16420 DE ORGANISMOS E INSTITUCIONES INTERNACIONALES		Q	10	Q	10
Total 16000 TRANSFERENCIAS CORRIENTES			Q	6,143,532	Q	6,740,010
17000 TRANSFERENCIAS DE CAPITAL	17110 DE PERSONAS Y UNIDADES FAMILIARES	De Personas P/Proyectos y Obras de Inversion	Q	55,000	Q	60,000
	Total 17110 DE PERSONAS Y UNIDADES FAMILIARES		Q	55,000	Q	60,000
	17210 DE LA ADMINISTRACIÓN CENTRAL	Impuesto al Valor Agregado(IVA-PAZ) Inversión	Q	14,686,444	Q	15,500,000
		Impuesto de Circulacion de Vehiculos para Inversion	Q	1,918,611	Q	1,700,000
		Impuesto Petroleo y sus Derivados para Inversion	Q	752,154	Q	600,000
		Situado Constitucional Para Inversión	Q	14,100,000	Q	14,500,000
	Total 17210 DE LA ADMINISTRACIÓN CENTRAL		Q	31,457,209	Q	32,300,000
	17220 DE ENTIDADES DESCENTRALIZADAS Y AUTÓNOMAS NO FINANCIERAS	AL CODE DE IVA PAZ	Q	5,821,244	Q	7,851,507
	Total 17220 DE ENTIDADES DESCENTRALIZADAS Y AUTÓNOMAS NO FINANCIERAS		Q	5,821,244	Q	7,851,507
Total 17000 TRANSFERENCIAS DE CAPITAL			Q	37,333,453	Q	40,211,507
23000 DISMINUCIÓN DE OTROS ACTIVOS FINANCIEROS	23110 DISMINUCIÓN DE CAJA Y BANCOS	SC-Distribucion de Petroleo y sus Derivados	Q	450	Q	0
		SC-impuesto Circulacion de Vehiculos	Q	144,100	Q	63,929
		SC-Ingresos Ordinarios de Aporte Constitucional	Q	281,908	Q	405,053
		SC-Ingresos Propios Municipales	Q	1,777,310	Q	503,768
		SC-Ingresos Tributarios IVA-PAZ	Q	113,453	Q	341,291
		SC-IUSI Funcionamiento (Por Admon. Mpal)	Q	77,777	Q	37,311
		SC-IUSI Inversion (Por Admon. Mpal)	Q	272,160	Q	7,142
	Total 23110 DISMINUCIÓN DE CAJA Y BANCOS		Q	2,667,158	Q	1,358,494
	23440 DISMINUCIÓN DE ANTICIPOS A CONTRATISTAS Y PROVEEDORES A LARGO PLAZO	Anticipo Ingresos Propios Municipales	Q	1,154,438	Q	468,284
		Anticipo Ingresos Tributarios IVA PAZ			Q	138,055
		Anticipos Distribución de Petróleo y sus Derivados	Q	46,390	Q	45,000
		Anticipos Impuesto Circulación de Vehículos	Q	113,279	Q	133,790
		Anticipos Impuesto Unico s/Inmuebles Inversión (Admón)			Q	40,000
		Anticipos Ingresos Ordinarios de Aporte Constitucional	Q	479,501	Q	611,192
		Aporte de la comunidad			Q	450
		Consejo de Desarrollo IVA PAZ	Q	135,509	Q	279,648
	Total 23440 DISMINUCIÓN DE ANTICIPOS A CONTRATISTAS Y PROVEEDORES A LARGO PLAZO		Q	1,929,118	Q	1,716,419
Total 23000 DISMINUCIÓN DE OTROS ACTIVOS FINANCIEROS			Q	4,596,276	Q	3,074,912

Egresos

Municipalidad2	Tipo de Gasto	Presupuesto Vigente 2022	Presupuesto Vigente 2023
<input checked="" type="checkbox"/> JUTIAPA - MUNICIPALIDAD DE EL PROGRESO		Q 66,406,702	Q 65,926,429
	GASTOS DE FUNCIONAMIENTO	Q 21,401,101	Q 22,760,276
	INVERSIÓN	Q 45,005,601	Q 43,166,153
Total general		Q 66,406,702	Q 65,926,429



Ventanilla Única Municipal de Empleo - VUME -

Es un espacio de alianza estratégica con las municipalidades que tiene como objetivo brindar servicios que incrementen el perfil de empleabilidad de la población a nivel local, de tal manera que incrementen sus posibilidades de inserción laboral.

A través de las ventanillas, también se brinda a la población oportunidades de formación y capacitación técnica y otros servicios de los que el MINTRAB dispone, para que la población pueda acceder a estos de una forma más ágil desde su municipio.

Beneficios de la VUME



Para mayor
información,
escanea o haz
click en el
código QR:



Proceso para la implementación de la VUME en el municipio

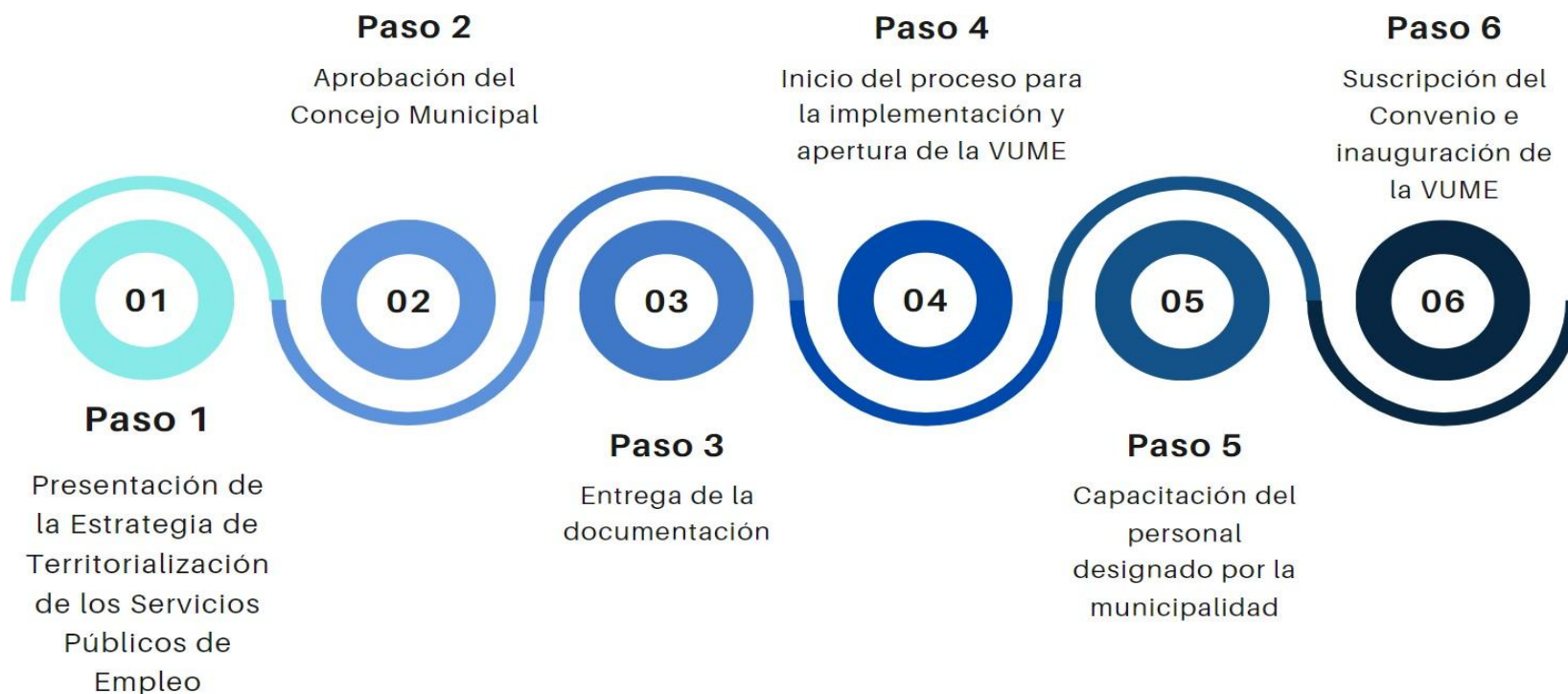

Estrategia Nacional de Municipios y Comunidades Saludables

Línea de tiempo



Fuente: Líneas Orientadoras para Municipios, Ciudades y Comunidades Saludables (MCCS) en la Región de las Américas (OPS/OMS, 2019).





Estrategia Nacional de Municipios y Comunidades Saludables

CONTENIDO

1. Municipio Saludable.
2. Intersectorialidad en Salud.
3. Mi municipio es sano. Entornos y estilos de vida Saludable.
4. Cero muertes maternas y Cero desnutrición en mi municipio.
5. Mi Municipio es verde.
6. Participación Social en Salud. Comunidades Saludables.
7. Gestión de Riesgo en Salud.

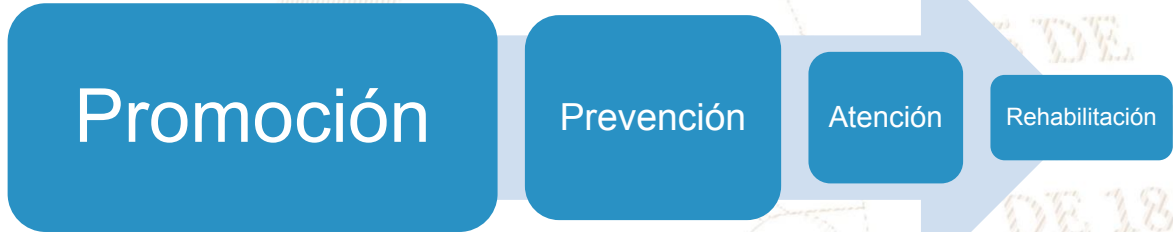

LIBERTAD

DE

DE 1821

Situación Actual: Tratamiento de Aguas Residuales

OBLIGATORIEDAD MUNICIPAL



- Elaboración del Estudio Técnico de Aguas Residuales (ETAR) con el inventario de descargas del municipio, a más tardar el **30 de mayo de 2024**.
- Las municipalidades deberán cumplir con tener en operación, sistemas de tratamiento de las **2 descargas principales** a más tardar el **02 de mayo del 2025**.
- En el **02 de mayo 2027** deberán cumplir con tratar el 60% de sus descargas con los parámetros indicados en dicha etapa.
- En el **02 de mayo 2031** deberán cumplir con tratar el 100% de sus descargas con los parámetros indicados en dicha etapa.

Para la elaboración y actualización de los estudios técnicos se deberá de cumplir con el **Manual General del Reglamento de las Descargas y Reuso de Aguas Residuales y de la Disposición de Lodos. Acuerdo Ministerial Número 105-2008.**

Para el seguimiento y evaluación de aguas residuales y de aguas para reuso, los entes generadores deberán tomar a su costa, como mínimo, **dos muestras al año** y efectuar los análisis que correspondan de conformidad con los parámetros contenidos en el estudio técnico." **Artículo 49**

Departamento	Jutiapa	Estudio Técnico de Aguas Residuales	No tiene	Descargas que el Inventario Reporta	1
Municipio	El Progreso	Plantas de Tratamiento en Operación	1	Plantas de Tratamiento sin Operación	5

REGLAMENTO 164-2021

El Acuerdo Gubernativo 164-2021, **Reglamento para la Gestión Integral de Residuos y Desechos Sólidos Comunes** es un esfuerzo en conjunto del Organismo Ejecutivo, las Municipalidades y todos los habitantes de Guatemala para solucionar progresivamente una problemática que es conocida comúnmente como "Basura" a Nivel Nacional.



**ENTRÓ EN VIGENCIA
EL 11 DE AGOSTO DE 2021**

Escanea el Código QR o visita el sitio web www.marn.gob.gt/Reglamento-164-2021 para conocer a detalle los plazos y obligaciones que establece este Reglamento.

¿Quiénes son los entes que deben cumplir este Reglamento?

Estas son algunas de las consideraciones que debes tener en cuenta, si tú, como persona individual o jurídica, pública o privada, nacional o extranjera, desarrollas alguna de las siguientes actividades en cualquier parte del territorio del país:

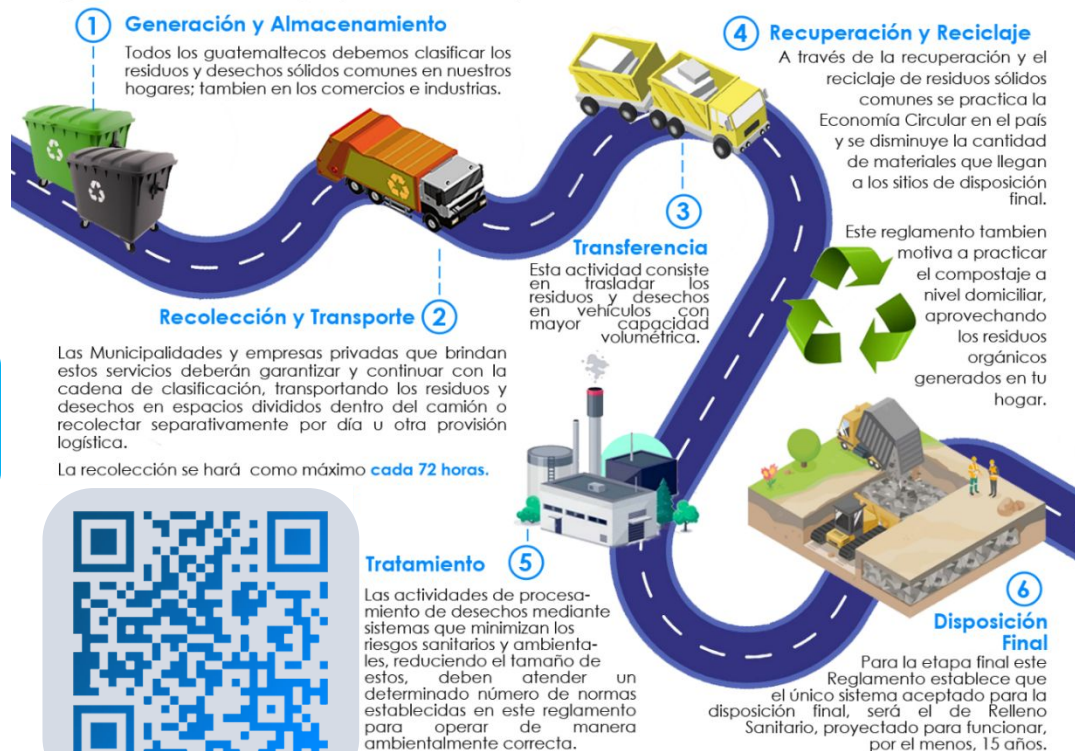

CLASIFICACIÓN DE LOS RESIDUOS Y DESECHOS SÓLIDOS COMUNES

El MARN invita a Clasificar los Residuos y Desechos Sólidos Comunes que generes en tu hogar, comercio, industria y cualquier espacio público del Municipio; según lo establecido en el Acuerdo Gubernativo 164-2021 para proteger el medio ambiente de tu entorno.



Escanea el Código QR para conocer más sobre la Clasificación

Escanea el Código QR para Descargar la Guía de Identificación Gráfica y conocer más sobre la Clasificación.

ORGÁNICO

¿Qué debo colocar en esta Clasificación?

Son productos de origen animal y vegetal, principalmente de los restos de alimentos, agricultura y jardinería. *Algunos ejemplos:*



INORGÁNICO

¿Qué debo colocar en esta Clasificación?

Son productos que no están compuestos de materia vegetal o animal y son de difícil descomposición por microorganismos. *Algunos ejemplos:*



Todos los demás residuos que se contaminen con aceites, líquidos y otros materiales que les haga perder el potencial de ser reciclados.

RECICLABLE

¿Qué debo colocar en esta Clasificación?

Algunos ejemplos:



Información Agroclimática



Para acceder al detalle de la información,
escanea el código QR.



Generalidades

Documento elaborado por el equipo de trabajo conformado por los departamentos de: El Centro de Información Estratégica Agropecuaria, Laboratorio de Información Geográfica, Cobertura Vegetal y Uso de la Tierra, y Departamento de Suelos, de la Dirección de Información Geográfica, Estratégica y Gestión de Riesgos -DIGEGR- del Ministerio de Agricultura, Ganadería y Alimentación -MAGA-.

Características del municipio:

- Geográficas
- Biofísicas
- Productivas

Temáticas:

- Mapa de características geográficas y biofísicas
- Capacidad de uso de la tierra
- Serie de suelos (Simmons 1,959)
- Descripción de las principales características
- Condiciones climáticas
- Cobertura vegetal
- Uso de la tierra año 2,020
- Fechas promedio de etapa fenológica ciclo de primera (cultivo de maíz/ frijol).

Se exponen las **potencialidades** y **limitaciones** del municipio en forma general.

INFORMACIÓN AGROCLIMÁTICA

Municipio de El Progreso, Jutiapa

Características geográficas y biofísicas

El municipio se localiza al Norte del departamento; con las colindantes siguientes:

Al Norte: con el municipio de Monjas del departamento de Jalapa.

Al Sur: con el municipio de Jutiapa del departamento de Jutiapa.

Al Este: con el municipio de Santa Catarina Mita departamento de Jutiapa.

Al Oeste: con el municipio de Jutiapa del departamento de Jutiapa.

Su extensión es de 99.16 km², equivalentes al 3.0% del departamento.

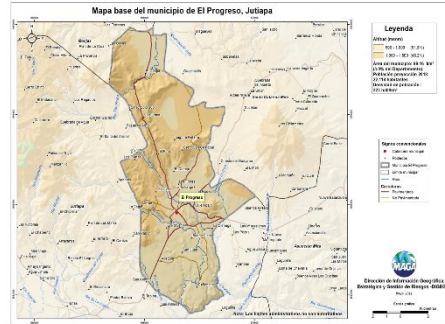

Capacidad de Uso de la Tierra

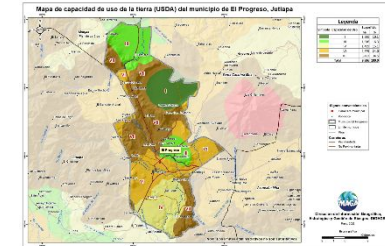

De acuerdo al mapa, para el municipio se presentan las siguientes categorías de uso : agrícola (I, III y IV) con un 41 . 5 % , agroforestal (VI) con un 24 . 0 % Y Forestal (VII) con un 34 . 5 %.

Serie de suelos

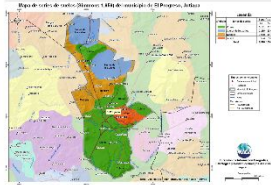

Respecto a las principales características de los suelos, estos provienen principalmente de flujo lodoso o lahar máfico; esto implica suelos medianamente profundos, con buen drenaje, bajo a alto peligro a la erosión y alta pedregosidad.

Condiciones Climáticas

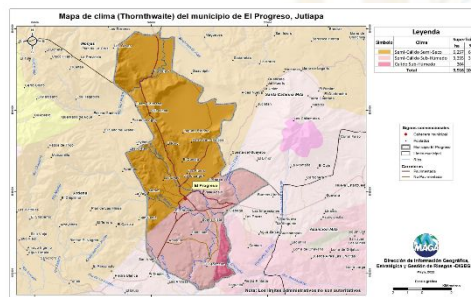

Con respecto a las condiciones climáticas predomina el clima Semi-Cálido (20.8°C a 24.3) con el 96.9% de la superficie del municipio, seguido del Cálido (24.4°-27.8° C) con un 3.1%.

Con respecto a la humedad, domina el régimen Semi -Seco con un 63. 1 %

Dada la distribución de la precipitación pluvial, en época seca (octubre a abril) se requiere de riego .

Dentro de las principales amenazas naturales está la ocurrencia de sequías, en la categoría Media (julio y agosto), (MAGA, 2012).

Cobertura Vegetal y Uso de la Tierra

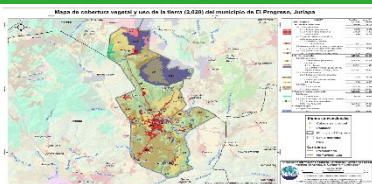

El 6.11% corresponde al territorios artificializados. En el 62.50% del territorio se encuentra el uso agrícola con los cultivos de: maíz, frijol, tomate, hortalizas, café, mango y pastos. La presencia de Bosques (mixto) es de un 0.95%. Predominando en un 30.40% la categoría de Vegetación arbustiva.

Fecha promedio de etapa fenológica (cultivo de maíz / frijol)

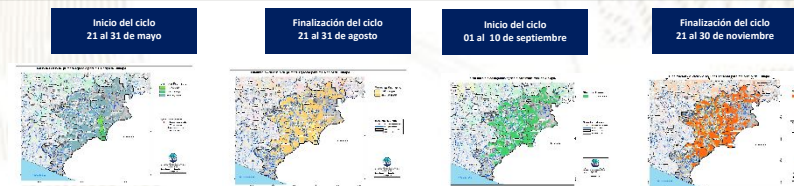

¿Qué son?

Son centros en donde se imparten cursos de capacitación técnica laboral y formación emprendedora; en espacios físicos proporcionados por la comunidad, municipalidades, organizaciones no gubernamentales, iglesias y otros.

¿Cuál es su objetivo?

Contribuir al desarrollo de oferta formativa vinculada a familias ocupacionales y cualificaciones con significación en el empleo, que proporcione la formación adecuada a personas jóvenes y adultas para su inserción en el mercado productivo y que responda a la demanda laboral.

Alianzas

Se realizan alianzas con municipalidades y otras organizaciones quienes proveen espacio físico y equipo para implementar los cursos.

También el Ministerio de Educación a través de la Dirección General de Educación Extraescolar, facilita equipo en diversas áreas e instructores para atender a los estudiantes.





Oportunidades

- Capacitarse en áreas técnicas con demanda productiva.
- Desarrollo de competencias para la vida, el trabajo y la formación emprendedora como ejes transversales para fortalecer la empleabilidad.
- Desarrollo de habilidades blandas en los jóvenes y adultos que participan en los cursos de formación.
- Disminución de la brecha entre educación y empleo a través de los cursos de formación.





¿Qué son?

Son centros de formación y capacitación extraescolar, asociadas al área agropecuaria en donde el campo o parcela de tierra es el espacio de aprendizaje, en el cual los participantes aprenden, fortalecen y tecnifican sus conocimientos y capacidades con la orientación de especialistas técnicos para el aprovechamiento de los recursos en el marco del Programa de Alimentación Escolar, PAE.

¿Cuál es su objetivo?

Promover buenas prácticas agropecuarias a través de la formación y capacitación, desarrollando competencias asociadas al área agrícola y pecuaria para tecnificar capacidades técnicas de los participantes para constituirse en proveedores del Programa de Alimentación Escolar, para obtener el certificado de Productor Agropecuario con Especialidad en Alimentación Escolar.

Alianzas

Se realizan alianzas con municipalidades y otras organizaciones gubernamentales y no gubernamentales quienes: autorizan y gestionan el uso de un espacio físico de terreno, proporcionan insumos, servicios básicos y personal para mantenimiento.

- Certificación de la formación modular a través del Programa Centros Municipales de Capacitación y Formación Humana, CEMUCAF.
- Certificación de la Competencia Técnico Laboral para acreditar “Productores Agropecuarios con Especialidad en Alimentación Escolar.
- Dotación de Módulos Formativos físicos o digitales para el desarrollo de procesos formativos.
- Transferencia Metodológica a técnicos de las ETCAE.





Oportunidades

- Formación, capacitación y tecnificación.
- Productores locales acreditados y certificados en competencias agropecuarias.
- Desarrollo comunitario y reactivación de la economía local.
- Reducción de barreras de género.
- Empoderamiento de la mujer.
- Prevención de la migración irregular.
- Desarrollar habilidades de lectoescritura y matemática funcional, así como completar sus ciclos educativos a través de modalidades flexibles.
- Vínculo entre las OPF y Productores Locales para la provisión y suministro de alimentos como lo establece la Ley de Alimentación Escolar.





¿Qué son?

Son espacios comunitarios educativos que, mediante el uso de herramientas tecnológicas y metodologías innovadoras, facilitan a la población educativa el desarrollo y fortalecimiento de procesos formativos pertinentes a su contexto y necesidades. Está dirigido para estudiantes del Sistema Educativo Nacional.



Alianzas

- ✓ Se gestiona la firma de convenio con las Municipalidades por 5 años para que apoyen con el espacio físico, pago de internet, energía eléctrica y seguridad.
- ✓ El Ministerio de Educación designa al instructor y facilita el equipamiento en coordinación con la cooperación.



¿Cuál es su objetivo?

Propiciar el desarrollo de la población a través de procesos de aprendizajes significativos, autónomos y colaborativos, mediante el uso de herramientas tecnológicas, en un modelo educativo flexible, pertinente y de calidad.





Oportunidades

- Iniciar o continuar estudios en forma gratuita en el Programa Nacional de Educación Alternativa PRONEA
 - En el Nivel de Educación Primaria (de 13 años en adelante)
 - Nivel de Educación Media ciclo básico (de 15 años en adelante) y diversificado (de 17 años en adelante).
 - Avanzar a su propio ritmo.
 - Si ha extraviado su papelería de estudios, puede solicitar una evaluación por suficiencia para acreditar su formación y continuar estudiando.
- Acceso a computadoras e internet en forma gratuita para procesos formativos.
- Acompañamiento por parte de un tutor.



LIBERTAD
15 DE
SEPTIEMBRE
DE 1821

Análisis de seguridad en el municipio de El Progreso

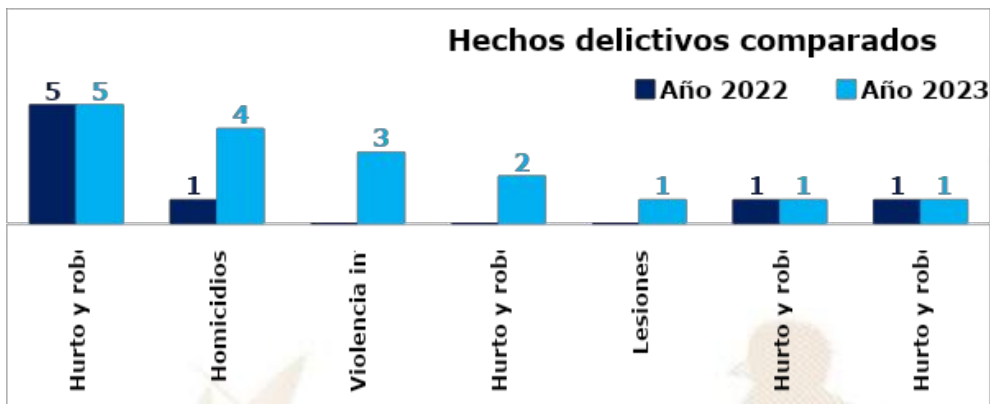

Análisis:

- ❑ En el ranquin de criminalidad, el municipio de El Progreso se ubica en la 83ª posición a nivel nacional.
- ❑ En el año 2023 el hurto y robo de motocicletas registra una igualdad en comparación con el año 2022.
- ❑ En el año 2023 se reporta un incremento de 3 homicidios, en comparación con el año 2022, lo que representa el 100%.
- ❑ Los hechos registrados han ocurrido los días lunes, martes, sábado y domingo en horario de 16:00 a 24:00 horas.
- ❑ Focalización de los servicios institucionales: comercios, mercado, aldea, barrios colonias calles principales ruta ca-1, ruta a jalapa.

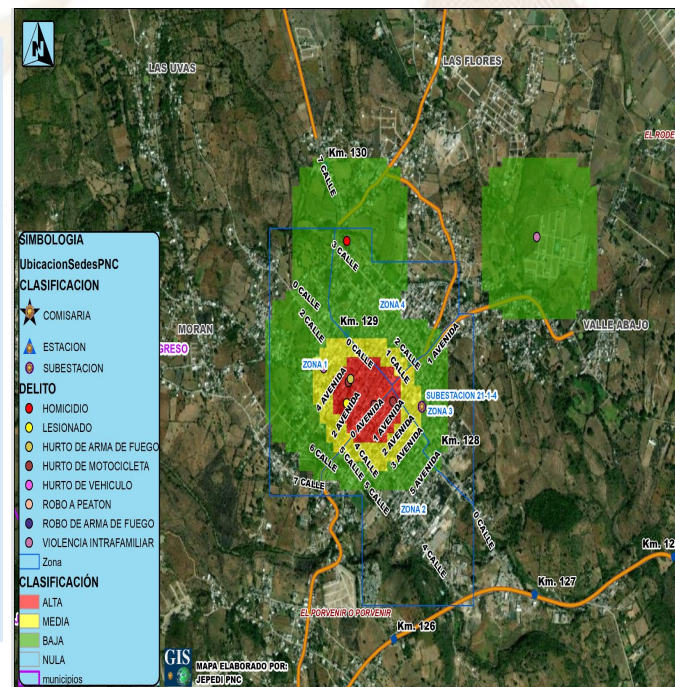

Gestión integral de la seguridad

❑ **Objetivo institucional en el municipio**

Realizar actividades operativas (patrullajes, puestos fijos y operativos policiales) en los lugares donde se han registrado hechos negativos y donde exista más aglomeración de personas (plazas, mercados, paradas de buses, eventos deportivos u otros), para garantizar la vida, la integridad física y la seguridad de las personas y sus bienes.

❑ **Servicios policiales**

Dependencia policial	Talento humano	Recurso de movilidad		Tasa de policías por habitantes	Kilómetros que recorre cada unidad policial
		Vehículos	Motocicletas		
Subestación 21-1-4 El Progreso	34	2	2	Se dispone de 13 policía por cada 10,000 habitantes.	1 unidad policial cubre 26 Km ² de demarcación.
Otras dependencias policiales de apoyo					
Subdirección General de análisis de información antinarcótica SGAIA	12	2	--		
División de puertos aeropuertos, y puestos fronterizos DIPAFROT	26	2	--		

❑ **Coordinación interinstitucional**

- ✓ Con instituciones en sectores de justicia, salud, educación y autoridades locales.
- ✓ Policía Nacional Civil y Ejército de Guatemala, realizan patrullajes y operativos conjuntos, en los cuales se procede al registro de personas y vehículos; para garantizar la seguridad de los habitantes del lugar.
- ✓ La Policía Nacional Civil apoya a la Policía Municipal, en actividades culturales, sociales o de otra índole que se desarrolla en el municipio.

Sistema de Información Cultural - SIC -

¿Qué es el Sistema de Información Cultural SIC?

Es una herramienta virtual al servicio de la sociedad. Registra, sistematiza y difunde información sobre la cultura diversa de nuestro país a nivel nacional.

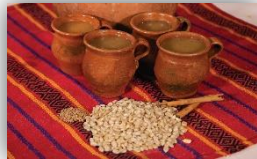

MUNAG
Museo Nacional de Arte de Guatemala
The milanes de riqueza cultural.



¿Qué encontramos en el SIC?

Información de más de 500 lugares del patrimonio cultural y natural, más de 130 recetas de gastronomía tradicional; manifestaciones de la espiritualidad y religiosidad popular; escuelas y universidades de arte y cultura; legislación cultural; premios y reconocimientos para artistas, académicos y gestores culturales.

Una biblioteca virtual, noticias, vídeos culturales... y mucha más información de la rica y variada cultura de Guatemala.

Registro Nacional de Artistas - RENART -

En el SIC también se encuentra el **Registro Nacional de Artistas RENART:**

- El RENART permite conocer cuántos artistas hay a nivel nacional. Apoyar a visibilizarlos y ampliar posibilidades de ofertar sus servicios artísticos.
- Actualmente hay más de 5,300 artistas registrados de los diversos municipios de Guatemala.
- Cada artista se registra por iniciativa y voluntad propia. Al registrarse recibe una certificación llamada **Número Único de Artistas -NUA-**. Este certificado puede ser utilizado convenientemente para gestionar apoyos en el Ministerio de Cultura y Deportes, y en otras instituciones nacionales y extranjeras.
- En el SIC el artista encontrará un tutorial que le guiará para registrarse en el RENART.



sicultura.gov.gt



La información cultural en el SIC, se puede encontrar desglosada por municipios:

Por ejemplo, en el municipio de **El Progreso**, departamento de Jutiapa, se encuentra la siguiente información de sus recursos culturales:

Tipo de recurso cultural registrado	Cantidad
Patrimonio Cultural Material o Tangible (Bienes inmuebles, muebles y sitios arqueológicos)	0
Patrimonio Cultural Inmaterial o Intangible (Arte Tradicional, Gastronomía Conocimientos y Oficios Tradicionales, etc.)	0
Patrimonio Natural (Reservas de la biósfera, monumentos naturales, reservas y parques nacionales, etc.)	0
Arte (Grupos artísticos y Artesanos)	0
Educación y Formación Cultural (Academias de Arte, Academias de Idiomas, Centros de Investigación, Conservatorios de Música, etc.)	0
Espacios Culturales (Centros Culturales, Museos, Teatros y Auditorios, Bibliotecas, etc.)	2
Gestión Cultural (Asociaciones Culturales, Comités de Cultura, Fundaciones Culturales, Cofradías y Hermandades, etc.)	0
Casa de Desarrollo Cultural	0

¿Cuántos artistas hay en mi municipio?

Cada municipio, puede conocer quiénes, cuántos y dónde están sus artistas a través del **RENART**.

En el municipio de **El Progreso**, departamento de Jutiapa, están registrados **04 artistas**: de artes visuales, escénicas, música, literatura y cinematografía.



Oficinas Municipales de Agua y Saneamiento - OMAS -

164 MUNICIPALIDADES QUE
YA CUENTAN CON OMAS

MODELO
ASH

AGUA POTABLE,
SANEAMIENTO
E HIGIENE

Objetivo

Contribuir con las municipalidades en la gestión sostenible del agua potable, saneamiento e higiene, para garantizar una mejor calidad de vida de la población

1

Fortalecimiento municipal

Consiste en establecer y desarrollar las capacidades institucionales, técnicas, legales y de participación que permitan a la Municipalidad abordar de manera priorizada, estratégica y sostenible el tema del agua, saneamiento e Higiene en todo el municipio.

2

Análisis situacional de agua, saneamiento e higiene

Consiste en establecer e implementar herramientas y metodologías participativas para la recopilación de información clave de agua potable, saneamiento e higiene para la toma de decisiones.

3

Planificación de la intervención

Este es el componente que facilita el proceso para planificar las alternativas y soluciones a los problemas de agua, saneamiento e higiene identificados y priorizados, tanto por las poblaciones, técnicos y autoridades del municipio.



Oficinas Municipales de Agua y Saneamiento - OMAS -

4

Mobilización de Recursos

Es el proceso de identificar y gestionar recursos para la implementación de los planes estratégicos, de inversión y operativos de agua saneamiento e higiene en los municipios.

5

Organización y participación social inclusiva y equitativa

Consiste en contribuir al empoderamiento de la población, para satisfacer las necesidades y condiciones diferenciadas en agua, saneamiento e higiene de los diversos grupos sociales.

6

Implementación de infraestructura de agua y saneamiento

Consiste en universalizar la cobertura de los servicios de agua potable y saneamiento, a través de la implementación, rehabilitación y mejoramiento de sistemas de agua y saneamiento de forma sostenible.

7

Gestión integrada de recursos hídricos

Consiste en gestionar el recurso hídrico, considerando los distintos usos de manera interdependiente, privilegiando el agua para consumo humano, con la participación de los diferentes sectores de la sociedad e instituciones del municipio.

8

Integridad en la prestación de los servicios de agua y saneamiento

Consiste en fomentar la integridad a nivel municipal y comunitario, basada en los principios de transparencia, rendición de cuentas y participación para fortalecer la gobernabilidad.

9

Cambios de comportamiento en prácticas de higiene y saneamiento

Consiste en fortalecer las capacidades municipales, institucionales y comunitarias para la promoción y adopción de cambios de comportamiento en prácticas clave de higiene y saneamiento.

10

Aprendizaje y gestión del conocimiento

Consiste en el abordaje de elementos que contribuyen a facilitar procesos de generación, modificación, actualización, transmisión y uso de modificación, actualización, transmisión y uso de conocimientos en el entorno del agua, saneamiento e higiene

11

Sistemas de información municipal

Este componente busca plantear mecanismos para recolectar, analizar e interpretar datos para utilizarlos en la toma de decisiones relacionadas con la universalización y sostenibilidad de los servicios de agua y saneamiento en los municipios.

PLANTA TURÍSTICA REGISTRADA

- ❖ Se registran establecimientos de hospedaje, agencias de viajes, academias de español, transporte turístico terrestre y guías de turistas. A través de este registro cada municipio puede conocer cuántos y cuáles empresas y servicios turísticos están registrados y dónde están ubicados.
- ❖ En el sitio <https://registro.inguat.gob.gt/> se puede consultar el directorio de servicios turísticos registrados, así como los formularios y requisitos para solicitar la inscripción.

- ❖ Para incrementar el nivel de calidad de los servicios turísticos el INGUAT otorga a las empresas registradas y a los restaurantes que cumplen con los requisitos de la normativa técnica, los distintivos “sello Q”, “sello Q Verde” y “bioseguridad turística”.



Escanea el código QR para acceder al registro de servicios turísticos:



En el municipio de EL PROGRESO, departamento de JUTIAPA, se registra:

SERVICIOS TURÍSTICOS

16 Establecimientos de Hospedaje, siendo 6 de ellos **Aptos para la Actividad Turística** con disponibilidad de 172 Habitaciones y 457 Plazas Cama.

2 Agencias de Viajes.

0 Guías de Turistas.

5 Empresas de Transporte Turístico Terrestre con disponibilidad de 6 unidades y un total de 156 asientos.

No cuenta con Academias de Enseñanza de Español como Segundo Idioma.

DISTINTIVOS DE CALIDAD

Los Distintivos de Calidad y Sostenibilidad Turística son otorgados a los servicios turísticos que garantizan a sus clientes, la implementación de un proceso de mejora continua y el cumplimiento de estándares de calidad y sostenibilidad en sus operaciones.

Los servicios turísticos que cuentan con este Distintivo que otorga el INGUAT de manera gratuita, han pasado por un proceso interno en donde se establecen controles en los procesos y servicios, para la satisfacción de los turistas, así como la seguridad y confort de las instalaciones.

Para mayor información: calidad.turistica@inguat.gob.gt

Política para la Generación y Recaudación de Ingresos Propios - PGRIP - El Progreso, Jutiapa

Contexto

Durante el 2022 el INAP asistió técnicamente a 101 municipalidades para elaboración de la Políticas para la Generación y Recaudación de Ingresos Propios, con el objetivo de apoyar a las municipalidades en la elaboración de un documento que contenga lineamiento que le permitan a mejorar la recaudación de ingresos propios convencionales y no convencionales.

Política para la Generación y Recaudación de Ingresos Propios – PGRIP- El Progreso, Jutiapa.

Aunque las propuestas de PGRIP han sido diseñadas según las necesidades de cada contexto, todas ellas parten de una matriz común en la que se expone



Diagnóstico

- 1. Ingresos 2021 Fuentes 31**
Q. 24,069,007.96
- 2. Egresos 2021 Fuente 31**
Q. 20,619,675.85
- 3. Déficit presupuestario 2021**
Q. -3,449,332.11

Esquema General de PGRIP

Auto diagnóstico financiero de la municipalidad	Muestra los déficits presupuestarios y las brechas que se generan por la falta de ingresos propios, identificando las tasas, arbitrios e impuestos que la municipalidad puede cobrar pero que no está cobrando y las razones por las cuales no lo hacen.
Identificación de Potenciales	Fuentes potenciales de ingresos no convencionales que permitan diseñar estrategias para hacer efectiva su recaudación.
Lineamientos para la generación de ingresos convencionales	Evaluación de los ingresos propios convencionales que la municipalidad está dejando de percibir, propuestas de mecanismos para mejorar los ingresos (arbitrios, tarifas e impuestos que puede cobrar la municipalidad de acuerdo a la normativa vigente).
Lineamientos de acción para ingresos no convencionales	Propuesta de los ingresos no convencionales que se pueden obtener en base al potencial económico y los recursos físicos y naturales disponibles en el municipio, así como de los mecanismos que se pueden aplicar para generar estos ingresos.

Lineamientos para la generación de ingresos convencionales

- **Lineamiento 1**, Realizar la actualización de datos catastrales que vincule los servicios municipales que le brinda la Municipalidad de El Progreso, Jutiapa.
- **Lineamiento 2**, El Concejo Municipal El Progreso, Jutiapa, creará el Acuerdo Municipal para generar el cobro Contribución por mejoras
- **Lineamiento 3**, El personal de DAFIM, generará estrategias para registrar los establecimientos comerciales, y notificarlos para que gestionen el respectivo permiso municipal para operar.

Lineamientos para la generación de ingresos no convencionales

- **Lineamiento 1** Parquecito “Raquel Blandón de Cerezo, es un recurso con que cuenta el municipio, donde las personas pueden venir y relajarse en sus piscinas para adultos y niños, juegos para niños o simplemente descansar en sus hermosas áreas verdes, se cobra el ingreso al mismo, con cuotas de quince quetzales los adultos y cinco quetzales los niños, generando así ingresos propios.
- **Lineamiento 2**, Los ingresos extraordinarios no convencionales se integran por: Los créditos, con INFOM o entidades bancarias y las contribuciones especiales, que se dan cuando se ejecutan proyectos y los vecinos deben cubrir una parte de ese aporte, Contribuciones por mejoras, las Donaciones nacionales o extranjeras que la municipalidad obtiene para proyectos específicos

Monitoreo Índice de Gobernanza en Seguridad Alimentaria y Nutricional (SAN)

Esta herramienta tiene como finalidad la autoevaluación del desempeño de la COMUSAN y la calidad de su gestión, asimismo conocer las potencialidades y áreas a mejorar de dicha comisión en un momento determinado, definiendo un índice de gobernanza en SAN que permita la toma de decisiones consensuadas y oportunas por la COMUSAN.



Esta herramienta consiste en una aplicación que por medio de algoritmos, combina datos de 31 variables y 7 indicadores para definir un Índice de Gobernanza en SAN.

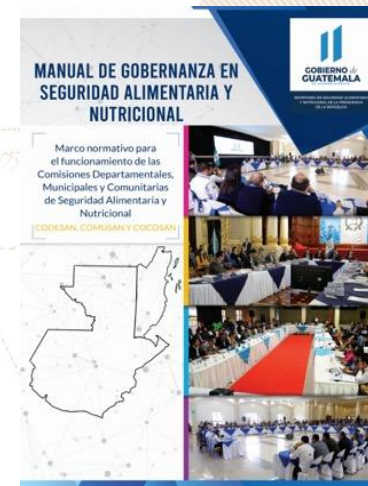

Participación: **6 variables**
Equidad: **5 variables**
Transparencia: **3 variables**
Eficiencia: **4 variables**
Capacidad de respuesta institucional: **8 variables**
Coordinación: **3 variables**
Marco regulatorio: **2 variables**



El Índice de Gobernanza se clasifica en tres niveles:

-  Nivel débil de Gobernanza en SAN: **Entre 0% y 49.99%**
-  Gobernanza en SAN aceptable: **Entre 50% y 79.99%**
-  Gobernanza en SAN totalmente aceptable: **Entre 80% y 100%**

Municipio de El Progreso

Información	Datos	Ranking Departamental	Ranking Municipal	Mapa
-------------	-------	-----------------------	-------------------	------



Monitoreo de Gobernanza en SAN



Año: 2023
 Cuatrimestre: q1
 Departamento: Jutiapa
 Municipio: El Progreso

Débil: entre 0% y 49.99%
 Aceptable: entre 50% y 79.99%
 Totalmente Aceptable: entre 80% y 100%

Índice de Gobernanza en SAN
81%

Gobernanza
Totalmente Aceptable
 en SAN

Resumen de Indicadores

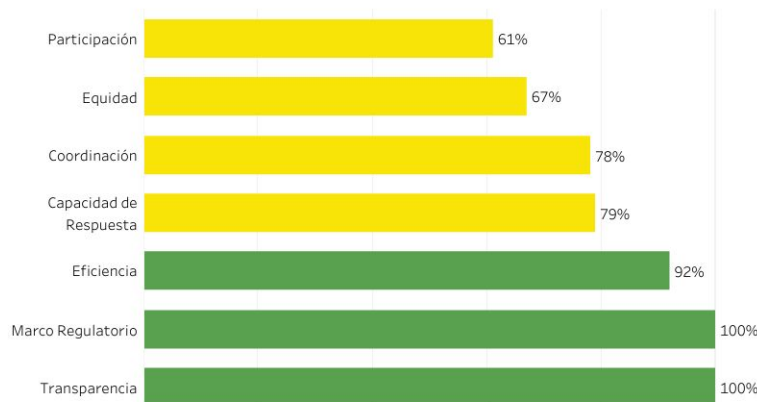

Mapa de Ubicación



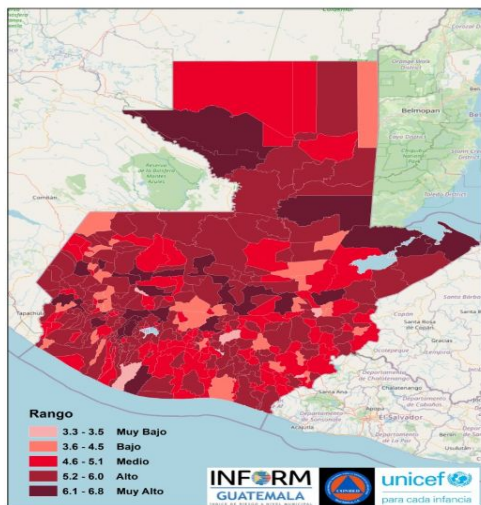

Estructura



EL PROGRESO,
JUTIAPA
Clasificación de Riesgo
BAJO

El municipio presenta eventos naturales periódicos y factores de degradación ambiental, con elementos que visibilizan un índice medio de vulnerabilidad y falta de capacidades / recursos para la respuesta ante eventos de distinto origen.

Índice de Riesgo de Desastres

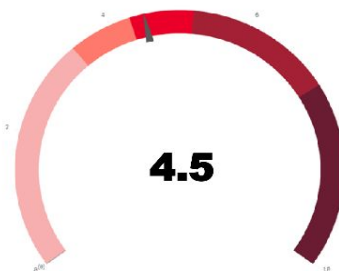

INFORM Guatemala, es una herramienta nacional, abierta, objetiva y transparente que sirve para valorar el riesgo de desastres, a partir de la identificación de amenazas, vulnerabilidades y capacidades de respuesta en los 340 municipios del país.

SIMPLIFICA e INTEGRA
Información sobre el riesgo de desastres a nivel municipal en Guatemala

TOMA DE DECISIONES

Mapa municipal



Escala 0—10

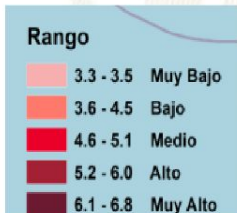

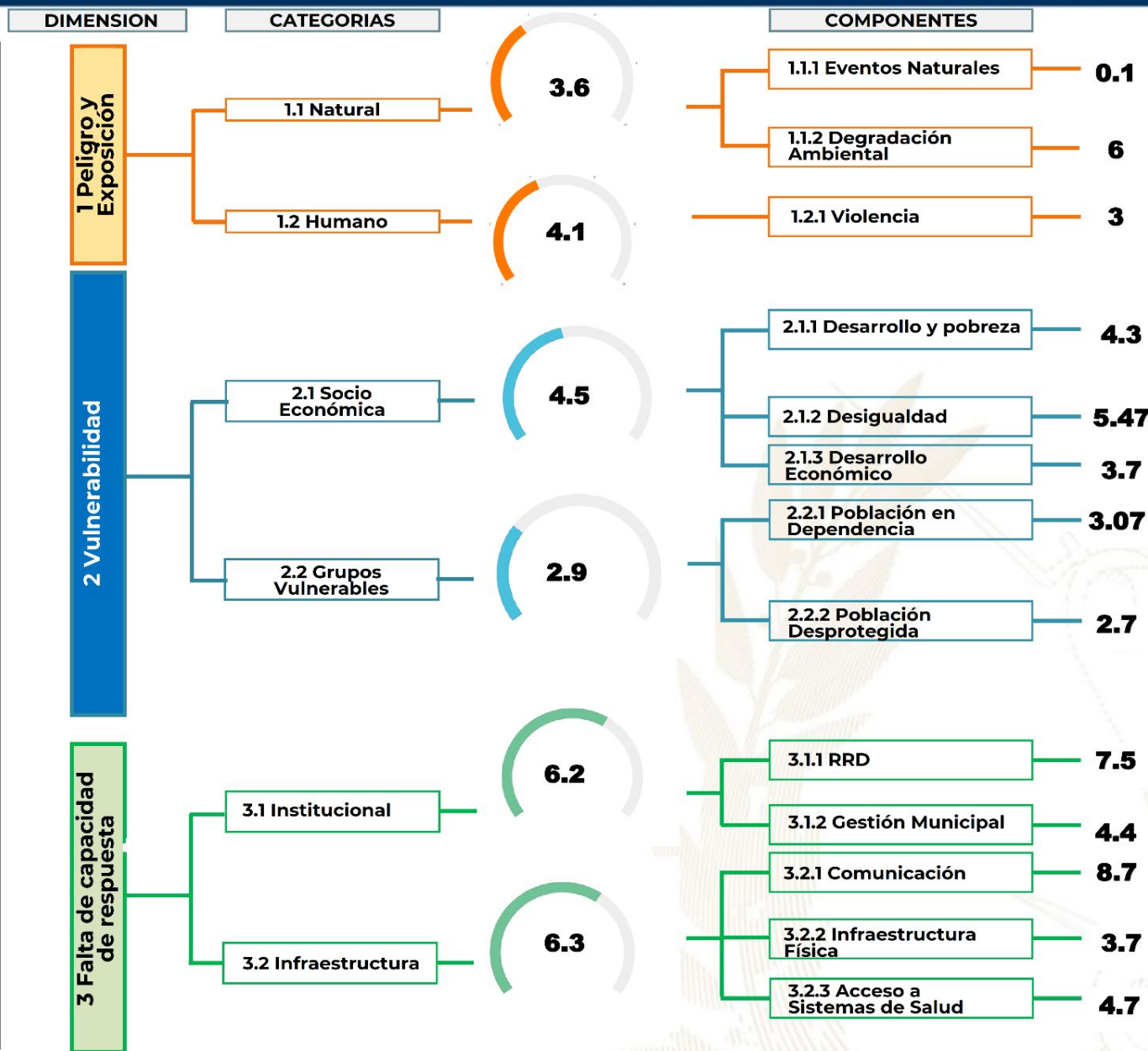

Procesos importantes para seguimiento:

- Ordenamiento territorial
- Plan Municipal de Respuesta
- Marco Nacional de Recuperación
- Normas para la Reducción de Desastres 1-4
- AGRIP
- Conformación de Coordinadoras para la Reducción de Desastres.
- Integración de Instancias Municipales para la Gestión Integral del Riesgo de Desastres.

Oferta Programática Dirigida a los Gobiernos Locales

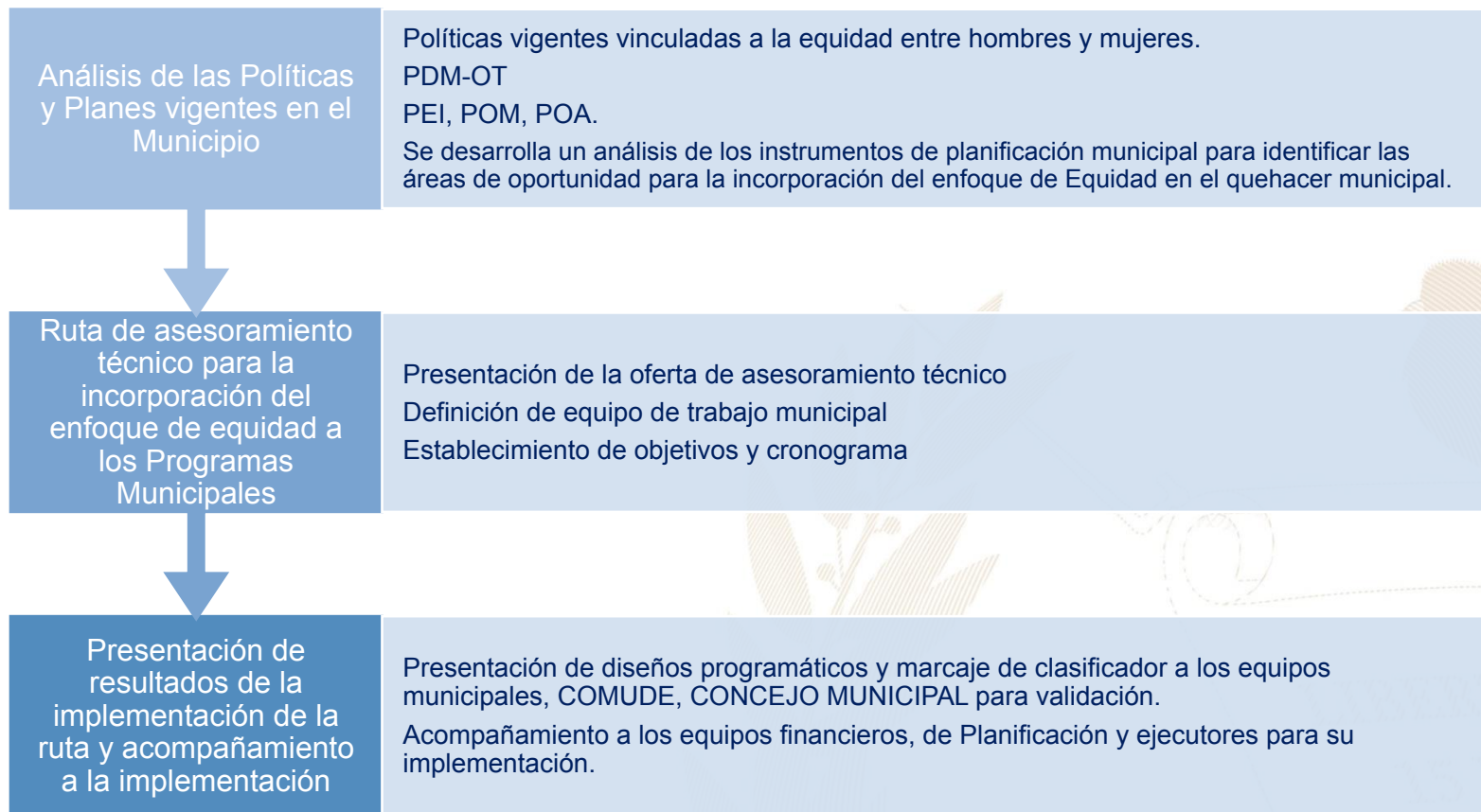

Más información aquí

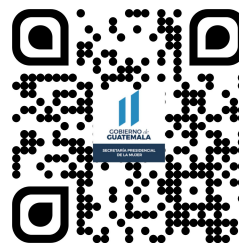
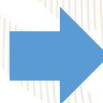

El Progreso, Jutiapa



Educación, capacitación y formación

- Participación ciudadana, talleres violencia contra la mujer, programas de reforestación.
- Se desarrollan talleres, diplomados, capacitaciones, cursos sobre perspectiva de género, violencia sexual, empoderamiento de las mujeres, violencia intrafamiliar.



Emprendimiento y/o productividad

- Se llevaron a cabo cursos de emprendimiento, Cestería, Globoflexia, Cocina, Uñas acrílicas, Maquillaje, Manualidades, Diseños en vidrio, Cursos de Computación.
- Programa de entrega de fertilizantes



Asistencia social

- Psicología, Terapia de lenguaje, Fisioterapia, Clínica Médica, entrega de medicamentos, entrega de pañales.



Cultural

- Conmemoración del día internacional de la mujer, celebración día de la madre, celebración día del padre, entrega de medallas a estudiantes destacados.
- Participación en festivales, ferias y demás actividades del municipio

El Índice de Desarrollo Humano Municipal (IDH-M) describe el nivel de bienestar en una sociedad a partir de tres dimensiones básicas: educación, salud y nivel de vida. El IDH-M se mide entre 0 y 1, siendo 1 el mayor nivel de desarrollo humano.

A partir de los resultados del XII Censo Nacional de Población (INE, 2019), el IDH-M para el municipio de El Progreso fue de: **0.71**. Este valor se encuentra por encima del promedio del IDH-M en el departamento de Jutiapa (0.65) y por encima del promedio del IDH-M (0.63).

Las dimensiones del IDH-M que presentan mayor oportunidad de mejora en El Progreso son: **educación y nivel de vida**.

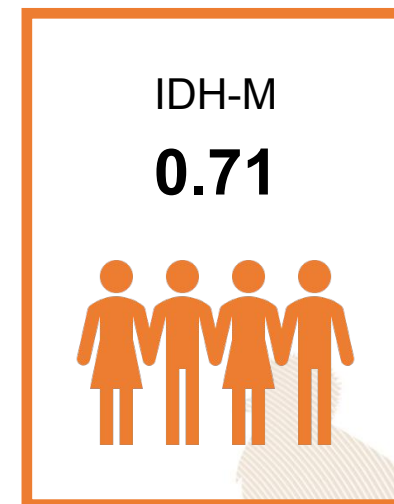

0.56

Educación

Esperanza educativa;
Escolaridad



0.92

Salud

Acceso a agua y saneamiento;
Materiales de pared y piso;
Supervivencia de hijos nacidos vivos



0.69

Nivel de Vida

Escolaridad de PEA;
Número de dormitorios por persona;
Tipo de ocupación de Población Ocupada;
Categoría ocupacional de Población Ocupada;
Ubicación geográfica

Referencias:

Instituto Nacional de Estadística de Guatemala (INE). (2019). XII Censo Nacional de Población y VII de Vivienda. Disponible en línea: <https://www.censopoblacion.gt/>
Programa de las Naciones Unidas para el Desarrollo (PNUD). (2022). Informe Nacional de Desarrollo Humano. Disponible en línea: <https://indhguatemala.org/visualizacion/>

El Índice de Privaciones Multidimensionales Municipal (IP-M) describe la pobreza a nivel municipal, para reflejar las carencias de los hogares en la calidad de la vivienda, en el empleo, en los logros educativos, en el acceso a servicios básicos de agua, saneamiento y energía, y en tecnología. El IP-M se mide entre 0 y 1, siendo 1 el mayor nivel de privaciones.

A partir de los resultados del XII Censo Nacional de Población (INE, 2019), **el IP-M para el municipio de El Progreso fue de: 0.19**. Este valor se encuentra por debajo del promedio del IP-M en el departamento de Jutiapa (0.35) y por debajo del IP-M en el país (0.32).

Las dimensiones del IP-M que presentan mayor oportunidad de mejora en El Progreso son: **tecnología y empleo**

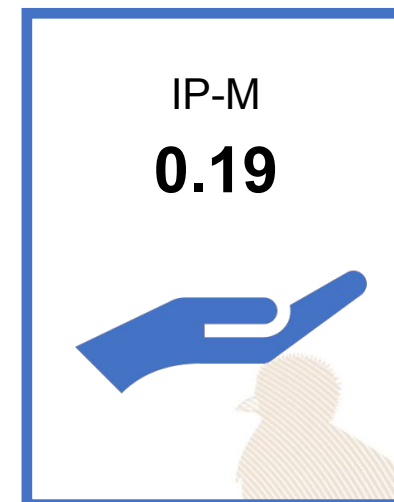

0.13

Vivienda

Materiales precarios en piso, techo y paredes;
Hacinamiento



0.22

Empleo

Trabajo infantil;
Empleo doméstico;
Trabajo no remunerado;
Categorías ocupacionales



0.14

Educación

Inasistencia escolar;
Rezago escolar;
Adultos sin escolaridad;
Adultos con menos de 6 años de escolaridad



0.05

Servicios básicos

Acceso restringido a agua;
Acceso restringido a saneamiento;
Sin energía eléctrica



0.72

Tecnología

Sin computadora en el hogar;
Sin internet en el hogar

Referencias:

Instituto Nacional de Estadística de Guatemala (INE). (2019). XII Censo Nacional de Población y VII de Vivienda. Disponible en línea: <https://www.censopoblacion.gt/>
Programa de las Naciones Unidas para el Desarrollo (PNUD). (2022). Informe Nacional de Desarrollo Humano. Disponible en línea: <https://indhguatemala.org/visualizacion/>

Comparación entre desempeño del municipio y el promedio departamental

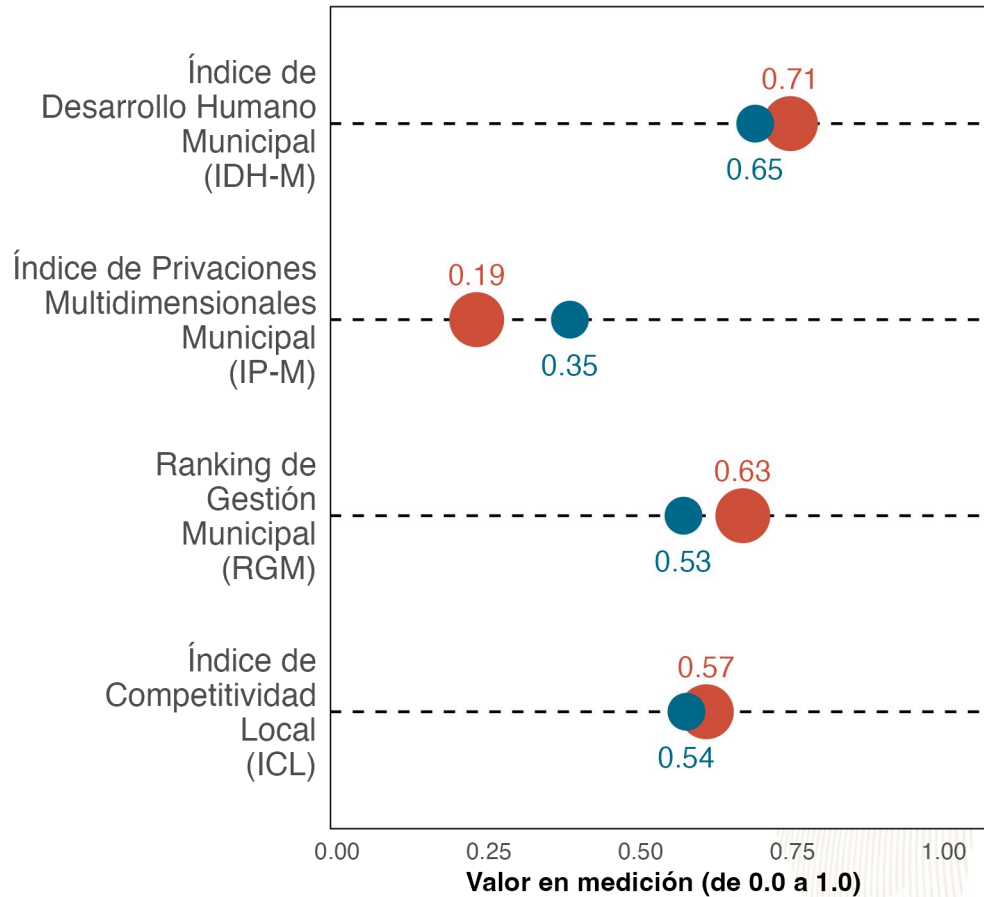

La gráfica compara el desempeño de **El Progreso** con el promedio de los municipios de **Jutiapa** en distintas mediciones de desarrollo. Los resultados son:

Índice de Desarrollo Humano Municipal (**IDH-M**): **0.71**. Puesto **1** de **17**.

Índice de Privaciones Multidimensionales Municipal (**IP-M**): **0.19**. Puesto **1** de **17**.

Ranking de gestión municipal (**RGM**): **0.63**. Puesto **6** de **17**.

Índice de Competitividad Local (**ICL**): **0.57**. Puesto **1** de **17**.

 El Progreso  Promedio en departamento de Jutiapa

Referencias:

Fundación Para el Desarrollo de Guatemala (FUNDESA). (2022). Índice de Competitividad Local. Disponible en línea: <https://www.fundesga.org.gt/indices-y-evaluaciones-de-pais/indice-de-competitividad-local>
 Programa de las Naciones Unidas para el Desarrollo (PNUD). (2022). Informe Nacional de Desarrollo Humano. Disponible en línea: <https://indhguatemala.org/visualizacion/>
 Secretaría de Planificación y Programación de la Presidencia (SEGEPLAN). (2022). Ranking de la Gestión Municipal 2020-2021. Disponible en línea: <https://ranking.segeplan.gob.gt/visor/>

Brecha para cada indicador por área

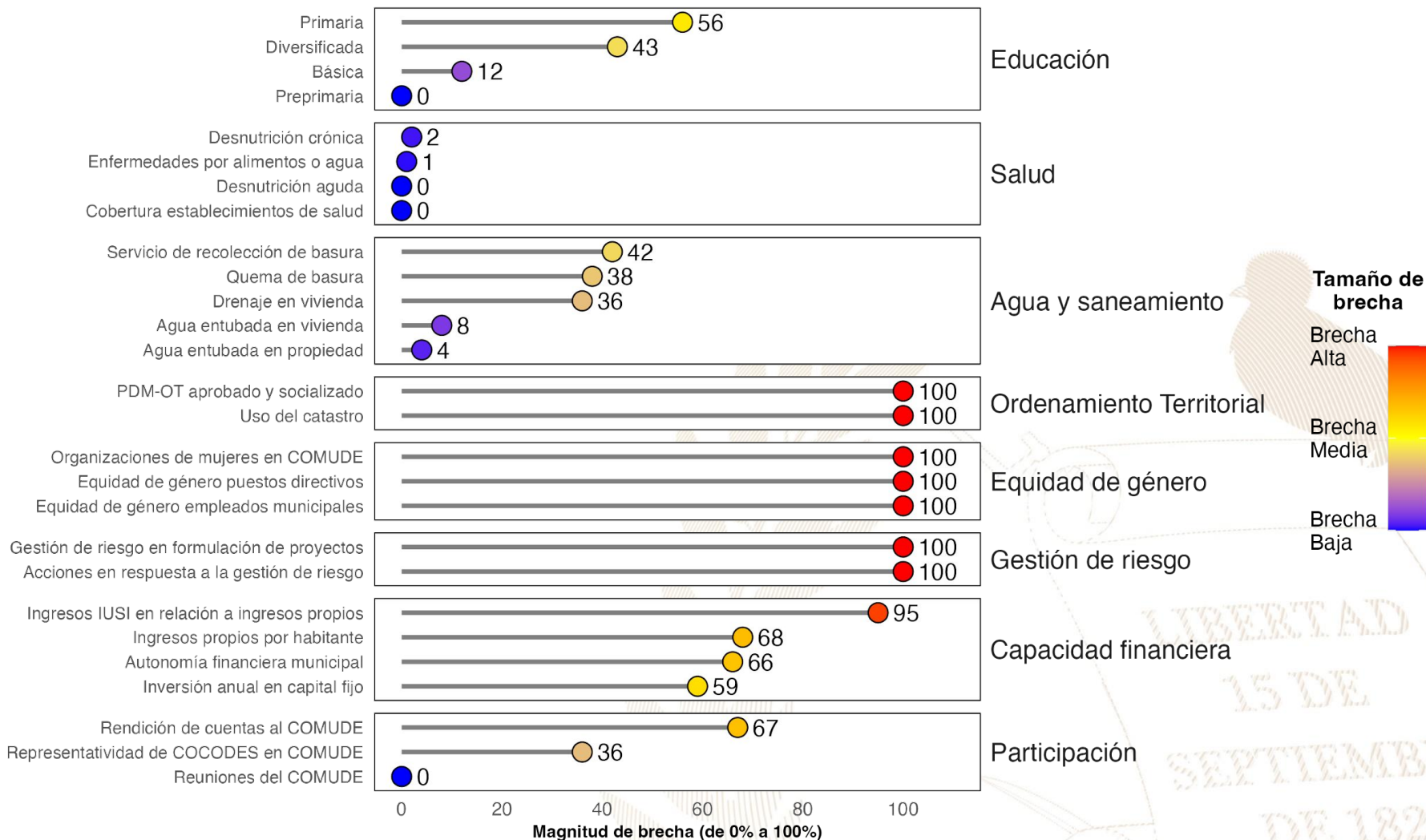

Referencias:

La selección de indicadores por área y la estimación de brechas para cada indicador se realizó con base en la información proporcionada a la Secretaría de Coordinación Ejecutiva de la Presidencia por los Ministerios de Educación y de Salud, así como en la información del Ranking de Gestión Municipal (SEGEPLAN, 2022) y el XII Censo Nacional de Población y VII de Vivienda (INE, 2019). Una brecha baja indica que hay poca necesidad de intervenir en el indicador. Una brecha media implica la necesidad de intervenir en el indicador para fortalecerlo. Una brecha alta implica mayor necesidad de intervenir para mejorar el desempeño en el indicador.

Instituto Nacional de Estadística de Guatemala (INE). (2019). XII Censo Nacional de Población y VII de Vivienda. Disponible en línea: <https://www.censopoblacion.gt/>

Secretaría de Planificación y Programación de la Presidencia (SEGEPLAN). (2022). Ranking de la Gestión Municipal 2020-2021. Disponible en línea: <https://ranking.segeplan.gob.gt/visor/>

Índice de Desarrollo Humano Municipal (IDH-M)

Si **El Progreso** eliminara las brechas en los indicadores de desempeño listados en la gráfica anterior, **los cinco indicadores que tendrían mayor impacto en el IDH-M serían:** (a) autonomía financiera municipal, (b) ingresos propios por habitante, (c) servicio de recolección de basura, (d) educación diversificada y (e) quema de basura.

IDH-M estimado si brecha se elimina

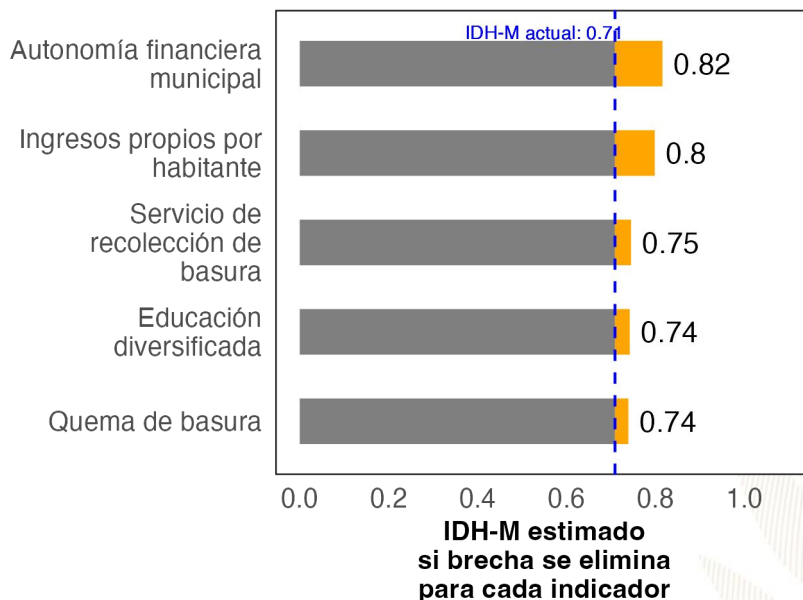

Ranking de Gestión Municipal (RGM)

Si **El Progreso** eliminara las brechas en los indicadores de desempeño listados en la gráfica anterior, **los cinco indicadores que tendrían mayor impacto en el RGM serían:** (a) acciones en respuesta a la gestión de riesgo, (b) rendición de cuentas al COMUDE, (c) PDM-OT aprobado y socializado, (d) uso del catastro y (e) organizaciones de mujeres en COMUDE.

RGM estimado si brecha se elimina

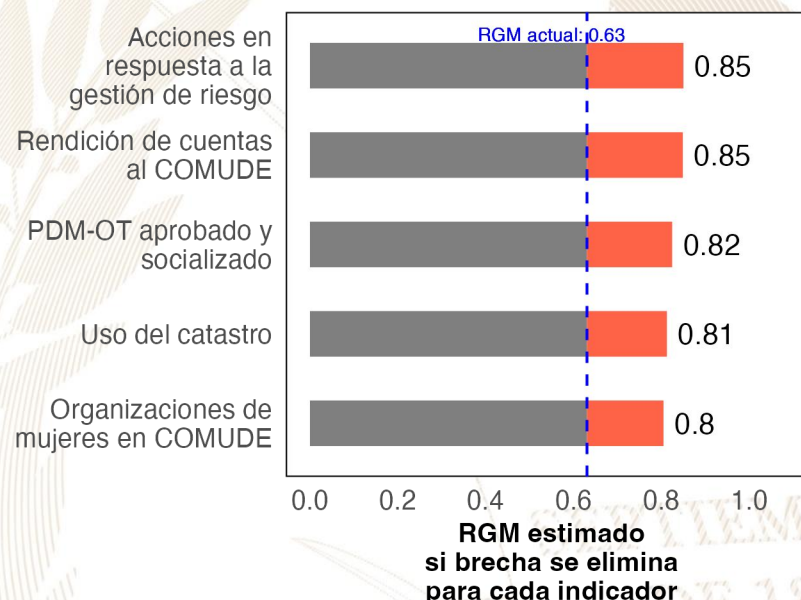

Referencias:

Para estimar el incremento en el desempeño se utilizó un modelo de regresión lineal tomando en cuenta la población, urbanización y etnicidad. Se considera que una brecha en un indicador de desarrollo ha sido eliminada si se reduce su valor actual a 0.
 Instituto Nacional de Estadística de Guatemala (INE). (2019). XII Censo Nacional de Población y VII de Vivienda. Disponible en línea: <https://www.censopoblacion.gt/>
 Programa de las Naciones Unidas para el Desarrollo (PNUD). (2022). Informe Nacional de Desarrollo Humano. Disponible en línea: <https://indhguatemala.org/visualizacion/>
 Secretaría de Planificación y Programación de la Presidencia (SEGEPLAN). (2022). Ranking de la Gestión Municipal 2020-2021. Disponible en línea: <https://ranking.segeplan.gob.gt/visor/>

Ranking Municipal

El Ranking de la Gestión Municipal (RGM) es un instrumento de asesoría creado para que los gobiernos locales, entidades de gobierno, cooperación internacional, academia y población en general cuenten con información precisa acerca de los avances y desafíos existentes en los principales temas de gestión municipal, a partir de la medición de 55 indicadores clasificados en 6 índices, que componen el índice de gestión municipal.

Departamento / Municipio	Resultados del Índice
Jutiapa	
El Progreso	
Índice de Información a la Ciudadanía	0.62
Índice de Participación Ciudadana	0.56
Índice de Gestión Financiera	0.45
Índice de Gestión Administrativa	0.37
Índice de Servicios Públicos	0.20
Índice de Gestión Estratégica	0.10





GOBIERNO de
GUATEMALA
DR. ALEJANDRO GIAMMATTEI

Un Presidente **MUNICIPALISTA**

10 GIRA PRESIDENCIAL

INFORME DE LOGROS

2020



2023

GOBIERNO CENTRAL A GOBIERNOS LOCALES

A nivel nacional

Año	No.	Producto público	Comunidad	Beneficiarios	Monto (Q)
2020	1	Becas de inglés para estudiantes y docentes.	Todos	6,110	Q 5,563,491.00
2021	2	Becas de inglés para estudiantes y docentes.	Todos	2,887	Q 762,320.00
2022	3	Becas de inglés para estudiantes y docentes.	Todos	6,053	Q 30,807,720.00
2023	4	Becas de inglés para estudiantes y docentes.	Todos	8,087	Q 42,676,821.00

A nivel Departamento de Jutiapa

Año	No.	Producto público	Comunidad	Beneficiarios	Monto (Q)
2020	1	Programa de Profesionalización de docentes PADEP.	Xinka	381	Q 1,885,950.00
2020	2	Programa de Textos escolares del Nivel de Educación Preprimaria y Primaria.	K'iche', kaqchikel, mam, q'eqchi', q'anjob'al, tz'utujil, ixil, achi, itza', xinka, castellano.	13,690	Q 199,737.10
2020	3	Programa de Becas de Inglés, para el fortalecimiento de las Competencias lingüísticas.	Todos.	14	N/A
2021	4	Programa de Profesionalización de docentes PADEP.	Xinka-Poqomam.	233	Q 1,946,710.00
2021	5	Programa de Becas de Inglés, para el fortalecimiento de las Competencias Lingüísticas.	Todos.	30	N/A
2022	6	Programa de Profesionalización de docentes PADEP.	Xinka-Poqomam.	149	Q 1,475,100.00
2022	7	Programa de Becas de Inglés, para el fortalecimiento de las Competencias Lingüísticas.	Todos.	177	N/A
2023	8	Programa de Profesionalización de docentes PADEP.	Xinka-Poqomam.	213	Q 632,610.00
2023	9	Programa de Becas de Inglés, para el fortalecimiento de las Competencias Lingüísticas.	Todos.	268	N/A

El Progreso, Jutiapa

Año	No.	Producto público	Comunidad	Beneficiarios	Monto (Q)
2020	1	Cuadernos de Trabajo Impresos para Estudiantes del Nivel Preprimario.	El Progreso	963	Q 18,470.34
2020	2	Textos Impresos para Estudiantes del Nivel Primario	El Progreso	963	Q 56,931.60
2020	3	Establecimientos del Nivel Preprimario atendidos con Gratuidad	El Progreso	1,156	Q 24,327.99
2020	4	Establecimientos del Nivel Primario atendidos con Gratuidad	El Progreso	1,981	Q 53,433.32
2020	5	Establecimientos del Ciclo Básico atendidos con Gratuidad	El Progreso	296	Q 15,661.26
2020	6	Estudiantes del Nivel Preprimaria con cobertura de Seguro Médico Escolar.	El Progreso	N/I	Q 69,108.56
2020	7	Estudiantes del Nivel Primaria con cobertura de Seguro Médico Escolar.	El Progreso	N/I	Q 255,646.77
2020	8	Estudiantes del Nivel Preprimario beneficiados con Útiles Escolares.	El Progreso	1,156	Q 62,145.00
2020	9	Estudiantes del Nivel Primario beneficiados con Útiles Escolares.	El Progreso	1,981	Q 106,325.00
2020	10	Docentes del Nivel Preprimario beneficiados con Valijas Didácticas.	El Progreso	40	Q 8,800.00
2020	11	Docentes del Nivel Primario beneficiados con Valijas Didácticas	El Progreso	103	Q 22,660.00
2020	12	Estudiantes del nivel preprimario atendidos con Alimentación Escolar.	El Progreso	1,153	Q 915,876.20
2020	13	Estudiantes del nivel primario atendidos con Alimentación Escolar.	El Progreso	2,100	Q 1,659,960.00
2020	14	Estudiantes del nivel preprimario del sector oficial atendidos en el Sistema Escolar (Monolingüe y Bilingüe).	El Progreso	1,171	Q 4,116,284.49
2020	15	Estudiantes del nivel primario del sector oficial atendidos en el Sistema Escolar (Monolingüe y Bilingüe).	El Progreso	2,114	Q 11,389,187.93
2020	16	Estudiantes del ciclo básico del sector oficial atendidos en el Sistema Escolar (Telesecundaria, NUFED, oficial).	El Progreso	285	N/A
2020	17	Estudiantes del Programa Centros Municipales de Capacitación y Formación Humana (CEMUCAF), atendidos en áreas técnico-laborales.	El Progreso	34	N/A

El Progreso, Jutiapa

Año	No.	Producto público	Comunidad	Beneficiarios	Monto (Q)
2021	18	Cuadernos de Trabajo Impresos para Estudiantes del Nivel Preprimario.	El Progreso	885	Q 15,153.85
2021	19	Textos Impresos para Estudiantes del Nivel Primario.	El Progreso	1,505	Q 24,306.20
2021	20	Establecimientos del Nivel Preprimario atendidos con Gratuidad.	El Progreso	1,330	Q 51,562.25
2021	21	Establecimientos del Nivel Primario atendidos con Gratuidad.	El Progreso	2,276	Q 103,651.52
2021	22	Establecimientos del Ciclo Básico atendidos con Gratuidad.	El Progreso	281	Q 29,205.22
2021	23	Estudiantes del Nivel Preprimaria con cobertura de Seguro Médico Escolar.	El Progreso	N/I	Q 105,161.10
2021	24	Estudiantes del Nivel Primaria con cobertura de Seguro Médico Escolar.	El Progreso	N/I	Q 357,465.88
2021	25	Estudiantes del Nivel Preprimario beneficiados con Útiles Escolares.	El Progreso	1,163	Q 62,550.00
2021	26	Estudiantes del Nivel Primario beneficiados con Útiles Escolares.	El Progreso	2,100	Q 112,830.00
2021	27	Docentes del Nivel Preprimario beneficiados con Valijas Didácticas.	El Progreso	40	Q 8,800.00
2021	28	Docentes del Nivel Primario beneficiados con Valijas Didácticas.	El Progreso	103	Q 22,660.00
2021	29	Estudiantes del nivel preprimario atendidos con Alimentación Escolar.	El Progreso	1,330	Q 931,904.00
2021	30	Estudiantes del nivel primario atendidos con Alimentación Escolar.	El Progreso	2,276	Q 1,626,764.00
2021	31	Estudiantes del nivel preprimario del sector oficial atendidos en el Sistema Escolar (Monolingüe y Bilingüe).	El Progreso	1,424	Q 4,319,099.49
2021	32	Estudiantes del nivel primario del sector oficial atendidos en el Sistema Escolar (Monolingüe y Bilingüe).	El Progreso	2,228	Q 11,837,203.04
2021	33	Estudiantes del ciclo básico del sector oficial atendidos en el Sistema Escolar (Telesecundaria, NUFED, oficial).	El Progreso	285	N/A
2021	34	Estudiantes del Programa Centros Municipales de Capacitación y Formación Humana (CEMUCAF), atendidos en áreas técnico-laborales.	El Progreso	125	N/A
2021	35	Estudiantes del Programa Nacional de Educación Alternativa -PRONEA-, atendidos.	El Progreso	3	N/A

El Progreso, Jutiapa

Año	No.	Producto público	Comunidad	Beneficiarios	Monto (Q)
2022	36	Cuadernos de Trabajo Impresos para Estudiantes del Nivel Preprimario.	El Progreso	1,076	Q 17,807.80
2022	37	Textos Impresos para Estudiantes del Nivel Primario.	El Progreso	2,211	Q 105,619.47
2022	38	Establecimientos del Nivel Preprimario atendidos con Gratuidad.	El Progreso	1,330	Q 56,688.55
2022	39	Establecimientos del Nivel Primario atendidos con Gratuidad.	El Progreso	2,276	Q 120,735.73
2022	40	Establecimientos del Ciclo Básico atendidos con Gratuidad.	El Progreso	281	Q 26,808.48
2022	41	Estudiantes del Nivel Preprimaria con cobertura de Seguro Médico Escolar.	El Progreso	1,396	Q 110,488.30
2022	42	Estudiantes del Nivel Primaria con cobertura de Seguro Médico Escolar.	El Progreso	2,404	Q 363,159.83
2022	43	Estudiantes del Nivel Preprimario beneficiados con Útiles Escolares.	El Progreso	1,330	Q 71,735.00
2022	44	Estudiantes del Nivel Primario beneficiados con Útiles Escolares.	El Progreso	2,276	Q 122,240.00
2022	45	Estudiantes del Ciclo Básico beneficiados con Útiles Escolares.	El Progreso	46	Q 19,580.00
2022	46	Docentes del Nivel Primario beneficiados con Valijas Didácticas.	El Progreso	106	Q 45,540.00
2022	47	Estudiantes del nivel preprimario atendidos con Alimentación Escolar.	El Progreso	1,389	Q 1,475,730.00
2022	48	Estudiantes del nivel primario atendidos con Alimentación Escolar.	El Progreso	2,375	Q 2,534,940.00
2022	49	Estudiantes del nivel preprimario del sector oficial atendidos en el Sistema Escolar (Monolingüe y Bilingüe).	El Progreso	1,432	Q 4,326,285.19
2022	50	Estudiantes del nivel primario del sector oficial atendidos en el Sistema Escolar (Monolingüe y Bilingüe).	El Progreso	2,420	Q 11,842,820.43
2022	51	Estudiantes del ciclo básico del sector oficial atendidos en el Sistema Escolar (Telesecundaria, NUFED, oficial).	El Progreso	269	N/A
2022	52	Estudiantes del Programa de Educación Primaria de Adultos por Correspondencia (PEAC), atendidos.	El Progreso	7	N/A
2022	53	Estudiantes del Programa Centros Municipales de Capacitación y Formación Humana (CEMUCAF), atendidos en áreas técnico-laborales.	El Progreso	72	N/A
2022	54	Estudiantes del Programa Nacional de Educación Alternativa -PRONEA-, atendidos.	El Progreso	7	N/A

El Progreso, Jutiapa

Año	No.	Producto público	Comunidad	Beneficiarios	Monto (Q)
2023	55	Cuadernos de Trabajo Impresos Para Estudiantes del Nivel Preprimario.	El Progreso	1,066	Q 20,104.76
2023	56	Textos Impresos para Estudiantes del Nivel Primario.	El Progreso	1,354	Q 13,382.94
2023	57	Establecimientos del Nivel Preprimario atendidos con Gratuidad.	El Progreso	1,262	Q 53,119.37
2023	58	Establecimientos del Nivel Primario atendidos con Gratuidad.	El Progreso	2,366	Q 112,668.78
2023	59	Establecimientos del Ciclo Básico atendidos con Gratuidad.	El Progreso	269	Q 36,145.73
2023	60	Estudiantes del Nivel Preprimaria con cobertura de Seguro Médico Escolar.	El Progreso	1,382	Q 83,118.20
2023	61	Estudiantes del Nivel Primaria con cobertura de Seguro Médico Escolar.	El Progreso	2,446	Q 262,645.47
2023	62	Estudiantes del ciclo básico con cobertura de Seguro Médico Escolar.	El Progreso	298	Q 45,911.89
2023	63	Estudiantes del ciclo diversificado con cobertura de Seguro Médico Escolar.	El Progreso	N/I	Q 14,937.80
2023	64	Estudiantes del Nivel Preprimario beneficiados con Útiles Escolares.	El Progreso	1,262	Q 68,035.00
2023	65	Estudiantes del Nivel Primario beneficiados con Útiles Escolares.	El Progreso	2,366	Q 126,855.00
2023	66	Estudiantes del Ciclo Básico beneficiados con Útiles Escolares.	El Progreso	273	Q 27,300.00
2023	67	Docentes del Nivel Preprimario beneficiados con Valijas Didácticas.	El Progreso	43	Q 18,920.00

El Progreso, Jutiapa

Año	No.	Producto público	Comunidad	Beneficiarios	Monto (Q)
2023	68	Docentes del Nivel Primario beneficiados con Valijas Didácticas.	El Progreso	104	Q 45,760.00
2023	69	Docentes del Ciclo Básico beneficiados con Valijas Didácticas.	El Progreso	15	Q 6,600.00
2023	70	Estudiantes del nivel preprimario atendidos con Alimentación Escolar.	El Progreso	1,321	Q1,239,660.00
2023	71	Estudiantes del nivel primario atendidos con Alimentación Escolar.	El Progreso	2,394	Q2,282,880.00
2023	72	Estudiantes del nivel medio atendidos con Alimentación Escolar.	El Progreso	276	Q174,980.00
2023	73	Estudiantes del nivel preprimario del sector oficial atendidos en el sistema escolar (Monolingüe y bilingüe).	El Progreso	1,336	Q3,105,844.19
2023	74	Estudiantes del nivel primario del sector oficial atendidos en el Sistema Escolar (Monolingüe y Bilingüe).	El Progreso	2,394	Q8,099,440.84
2023	75	Estudiantes del ciclo básico del sector oficial atendidos en el Sistema Escolar (Telesecundaria, NUFED, oficial).	El Progreso	280	N/A
2023	76	Estudiantes del Programa de Educación Primaria de Adultos por Correspondencia (PEAC), atendidos.	El Progreso	7	N/A
2023	77	Estudiantes del Programa Centros Municipales de Capacitación y Formación Humana (CEMUCAF), atendidos en áreas técnico-laborales.	El Progreso	24	N/A
2023	78	Estudiantes del Programa Nacional de Educación Alternativa -PRONEA-, atendidos.	El Progreso	3	N/A

El Progreso, Jutiapa

Año	No.	Producto público	Comunidad	Beneficiarios	Monto (Q)
2020	1	BONO EDUCACIÓN.	N/A	29	Q 67,000.00
2020	2	BONO NIÑAS Y ADOLESCENTES EN EDUCACIÓN.	N/A	18	Q 43,000.00
2020	3	BONO SALUD.	N/A	25	Q 56,500.00
2020	4	BONO SALUD DE 0 A 2 AÑOS.	N/A	17	Q 73,000.00
2020	5	BECA EDUCACIÓN MEDIA.	N/A	7	Q 17,500.00
2020	6	BECA EDUCACIÓN SUPERIOR.	N/A	1	Q 2,500.00
2021	7	BONO EDUCACIÓN.	N/A	28	Q 98,000.00
2021	8	BONO NIÑAS Y ADOLESCENTES EN EDUCACIÓN.	N/A	24	Q 82,500.00
2021	9	BONO SALUD.	N/A	19	Q 65,000.00
2021	10	BONO SALUD DE 0 A 2 AÑOS.	N/A	12	Q 60,000.00
2021	11	BECA EDUCACIÓN MEDIA.	N/A	10	Q 22,500.00
2021	12	BECA EDUCACIÓN SUPERIOR.	N/A	4	Q 10,000.00

El Progreso, Jutiapa

Año	No.	Producto público	Comunidad	Beneficiarios	Monto (Q)
2022	13	BONO EDUCACIÓN.	N/A	48	Q 231,000.00
2022	14	BONO SALUD.	N/A	19	Q 95,000.00
2022	15	BONO SALUD DE 0 A 2 AÑOS.	N/A	4	Q 20,000.00
2022	16	BECA EDUCACIÓN MEDIA.	N/A	2	Q 5,000.00
2022	17	BECA EDUCACIÓN SUPERIOR.	N/A	4	Q 5,500.00
2023	18	BONO EDUCACIÓN.	N/A	46	Q 133,000.00
2023	19	BONO SALUD.	N/A	17	Q 56,000.00
2023	20	BONO SALUD DE 0 A 2 AÑOS.	N/A	2	Q 7,000.00
2023	21	BECA EDUCACIÓN MEDIA.	N/A	2	Q 4,000.00
2023	22	BECA EDUCACIÓN SUPERIOR.	N/A	2	Q 3,600.00

El Progreso, Jutiapa

No.	Producto público	Comunidad	Beneficiarios	Monto (Q)
1	BONO FAMILIA.	N/A	6,350	Q 14,209,750.00
2	TRANSFERENCIAS MONETARIAS A FAMILIAS DE NIÑOS Y NIÑAS CON DESNUTRICIÓN AGUDA. PREVIAMENTE IDENTIFICADOS EN EL MARCO DE LA VULNERABILIDAD NUTRICIONAL.	N/A	1	Q 1,500.00

PROYECCIÓN 2024 PROGRAMA SOCIAL "BECA SOCIAL "			
No.	Producto público	Comunidad	Beneficiarios
1	BECA EDUCACIÓN MEDIA.	N/A	2

El Progreso, Jutiapa

No.	Producto Público					
1	<p>Atención de consultas relacionadas al uso del Sistema de Contabilidad Integrada de Gobiernos Locales -SICOIN GL- y del Sistema Servicios GL, por los medios disponibles, sea vía telefónica, correo electrónico, mesa de ayuda y en Oficinas Regionales de Atención Municipal, que han sido realizadas por los empleados municipales con los siguientes perfiles:</p> <table border="1" data-bbox="177 642 1846 1216"> <thead> <tr> <th data-bbox="177 642 962 692">SICOIN GL</th> <th data-bbox="962 642 1846 692">Servicios GL</th> </tr> </thead> <tbody> <tr> <td data-bbox="177 692 962 1216"> <ul style="list-style-type: none"> - Director AFIM. - Encargado de Contabilidad. - Encargado de Presupuesto. - Encargado de Tesorería. - Encargado de Planes. - Encargado de Contratos. - Gestión de Ingresos. - Gestión Presupuestaria. - Gestión de Préstamos y donaciones. - Alcalde. - Asesor Municipal. - Creación de Unidad Solicitante, entre otros. </td> <td data-bbox="962 692 1846 1216"> <ul style="list-style-type: none"> - Administración Municipal. - Gestor Documento de Cobro. - Gestor Municipal. - Nuevo Cajero General. - Nuevo Cajero Receptor. - Nuevo Gerente de Agua. - Nuevo Gerente de Arbitrios. - Nuevo Gestor de IUSI. - Perfil Cajero General PMT. - Perfil Gestión PMT. - Registro Lecturas de Agua. - Solicitud Cuenta Corriente Anual, entre otros. </td> </tr> </tbody> </table>		SICOIN GL	Servicios GL	<ul style="list-style-type: none"> - Director AFIM. - Encargado de Contabilidad. - Encargado de Presupuesto. - Encargado de Tesorería. - Encargado de Planes. - Encargado de Contratos. - Gestión de Ingresos. - Gestión Presupuestaria. - Gestión de Préstamos y donaciones. - Alcalde. - Asesor Municipal. - Creación de Unidad Solicitante, entre otros. 	<ul style="list-style-type: none"> - Administración Municipal. - Gestor Documento de Cobro. - Gestor Municipal. - Nuevo Cajero General. - Nuevo Cajero Receptor. - Nuevo Gerente de Agua. - Nuevo Gerente de Arbitrios. - Nuevo Gestor de IUSI. - Perfil Cajero General PMT. - Perfil Gestión PMT. - Registro Lecturas de Agua. - Solicitud Cuenta Corriente Anual, entre otros.
SICOIN GL	Servicios GL					
<ul style="list-style-type: none"> - Director AFIM. - Encargado de Contabilidad. - Encargado de Presupuesto. - Encargado de Tesorería. - Encargado de Planes. - Encargado de Contratos. - Gestión de Ingresos. - Gestión Presupuestaria. - Gestión de Préstamos y donaciones. - Alcalde. - Asesor Municipal. - Creación de Unidad Solicitante, entre otros. 	<ul style="list-style-type: none"> - Administración Municipal. - Gestor Documento de Cobro. - Gestor Municipal. - Nuevo Cajero General. - Nuevo Cajero Receptor. - Nuevo Gerente de Agua. - Nuevo Gerente de Arbitrios. - Nuevo Gestor de IUSI. - Perfil Cajero General PMT. - Perfil Gestión PMT. - Registro Lecturas de Agua. - Solicitud Cuenta Corriente Anual, entre otros. 					

El Progreso, Jutiapa

No.	Producto Público		
2	<p>Realización de eventos de capacitación de acuerdo a necesidades identificadas en la municipalidad con los temas indicados a continuación:</p> <table border="0" data-bbox="179 548 1846 1058"> <tr> <td data-bbox="179 548 1068 1058"> <ul style="list-style-type: none"> a) Cierre contable y apertura de ejercicio fiscal 2023 (Inicialización de Saldos). b) Generalidades presupuestarias. c) Actualizaciones al MAFIM- 2a. Edición. d) Revisión y Análisis de Reportes de Gestión y Ejecución Presupuestaria. e) Módulo del IUSI en Servicios GL. f) Módulo de Arbitrios en Servicios GL. g) Planificación y Formulación Presupuestaria enfocado a GpR -SICOIN GL-. h) Planificación (Facebook live). i) Planificación y Presupuesto por Resultados. </td> <td data-bbox="1068 548 1846 1058"> <ul style="list-style-type: none"> j) Módulo de Caja -Servicios GL-. k) Uso del Sistema Soporte GL. l) Reportes Financieros. m) Préstamos, Donaciones y Convenios. n) Módulo de Agua en Servicios GL. o) Errores más comunes que se generan al elaborar un Presupuesto. p) Módulo de Contratos. q) Formulación Presupuestaria de Ingresos y egresos (Facebook live). r) Procesamiento Electrónico de Medios de Pago, entre otros. </td> </tr> </table>	<ul style="list-style-type: none"> a) Cierre contable y apertura de ejercicio fiscal 2023 (Inicialización de Saldos). b) Generalidades presupuestarias. c) Actualizaciones al MAFIM- 2a. Edición. d) Revisión y Análisis de Reportes de Gestión y Ejecución Presupuestaria. e) Módulo del IUSI en Servicios GL. f) Módulo de Arbitrios en Servicios GL. g) Planificación y Formulación Presupuestaria enfocado a GpR -SICOIN GL-. h) Planificación (Facebook live). i) Planificación y Presupuesto por Resultados. 	<ul style="list-style-type: none"> j) Módulo de Caja -Servicios GL-. k) Uso del Sistema Soporte GL. l) Reportes Financieros. m) Préstamos, Donaciones y Convenios. n) Módulo de Agua en Servicios GL. o) Errores más comunes que se generan al elaborar un Presupuesto. p) Módulo de Contratos. q) Formulación Presupuestaria de Ingresos y egresos (Facebook live). r) Procesamiento Electrónico de Medios de Pago, entre otros.
<ul style="list-style-type: none"> a) Cierre contable y apertura de ejercicio fiscal 2023 (Inicialización de Saldos). b) Generalidades presupuestarias. c) Actualizaciones al MAFIM- 2a. Edición. d) Revisión y Análisis de Reportes de Gestión y Ejecución Presupuestaria. e) Módulo del IUSI en Servicios GL. f) Módulo de Arbitrios en Servicios GL. g) Planificación y Formulación Presupuestaria enfocado a GpR -SICOIN GL-. h) Planificación (Facebook live). i) Planificación y Presupuesto por Resultados. 	<ul style="list-style-type: none"> j) Módulo de Caja -Servicios GL-. k) Uso del Sistema Soporte GL. l) Reportes Financieros. m) Préstamos, Donaciones y Convenios. n) Módulo de Agua en Servicios GL. o) Errores más comunes que se generan al elaborar un Presupuesto. p) Módulo de Contratos. q) Formulación Presupuestaria de Ingresos y egresos (Facebook live). r) Procesamiento Electrónico de Medios de Pago, entre otros. 		
3	<p>Capacitación en temas relacionados a las finanzas municipales, análisis e interpretación de indicadores financieros, según las siguientes metodologías:</p> <ul style="list-style-type: none"> a) Índice Consolidado Financiero Municipal -ICFM-. b) Ficha de seguimiento del -ICFM- e Informe -ICFM- año finalizado. c) Diagnóstico para el Fortalecimiento de las Finanzas Municipales. 		

El Progreso, Jutiapa

No.	Producto Público
4	Elaboración y actualización de Guías de Usuario del Sistema de Contabilidad Integrada de Gobiernos Locales -SICOIN GL- y del Sistema Servicios GL las cuales se encuentran disponibles en el Portal de Gobiernos Locales en el siguiente enlace: https://portalgl.minfin.gob.gt seleccionando las opciones "Biblioteca Virtual", "Guías y Manuales", "Guías Sicoin gl", "Guías Servicios GL", entre otras.
5	Manual de Administración Financiera Integrada Municipal -MAFIM- (Segunda Edición) el cual contiene la actualización de normas, procedimientos técnicos, administrativos y financieros que fortalecen los procesos de la gestión financiera municipal, favorece el control interno, la administración y el uso eficiente y eficaz de los recursos públicos, contribuyendo a la transparencia del gasto y la rendición de cuentas, éste se encuentra disponible en el Portal de Gobiernos Locales en el siguiente enlace: https://portalgl.minfin.gob.gt seleccionando las opciones "Biblioteca Virtual", "Guías y Manuales", "Manuales", "Manual de Administración Financiera Integrada Municipal (2a. Edición) 2022".
6	Tablero de Resultados del índice Consolidado Financiero Municipal -ICFM- el cual es un instrumento de análisis, monitoreo y evaluación que permite a través de indicadores financieros según la metodología, conocer las fortalezas y áreas de oportunidad de la gestión financiera municipal, útil para la toma de decisiones de las autoridades y funcionarios municipales, éste se encuentra disponible en el Portal de Gobiernos Locales en el siguiente enlace: https://portalgl.minfin.gob.gt seleccionando las opciones "Indicadores" y luego "ICFM".

El Progreso, Jutiapa

No.	Producto Público
7	<p>Ficha de Seguimiento a la Gestión Financiera Municipal en la cual se pueden visualizar los resultados de la gestión financiera de los últimos dos años para realizar análisis comparativo y el seguimiento durante el ejercicio fiscal vigente de manera mensual, permitiendo a las autoridades y funcionarios municipales identificar fortalezas y oportunidades de mejora que orienten la labor para establecer estrategias de fortalecimiento financiero municipal; asimismo se pone a disposición el Informe ICFM año finalizado, el cual muestra el análisis general de los resultados de la gestión financiera del ejercicio fiscal finalizado. Ambos instrumentos se encuentran disponibles dentro del Sistema de Contabilidad Integrada de Gobiernos Locales -SICOINGL- en la siguiente ruta: "Ejecución", "Reportes Financieros", "Ficha de Seguimiento Municipal", "Informe ICFM año finalizado".</p>
8	<p>Tablero que muestra la ejecución presupuestaria de la municipalidad desde la perspectiva de los Objetivos de Desarrollo Sostenible -ODS-, Ejes del Plan Nacional de Desarrollo, Prioridades Nacionales, Metas Estratégicas de Desarrollo y Resultados Estratégicos, los cuales se pueden consultar desde el Portal de Gobiernos Locales en el siguiente enlace: https://portalgl.minfin.gob.gt seleccionando las opciones "Indicadores" y luego "Objetivos de Desarrollo Sostenible".</p>

El Progreso, Jutiapa

No.	Producto Público	
9	Implementación de las siguientes herramientas informáticas y metodologías:	
	a) Sistema de Contabilidad Integrada de Gobiernos Locales -SICOIN GL-.	X Implementada
	b) Sistema Servicios GL.	X Implementada
	c) Aplicación (APP) Móvil para Toma de Lecturas de Agua.	X Implementada
	d) Generación de Boleto de Ornato Masivo.	Por implementar
	e) Metodología del Índice Consolidado Financiero Municipal -ICFM-.	Por implementar
	f) Metodología "Diagnóstico para el Fortalecimiento de las Finanzas Municipales".	Por implementar
	g) Metodología "Gestión por Resultados".	X Implementada
	h) Cobro de servicios municipales con tarjeta de crédito y débito.	Por implementar
	i) Cobro de servicios municipales a través de BANCAMUNI.	Por implementar
	j) Cuenta Única del Tesoro Municipal -CUT-.	X Implementada

El Progreso, Jutiapa

Año	No.	Producto público	Beneficiarios	Monto (Q)
2020	1	Programa del Aporte Económico del Adulto Mayor (Activos).	265	Q 1,134,400.00
2020	2	Programa del Aporte Económico del Adulto Mayor (Nuevos Beneficiarios).	21	N/I
2021	3	Programa del Aporte Económico del Adulto Mayor (Activos).	239	Q 1,082,400.00
2021	4	Programa del Aporte Económico del Adulto Mayor (Nuevos Beneficiarios).	6	N/I
2022	5	Programa del Aporte Económico del Adulto Mayor (Activos).	273	Q 1,335,900.00
2022	6	Programa del Aporte Económico del Adulto Mayor (Nuevos Beneficiarios).	54	N/I
2023	7	Programa del Aporte Económico del Adulto Mayor (Activos).	302	Q 1,029,500.00
2023	8	Programa del Aporte Económico del Adulto Mayor (Nuevos Beneficiarios).	51	N/I

No.	Producto público	Comunidad	Aportes	Monto (Q)
1	Programa del Aporte Económico del Adulto Mayor.	El Progreso.	10,316	Q 4,582,200.00

El Progreso, Jutiapa

No.	Producto público	Comunidad	Beneficiarios	Monto (Q)
1	Identificación de Hogares sin Energía.	Caserío Laguna de Renata	N/I	Q 4,186.00
2	Plan Centinela verificación de calidad y cantidad en estaciones de servicio, plantas y depósitos de almacenamiento y expendios de GLP en cilindros. 52 Supervisiones técnicas de calidad y cantidad en estaciones de servicio, plantas y depósitos de almacenamiento y expendios de GLP en cilindros por personal Delegado de la DGH, durante el período 2020-agosto 2023.	El Progreso	Toda la población.	Q 86,154.12



El Progreso, Jutiapa

No.	Producto público	Comunidad	Beneficiarios	Monto (Q)
1	B-063-2020 BACHEO DE LA RED VIAL PAVIMENTADA.	Agua Blanca, El Progreso, MULTIMUNICIPAL JUTIAPA, Santa Catarina Mita.	83,803	Q 5,846,379.70
2	B-036-2022 - BACHEO DE LA RED VIAL PAVIMENTADA.	Agua Blanca, El Progreso, MULTIMUNICIPAL JUTIAPA.	54,820	Q 1,383,000.00
3	T-059-2022-MANTENIMIENTO RUTINARIO TERRACERÍA.	Agua Blanca, Asunción Mita, El Progreso, MULTIMUNICIPAL JUTIAPA, Santa Catarina Mita.	115,747	Q 4,827,100.50
4	T-059-2020-MANTENIMIENTO RUTINARIO TERRACERÍA.	Asunción Mita, El Progreso, MULTIMUNICIPAL JUTIAPA, Santa Catarina Mita.	147,691	Q 5,281,970.70
5	REPOSICIÓN CARRETERA RN-19, TRAMO: MONJAS, JALAPA - EL PROGRESO, JUTIAPA.	MONJAS, EL PROGRESO.	46,640	N/I
6	CONSTRUCCIÓN ESCUELA BICENTENARIO , EL PROGRESO, JUTIAPA	EL PROGRESO	2,150	Q 40,798,692.50
7	L-144-2020 LIMPIEZA DEL DERECHO DE VÍA	El Progreso, MULTIMUNICIPAL JUTIAPA, Santa Catarina Mita.	51,097	Q 749,662.40
8	L-086-2022 - LIMPIEZA DEL DERECHO DE VÍA	El Progreso, MULTIMUNICIPAL JUTIAPA.	22,114	Q 564,281.00

El Progreso, Jutiapa

Año	No.	Producto público	Comunidad	Beneficiarios	Monto (Q)
2020	1	Reforestación	La Acequia	500	Q 1,180.16
2021	2	Reforestación	Acequia	600	Q 5,900.80
2022	3	Reforestación	Acequia	550	N/A
2022	4	Capacitaciones	Aldea La Acequia	216	N/A
2023	5	Reforestación	Acequia	2,000	Q 7,376.00

El Progreso, Jutiapa

Año	No.	Producto público	Comunidad	Beneficiarios	Monto (Q)
2020	1	Asistencia y dotación de alimentos.	N/I	57	Q 18,553.50
	2	Regulación del patrimonio productivo agropecuario.	N/I	602	Q 29,170.82
2021	1	Regulación del patrimonio productivo agropecuario.	N/I	445	Q 34,106.72
	2	Seguro agropecuario / agrícola catastrófico	N/I	9	Q 4,880.74
2022	1	Asistencia y dotación de alimentos.	N/I	27	Q 10,395.00
	2	Entrega de estipendios para el establecimiento de huertos familiares, para reactivación de unidades productivas; y para conservación de suelos y agua.	N/I	175	Q 175,000.00
	3	Regulación del patrimonio productivo agropecuario.	N/I	469	Q 58,305.45
	4	Seguro agropecuario / agrícola catastrófico.	N/I	85	Q 45,924.48
	5	Proyectos de sistemas de riego y centro de acopio.	N/I	35	Q 5,295,861.55
2023	1	Asistencia y dotación de alimentos.	N/I	24	Q 5,400.00
	2	Regulación del patrimonio productivo agropecuario.	N/I	908	Q 76,013.54
	3	Seguro agropecuario / agrícola catastrófico.	N/I	131	Q 69,410.14

El Progreso, Jutiapa

Dirección General del Deporte y la Recreación.

Año	No.	Producto público	Comunidad	Beneficiarios	Monto (Q)
2020	1	000-024 Personas beneficiadas con actividades deportivas no escolares, no federadas y de recreación.	El Progreso	77	N/A
2021	2	000-026 Jóvenes beneficiados con actividades físicas, deportivas y recreativas.	El Progreso	135	N/A
2021	3	000-030 Festivales deportivos, recreativos y otros eventos de carácter especial, realizados para promover el acceso a la actividad física y la recreación.	El Progreso	3	N/A
2022	4	000-025 Mujeres beneficiadas con acceso a actividades físicas, recreativas y de sensibilización para la prevención de la violencia.	El Progreso	300	N/A
2022	5	000-026 Jóvenes beneficiados con actividades físicas, deportivas y recreativas.	El Progreso	100	N/A
2022	6	000-030 Festivales deportivos, recreativos y otros eventos de carácter especial, realizados para promover el acceso a la actividad física y la recreación.	El Progreso	1	N/A

Dirección General de las Artes.

Año	No.	Producto público	Comunidad	Beneficiarios	Monto (Q)
2020	1	Artistas apoyados en la Iniciativa Apoyarte 2020.	El Progreso	1	Q 3,000.00

El Progreso, Jutiapa

Logros 2020 - 2023

No.	Producto público	Comunidad	Beneficiarios	Monto (Q)
1	EL SEÑOR ALCALDE SOLICITA AGILIZAR TRÁMITE Y ESTABLECER QUIÉN SE HARÁ CARGO DEL MANTENIMIENTO DEL CENTRO PARA PACIENTES REALES DE UNAER. -EQUIPAMIENTO-.	EL PROGRESO	25,839	LA FUNDACIÓN AMOR SE HARÁ CARGO DE TODOS LOS GASTOS PARA LA REMODELACIÓN Y ACOMODAMIENTO DEL ÁREA EN DONDE FUNCIONARÁ LA UNIDAD DE HEMODIÁLISIS, ASÍ COMO DE PROVEER 6 MÁQUINAS DE HEMODIÁLISIS.
2	CONSTRUCCIÓN DE UN PUESTO DE SALUD -PUESTO DE SALUD-.	EL PROGRESO	18,188	Q 1,200,000.00

EL Progreso, Jutiapa

No.	Producto público	Comunidad	Beneficiarios	Monto (Q)
1	Patrullajes policiales a pie.	El Progreso	26,174 personas	Q 143,435.61
2	Patrullajes policiales en vehículos.	El Progreso	26,174 personas	Q 58,181.55
3	Patrullajes policiales en motocicletas.	El Progreso	26,174 personas	Q 21,764.79
4	Patrullajes policiales en bicicletas.	El Progreso	26,174 personas	Q 792.30
5	Atención a personas agredidas.	El Progreso	26,174 personas	Q 161,075.22
6	Patrullajes policiales.	El Progreso	26,174 personas	Q 191,560.73
7	Operativos policiales.	El Progreso	26,174 personas	Q 189,248.04
8	Patrullajes policiales en mercados.	El Progreso	26,174 personas	Q 26,575.94
9	Patrullajes policiales en protección a la naturaleza.	El Progreso	26,174 personas	Q 26,424.32
10	Operativos policiales en protección a la naturaleza.	El Progreso	26,174 personas	Q 4,005.45
11	Seguridad a personalidades, edificios y entidades.	El Progreso	26,174 personas	Q 36,042.83
12	Servicios policiales para mantener y resguardar el orden público.	El Progreso	26,174 personas	Q 37,715.02

EL Progreso, Jutiapa

No.	Producto público	Comunidad	Beneficiarios	Monto (Q)
13	Patrullajes policiales para brindar seguridad a personas migrantes y sus familias.	El Progreso	26,174 personas	Q 109,708.56
14	Operativos policiales especializados para el control de homicidios.	El Progreso	26,174 personas	Q 188,656.55
15	Patrullajes policiales motorizados en áreas focalizadas para la reducción de homicidios.	El Progreso	26,174 personas	Q 90,094.03
16	Atención a mujeres víctimas de violencia con asesoría y acompañamiento policial.	El Progreso	26,174 personas	Q 110.80
17	Asesoría y acompañamiento policial a mujeres víctimas de violencia.	El Progreso	26,174 personas	Q 14,869.54
18	Operativos policiales para el control del expendio y consumo de bebidas alcohólicas, fermentadas o destiladas.	El Progreso	26,174 personas	Q 3,002.19
19	Puestos policiales fijos para la prevención de extorsiones.	El Progreso	26,174 personas	Q 140.53
20	Atención de denuncias recibidas por extorsión.	El Progreso	26,174 personas	Q 148.53

El Progreso, Jutiapa

No.	Producto público	Comunidad	Beneficiarios	Monto (Q)
1	Operaciones Terrestres.*	El Progreso	563,958	Q 66,879,414.54
2	Operaciones Marítimas.*	El Progreso	563,958	Q 78,717,011.76
3	Acciones de Prevención, contención y respuesta ante Covid-19.*	El Progreso	42,469	Q 51,554,898.68
4	Operaciones Terrestres.*	El Progreso	563,958	Q 51,103,810.00
5	Operaciones Marítimas.*	El Progreso	563,958	Q 35,384,590.00
6	Acciones de Prevención, contención y respuesta ante Covid-19.*	El Progreso	42,469	Q 4,193,130.47
7	Apoyo a reforestación.	El Progreso	26,174	Q 9,000.00
8	Operación de Protección ambiental	El Progreso	26,174	Q 1,004,050.00
9	Actividades de Protección ambiental.	El Progreso	57,277	Q 967,500.00

*Datos a nivel Departamental

El Progreso, Jutiapa

No.	Producto público	Comunidad	Beneficiarios	Monto (Q)
1	Cierre de casos de niños en desnutrición 2022.	Acequia, El porvenir, Moran y centro del Progreso.	12 Familias.	N/A
2	Promoción de cambio de comportamiento.	El porvenir.	40 Familias.	N/A
3	Reactivación de COMUSAN e inicios de procesos de creación de OMSAN.	Todo el Municipio.	Todo el Municipio.	N/A
4	Gestión de Alimentos para niños con problemas de desnutrición del departamento de Jutiapa, que se realizó desde el seno de la CODESAN.	Todo el Departamento.	Madres de Niños con Desnutrición. *	N/A
5	Apoyo en la recepción de expedientes para las gestión de alimentos por INSAN, por Emergencia y por Medidas Cautelares o Judiciales.	Todo el Departamento.	Familias Vulnerables, Madres de niños con DA, Adulto Mayor, Madres de niños con problemas congénitos.*	N/A

* La cantidad de beneficiarios corresponde a nivel departamental.

El Progreso, Jutiapa

Inversiones de Consejos de Desarrollo Departamental.

Ejercicio Fiscal 2020

No.	SNIP	Producto público	Comunidad	Beneficiarios	Monto (Q)
1	222974	DRENAJES.	ALDEA EL PORVENIR	2,000	Q 1,190,029.50
2	222975	DRENAJES.	ALDEA LAS FLORES	2,000	Q 865,476.00
3	241860	INSTITUTO BÁSICO.	ALDEA EL PORVENIR	300	Q 2,271,874.50
			TOTAL	4,300	Q 4,327,380.00

El Progreso, Jutiapa

Ejercicio Fiscal 2021

No.	SNIP	Producto público	Comunidad	Beneficiarios	Monto (Q)
1	258251	MEJORAMIENTO CAMINO.	Aldea El Ovejero, municipio de El Progreso, departamento de Jutiapa.	415	Q 904,742.56
2	258241	INSTITUTO BÁSICO.	Barrio La Lomita, municipio de El Progreso, departamento de Jutiapa.	600	Q 1,571,535.00
3	258243	ESCUELA PRIMARIA.	Aldea Las Flores, municipio de El Progreso, departamento de Jutiapa.	300	Q 1,623,915.00
4	241860	INSTITUTO BÁSICO.	Aldea El Porvenir, municipio de El Progreso, departamento de Jutiapa.	900	Q 227,187.44
			TOTAL	2,215	Q 4,327,380.00

El Progreso, Jutiapa

Ejercicio Fiscal 2022

No.	SNIP	Producto público	Comunidad	Beneficiarios	Monto (Q)
1	280707	ESCUELA PRIMARIA.	Aldea El Porvenir, El Progreso, Jutiapa.	200	Q 1,607,948.00
2	280709	ESCUELA PRIMARIA.	Aldea Acequia, El Progreso, Jutiapa.	200	Q 1,607,948.00
3	277239	MEJORAMIENTO CALLE.	Aldea Acequia, El Progreso, Jutiapa.	1,500	Q 1,731,635.00
4	292951	CENTRO DE SALUD.	Aldea El Ovejero, El Progreso, Jutiapa.	4,000	Q 322,399.00
			TOTAL	5,900	Q 5,269,930.00

El Progreso, Jutiapa

Ejercicio Fiscal 2023

No.	SNIP	Producto público	Comunidad	Beneficiarios	Monto (Q)
1	295801	ESCUELA PRIMARIA.	Aldea Las Flores, El Progreso, Jutiapa.	250	Q 2,103,398.00
2	295800	ESCUELA PRIMARIA.	Aldea El Ovejero, El Progreso, Jutiapa.	300	Q 2,103,398.00
3	295799	MEJORAMIENTO CAMINO.	Aldea Morán Arriba, El Progreso, Jutiapa.	780	Q 2,261,635.00
			TOTAL	1,330	Q 6,468,431.00

El Progreso, Jutiapa

Ejercicio Fiscal 2024

No.	SNIP	Producto público	Comunidad	Beneficiarios	Monto (Q)
1	314440	MEJORAMIENTO DE CALLE.	SECTOR LOS PADILLA, BARRIO LOS LUCERO, ALDEA EL OVEJERO.	1,600	Q 2,622,600.00
2	314441	ESCUELA PRIMARIA.	ALDEA EL PEÑONCITO.	500	Q 2,435,368.00
3	314442	ESCUELA PRIMARIA.	ALDEA LAS UVAS.	500	Q 2,435,369.00
			TOTAL	2,600	Q 7,493,337.00

El Progreso, Jutiapa

Año	No.	Producto público	Comunidad	Beneficiarios	Monto (Q)
2020 - 2022	1	PERSONAS BENEFICIADAS CON CAPACITACIÓN NO CERTIFICABLE.	EL PROGRESO	2,936	N/A
2023	2	PERSONAS BENEFICIADAS CON CAPACITACIÓN NO CERTIFICABLE.	EL PROGRESO	219	N/A
2020 - 2022	1	EMPRESAS BENEFICIADAS CON ASISTENCIA TÉCNICA.	EL PROGRESO	4	N/A
2023	2	EMPRESAS BENEFICIADAS CON ASISTENCIA TÉCNICA.	EL PROGRESO	1	N/A

El Progreso, Jutiapa

Año	No.	Producto público	Comunidad	Beneficiarios	Monto (Q)
2022	1	Asistencia técnica "Política Municipal para el Mejoramiento de la Generación y Recaudación de Ingresos Propios".	El Progreso	Gobierno municipal.	Q 5,400.00

El Progreso, Jutiapa

Año	No.	Producto público	Comunidad	Beneficiarios	Monto (Q)
2020	1	Capacitación en Gestión Municipal a autoridades, funcionarios y empleados municipales.	Área Urbana	2,062 personas	Q 544,003.18
	2	Capacitación en gestión social a empleados municipales y sociedad civil urbana organizada.	Área Urbana	1,813 personas	Q 715,024.39
	3	Capacitación en temas de administración, finanzas y en elaboración de instrumentos dirigida a autoridades, funcionarios y empleados municipales.	Área Urbana	231 personas	Q 878,075.56
2021	1	Capacitación en Gestión Municipal a autoridades, funcionarios y empleados municipales.	Área Urbana	3,884 personas	Q 592,142.96
	2	Capacitación en gestión social a empleados municipales y sociedad civil urbana organizada.	Área Urbana	2,381 personas	Q 771,469.21
	3	Capacitación en temas de administración, finanzas y en elaboración de instrumentos dirigida a autoridades, funcionarios y empleados municipales.	Área Urbana	1,034 personas	Q 776,018.27

***Nota: Cifras a nivel nacional**

El Progreso, Jutiapa

Año	No.	Producto público	Comunidad	Beneficiarios	Monto (Q)
2022	1	Capacitación en Gestión Municipal a autoridades, funcionarios y empleados municipales.	Área Urbana	4,389 personas	Q 588,997.74
	2	Capacitación en gestión social a empleados municipales y sociedad civil urbana organizada.	Área Urbana	2,803 personas	Q 805,028.26
	3	Capacitación en temas de administración, finanzas y en elaboración de instrumentos dirigida a autoridades, funcionarios y empleados municipales.	Área Urbana	231 personas	Q 785,660.88
2023	1	Capacitación en Gestión Municipal a autoridades, funcionarios y empleados municipales.	Área Urbana	2,126 personas	Q 374,429.30
	2	Capacitación en gestión social a empleados municipales y sociedad civil urbana organizada.	Área Urbana	1,818 personas	Q 512,970.23
	3	Capacitación en temas de administración, finanzas y en elaboración de instrumentos dirigida a autoridades, funcionarios y empleados municipales.	Área Urbana	109 personas	Q 474,689.80

***Nota: Cifras a nivel nacional**

El Progreso, Jutiapa

Año	No.	Producto público	Comunidad	Ha. Afec.	Beneficiarios	Monto (Q)	
2020	1	Incendios Forestales y No Forestales Atendidos.	Aldea La Ciénaga	7	N/I	Q 9,882,225.00	**
	2		Cerro San Cristóbal	8	N/I		
2021	1	Incendios Forestales y No Forestales Atendidos.	Cerro Teguantec, Aldea La Acequia	6.5	N/I	Q 8,405,144.71	**
2022	1	Incendios Forestales y No Forestales Atendidos.	Volcán Tuhual, Aldea Encino Gacho	40	N/I	Q 9,330,624.02	**
	2		Tuhual	20	N/I		
	1	Coordinadoras Municipales para la Reducción de Desastres.	El Progreso	N/I	22	Q 1,326,331.23	**

** NOTA: El monto consignado representa lo ejecutado en forma global para el ejercicio fiscal indicado.

Alejandro Eduardo Giammattei Falla
Señor Presidente de la República

**Secretaría de Coordinación
Ejecutiva de la Presidencia**

Álvaro Leonel Díaz Velásquez
Secretario de Coordinación Ejecutiva

Danilo José Soto Castañeda
Subsecretario de Coordinación Ejecutiva

Victor Hugo Paiz Gómez
Subsecretario para la Descentralización

Leonel Eduardo Girón Véliz
Director del Sistema de Consejos de Desarrollo

Luis Eduardo Orozco Orellana
Director General para la Descentralización

Jonathan Arnulfo Del Cid López
Director de Informática

Jesús Felipe Polanco Tello
Director Técnico de Operaciones

Luis Alfonso Rodas Guzmán
Director de Planificación

Jennifer Cristina García Marroquín
Directora de Comunicación social

Luz Azucena Mendoza Cajbón
Directora Administrativa Financiera

María José Sánchez Mejía
Directora de Asesoría Jurídica

Alberto Emmanuel Soto de León
Director de Auditoría Interna

Isis Ana Graciela Serrano Lemus
Asesoría Técnica

Saúl Nehemías Obando Mejía
Dirección Técnica de Operaciones

David Roberto Barrera Valenzuela
Dirección Técnica de Operaciones

Autorizado

Alejandro Eduardo Giammattei Falla
Señor Presidente de la República

Álvaro Leonel Díaz Velásquez
Secretario de Coordinación Ejecutiva de la Presidencia

Elaborado

Despacho
Secretaría de Coordinación Ejecutiva de la Presidencia

Subsecretaría de Coordinación Ejecutiva
Secretaría de Coordinación Ejecutiva de la Presidencia

Revisado

Dirección del Sistema de Consejos de Desarrollo
Dirección Técnica de Operaciones
Dirección de Descentralización

Diseño y diagramación

Dirección de Comunicación Social

340 municipios
fuertes,
hacen un Estado fuerte!

ACCESO A INFORMACIÓN DIGITAL



<https://scep.gob.gt/carta-de-navegacion-municipal/>