



# Carta de navegación Municipal

## MUNICIPALIDAD DE COMAPA, JUTIAPA



GOBIERNO de GUATEMALA  
Dr. ALEJANDRO GIAMMATTEI

MINISTERIO DE SERVICIOS PÚBLICOS



GOBIERNO de GUATEMALA  
Dr. ALEJANDRO GIAMMATTEI

MINISTERIO DE TRABAJO Y PREVISIÓN SOCIAL



GOBIERNO de GUATEMALA  
Dr. ALEJANDRO GIAMMATTEI

MINISTERIO DE CULTURA Y DEPORTE



GOBIERNO de GUATEMALA  
Dr. ALEJANDRO GIAMMATTEI

MINISTERIO DE AMBIENTE Y RECURSOS NATURALES



GOBIERNO de GUATEMALA  
Dr. ALEJANDRO GIAMMATTEI

MINISTERIO DE SALUD PÚBLICA Y ASISTENCIA SOCIAL



GOBIERNO de GUATEMALA  
Dr. ALEJANDRO GIAMMATTEI

MINISTERIO DE AGRICULTURA, GANADERÍA Y ALIMENTACIÓN



GOBIERNO de GUATEMALA  
Dr. ALEJANDRO GIAMMATTEI

MINISTERIO DE COOPERACIÓN



GOBIERNO de GUATEMALA  
Dr. ALEJANDRO GIAMMATTEI

MINISTERIO DE EDUCACIÓN



GOBIERNO de GUATEMALA  
Dr. ALEJANDRO GIAMMATTEI

SECRETARÍA DE SEGURIDAD ALIMENTARIA Y NUTRICIONAL DE LA PRESIDENCIA DE LA REPÚBLICA



GOBIERNO de GUATEMALA  
Dr. ALEJANDRO GIAMMATTEI

SECRETARÍA PRESIDENCIAL DE LA VELOCIDAD



GOBIERNO de GUATEMALA  
Dr. ALEJANDRO GIAMMATTEI

COMISIÓN PRESIDENCIAL DE ASUNTOS MUNICIPALES



Instituto Guatemalteco de Turismo



SEGEPLAN



## Estimados Alcaldes y Alcaldesas:

Me dirijo a ustedes con un mensaje de profundo compromiso y gratitud en este importante momento de transición de gobierno. Como Presidente de la República de Guatemala, identificado plenamente con el municipalismo y la necesidad de fortalecer el poder local, es mi deber informarles sobre los alcances y resultados a nivel local y nacional, y cómo orientar de mejor manera los retos del desarrollo en las 340 municipalidades del país.

En este sentido, deseo resaltar el análisis exhaustivo realizado por la Secretaría de Coordinación Ejecutiva de la Presidencia, los Ministerios y demás instituciones que reportan los logros alcanzados a nivel sectorial y del Sistema de Consejos de Desarrollo, así como las brechas que se deben superar. Los datos recopilados en este análisis, proporcionan una base sólida para la toma inteligente y oportuna de decisiones en cada municipalidad, por lo que se ilustran las prioridades de su municipio, así como las transferencias financieras que el Organismo Ejecutivo traslada de manera efectiva y oportuna a todas las municipalidades del país, lo que ha permitido ir cerrando brechas y asegurar un futuro más próspero.

El Sistema de Consejos de Desarrollo ha sido una herramienta fundamental para fomentar la participación ciudadana y garantizar que las necesidades de nuestras comunidades sean atendidas de manera adecuada. Gracias al esfuerzo conjunto entre el Gobierno central y las

municipalidades, se han logrado avances notables en el desarrollo local y en la mejora de la calidad de vida de nuestros ciudadanos, fortaleciendo así el municipalismo.

Es importante reconocer que aún existen retos por alcanzar. Estos retos y brechas demandan como país, redoblar esfuerzos y a trabajar de la mano para superar las adversidades. Con la información proporcionada por el Gobierno central en este documento, estamos en una posición sólida para tomar decisiones informadas que nos permitan avanzar hacia una Guatemala con más desarrollo. Hacer gobierno implica recordar que el verdadero poder radica en la unidad, complementariedad y colaboración, por lo que trabajar en conjunto para beneficio de las comunidades, asegura construir una Guatemala más fuerte, más unida y más próspera.

**"Que Dios bendiga Guatemala".  
Con gratitud y compromiso,**

**Dr. Alejandro Giammattei  
Presidente de la República**

LIBERTAD  
15 DE  
SEPTIEMBRE  
DE 1821

## Eficiencia en aportes a Consejos de Desarrollo Departamental, Jutiapa 2020 - 2023

No.	Municipio	Porcentaje de ejecución 2020	Porcentaje de ejecución 2021	Porcentaje de ejecución 2022	Porcentaje de ejecución 2023	Porcentaje de ejecución 2020 - 2023
1	Pasaco	100%	100%	100%	93%	98%
2	Zapotitlán	100%	100%	100%	85%	96%
3	Agua Blanca	100%	100%	100%	80%	94%
4	El Adelanto	100%	100%	100%	73%	92%
5	Quesada	100%	100%	100%	75%	92%
6	Yupiltepeque	100%	100%	100%	63%	89%
7	Santa Catarina Mita	92%	98%	100%	66%	88%
8	Jutiapa	91%	100%	100%	67%	88%
9	Comapa	100%	100%	100%	52%	86%
10	Conguaco	100%	94%	89%	63%	84%
11	El Progreso	100%	100%	100%	48%	83%
12	Atescatempa	100%	99%	98%	36%	81%
13	Asunción Mita	100%	100%	100%	39%	81%
14	Jalpatagua	100%	100%	100%	25%	79%
15	Moyuta	100%	100%	100%	27%	77%
16	San José Acatempa	100%	100%	100%	20%	76%
17	Jerez	100%	98%	51%	15%	63%

\*Información al mes de agosto 2023.

## Comapa, Jutiapa

### Asignación IVA-PAZ CODEDE

Al mes de agosto de 2023

Ejercicio Fiscal	Monto Aprobado	Saldo de Arrastre (Ejercicio fiscal anterior)	Monto Real	Monto Desembolsado	Saldo de Arrastre (Ejercicio fiscal actual)	Porcentaje de Ejecución
2020	Q7,016,719.00	Q0.00	Q7,016,719.00	Q7,016,719.00	Q0.00	100%
2021	Q7,016,719.00	Q0.00	Q7,016,719.00	Q7,016,719.00	Q0.00	100%
2022	Q8,487,421.00	Q0.00	Q8,487,421.00	Q8,487,421.00	Q0.00	100%
2023	Q9,454,262.00	Q0.00	Q9,454,262.00	Q4,888,507.00	Q4,565,755.00	52%
<b>Total</b>	<b>Q31,975,121.00</b>	<b>Q0.00</b>	<b>Q31,975,121.00</b>	<b>Q27,409,366.00</b>	<b>Q4,565,755.00</b>	<b>86%</b>

Porcentaje de ejecución (2020 - 2022)

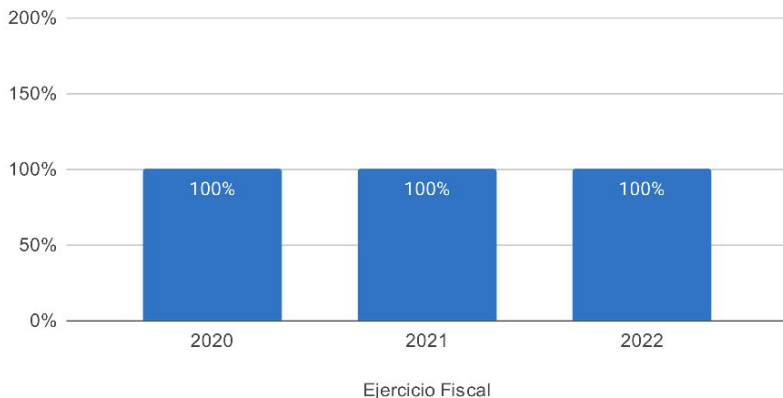

Proyectos | Tipología (2020-2023)

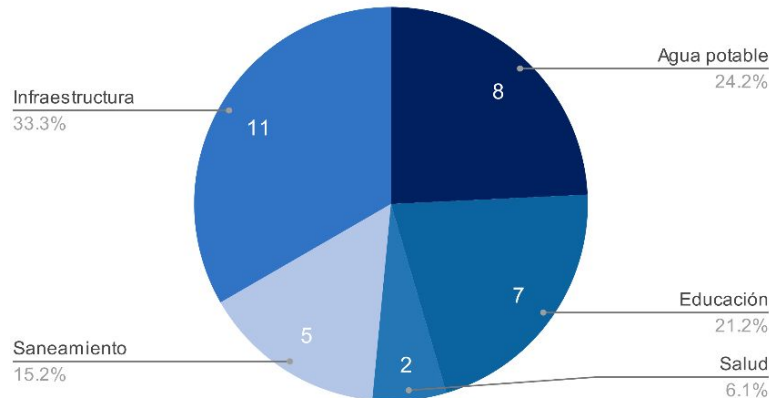

### Asignaciones y Transferencias al Municipio

Ejercicio Fiscal	Asignación Constitucional	Asignación IVA-PAZ Municipalidades	Asignación Vehículos	Petróleo	Asignación IVA-PAZ CODEDE	Total
2020	Q 7,942,800.52	Q 9,872,849.00	Q 1,109,163.83	Q 303,207.92	Q7,016,719.00	<b>Q 26,244,740.27</b>
2021	Q 8,004,661.31	Q 9,949,741.57	Q 1,117,802.32	Q 306,426.22	Q7,016,719.00	<b>Q 26,395,350.42</b>
2022	Q 9,606,411.49	Q 11,348,454.76	Q 1,100,251.00	Q 363,731.02	Q8,487,421.00	<b>Q 30,906,269.27</b>
2023	Q 10,689,328.43	Q 12,613,628.32	Q 1,115,868.60	Q 370,699.45	Q9,454,262.00	<b>Q 34,243,786.80</b>
<b>Total</b>	<b>Q 36,243,201.75</b>	<b>Q 43,784,673.65</b>	<b>Q 4,443,085.75</b>	<b>Q 1,344,064.61</b>	<b>Q31,975,121.00</b>	<b>Q 117,790,146.76</b>

Total asignado al municipio: **Q 117,790,146.76**

## Necesidades Municipales Comapa, Jutiapa

Área prioritaria	Brecha %	Necesidades				
<b>Educación</b>						
PAIN (Programa de atención integral al niño y niña)	97%	En este nivel existe	5316	niños que necesitan atención educativa.		
Preprimaria	22%	Se recomienda contemplar	18	aulas y docentes para cubrir a	531	niños.
Primaria	0%	No existe brecha en este nivel.				
Básico	25%	Se recomienda contemplar	19	aulas y docentes para cubrir a	571	niños.
Diversificado	68%	Se recomienda contemplar	54	aulas y docentes para cubrir a	1623	niños.

2

<b>Salud y agua potable</b>						
Porcentaje desnutrición aguda	0.7%	Se registró	28	casos de niños menores de 5 años con desnutrición aguda en el municipio.		
Porcentaje desnutrición crónica	4%	Se registró	168	casos de niños menores de 5 años con desnutrición crónica en el municipio.		
Establecimientos de salud	0%	Considerando que cada puesto de salud tiene capacidad para atender hasta a 20,000 personas y el CAP a 40,000 personas. Se determina que no existe brecha de establecimientos de salud en este municipio. Las personas tienen acceso a establecimientos de salud.				
Enfermedades causadas por alimentos y agua	3.4%	Se registró	1094	casos de enfermedades transmitidas por alimentos o agua contaminada.		
Red domiciliar de agua potable	24%	Se necesita cubrir el acceso a red domiciliar de agua potable de		1715	viviendas.	

3

<b>Saneamiento</b>						
Manejo de desechos	93%	6610 viviendas requieren de un sistema adecuado de manejo de desechos sólidos o tren de aseo.				
Acceso a servicio sanitario	68%	4799 viviendas requieren de acceso a un servicio sanitario adecuado.				
Acceso a sistema de drenajes	92%	6526 viviendas requieren acceso a sistema de drenajes.				

4

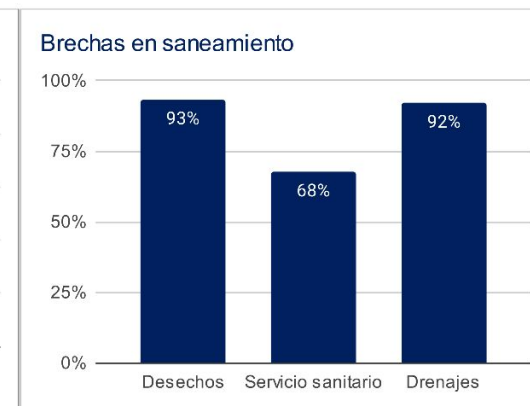
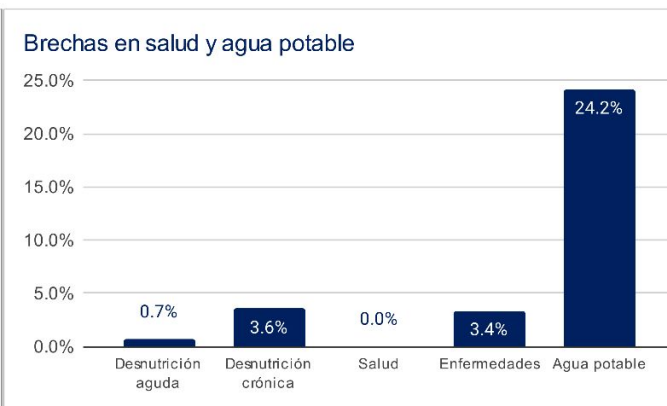
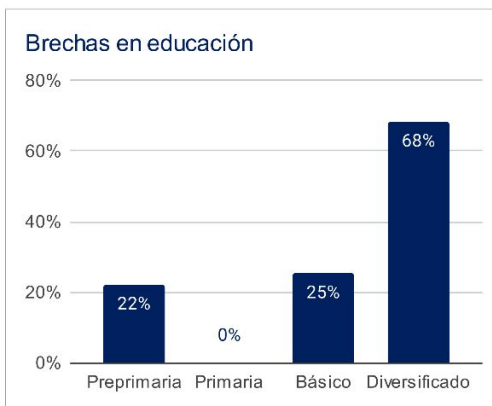

1 Asignaciones y Transferencias a Municipalidades. Dirección Financiera, MINFIN (2023)

3 Morbilidad por desnutrición crónica y aguda en menores de 5 años. SIGSA - MSPAS (2022).

Morbilidad por enfermedades relacionadas a enfermedades transmitidas por alimentos y/o agua (ETAS's). SIGSA - MSPAS (2022).  
Establecimientos de salud a nivel nacional. MSPAS (2023).

2 Datos poblacionales del Censo 2018. INE (2018).  
Cobertura educativa. MINEDUC (2023).

4 Datos poblacionales y de vivienda. Censo 2018. INE (2018).

Departamento: Jutiapa

(1) ▾

Municipio: Comapa

(1) ▾

Año	Aporte Consejos	Constitucional	IVA-Paz Municipalidades	Vehículos	Petróleo	Total
2024	10.938.307,00	10.689.328,43	12.613.628,32	1.115.868,60	370.699,45	35.727.831,80
2025	11.666.901,30	11.839.822,92	13.723.294,01	1.115.233,62	402.729,70	38.747.981,54
2026	12.694.973,20	12.657.595,21	14.537.838,55	1.116.381,20	422.655,33	41.429.443,49
2027	13.723.045,10	13.475.367,51	15.352.383,09	1.117.528,78	442.580,96	44.110.905,43
<b>Total</b>	<b>49.023.226,60</b>	<b>48.662.114,07</b>	<b>56.227.143,97</b>	<b>4.465.012,20</b>	<b>1.638.665,44</b>	<b>160.016.162,26</b>

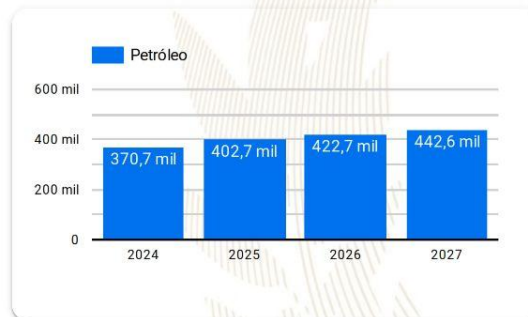
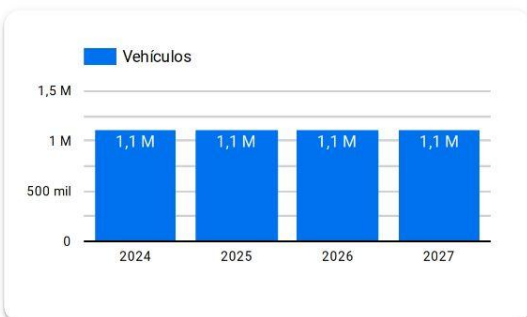
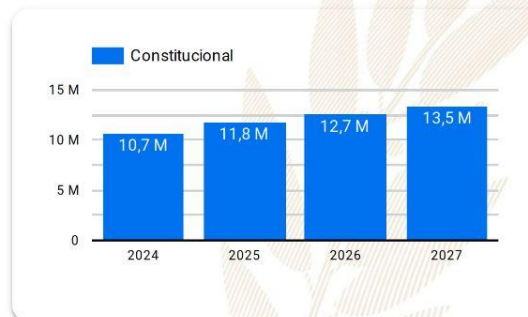
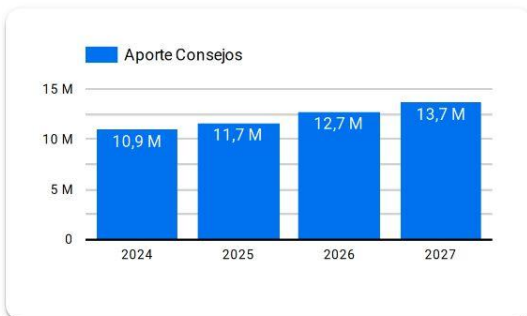

**Año 2024:** Presupuesto sujeto a aprobación por el Congreso de la República de Guatemala.

**Años 2025-2027:** Proyección elaborada en base a presupuestos aprobados para los años 2020 a 2024.

# Resumen de **giras** **presidenciales**

Giras Presidenciales es un modelo de seguimiento programático presidencial y de administración pública introducido en Guatemala en 2021, con el propósito de establecer mayor cercanía entre el gobierno central y los poderes locales. Estas giras permitieron la coordinación interinstitucional entre la Secretaría Privada de la Presidencia, la Secretaría de Coordinación Ejecutiva de la Presidencia y el gabinete de gobierno, con el liderazgo del Presidente de la República. La aceptación por parte de los alcaldes fue notable, con altos porcentajes de asistencia a las giras.

El enfoque municipalista del modelo promovió el acercamiento entre los poderes locales y el gobierno central, mediante mesas de discusión que abordaron temas de importancia municipal y agilizaron los procesos para satisfacer demandas y necesidades locales. Se presentaron propuestas prácticas para encontrar soluciones a través del seguimiento programático.

## MODALIDADES

Las giras presidenciales se adaptaron a distintas modalidades, presenciales en cabeceras departamentales y en el Palacio Nacional, incluyendo reuniones virtuales durante la pandemia de COVID-19, demostrando la capacidad de adaptación y la importancia de utilizar recursos tecnológicos para garantizar la continuidad de la gestión pública.

## SEGUIMIENTO

La documentación y el seguimiento de acciones derivadas de los proyectos y programas de desarrollo fueron sistematizados, esto fue logrado a través de la Secretaría de Coordinación Ejecutiva de la Presidencia y la Secretaría Privada de la Presidencia, con equipos dedicados a mantener actualizada la Matriz de Seguimiento a Compromisos Presidenciales y Solicitudes Municipales en las Mesas de Trabajo.

## RESULTADO

Las giras presidenciales contribuyeron a mejorar la administración pública, fortaleciendo la confianza y la participación ciudadana en la gestión gubernamental. Además, agilizaron los procesos y redujeron los tiempos de respuesta, impulsando el desarrollo del país.

Departamento: Jutiapa (1) ▼

Municipio: Comapa (1) ▼

Los Compromisos Presidenciales y Solicitudes de Alcaldes, se adquirieron por el Señor Presidente, durante las Giras Presidenciales realizadas durante el periodo de Gobierno 2020-2023.

La Secretaría de Coordinación Ejecutiva de la Presidencia en coordinación con La Secretaría Privada de la Presidencia, realizaron el seguimiento programático de los Compromisos Presidenciales y Solicitudes de Alcaldes, en base a la actualización del avance indicado por los delegados de los diferentes Ministerios y Secretarías responsables.

## Compromisos Presidenciales

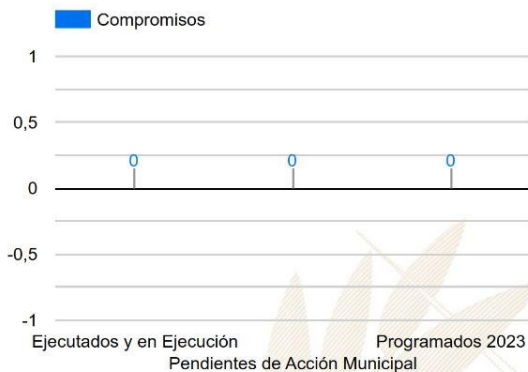

Compromisos

0



El Municipio no cuenta con  
Compromisos Presidenciales

● Ejecutados y en Ejecución ● Pendientes de Acción Munic... ● Programados 2023

Instituciones	Compromisos ▼	Solicitudes
1. MICUDE	0	1
2. MINEDUC	0	2
3. MINTRAB	0	1
4. MIDES	0	2
5. MEM	0	1
6. CIV	0	3
<b>Total</b>	<b>0</b>	<b>10</b>

## Solicitudes de Alcaldes

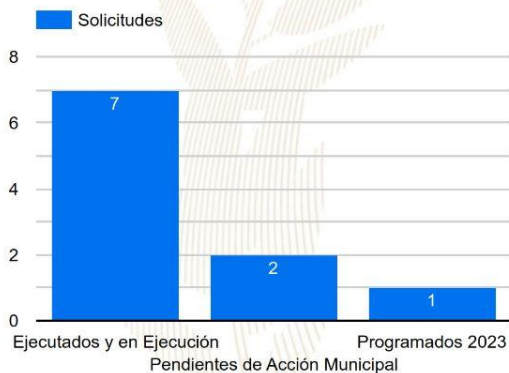

Solicitudes

10

● Ejecutados y en Ejecución ● Pendientes de Acción Munic... ● Programados 2023

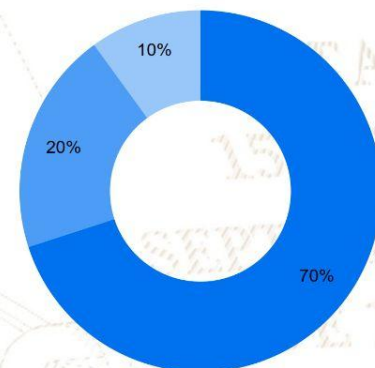



# SIPROCODE

La SCEP, con el objetivo de modernizar y hacer más eficientes, eficaces y transparentes los procesos de planificación y ejecución de los proyectos financiados con recursos de inversión destinados al Sistema de Consejos de Desarrollo, presentó ante el Consejo Nacional de Desarrollo Urbano y Rural -CONADUR- el Sistema Electrónico para la Administración de Procesos de Proyectos de Consejos de Desarrollo para su aprobación.

### OBJETIVO

Acercar a los entes rectores y a las unidades ejecutoras, con el fin de agilizar los procesos de solicitud y emisión de avales, dictámenes técnicos u otros documentos, para la aprobación de los proyectos en las etapas de planificación y ejecución. Asimismo, sustituir las interacciones físicas por virtuales y a la vez establecer un historial de tiempo por gestión realizada entre las unidades ejecutoras y los entes rectores, también notificar en tiempo real sobre las nuevas solicitudes.

### BENEFICIOS INSTITUCIONALES

- Coordinación interinstitucional permanente.
- Disminución de la burocracia.
- Reducción de la vulnerabilidad en los procedimientos.
- Agilización de procesos.
- Reducción de tiempo en emisión de avales, dictámenes técnicos y otros documentos a 20 días hábiles.
- Disminución de costos en trámites.
- Fortalece la transparencia en los procesos.
- Monitoreo y seguimiento a través de la plataforma;
- Trámites no presenciales.
- Vista pública de información general y acceso a la misma.
- Permitir el seguimiento a los procesos y gestiones de trámites en cada una de sus etapas por parte de las instituciones involucradas.

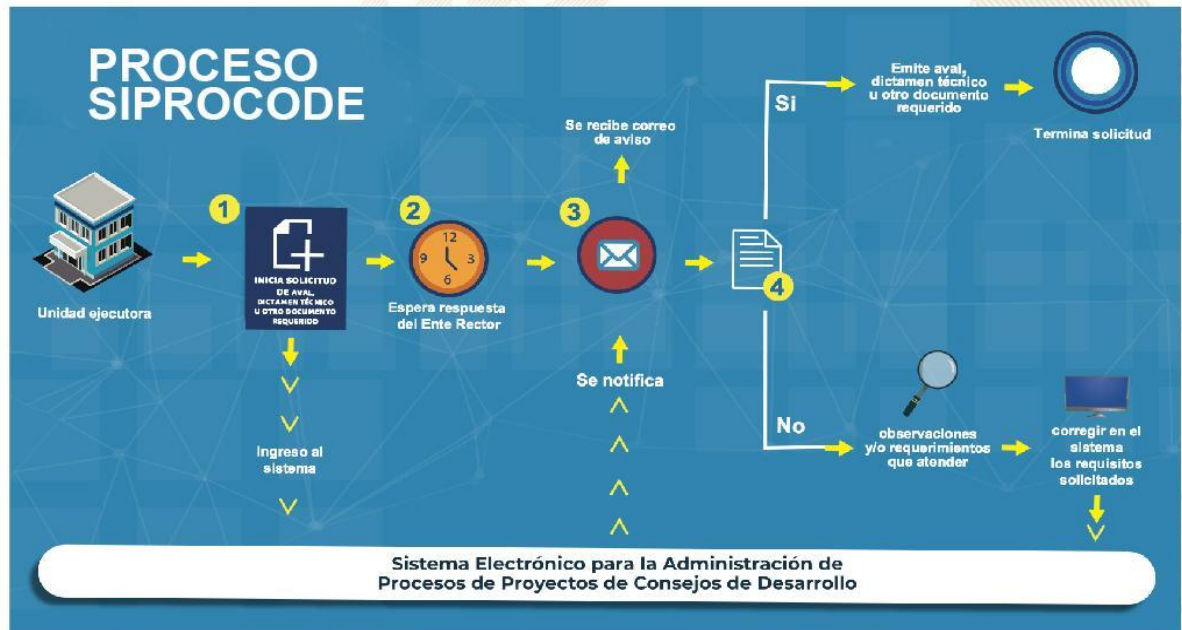



## JORNADAS MÓVILES DE SERVICIOS INTEGRADOS:

La SCEP coordina con diferentes instituciones para acercar los servicios públicos de forma temporal en alianza con municipalidades y gobernaciones departamentales, estimulando de esa manera el proceso de desconcentración de las instituciones del Estado.

SCEP realizó acciones de coordinación y logística para el desarrollo de 42 Jornadas Móviles de Servicios Integrados desde el año 2020 hasta julio de 2023, atendiendo a 141,284 personas.

Algunos servicios que se brindan durante las Jornadas Móviles de Servicios Integrados son:

- Acceso a consultas de medicina general, psicología, nutrición, pediatría, hisopados, jornada de vacunación contra el COVID-19 y charlas sobre salud.
- Trámites de carencia de antecedentes policiales, renovación de licencia de conducir, pasaportes, actualización de datos y empadronamiento.
- Quioscos informativos del Sistema Nacional del Empleo, promoción del turismo y talleres de temas ambientales, entre otros.
- Información sobre las iniciativas Bono Social, entrega de becas y Comedores Sociales.
- Capacitaciones en temas tributarios y actualización de documentos, entre otros.



DEPARTAMENTO DE  
TRÁNSITO DE LA PNC



MINISTERIO DE  
ECONOMÍA



MINISTERIO DE  
SALUD PÚBLICA  
Y ASISTENCIA  
SOCIAL



CONSEJO  
NACIONAL DE  
ATENCIÓN AL MIGRANTE  
DE GUATEMALA

CONAMIGUA

Portal de

## Gobiernos Locales

Estimado Usuario, Bienvenido

### PORTAL DE GOBIERNOS LOCALES

Es un sitio web que ofrece al usuario, de forma fácil, dinámica e integrada, el acceso a una serie de recursos y de servicios relacionados a la información presupuestaria y financiera registrada por los gobiernos locales y sus empresas municipales en el SIAF.

Este portal cuenta con reportes dinámicos establecidos que ofrecen datos en tiempo real relacionados a:

- Presupuesto por Resultados
- Enfoque Temático
- Grupo Objeto de Gasto
- Finalidad, Función y División

También permite al usuario elaborar sus propios reportes de ingresos, gastos y contables de acuerdo a sus necesidades.

Para el análisis de las finanzas municipales y la oportuna toma de decisiones, pone a disposición los siguientes tableros de indicadores:

### ICFM Índice Consolidado Financiero Municipal:

Es una herramienta de análisis que permite a los funcionarios municipales realizar mediciones de los datos que registran en el -SICOIN GL-, con los cuales se puede interpretar la situación económico-financiera de la municipalidad durante uno o varios ejercicios fiscales.

### Objetivos de Desarrollo Sostenible:

Se presenta el impacto de la Gestión Municipal desde la perspectiva de los Objetivos de Desarrollo Sostenible.

Actualmente ofrece a los usuarios municipales la oportunidad de realizar el pago de sus servicios públicos a través de internet.

### Cobros en Línea:

Permite al vecino realizar sus pagos a través de tarjeta de crédito y/o débito, de cualquier servicio (agua, IUSI y arbitrios) que presta la Municipalidad, desde la comodidad de su casa o desde cualquier lugar en donde se encuentre; al ingresar en el ícono le permitirá:

- Pagar documento de cobro (Todos los Servicios)
- Pagar boleto de ornato
- Pagar multas de tránsito



También cuenta con una sección de noticias, biblioteca virtual y enlaces importantes.

Para acceder al Portal de Gobiernos Locales, escanea o haz click en el código QR:



### ÍNDICE CONSOLIDADO FINANCIERO MUNICIPAL - ICFM -

12102211

JUTIAPA

MUNICIPALIDAD DE COMAPA







### Calificación General

Gestión Financiera

65

Moderada

		Puntuación máxima		Resultado municipio
	<b>Solvencia General</b>	<b>30</b>	Evalúa la generación y captación de recursos propios municipales que permitan la sostenibilidad financiera en el mediano y largo plazo. Asimismo refleja la dependencia en relación a las transferencias de la Administración Central.	<b>14</b>
	Autonomía Financiera Municipal	15		5
	Dependencia Financiera Municipal	6		1
	Ahorro Operacional	5		4
	Relación de Recursos y Gastos - Sin Endeudamiento	4		4
	<b>Solvencia Financiera</b>	<b>30</b>	Mide el nivel de endeudamiento, la capacidad de pago de la municipalidad, a través de la solvencia de sus finanzas y el volumen de endeudamiento.	<b>23</b>
	Liquidez Financiera	5		5
	Recursos por Endeudamiento	5		4
	Pasivo por Endeudamiento	10		6
	Pasivo con Acreedores	10		8
	<b>Dinamismo Económico</b>	<b>15</b>	Evalúa la relación entre la inversión, la captación de recursos propios y el nivel de deuda en relación a la población de cada municipio, según el número de habitantes reflejados en la proyección proporcionada por el	<b>7</b>
	Inversión por Habitante	5		2
	Recursos Propios por Habitante	5		2
	Pasivo por Habitante	5		3
	<b>Evaluación Presupuestaria</b>	<b>25</b>	Mide la eficiencia en cuanto a la ejecución de recursos percibidos y gastos pagados, durante un ejercicio fiscal en relación al presupuesto vigente.	<b>21</b>
	Ejecución Presupuestaria de Ingresos	6		5
	Ejecución Presupuestaria de Egresos	5		3
	Relación de Gastos e Ingresos Ejecuta	5		5
	Ejecución por Tipo de Gasto	6		5
	Transferencias Presupuestarias	3		3

Fuente: Reporte índice consolidado financiero municipal ICFM, 2023, Ministerio de Finanzas Públicas.



Para acceder al detalle anual sobre el ICFM escanea el siguiente código QR:

## Ingresos

Código y Clase de Ingreso	Código y Recurso de Ingreso	Recurso Auxiliar	Presupuesto Vigente 2022	Presupuesto Vigente 2023
<b>10000 INGRESOS TRIBUTARIOS</b>	<b>10141 SOBRE LA TENENCIA DE PATRIMONIO</b>	IUSI 2/1000	Q 10,000	Q 10,000
		IUSI 6/1000	Q 10,000	Q 10,000
		IUSI 9/1000	Q 10,000	Q 10,000
		Multas IUSI 2/1000	Q 2,000	Q 2,000
		Multas IUSI 6/1000	Q 2,000	Q 2,000
		Multas IUSI 9/1000	Q 2,000	Q 2,000
	<b>Total 10141 SOBRE LA TENENCIA DE PATRIMONIO</b>		<b>Q 36,000</b>	<b>Q 36,000</b>
	<b>10281 SOBRE ESTABLECIMIENTOS COMERCIAL</b>	Abarroterías	Q 5,000	Q 5,000
		Acéiteras	Q 5,000	Q 5,000
		Bares y Restaurantes	Q 5,000	Q 5,000
		Boutiques	Q 5,000	Q 5,000
		Cafeterías	Q 5,000	Q 5,000
		Cantinas	Q 5,000	Q 5,000
		Carnicerías	Q 5,000	Q 5,000
		Comedores	Q 5,000	Q 5,000
		Depositos de Gas Propano	Q 5,000	Q 5,000
		Farmacias	Q 5,000	Q 5,000
		Ferreterías	Q 5,000	Q 5,000
		Gasolineras	Q 5,000	Q 5,000
		Librerías	Q 5,000	Q 5,000
		Mueblerías	Q 5,000	Q 5,000
		Otros Establecimientos Comerciales	Q 5,000	Q 5,000
		Pastelería	Q 5,000	Q 5,000
		Pulperías	Q 5,000	Q 5,000
		Supermercados	Q 5,000	Q 5,000
		Tiendas	Q 50,000	Q 5,000
		Venta de Helados	Q 5,000	Q 5,000
		Ventas de Muebles	Q 5,000	Q 5,000
		Ventas de Pollo	Q 5,000	Q 5,000
	<b>Total 10281 SOBRE ESTABLECIMIENTOS COMERCIALES</b>		<b>Q 150,000</b>	<b>Q 110,000</b>
	<b>10282 SOBRE ESTABLECIMIENTOS DE SERVICIOS</b>	Barberías	Q 5,000	Q 5,000
		Clinicas Dentales	Q 5,000	Q 5,000
		Fleteros	Q 5,000	Q 5,000
		Funerarias	Q 5,000	Q 5,000
		Laboratorios Clínicos	Q 5,000	Q 5,000
		Oficinas Contables	Q 5,000	Q 5,000
		Otros Establecimientos de Servicios	Q 10,000	Q 10,000
		Radiolaboratorios	Q 5,000	Q 5,000
		Salones de Belleza	Q 5,000	Q 5,000
		Taller de motos	Q 5,000	Q 5,000
		Talleres de Mecánica	Q 5,000	Q 5,000
		Taxis	Q 10,000	Q 10,000
	<b>Total 10282 SOBRE ESTABLECIMIENTOS DE SERVICIOS</b>		<b>Q 70,000</b>	<b>Q 70,000</b>
	<b>10283 SOBRE ESTABLECIMIENTOS INDUSTRIAL</b>	Carpinterías	Q 5,000	Q 5,000
		Molinos de Nixtamal	Q 5,000	Q 5,000
		Otras Fabricas y Establecimientos Industriales	Q 10,000	Q 10,000
		Panaderías y Reposterías	Q 5,000	Q 5,000
		Talleres de Estructuras Metálicas	Q 5,000	Q 5,000
		Zapaterías	Q 5,000	Q 5,000
	<b>Total 10283 SOBRE ESTABLECIMIENTOS INDUSTRIALES</b>		<b>Q 35,000</b>	<b>Q 35,000</b>

	10284 SOBRE DIVERSIONES Y ESPECTÁCULOS	Cablevision	Q	50,000	Q	50,000
	<b>Total 10284 SOBRE DIVERSIONES Y ESPECTÁCULOS</b>		<b>Q</b>	<b>50,000</b>	<b>Q</b>	<b>50,000</b>
	10289 OTROS ARBITRIOS MUNICIPALES	Multa del Boleto de Ornato	Q	50,000	Q	50,000
		Valor Boleto de Ornato	Q	200,000	Q	250,000
	<b>Total 10289 OTROS ARBITRIOS MUNICIPALES</b>		<b>Q</b>	<b>250,000</b>	<b>Q</b>	<b>300,000</b>
<b>Total 10000 INGRESOS TRIBUTARIOS</b>			<b>Q</b>	<b>591,000</b>	<b>Q</b>	<b>601,000</b>
11000 INGRESOS NO TRIBUTARIOS	11290 TASAS Y LICENCIAS VARIAS	Licencias de Construcción	Q	50,000	Q	50,000
		NA	Q	-	Q	-
		Otras tasas y licencias varias	Q	5,000	Q	5,000
		Tasa municipal por alumbrado público	Q	1,000,000	Q	1,150,000
	<b>Total 11290 TASAS Y LICENCIAS VARIAS</b>		<b>Q</b>	<b>1,055,000</b>	<b>Q</b>	<b>1,205,000</b>
	11410 DE EDIFICIOS Y VIVIENDAS	Arrendamiento de Edificios	Q	50,000	Q	50,000
		Arrendamiento de locales			Q	-
		Arrendamiento de Salon Municipal	Q	50,000	Q	50,000
		Arrendamientos Varios	Q	-	Q	-
		NA	Q	-	Q	-
	<b>Total 11410 DE EDIFICIOS Y VIVIENDAS</b>		<b>Q</b>	<b>100,000</b>	<b>Q</b>	<b>100,000</b>
	11610 ORIGINADAS POR INGRESOS NO TRIBUTARIOS	Multas Administrativas	Q	5,000	Q	5,000
		Multas de transito	Q	5,000	Q	5,000
		NA	Q	-	Q	-
	<b>Total 11610 ORIGINADAS POR INGRESOS NO TRIBUTARIOS</b>		<b>Q</b>	<b>10,000</b>	<b>Q</b>	<b>10,000</b>
	11990 OTROS INGRESOS NO TRIBUTARIOS	Feria Titular	Q	100,000	Q	100,000
		NA			Q	-
		Otros ingresos	Q	50,000	Q	50,000
	<b>Total 11990 OTROS INGRESOS NO TRIBUTARIOS</b>		<b>Q</b>	<b>150,000</b>	<b>Q</b>	<b>150,000</b>
<b>Total 11000 INGRESOS NO TRIBUTARIOS</b>			<b>Q</b>	<b>1,315,000</b>	<b>Q</b>	<b>1,465,000</b>
13000 VTA. DE BIENES Y SERV. DE LA ADM. PÚBLICA	13260 SERVICIOS ADMINISTRATIVOS MUNICIPALES	Cartas de Ventas	Q	5,000	Q	5,000
		Concesion de Drenajes	Q	500	Q	5,000
		Concesion de Servicios de Agua (Pajas de Agua)	Q	25,000	Q	25,000
		Estacionamiento de Vehiculos	Q	45,000	Q	45,000
		Fierros Para Marcar Ganado	Q	5,000	Q	5,000
		Guias de Conducion	Q	5,000	Q	5,000
		Instalacion de Agua Potable	Q	25,000	Q	25,000
		Licencias	Q	5,000	Q	5,000
		NA	Q	-	Q	-
		Nuevas matriculas	Q	5,000	Q	5,000
		Otros Estacionamientos de Vehiculos en V?as P?blicas	Q	25,000	Q	25,000
		Otros Ingresos Por Servicios Administrativos Municipales	Q	10,000	Q	10,000
		Reconexion de Agua Potable	Q	25,000	Q	25,000
		Titulos Propiedad Servicio de Agua	Q	50,000	Q	50,000
	<b>Total 13260 SERVICIOS ADMINISTRATIVOS MUNICIPALES</b>		<b>Q</b>	<b>230,500</b>	<b>Q</b>	<b>235,000</b>
<b>Total 13000 VTA. DE BIENES Y SERV. DE LA ADM. PÚBLICA</b>			<b>Q</b>	<b>230,500</b>	<b>Q</b>	<b>235,000</b>
14000 INGRESOS DE OPERACION	14240 SERVICIOS PÚBLICOS MUNICIPALES	Baños y Sanitarios Municipales	Q	5,500	Q	5,500
		Canon de Agua	Q	1,500,000	Q	1,500,000
		Cementerio	Q	50,000	Q	50,000
		NA	Q	-	Q	-
		Piso de Plaza	Q	200,000	Q	235,500
		Servicio de Limpieza	Q	58,000	Q	58,000
	<b>Total 14240 SERVICIOS PÚBLICOS MUNICIPALES</b>		<b>Q</b>	<b>1,813,500</b>	<b>Q</b>	<b>1,849,000</b>
<b>Total 14000 INGRESOS DE OPERACION</b>			<b>Q</b>	<b>1,813,500</b>	<b>Q</b>	<b>1,849,000</b>

15000 RENTAS DE LA PROPIEDAD	15131 POR DEPÓSITOS INTERNOS	Intereses generados por Cuentas Monetarias	Q	50,000	Q	50,000
	<b>Total 15131 POR DEPÓSITOS INTERNOS</b>		<b>Q</b>	<b>50,000</b>	<b>Q</b>	<b>50,000</b>
<b>Total 15000 RENTAS DE LA PROPIEDAD</b>			<b>Q</b>	<b>50,000</b>	<b>Q</b>	<b>50,000</b>
16000 TRANSFERENCIAS CORRIENTES	16210 DE LA ADMINISTRACIÓN CENTRAL	Impuesto al Valor Agregado (IVA-PAZ) para Funcionamiento	Q	3,500,000	Q	3,700,000
		IMPUESTO CIRCULACION DE VEHICULOS PARA FUNCIONAMIENTO	Q	25,000	Q	30,000
		Situado Constitucional para Funcionamiento	Q	1,500,000	Q	1,700,000
	<b>Total 16210 DE LA ADMINISTRACIÓN CENTRAL</b>		<b>Q</b>	<b>5,025,000</b>	<b>Q</b>	<b>5,430,000</b>
<b>Total 16000 TRANSFERENCIAS CORRIENTES</b>			<b>Q</b>	<b>5,025,000</b>	<b>Q</b>	<b>5,430,000</b>
17000 TRANSFERENCIAS DE CAPITAL	17110 DE PERSONAS Y UNIDADES FAMILIARES	De Personas P/Proyectos y Obras de Inversion	Q	7,000	Q	11,000
		DE PERSONAS Y UNIDADES FAMILIARES	Q	-	Q	-
	<b>Total 17110 DE PERSONAS Y UNIDADES FAMILIARES</b>		<b>Q</b>	<b>7,000</b>	<b>Q</b>	<b>11,000</b>
	17210 DE LA ADMINISTRACIÓN CENTRAL	Impuesto al Valor Agregado(IVA-PAZ) Inversión	Q	11,500,000	Q	9,895,000
		Impuesto de Circulacion de Vehiculos para Inversion	Q	775,000	Q	775,000
		Impuesto Petroleo y sus Derivados para Inversion	Q	200,000	Q	200,000
		NA	Q	-	Q	-
		Situado Constitucional Para Inversio,n	Q	11,500,000	Q	11,500,000
	<b>Total 17210 DE LA ADMINISTRACIÓN CENTRAL</b>		<b>Q</b>	<b>23,975,000</b>	<b>Q</b>	<b>22,370,000</b>
	17220 DE ENTIDADES DESCENTRALIZADAS Y AL	CODEDE IVA PAZ	Q	9,399,966	Q	7,364,208
		Consejo de Desarrollo Urbano y Rural	Q	-	Q	-
	<b>Total 17220 DE ENTIDADES DESCENTRALIZADAS Y AUTÓNOMAS NO FINANCIERAS</b>		<b>Q</b>	<b>9,399,966</b>	<b>Q</b>	<b>7,364,208</b>
<b>Total 17000 TRANSFERENCIAS DE CAPITAL</b>			<b>Q</b>	<b>33,381,966</b>	<b>Q</b>	<b>29,745,208</b>
23000 DISMINUCIÓN DE OTROS ACTIVOS FINANCIEROS	23110 DISMINUCIÓN DE CAJA Y BANCOS	SC-Distribucion de Petroleo y sus Derivados	Q	15	Q	2,243
		SC-Impuesto Circulacion de Vehiculos	Q	129	Q	3,773
		SC-Ingrosos Ordinarios de Aporte Constitucional	Q	12,102	Q	5,050
		SC-Ingrosos Propios Municipales	Q	80,969	Q	14,511
		SC-Ingrosos Tributarios IVA-PAZ	Q	124,233	Q	3,063
		SC-IUSI Funcionamiento (Por Admon. Mpal)	Q	39	Q	3
		SC-IUSI Inversion (Por Admon. Mpal)	Q	244	Q	309
	<b>Total 23110 DISMINUCIÓN DE CAJA Y BANCOS</b>		<b>Q</b>	<b>217,730</b>	<b>Q</b>	<b>28,952</b>
<b>Total 23000 DISMINUCIÓN DE OTROS ACTIVOS FINANCIEROS</b>			<b>Q</b>	<b>217,730</b>	<b>Q</b>	<b>28,952</b>
24000 ENDEUDAMIENTO PÚBLICO INTERNO	24410 DEL SECTOR PRIVADO	Pr'stamos de Bancos del Sistema (a mas de un a?o Plazo)	Q	1,642	Q	-
	<b>Total 24410 DEL SECTOR PRIVADO</b>		<b>Q</b>	<b>1,642</b>	<b>Q</b>	<b>-</b>
	24430 DE ENTIDADES DESCENTRALIZADAS Y AL	Pr'stamos INFOM Fondos Propios	Q	2,900,000	Q	2,096,256
	<b>Total 24430 DE ENTIDADES DESCENTRALIZADAS Y AUTÓNOMAS NO FINANCIERAS</b>		<b>Q</b>	<b>2,900,000</b>	<b>Q</b>	<b>2,096,256</b>
<b>Total 24000 ENDEUDAMIENTO PÚBLICO INTERNO</b>			<b>Q</b>	<b>2,901,642</b>	<b>Q</b>	<b>2,096,256</b>

## Egresos

Municipalidad2	Tipo de Gasto	Presupuesto Vigente 2022	Presupuesto Vigente 2023
1 JUTIAPA - MUNICIPALIDAD DE COMAPA		<b>Q 45,526,339</b>	<b>Q 41,500,416</b>
	DEUDA PÚBLICA	Q 1,110,849	Q 2,100,000
	GASTOS DE FUNCIONAMIENTO	Q 9,175,782	Q 8,931,248
	INVERSIÓN	Q 35,239,708	Q 30,469,168
<b>Total general</b>		<b>Q 45,526,339</b>	<b>Q 41,500,416</b>



## Ventanilla Única Municipal de Empleo - VUME -

Es un espacio de alianza estratégica con las municipalidades que tiene como objetivo brindar servicios que incrementen el perfil de empleabilidad de la población a nivel local, de tal manera que incrementen sus posibilidades de inserción laboral.

A través de las ventanillas, también se brinda a la población oportunidades de formación y capacitación técnica y otros servicios de los que el MINTRAB dispone, para que la población pueda acceder a estos de una forma más ágil desde su municipio.

### Beneficios de la VUME



Para mayor  
información,  
escanea o haz  
click en el  
código QR:



## Proceso para la implementación de la VUME en el municipio

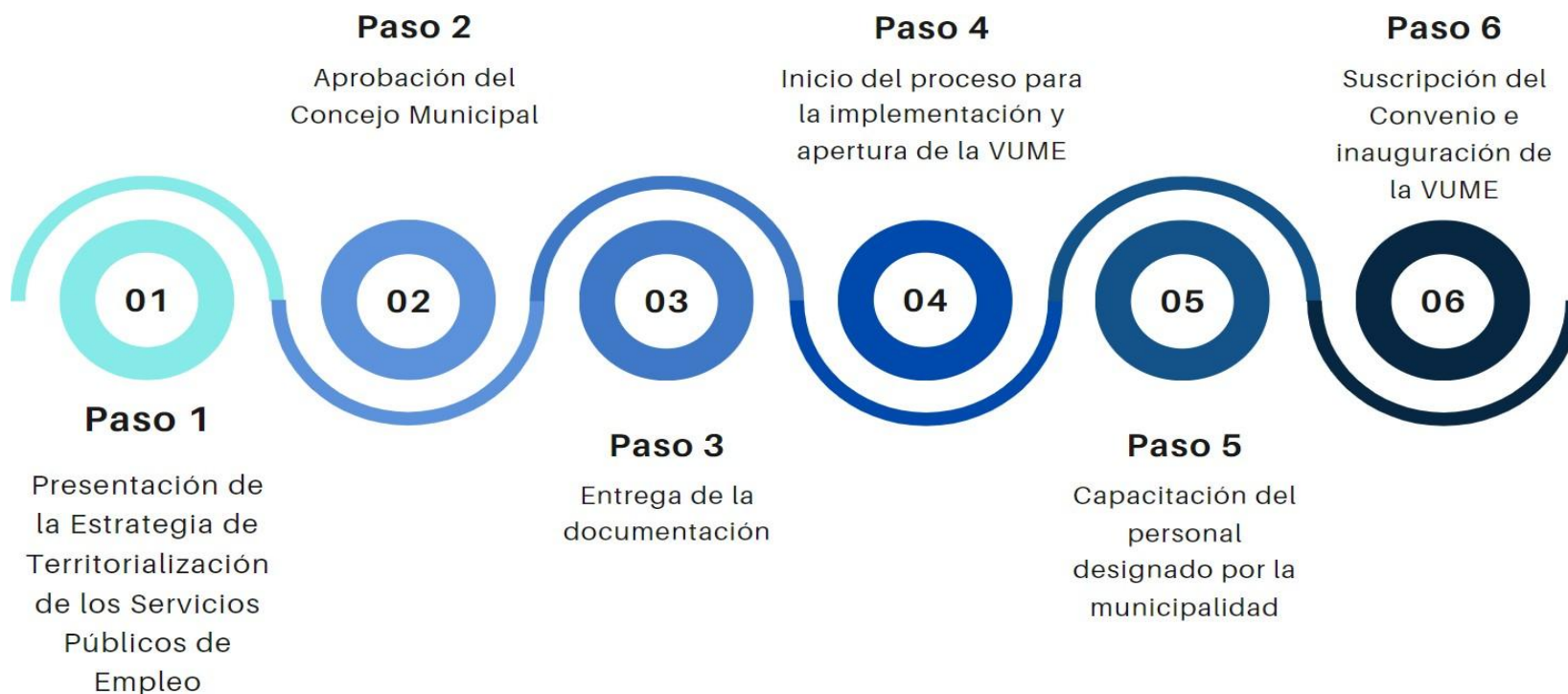

## Estrategia Nacional de Municipios y Comunidades Saludables

### Línea de tiempo

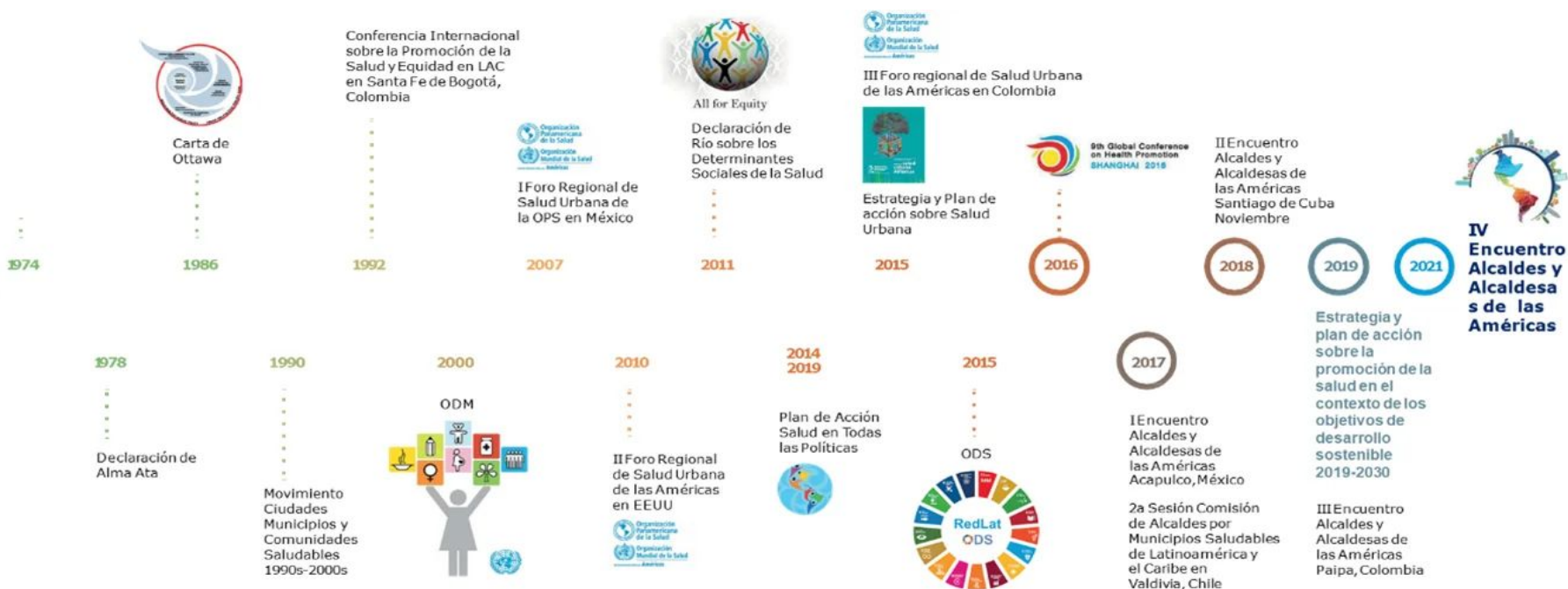

Fuente: Líneas Orientadoras para Municipios, Ciudades y Comunidades Saludables (MCCS) en la Región de las Américas (OPS/OMS, 2019).





## Estrategia Nacional de Municipios y Comunidades Saludables

### CONTENIDO

1. Municipio Saludable.
2. Intersectorialidad en Salud.
3. Mi municipio es sano. Entornos y estilos de vida Saludable.
4. Cero muertes maternas y Cero desnutrición en mi municipio.
5. Mi Municipio es verde.
6. Participación Social en Salud. Comunidades Saludables.
7. Gestión de Riesgo en Salud.

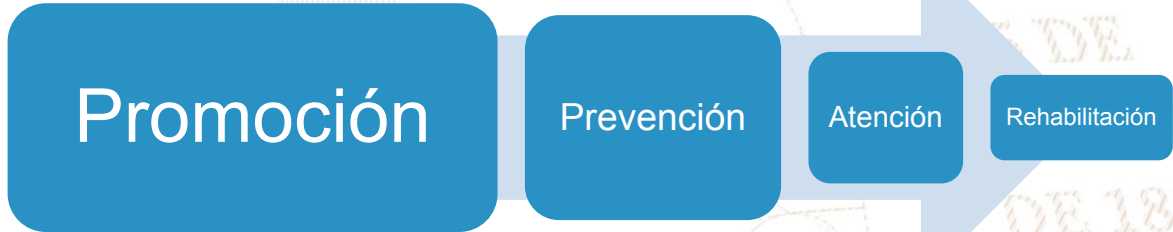

LIBERTAD

DE

DE 1821

### Situación Actual: Tratamiento de Aguas Residuales

#### OBLIGATORIEDAD MUNICIPAL



- Elaboración del Estudio Técnico de Aguas Residuales (ETAR) con el inventario de descargas del municipio, a más tardar el **30 de mayo de 2024**.
- Las municipalidades deberán cumplir con tener en operación, sistemas de tratamiento de las **2 descargas principales** a más tardar el **02 de mayo del 2025**.
- En el **02 de mayo 2027** deberán cumplir con tratar el 60% de sus descargas con los parámetros indicados en dicha etapa.
- En el **02 de mayo 2031** deberán cumplir con tratar el 100% de sus descargas con los parámetros indicados en dicha etapa.

Para la elaboración y actualización de los estudios técnicos se deberá de cumplir con el **Manual General del Reglamento de las Descargas y Reuso de Aguas Residuales y de la Disposición de Lodos. Acuerdo Ministerial Número 105-2008.**

Para el seguimiento y evaluación de aguas residuales y de aguas para reuso, los entes generadores deberán tomar a su costa, como mínimo, **dos muestras al año** y efectuar los análisis que correspondan de conformidad con los parámetros contenidos en el estudio técnico." **Artículo 49**

<b>Departamento</b>	Jutiapa	<b>Estudio Técnico de Aguas Residuales</b>	No vigente	<b>Descargas que el Inventario Reporta</b>	3
<b>Municipio</b>	Comapa	<b>Plantas de Tratamiento en Operación</b>	3	<b>Plantas de Tratamiento sin Operación</b>	0

# REGLAMENTO 164-2021

El Acuerdo Gubernativo 164-2021, **Reglamento para la Gestión Integral de Residuos y Desechos Sólidos Comunes** es un esfuerzo en conjunto del Organismo Ejecutivo, las Municipalidades y todos los habitantes de Guatemala para solucionar progresivamente una problemática que es conocida comúnmente como "Basura" a Nivel Nacional.



**ENTRÓ EN VIGENCIA  
EL 11 DE AGOSTO DE 2021**

Escanea el Código QR o visita el sitio web [www.marn.gob.gt/Reglamento-164-2021](http://www.marn.gob.gt/Reglamento-164-2021) para conocer a detalle los plazos y obligaciones que establece este Reglamento.

## ¿Quiénes son los entes que deben cumplir este Reglamento?

Estas son algunas de las consideraciones que debes tener en cuenta, si tú, como persona individual o jurídica, pública o privada, nacional o extranjera, desarrollas alguna de las siguientes actividades en cualquier parte del territorio del país:

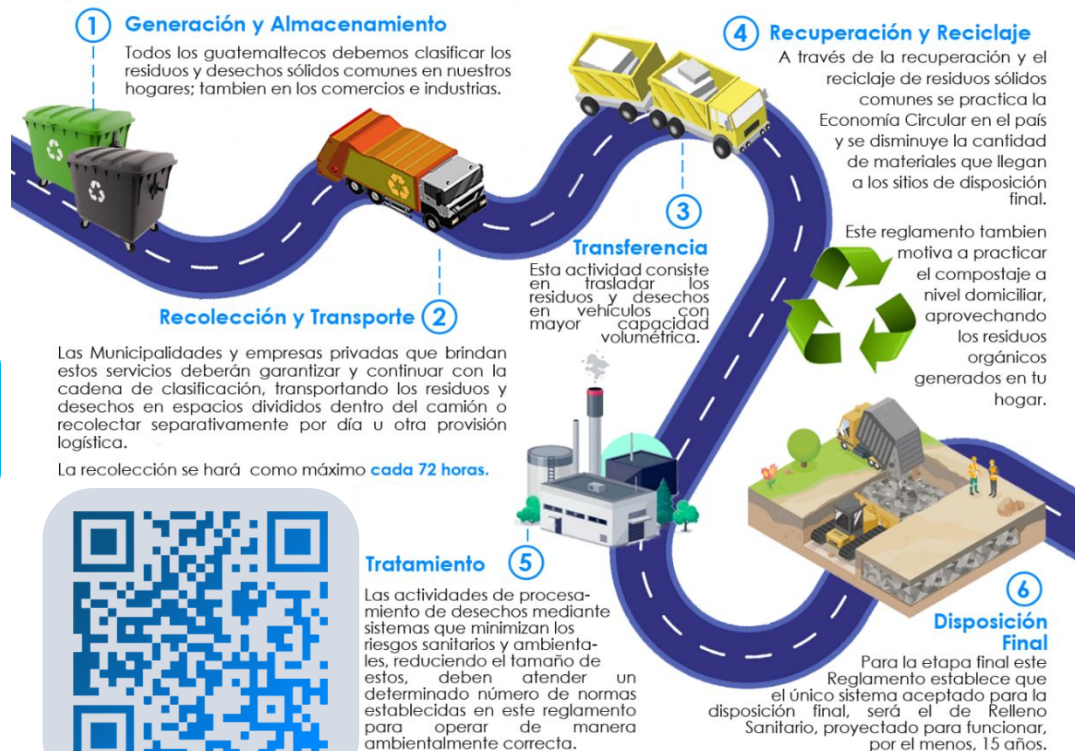

# CLASIFICACIÓN DE LOS RESIDUOS Y DESECHOS SÓLIDOS COMUNES

El MARN invita a Clasificar los Residuos y Desechos Sólidos Comunes que generes en tu hogar, comercio, industria y cualquier espacio público del Municipio; según lo establecido en el Acuerdo Gubernativo 164-2021 para proteger el medio ambiente de tu entorno.



Escanea el Código QR para Descargar la Guía de Identificación Gráfica y conocer más sobre la Clasificación.



## ORGÁNICO

¿Qué debo colocar en esta Clasificación?

Son productos de origen animal y vegetal, principalmente de los restos de alimentos, agricultura y jardinería. *Algunos ejemplos:*



## INORGÁNICO

¿Qué debo colocar en esta Clasificación?

Son productos que no están compuestos de materia vegetal o animal y son de difícil descomposición por microorganismos. *Algunos ejemplos:*



Todos los demás residuos que se contaminen con aceites, líquidos y otros materiales que les haga perder el potencial de ser reciclados.



## RECICLABLE

¿Qué debo colocar en esta Clasificación?

*Algunos ejemplos:*



Escanea el Código QR para conocer más sobre la Clasificación

## Información Agroclimática



Para acceder al detalle de la información,  
escanea el código QR.



## Generalidades

Documento elaborado por el equipo de trabajo conformado por los departamentos de: El Centro de Información Estratégica Agropecuaria, Laboratorio de Información Geográfica, Cobertura Vegetal y Uso de la Tierra, y Departamento de Suelos, de la Dirección de Información Geográfica, Estratégica y Gestión de Riesgos -DIGEGR- del Ministerio de Agricultura, Ganadería y Alimentación -MAGA-.

### Características del municipio:

- Geográficas
- Biofísicas
- Productivas

### Temáticas:

- Mapa de características geográficas y biofísicas
- Capacidad de uso de la tierra
- Serie de suelos (Simmons 1,959)
- Descripción de las principales características
- Condiciones climáticas
- Cobertura vegetal
- Uso de la tierra año 2,020
- Fechas promedio de etapa fenológica ciclo de primera (cultivo de maíz/ frijol).

Se exponen las **potencialidades** y **limitaciones** del municipio en forma general.



# INFORMACIÓN AGROCLIMÁTICA

## Municipio de Comapa, Jutiapa

### Características geográficas y biofísicas

El municipio se localiza al sur del departamento; con los colindantes siguientes:

- Al Norte:** con el municipio de Jutiapa, del departamento de Jutiapa.
- Al Sur:** con la república de El Salvador.
- Al Este:** con los municipios de Jutiapa, Zapotitlán y El Adelanto, del departamento de Jutiapa.
- Al Oeste:** con el municipio de Jalpatagua, del departamento de Jutiapa.

Su extensión territorial es de 173.26 km<sup>2</sup>, equivalentes al 5.2% del departamento.

El municipio registra altitudes hasta los 1,500 msnm y predominan altitudes menores a 1,000 msnm en un 67.7 % de la superficie del municipio.

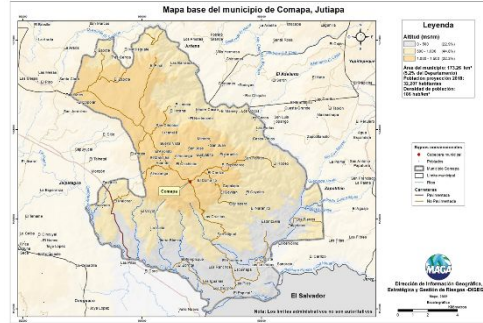

### Capacidad de Uso de la Tierra

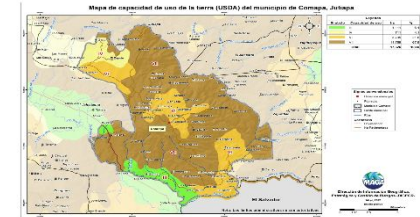

De acuerdo al mapa para el municipio se presentan las siguientes categorías de uso: Agrícola (III y IV) con un 10.5% Agroforestal (VI) con 21.6% y forestal (VII) con un 67.9%.

### Serie de suelos

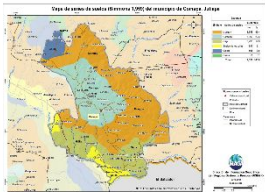

Respecto a las principales características de los suelos, estos provienen principalmente de lava y roca máfica o brecha de toba; de relieves casi planos a muy inclinados, medianamente profundos, con buen drenaje, alta pedregosidad y alto peligro a la erosión.

### Condiciones Climáticas

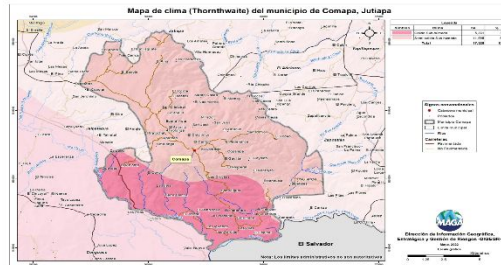

Respecto a las condiciones climáticas, predomina un clima Semi-cálido (20.8-24.3°C) que abarca el 69.2% de la superficie territorial, mientras que el restante 30.8% esta conformado por un clima Cálido (24.4-27.8°C).

Con respecto a la humedad, predomina el régimen sub húmedo con el 100%.

Dada la distribución de la precipitación pluvial, en época seca (noviembre – abril) se requiere de riego. La principal amenaza natural es la ocurrencia de sequías en categoría Media, con mayor riesgo en los meses de julio y agosto (MAGA, 2012).

### Cobertura Vegetal y Uso de la Tierra



Territorios artificializados con 1.57% que comprende: Zonas urbanizadas.  
Territorios agrícolas que ocupan el 46.18%, conformado por: Maíz, frijol, café, mango, cítricos, jocote y pastos naturales.  
La presencia de Bosques y medios seminaturales, predomina en un 51.58% la categoría de Vegetación arbustiva.

### Fecha promedio de etapa fenológica (cultivo de maíz / frijol)

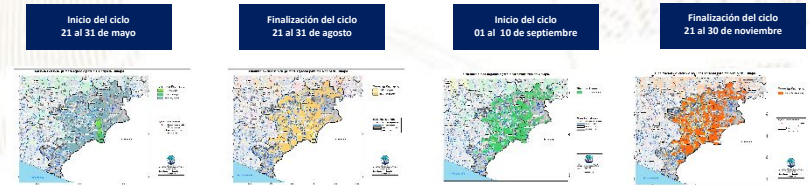

## ¿Qué son?

Son centros en donde se imparten cursos de capacitación técnica laboral y formación emprendedora; en espacios físicos proporcionados por la comunidad, municipalidades, organizaciones no gubernamentales, iglesias y otros.

## ¿Cuál es su objetivo?

Contribuir al desarrollo de oferta formativa vinculada a familias ocupacionales y cualificaciones con significación en el empleo, que proporcione la formación adecuada a personas jóvenes y adultas para su inserción en el mercado productivo y que responda a la demanda laboral.

## Alianzas

Se realizan alianzas con municipalidades y otras organizaciones quienes proveen espacio físico y equipo para implementar los cursos.

También el Ministerio de Educación a través de la Dirección General de Educación Extraescolar, facilita equipo en diversas áreas e instructores para atender a los estudiantes.





## Oportunidades

- Capacitarse en áreas técnicas con demanda productiva.
- Desarrollo de competencias para la vida, el trabajo y la formación emprendedora como ejes transversales para fortalecer la empleabilidad.
- Desarrollo de habilidades blandas en los jóvenes y adultos que participan en los cursos de formación.
- Disminución de la brecha entre educación y empleo a través de los cursos de formación.





## ¿Qué son?

Son centros de formación y capacitación extraescolar, asociadas al área agropecuaria en donde el campo o parcela de tierra es el espacio de aprendizaje, en el cual los participantes aprenden, fortalecen y tecnifican sus conocimientos y capacidades con la orientación de especialistas técnicos para el aprovechamiento de los recursos en el marco del Programa de Alimentación Escolar, PAE.

## ¿Cuál es su objetivo?

Promover buenas prácticas agropecuarias a través de la formación y capacitación, desarrollando competencias asociadas al área agrícola y pecuaria para tecnificar capacidades técnicas de los participantes para constituirse en proveedores del Programa de Alimentación Escolar, para obtener el certificado de Productor Agropecuario con Especialidad en Alimentación Escolar.

## Alianzas

Se realizan alianzas con municipalidades y otras organizaciones gubernamentales y no gubernamentales quienes: autorizan y gestionan el uso de un espacio físico de terreno, proporcionan insumos, servicios básicos y personal para mantenimiento.

- Certificación de la formación modular a través del Programa Centros Municipales de Capacitación y Formación Humana, CEMUCAF.
- Certificación de la Competencia Técnico Laboral para acreditar “Productores Agropecuarios con Especialidad en Alimentación Escolar.
- Dotación de Módulos Formativos físicos o digitales para el desarrollo de procesos formativos.
- Transferencia Metodológica a técnicos de las ETCAE.





### Oportunidades

- Formación, capacitación y tecnificación.
- Productores locales acreditados y certificados en competencias agropecuarias.
- Desarrollo comunitario y reactivación de la economía local.
- Reducción de barreras de género.
- Empoderamiento de la mujer.
- Prevención de la migración irregular.
- Desarrollar habilidades de lectoescritura y matemática funcional, así como completar sus ciclos educativos a través de modalidades flexibles.
- Vínculo entre las OPF y Productores Locales para la provisión y suministro de alimentos como lo establece la Ley de Alimentación Escolar.





### ¿Qué son?

Son espacios comunitarios educativos que, mediante el uso de herramientas tecnológicas y metodologías innovadoras, facilitan a la población educativa el desarrollo y fortalecimiento de procesos formativos pertinentes a su contexto y necesidades. Está dirigido para estudiantes del Sistema Educativo Nacional.



### Alianzas

- ✓ Se gestiona la firma de convenio con las Municipalidades por 5 años para que apoyen con el espacio físico, pago de internet, energía eléctrica y seguridad.
- ✓ El Ministerio de Educación designa al instructor y facilita el equipamiento en coordinación con la cooperación.



### ¿Cuál es su objetivo?

Propiciar el desarrollo de la población a través de procesos de aprendizajes significativos, autónomos y colaborativos, mediante el uso de herramientas tecnológicas, en un modelo educativo flexible, pertinente y de calidad.





### Oportunidades

- Iniciar o continuar estudios en forma gratuita en el Programa Nacional de Educación Alternativa PRONEA
  - En el Nivel de Educación Primaria (de 13 años en adelante)
  - Nivel de Educación Media ciclo básico (de 15 años en adelante) y diversificado (de 17 años en adelante).
  - Avanzar a su propio ritmo.
  - Si ha extraviado su papelería de estudios, puede solicitar una evaluación por suficiencia para acreditar su formación y continuar estudiando.
- Acceso a computadoras e internet en forma gratuita para procesos formativos.
- Acompañamiento por parte de un tutor.



LIBERTAD  
15 DE  
SEPTIEMBRE  
DE 1821

### Análisis de seguridad en el municipio de Comapa

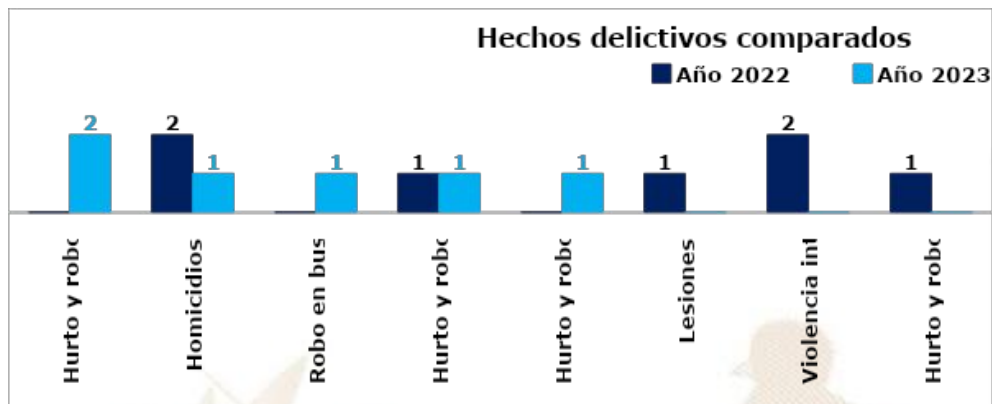
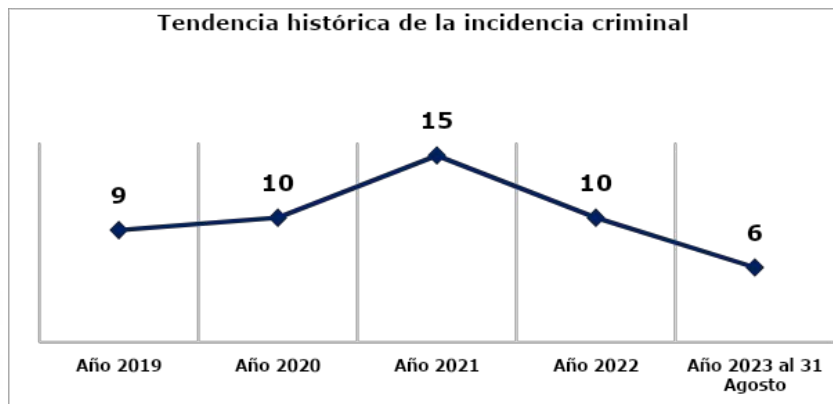

#### Análisis:

- ❑ En el ranquin de criminalidad, el municipio de Comapa se ubica en la 175ª posición a nivel nacional.
- ❑ En el año 2023 el hurto y robo de armas registra un incremento del 100% en comparación con el año 2022.
- ❑ En el año 2023 se reporta la disminución de 1 homicidio, en comparación con el año 2022, lo que representa el 50%
- ❑ Los hechos registrados han ocurrido los días, martes, sábado y domingo en horario de 08:00 a 16:00 horas.
- ❑ Focalización de los servicios institucionales: Se brindara seguridad en aldeas caseríos , y comercios, mercados, terminal de buses, calles principales, centros educativos.
- ❑ Los principales actores que generan la criminalidad se encuentran las clicas siguientes: los gánster locos salvatruchas.

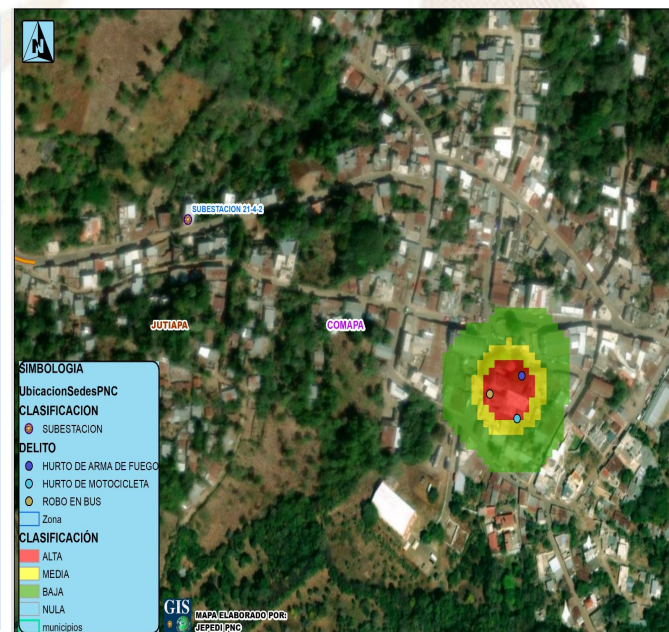



## Gestión integral de la seguridad

### ❑ **Objetivo institucional en el municipio**

Realizar actividades operativas (patrullajes, puestos fijos y operativos policiales) en los lugares donde se han registrado hechos negativos y donde exista más aglomeración de personas (plazas, mercados, paradas de buses, eventos deportivos u otros), para garantizar la vida, la integridad física y la seguridad de las personas y sus bienes.

### ❑ **Servicios policiales**

Dependencia policial	Talento humano	Recurso de movilidad		Tasa de policías por habitantes	Kilómetros que recorre cada unidad policial
		Vehículos	Motocicletas		
Subestación 21-4-2 Comapa	19	1	1	Se dispone de 9 policía por cada 10,000 habitantes.	1 unidad policial cubre 58 Km <sup>2</sup> de demarcación.
Subestación 21-4-6 Caserío Las Pilas, Comapa	15	0	1		
Otras dependencias policiales de apoyo					
Subdirección General de análisis de información antinarcoótica SGAIA	12	2	--		
División de puertos aeropuertos, y puestos fronterizos DIPAFROT	26	2	--		

### ❑ **Coordinación interinstitucional**

- ✓ Con instituciones en sectores de justicia, salud, educación y autoridades locales.
- ✓ Policía Nacional Civil y Ejército de Guatemala, realizan patrullajes y operativos conjuntos, en los cuales se procede al registro de personas y vehículos; para garantizar la seguridad de los habitantes del lugar.
- ✓ La Policía Nacional Civil apoya a la Policía Municipal, en actividades culturales, sociales o de otra índole que se desarrolla en el municipio.

## Sistema de Información Cultural - SIC -

### ¿Qué es el Sistema de Información Cultural SIC?

Es una herramienta virtual al servicio de la sociedad. Registra, sistematiza y difunde información sobre la cultura diversa de nuestro país a nivel nacional.

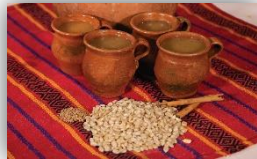

**MUNAG**  
Museo Nacional de Arte de Guatemala  
The milicias de riqueza cultural.



### ¿Qué encontramos en el SIC?

Información de más de 500 lugares del patrimonio cultural y natural, más de 130 recetas de gastronomía tradicional; manifestaciones de la espiritualidad y religiosidad popular; escuelas y universidades de arte y cultura; legislación cultural; premios y reconocimientos para artistas, académicos y gestores culturales.

Una biblioteca virtual, noticias, vídeos culturales... y mucha más información de la rica y variada cultura de Guatemala.

## Registro Nacional de Artistas - RENART -

En el SIC también se encuentra el **Registro Nacional de Artistas RENART:**

- El RENART permite conocer cuántos artistas hay a nivel nacional. Apoyar a visibilizarlos y ampliar posibilidades de ofertar sus servicios artísticos.
- Actualmente hay más de 5,300 artistas registrados de los diversos municipios de Guatemala.
- Cada artista se registra por iniciativa y voluntad propia. Al registrarse recibe una certificación llamada **Número Único de Artistas -NUA-**. Este certificado puede ser utilizado convenientemente para gestionar apoyos en el Ministerio de Cultura y Deportes, y en otras instituciones nacionales y extranjeras.
- En el SIC el artista encontrará un tutorial que le guiará para registrarse en el RENART.



[sicultura.gov.gt](http://sicultura.gov.gt)



La información cultural en el SIC, se puede encontrar desglosada por municipios:

Por ejemplo, en el municipio de **Comapa**, departamento de Jutiapa, se encuentra pendiente el registro de la información de sus recursos culturales.

### ¿Cuántos artistas hay en mi municipio?

Cada municipio, puede conocer quiénes, cuántos y dónde están sus artistas a través del **RENART**.

En el municipio de **Comapa**, departamento de Jutiapa, está pendiente el registro de sus artistas.



LIBERTAD  
15 DE  
SEPTIEMBRE  
DE 1821

## Oficinas Municipales de Agua y Saneamiento - OMAS -



### ¿Qué es una Oficina Municipal de Agua y Saneamiento –OMAS–?



Es la oficina técnica municipal creada con el propósito de fortalecer la gestión sostenible y la prestación de los servicios de agua potable y saneamiento.

- 🔵 Agua potable
- 🔵 Aguas residuales (negras)
- 🔵 Residuos y desechos sólidos (basura)



### OMAS Beneficios de contar con una OMAS

1



#### ECONÓMICOS

Mejora la recaudación por la prestación de los servicios de agua y saneamiento

#### POLÍTICOS

Reduce conflictos sociales mejorando la gobernabilidad e integridad.



2

3



#### TÉCNICOS

Optimiza la coordinación interinstitucional

#### SOCIALES

Contribuye a la reducción de índices de desnutrición, mejora la salud y el bienestar general de la población



4

Oficinas Municipales de Agua y Saneamiento - OMAS -

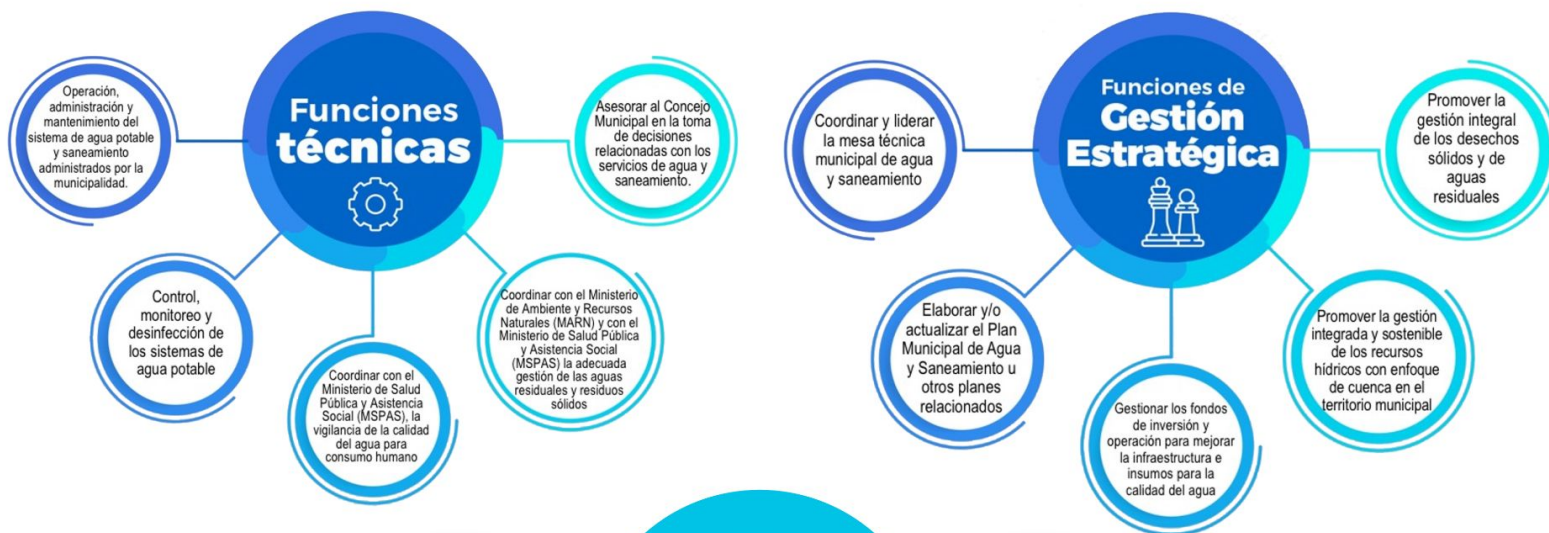

## PLANTA TURÍSTICA REGISTRADA

- ❖ Se registran establecimientos de hospedaje, agencias de viajes, academias de español, transporte turístico terrestre y guías de turistas. A través de este registro cada municipio puede conocer cuántos y cuáles empresas y servicios turísticos están registrados y dónde están ubicados.
- ❖ En el sitio <https://registro.inguat.gob.gt/> se puede consultar el directorio de servicios turísticos registrados, así como los formularios y requisitos para solicitar la inscripción.

- ❖ Para incrementar el nivel de calidad de los servicios turísticos el INGUAT otorga a las empresas registradas y a los restaurantes que cumplen con los requisitos de la normativa técnica, los distintivos “sello Q”, “sello Q Verde” y “bioseguridad turística”.



Escanea el código QR para acceder al registro de servicios turísticos:



En el municipio de COMAPA, departamento de JUTIAPA, se registra:

### SERVICIOS TURÍSTICOS

1 Establecimientos de Hospedaje, siendo 0 de ellos **Aptos para la Actividad Turística** con disponibilidad de 0 Habitaciones y 0 Plazas Cama.

0 Agencias de Viajes.

0 Guías de Turistas.

2 Empresas de Transporte Turístico Terrestre con disponibilidad de 2 unidades y un total de 41 asientos.

No cuenta con Academias de Enseñanza de Español como Segundo Idioma.

### DISTINTIVOS DE CALIDAD

Los Distintivos de Calidad y Sostenibilidad Turística son otorgados a los servicios turísticos que garantizan a sus clientes, la implementación de un proceso de mejora continua y el cumplimiento de estándares de calidad y sostenibilidad en sus operaciones.

Los servicios turísticos que cuentan con este Distintivo que otorga el INGUAT de manera gratuita, han pasado por un proceso interno en donde se establecen controles en los procesos y servicios, para la satisfacción de los turistas, así como la seguridad y confort de las instalaciones.

Para mayor información: [calidad.turistica@inguat.gob.gt](mailto:calidad.turistica@inguat.gob.gt)

## Política para la Generación y Recaudación de Ingresos Propios – PGRIP-

### Contexto

En el 2022, INAP asistió técnicamente a 106 municipalidades para la elaboración de la **Política para la Generación y Recaudación de Ingresos Propios**, con el objetivo de que cuenten con un documento que contenga lineamientos que les permitan **mejorar la recaudación de ingresos propios convencionales y no convencionales**.

### Política para la Generación y Recaudación de Ingresos Propios – PGRIP-

Aunque las propuestas de PGRIP han sido diseñadas según las necesidades de cada contexto, **todas parten de una matriz común en la que se expone:**



### Esquema General de PGRIP

<b>Auto diagnóstico financiero de la municipalidad</b>	Muestra los déficits presupuestarios y de las brechas que se generan por la falta de ingresos propios, identificando las tasas, arbitrios e impuestos que la municipalidad puede cobrar pero que no está cobrando y las razones por las cuales no lo hacen.
<b>Identificación de Potenciales</b>	Fuentes potenciales de ingresos no convencionales que permitan diseñar estrategias para hacer efectiva su recaudación.
<b>Lineamientos para la generación de ingresos convencionales</b>	Evaluación de los ingresos propios convencionales que la municipalidad está dejando de percibir, propuestas de mecanismos para mejorar los ingresos (Arbitrios, tarifas e impuestos que puede cobrar la municipalidad de acuerdo a la normativa vigente).
<b>Lineamientos de acción para ingresos no convencionales</b>	Propuesta de los ingresos no convencionales que se pueden obtener en base al potencial económico y los recursos físicos y naturales disponibles en el municipio, así como de los mecanismos que se pueden aplicar para generar estos ingresos.





## Monitoreo Índice de Gobernanza en Seguridad Alimentaria y Nutricional (SAN)



Esta herramienta tiene como finalidad la autoevaluación del desempeño de la COMUSAN y la calidad de su gestión, asimismo conocer las potencialidades y áreas a mejorar de dicha comisión en un momento determinado, definiendo un índice de gobernanza en SAN que permita la toma de decisiones consensuadas y oportunas por la COMUSAN.

Esta herramienta consiste en una aplicación que por medio de algoritmos, combina datos de 31 variables y 7 indicadores para definir un Índice de Gobernanza en SAN.



Participación: **6 variables**  
Equidad: **5 variables**  
Transparencia: **3 variables**  
Eficiencia: **4 variables**  
Capacidad de respuesta institucional: **8 variables**  
Coordinación: **3 variables**  
Marco regulatorio: **2 variables**

El Índice de Gobernanza se clasifica en tres niveles:

-  Nivel débil de Gobernanza en SAN: **Entre 0% y 49.99%**
-  Gobernanza en SAN aceptable: **Entre 50% y 79.99%**
-  Gobernanza en SAN totalmente aceptable: **Entre 80% y 100%**



SEPTIEMBRE  
DE 1821

# Municipio de Comapa

Información	Datos	Ranking Departamental	Ranking Municipal	Mapa
-------------	-------	-----------------------	-------------------	------



## Monitoreo de Gobernanza en SAN



Año 2023

Cuatrimestre q1

Departamento Jutiapa

Municipio Comapa

- Débil entre 0% y 49.99%
- Aceptable entre 50% y 79.99%
- Totalmente Aceptable entre 80% y 100%



Resumen de Indicadores

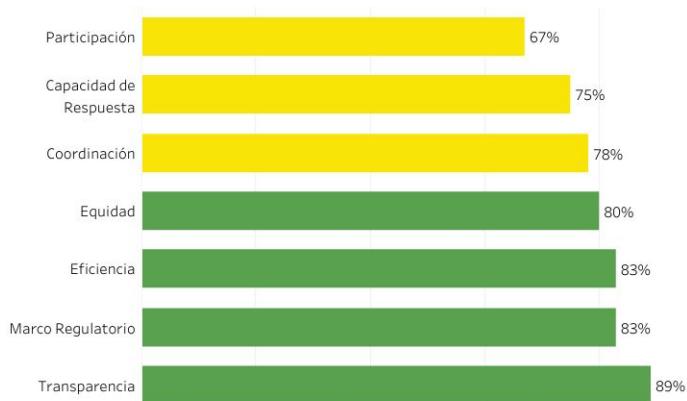

Mapa de Ubicación



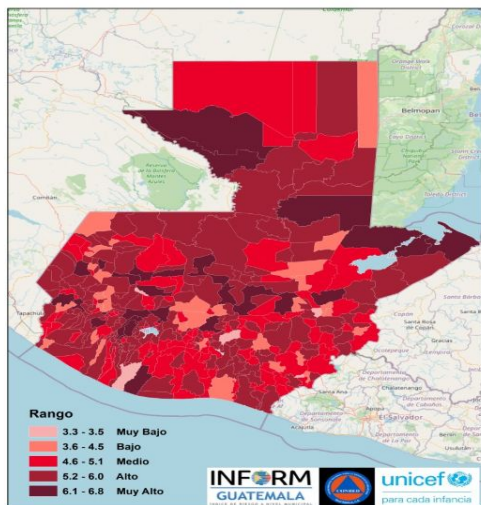

Estructura



COMAPA, JUTIAPA

Clasificación de Riesgo

**ALTO**

El municipio presenta un alto índice de degradación ambiental, diversos factores que indican alta vulnerabilidad y falta de capacidades / recursos para la respuesta ante eventos de distinto origen.

Índice de Riesgo de Desastres



**INFORM Guatemala**, es una herramienta nacional, abierta, objetiva y transparente que sirve para valorar el riesgo de desastres, a partir de la identificación de amenazas, vulnerabilidades y capacidades de respuesta en los 340 municipios del país.

**SIMPLIFICA e INTEGRA**  
Información sobre el riesgo de desastres a nivel municipal en Guatemala

**TOMA DE DECISIONES**

Mapa municipal

Escala 0—10



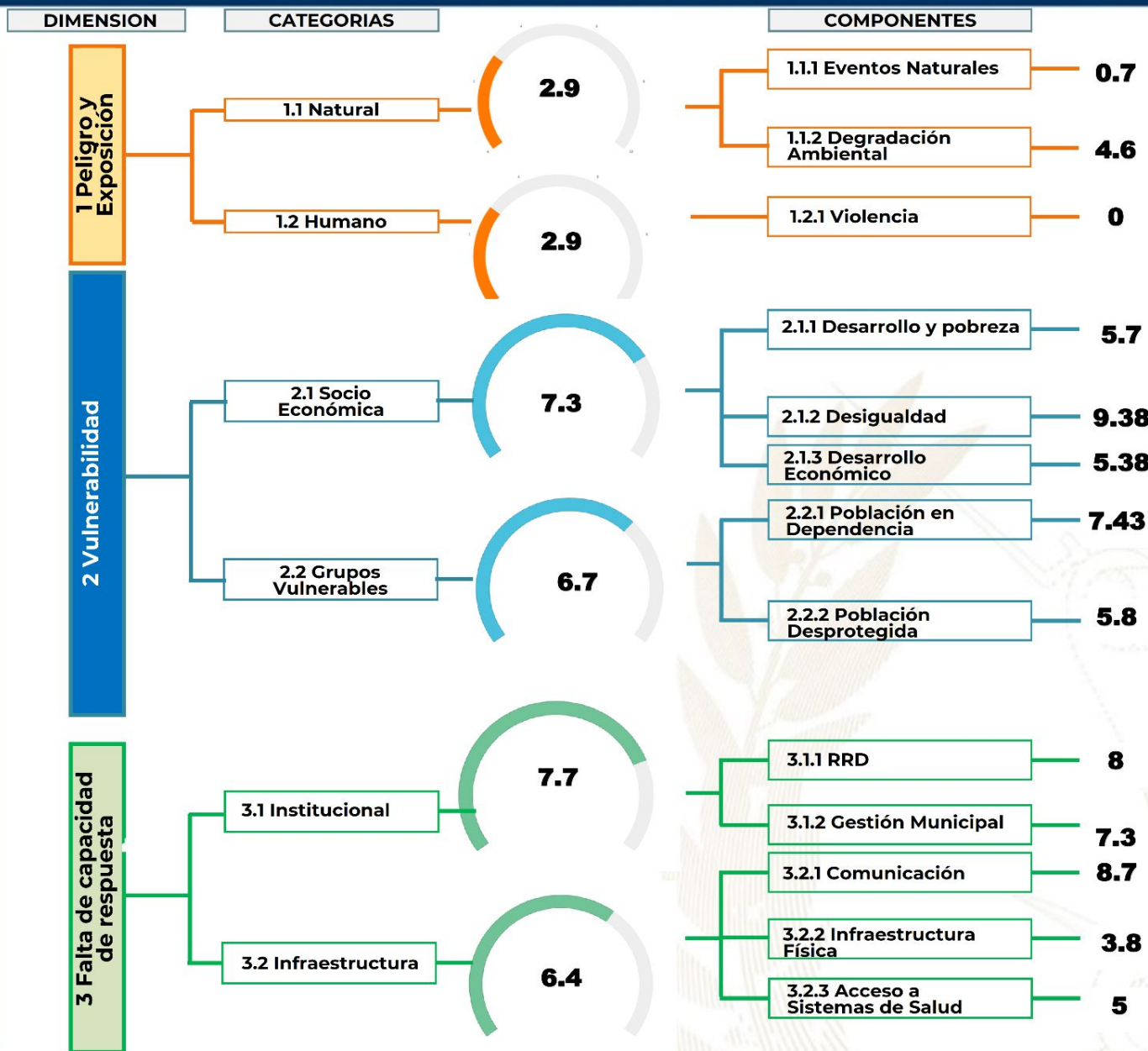

Procesos importantes para seguimiento:

- Ordenamiento territorial
- Plan Municipal de Respuesta
- Marco Nacional de Recuperación
- Normas para la Reducción de Desastres 1-4
- AGRIP
- Conformación de Coordinadoras para la Reducción de Desastres.
- Integración de Instancias Municipales para la Gestión Integral del Riesgo de Desastres.



Escala de 0—10 (menor a mayor índice de acuerdo a la metodología INFORM GT).

## Oferta Programática Dirigida a los Gobiernos Locales

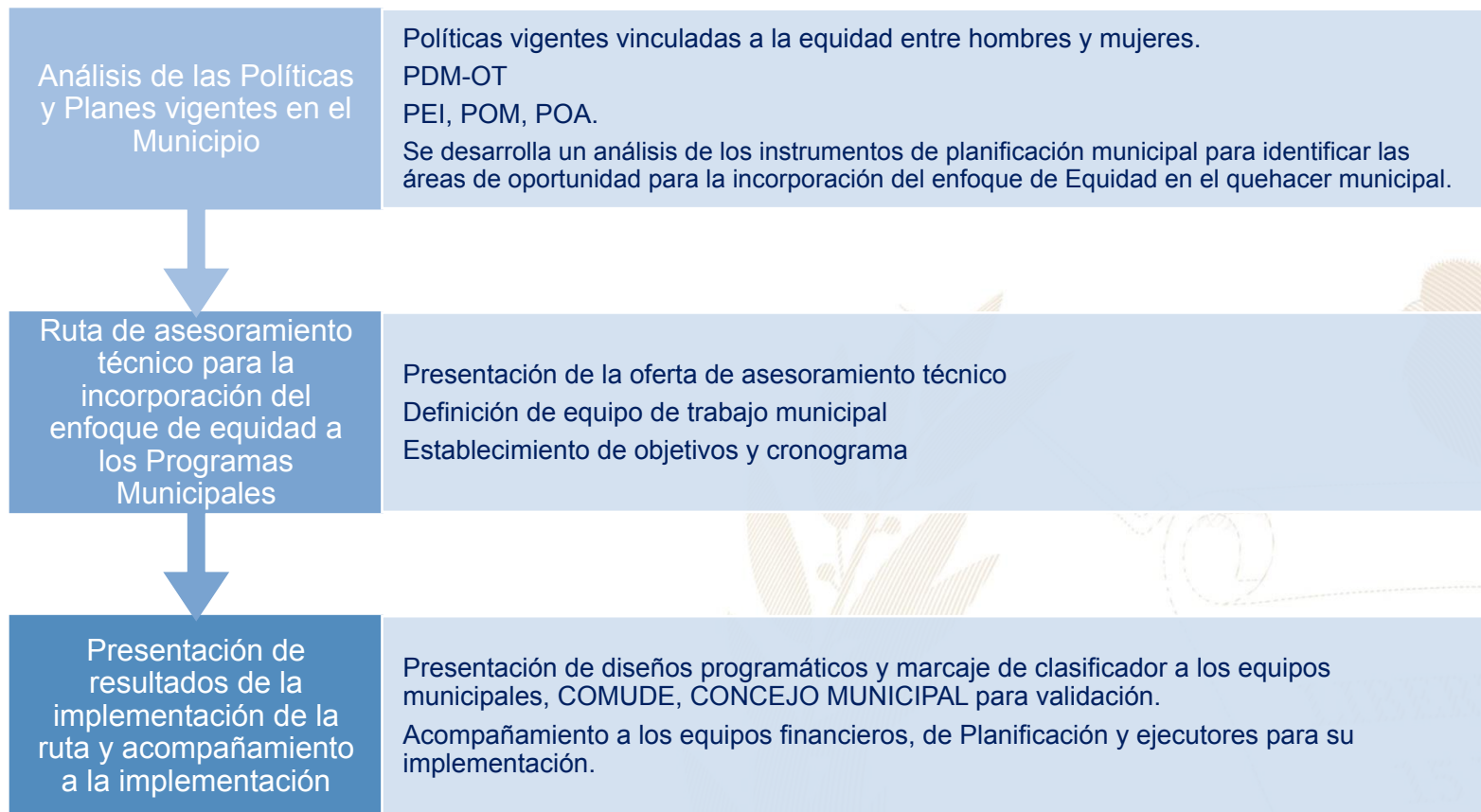

Más información aquí

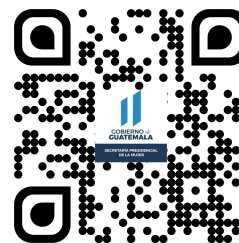

## Comapa, Jutiapa



### Educación, capacitación y formación

- Programa Educando en Familia.
- Talleres de capacitación sobre Discriminación, Participación Ciudadana, Alcoholismo y Drogadicción.



### Emprendimiento y/o productividad

- Se dio apoyo al Programa “Yo emprendo”, cuyo objetivo es de fomentar el emprendimiento a jóvenes para el desarrollo de su conocimiento personal e incorporación a la vida productiva.



### Asistencia social

- Atención psicológica a pacientes de la Clínica Municipal y asesoramiento a mujeres que han sido violentadas sexual y psicológicamente.
- Apoyo en censos realizados en el programa del Adulto Mayor, SESAN y MIDES (Programa Beca Artesano).



### Cultural

- Participación en cada una de las actividades realizadas en beneficio de la mujer, adolescentes y niños con capacidades especiales.

El Índice de Desarrollo Humano Municipal (IDH-M) describe el nivel de bienestar en una sociedad a partir de tres dimensiones básicas: educación, salud y nivel de vida. El IDH-M se mide entre 0 y 1, siendo 1 el mayor nivel de desarrollo humano.

A partir de los resultados del XII Censo Nacional de Población (INE, 2019), el **IDH-M para el municipio de Comapa fue de: 0.61**. Este valor se encuentra por debajo del promedio del IDH-M en el departamento de Jutiapa (0.65) y por debajo del promedio del IDH-M (0.63).

Las dimensiones del IDH-M que presentan mayor oportunidad de mejora en Comapa son: **educación y nivel de vida**.

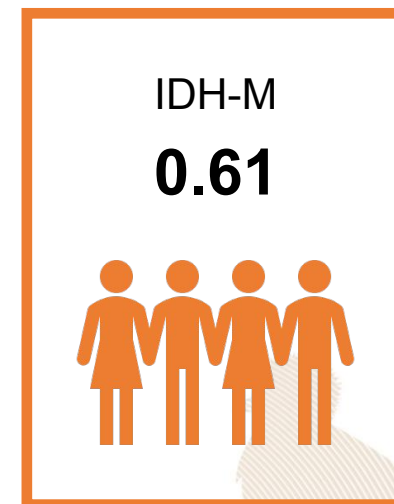

0.48

### Educación

Esperanza educativa;  
Escolaridad



0.76

### Salud

Acceso a agua y saneamiento;  
Materiales de pared y piso;  
Supervivencia de hijos nacidos vivos



0.61

### Nivel de Vida

Escolaridad de PEA;  
Número de dormitorios por persona;  
Tipo de ocupación de Población Ocupada;  
Categoría ocupacional de Población Ocupada;  
Ubicación geográfica

#### Referencias:

Instituto Nacional de Estadística de Guatemala (INE). (2019). XII Censo Nacional de Población y VII de Vivienda. Disponible en línea: <https://www.censopoblacion.gt/>  
Programa de las Naciones Unidas para el Desarrollo (PNUD). (2022). Informe Nacional de Desarrollo Humano. Disponible en línea: <https://indhguatemala.org/visualizacion/>

El **Índice de Privaciones Multidimensionales Municipal (IP-M)** describe la **pobreza a nivel municipal**, para reflejar las carencias de los hogares en la calidad de la vivienda, en el empleo, en los logros educativos, en el acceso a servicios básicos de agua, saneamiento y energía, y en tecnología. El IP-M se mide entre 0 y 1, siendo 1 el mayor nivel de privaciones.

A partir de los resultados del XII Censo Nacional de Población (INE, 2019), **el IP-M para el municipio de Comapa fue de: 0.46**. Este valor se encuentra por encima del promedio del IP-M en el departamento de Jutiapa (0.35) y por encima del IP-M en el país (0.32).

Las dimensiones del IP-M que presentan mayor oportunidad de mejora en Comapa son: **tecnología y vivienda**

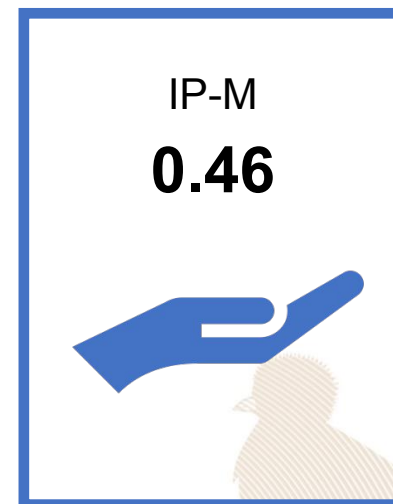

0.47

### Vivienda

Materiales precarios en piso, techo y paredes;  
Hacinamiento



0.31

### Empleo

Trabajo infantil;  
Empleo doméstico;  
Trabajo no remunerado;  
Categorías ocupacionales



0.14

### Educación

Inasistencia escolar;  
Rezago escolar;  
Adultos sin escolaridad;  
Adultos con menos de 6 años de escolaridad



0.34

### Servicios básicos

Acceso restringido a agua;  
Acceso restringido a saneamiento;  
Sin energía eléctrica



0.93

### Tecnología

Sin computadora en el hogar;  
Sin internet en el hogar

#### Referencias:

Instituto Nacional de Estadística de Guatemala (INE). (2019). XII Censo Nacional de Población y VII de Vivienda. Disponible en línea: <https://www.censopoblacion.gt/>  
Programa de las Naciones Unidas para el Desarrollo (PNUD). (2022). Informe Nacional de Desarrollo Humano. Disponible en línea: <https://indhguatemala.org/visualizacion/>



### Comparación entre desempeño del municipio y el promedio departamental

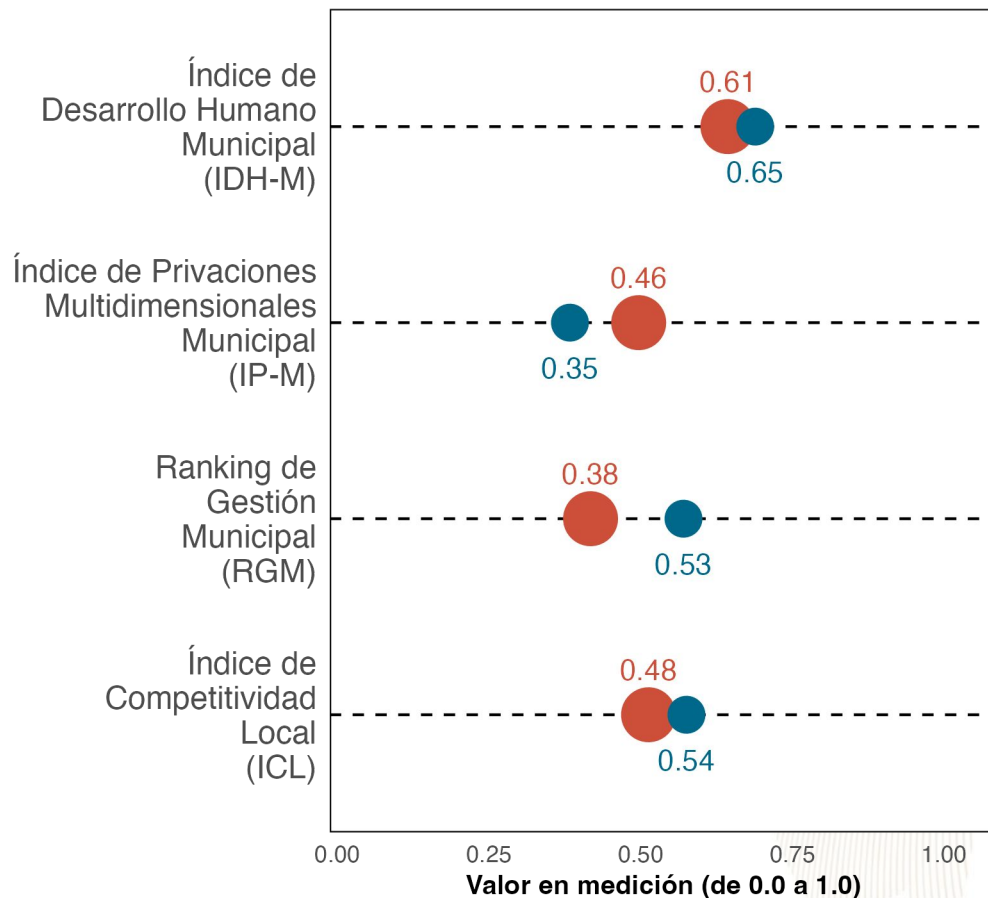

La gráfica compara el desempeño de **Comapa** con el promedio de los municipios de **Jutiapa** en distintas mediciones de desarrollo. Los resultados son:

Índice de Desarrollo Humano Municipal (**IDH-M**): **0.61**. Puesto **16** de **17**.

Índice de Privaciones Multidimensionales Municipal (**IP-M**): **0.46**. Puesto **16** de **17**.

Ranking de gestión municipal (**RGM**): **0.38**. Puesto **13** de **17**.

Índice de Competitividad Local (**ICL**): **0.48**. Puesto **16** de **17**.



**Referencias:**

Fundación Para el Desarrollo de Guatemala (FUNDESA). (2022). Índice de Competitividad Local. Disponible en línea: <https://www.fundesa.org.gt/indices-y-evaluaciones-de-pais/indice-de-competitividad-local>  
 Programa de las Naciones Unidas para el Desarrollo (PNUD). (2022). Informe Nacional de Desarrollo Humano. Disponible en línea: <https://indhguatemala.org/visualizacion/>  
 Secretaría de Planificación y Programación de la Presidencia (SEGEPLAN). (2022). Ranking de la Gestión Municipal 2020-2021. Disponible en línea: <https://ranking.segeplan.gob.gt/visor/>

### Brecha para cada indicador por área

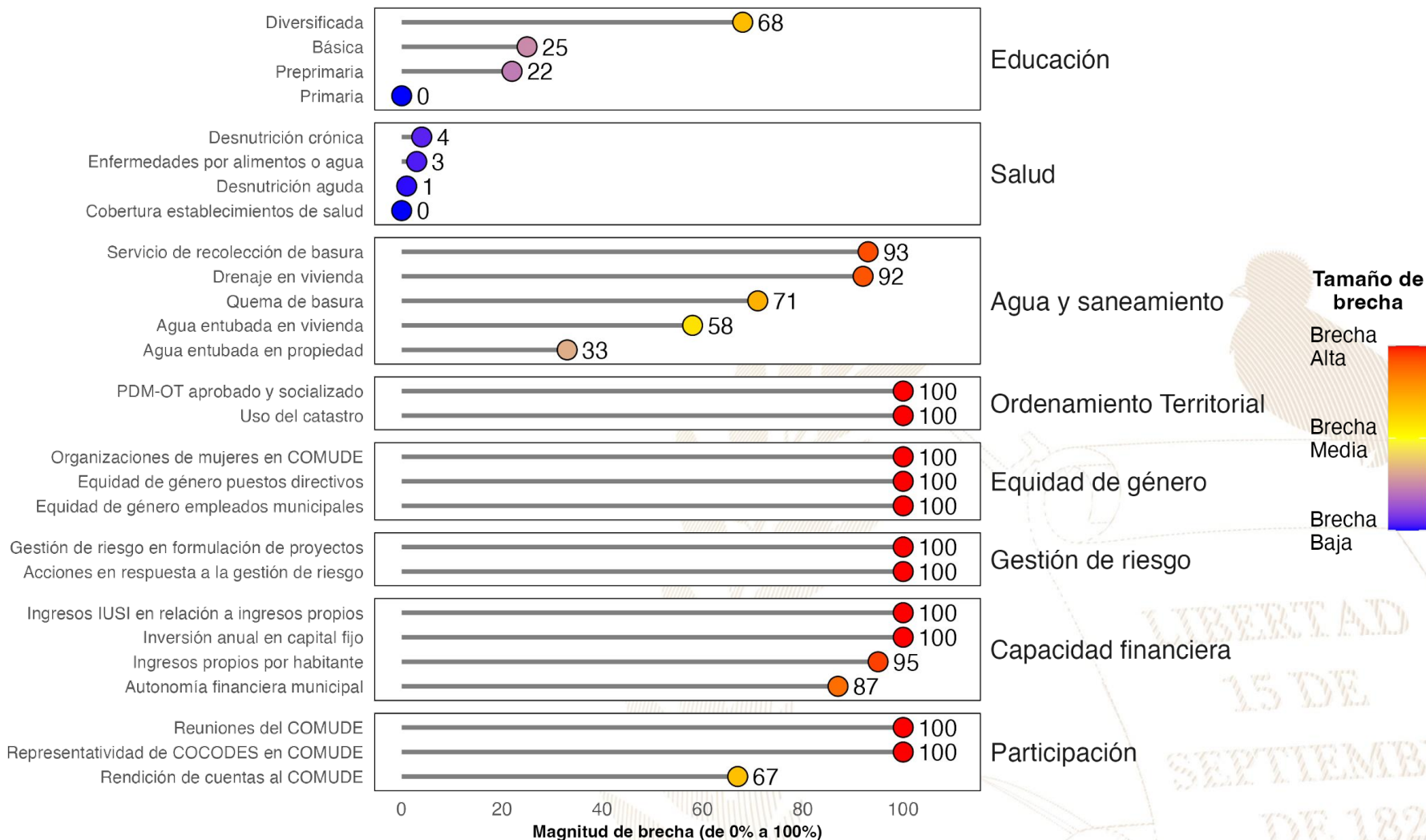

**Referencias:**

La selección de indicadores por área y la estimación de brechas para cada indicador se realizó con base en la información proporcionada a la Secretaría de Coordinación Ejecutiva de la Presidencia por los Ministerios de Educación y de Salud, así como en la información del Ranking de Gestión Municipal (SEGEPLAN, 2022) y el XII Censo Nacional de Población y VII de Vivienda (INE, 2019). Una brecha baja indica que hay poca necesidad de intervenir en el indicador. Una brecha media implica la necesidad de intervenir en el indicador para fortalecerlo. Una brecha alta implica mayor necesidad de intervenir para mejorar el desempeño en el indicador.

Instituto Nacional de Estadística de Guatemala (INE). (2019). XII Censo Nacional de Población y VII de Vivienda. Disponible en línea: <https://www.censopoblacion.gt/>

Secretaría de Planificación y Programación de la Presidencia (SEGEPLAN). (2022). Ranking de la Gestión Municipal 2020-2021. Disponible en línea: <https://ranking.segeplan.gob.gt/visor/>

## Índice de Desarrollo Humano Municipal (IDH-M)

Si **Comapa** eliminara las brechas en los indicadores de desempeño listados en la gráfica anterior, **los cinco indicadores que tendrían mayor impacto en el IDH-M serían:** (a) autonomía financiera municipal, (b) ingresos propios por habitante, (c) servicio de recolección de basura, (d) agua entubada en vivienda y (e) drenaje en vivienda.

### IDH-M estimado si brecha se elimina

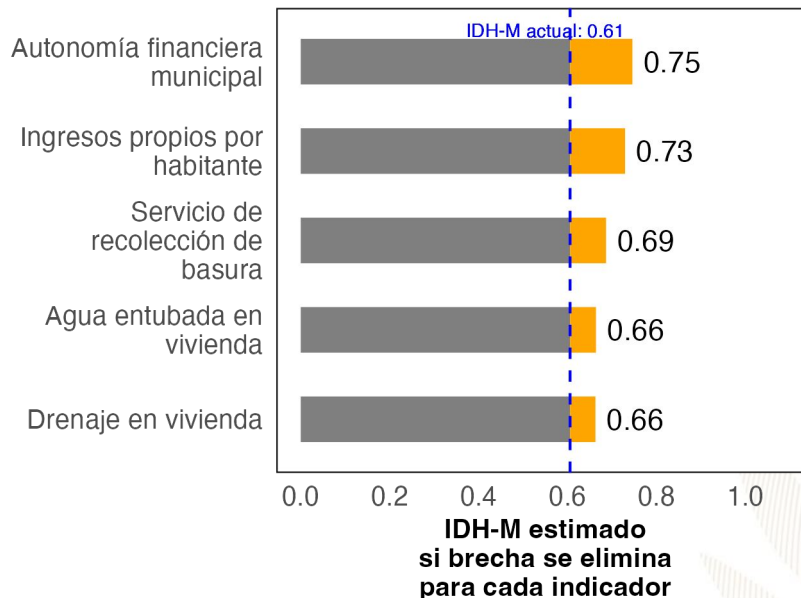

## Ranking de Gestión Municipal (RGM)

Si **Comapa** eliminara las brechas en los indicadores de desempeño listados en la gráfica anterior, **los cinco indicadores que tendrían mayor impacto en el RGM serían:** (a) acciones en respuesta a la gestión de riesgo, (b) rendición de cuentas al COMUDE, (c) PDM-OT aprobado y socializado, (d) uso del catastro y (e) organizaciones de mujeres en COMUDE.

### RGM estimado si brecha se elimina

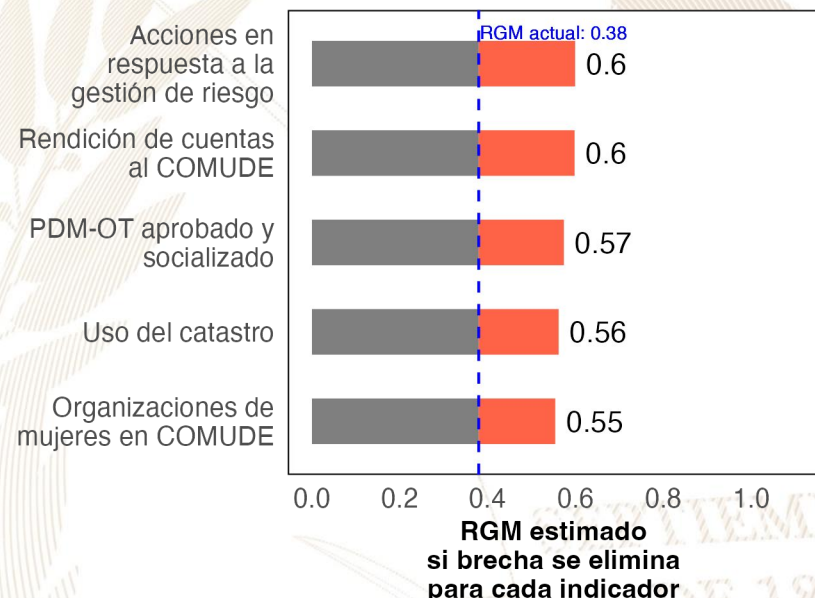

#### Referencias:

Para estimar el incremento en el desempeño se utilizó un modelo de regresión lineal tomando en cuenta la población, urbanización y etnicidad. Se considera que una brecha en un indicador de desarrollo ha sido eliminada si se reduce su valor actual a 0.  
 Instituto Nacional de Estadística de Guatemala (INE). (2019). XII Censo Nacional de Población y VII de Vivienda. Disponible en línea: <https://www.censopoblacion.gt/>  
 Programa de las Naciones Unidas para el Desarrollo (PNUD). (2022). Informe Nacional de Desarrollo Humano. Disponible en línea: <https://indhguatemala.org/visualizacion/>  
 Secretaría de Planificación y Programación de la Presidencia (SEGEPLAN). (2022). Ranking de la Gestión Municipal 2020-2021. Disponible en línea: <https://ranking.segeplan.gob.gt/visor/>

## Ranking Municipal

El Ranking de la Gestión Municipal (RGM) es un instrumento de asesoría creado para que los gobiernos locales, entidades de gobierno, cooperación internacional, academia y población en general cuenten con información precisa acerca de los avances y desafíos existentes en los principales temas de gestión municipal, a partir de la medición de 55 indicadores clasificados en 6 índices, que componen el índice de gestión municipal.

Departamento / Municipio	Resultados del Índice
<b>Jutiapa</b>	
<b>Comapa</b>	
Índice de Información a la Ciudadanía	0.38
Índice de Gestión Administrativa	0.29
Índice de Gestión Financiera	0.24
Índice de Servicios Públicos	0.18
Índice de Gestión Estratégica	0.08
Índice de Participación Ciudadana	0.00





GOBIERNO de  
GUATEMALA  
DR. ALEJANDRO GIAMMATTEI

# *Un Presidente* **MUNICIPALISTA**

10 GIRA PRESIDENCIAL

INFORME DE LOGROS

2020



2023

GOBIERNO CENTRAL A GOBIERNOS LOCALES

## A nivel nacional

Año	No.	Producto público	Comunidad	Beneficiarios	Monto (Q)
2020	1	Becas de inglés para estudiantes y docentes.	Todos.	6,110	Q 5,563,491.00
2021	2	Becas de inglés para estudiantes y docentes.	Todos.	2,887	Q 762,320.00
2022	3	Becas de inglés para estudiantes y docentes.	Todos.	6,053	Q 30,807,720.00
2023	4	Becas de inglés para estudiantes y docentes.	Todos.	8,087	Q 42,676,821.00

## A nivel Departamento de Jutiapa

Año	No.	Producto público	Comunidad	Beneficiarios	Monto (Q)
2020	1	Programa de Profesionalización de docentes PADEP.	Xinka.	381	Q 1,885,950.00
2020	2	Programa de Textos escolares del Nivel de Educación Preprimaria y Primaria.	K'iche', kaqchikel, mam, q'eqchi', q'anjob'al, tz'utujil, ixil, achi, itza', xinka, castellano.	13,690	Q 199,737.10
2020	3	Programa de Becas de Inglés, para el fortalecimiento de las Competencias Lingüísticas.	Todos.	14	N/A
2021	4	Programa de Profesionalización de docentes PADEP.	Xinka-Poqomam.	233	Q 1,946,710.00
2021	5	Programa de Becas de Inglés, para el fortalecimiento de las Competencias Lingüísticas.	Todos.	30	N/A
2022	6	Programa de Profesionalización de docentes PADEP.	Xinka-Poqomam.	149	Q 1,475,100.00
2022	7	Programa de Becas de Inglés, para el fortalecimiento de las Competencias Lingüísticas.	Todos.	177	N/A
2023	8	Programa de Profesionalización de docentes PADEP.	Xinka-Poqomam.	213	Q 632,610.00
2023	9	Programa de Becas de Inglés, para el fortalecimiento de las Competencias Lingüísticas.	Todos.	268	N/A

## Comapa, Jutiapa

Año	No.	Producto público	Comunidad	Beneficiarios	Monto (Q)
2020	1	Cuadernos de Trabajo Impresos para Estudiantes del Nivel Preprimario.	Comapa	1,639	Q 31,436.02
2020	2	Textos Impresos para Estudiantes del Nivel Primario.	Comapa	1,639	Q 96,896.04
2020	3	Establecimientos del Nivel Preprimario atendidos con Gratuidad	Comapa	1,611	Q 32,220.00
2020	4	Establecimientos del Nivel Primario atendidos con Gratuidad.	Comapa	5,152	Q 130,518.04
2020	5	Establecimientos del Ciclo Básico atendidos con Gratuidad.	Comapa	790	Q 40,320.65
2020	6	Establecimientos del Ciclo Diversificado atendidos con Gratuidad	Comapa	N/A	N/A
2020	7	Estudiantes del Nivel Preprimario con cobertura de Seguro Médico Escolar.	Comapa	N/A	Q 90,327.48
2020	8	Estudiantes del Nivel Primario con cobertura de Seguro Médico Escolar.	Comapa	N/A	Q 279,454.31
2020	9	Estudiantes del Nivel Preprimario beneficiados con Útiles Escolares.	Comapa	1,611	Q 87,940.00
2020	10	Estudiantes del Nivel Primario beneficiados con Útiles Escolares	Comapa	5,105	Q 279,545.00
2020	11	Docentes del Nivel Preprimario beneficiados con Valijas Didácticas.	Comapa	43	Q 9,460.00
2020	12	Docentes del Nivel Primario beneficiados con Valijas Didácticas	Comapa	227	Q 49,940.00
2020	13	Estudiantes del nivel preprimario atendidos con Alimentación Escolar.	Comapa	1,486	Q 1,205,600.00
2020	14	Estudiantes del nivel primario atendidos con Alimentación Escolar	Comapa	5,124	Q 4,093,640.00
2020	15	Estudiantes del nivel preprimario del sector oficial atendidos en el Sistema Escolar (Monolingüe y Bilingüe).	Comapa	1,520	Q 4,592,408.72
2020	16	Estudiantes del nivel primario del sector oficial atendidos en el Sistema Escolar (Monolingüe y Bilingüe).	Comapa	5,151	Q 22,519,428.92
2020	17	Estudiantes del ciclo básico del sector oficial atendidos en el Sistema Escolar (Telesecundaria, NUFED, oficial).	Comapa	820	Q 5,129.85
2020	18	Estudiantes del ciclo diversificado del sector oficial atendidos en el Sistema Escolar (todas las ramas de enseñanzas).	Comapa	26	N/A

## Comapa, Jutiapa

Año	No.	Producto público	Comunidad	Beneficiarios	Monto (Q)
2021	19	Cuadernos de Trabajo Impresos para Estudiantes del Nivel Preprimario	Comapa	1,500	Q 25,684.49
2021	20	Textos Impresos para Estudiantes del Nivel Primario.	Comapa	3,743	Q 60,450.57
2021	21	Establecimientos del Nivel Preprimario atendidos con Gratuidad.	Comapa	1,701	Q 63,740.00
2021	22	Establecimientos del Nivel Primario atendidos con Gratuidad.	Comapa	5,231	Q 229,670.81
2021	23	Establecimientos del Ciclo Básico atendidos con Gratuidad.	Comapa	710	Q 75,826.48
2021	24	Establecimientos del Ciclo Diversificado Atendidos con Gratuidad.	Comapa	27	Q 2,550.00
2021	25	Estudiantes del Nivel Preprimario con cobertura de Seguro Médico Escolar.	Comapa	1,692	Q 128,905.35
2021	26	Estudiantes del Nivel Primario con cobertura de Seguro Médico Escolar	Comapa	5,183	Q 373,119.93
2021	27	Estudiantes del Nivel Preprimario beneficiados con Útiles Escolares.	Comapa	1,486	Q 81,200.00
2021	28	Estudiantes del Nivel Primario beneficiados con Útiles Escolares.	Comapa	5,123	Q 280,391.28
2021	29	Docentes del Nivel Preprimario beneficiados con Valijas Didácticas.	Comapa	43	Q 9,460.00
2021	30	Docentes del Nivel Primario beneficiados con Valijas Didácticas.	Comapa	227	Q 49,939.90
2021	31	Estudiantes del nivel preprimario atendidos con Alimentación Escolar.	Comapa	1,701	Q 1,199,540.00
2021	32	Estudiantes del nivel primario atendidos con Alimentación Escolar.	Comapa	5,231	Q 3,804,211.10
2021	33	Estudiantes del nivel preprimario del sector oficial atendidos en el Sistema Escolar (Monolingüe y Bilingüe).	Comapa	1,713	Q 4,807,196.14
2021	34	Estudiantes del nivel primario del sector oficial atendidos en el Sistema Escolar. (Monolingüe y Bilingüe).	Comapa	5,243	Q 24,666,933.65
2021	35	Estudiantes del ciclo básico del sector oficial atendidos en el Sistema Escolar (Telesecundaria, NUFED, oficial).	Comapa	783	N/A
2021	36	Estudiantes del ciclo diversificado del sector oficial atendidos en el Sistema Escolar (todas las ramas de enseñanzas).	Comapa	28	N/A
2021	37	Estudiantes del Programa de Educación Primaria de Adultos por Correspondencia (PEAC), atendidos.	Comapa	1	N/A
2021	38	Estudiantes del Programa Centros Municipales de Capacitación y Formación Humana (CEMUCAF), atendidos en áreas técnico-laborales	Comapa	78	N/A
2021	39	Estudiantes del Programa Nacional de Educación Alternativa -PRONEA-, atendidos.	Comapa	1	N/A



## Comapa, Jutiapa

Año	No.	Producto público	Comunidad	Beneficiarios	Monto (Q)
2022	40	Cuadernos de Trabajo Impresos para Estudiantes del Nivel Preprimario.	Comapa	1,648	Q 27,274.40
2022	41	Textos Impresos para Estudiantes del Nivel Primario.	Comapa	5,243	Q 250,458.11
2022	42	Establecimientos del Nivel Preprimario atendidos con Gratuidad.	Comapa	1,701	Q 69,960.00
2022	43	Establecimientos del Nivel Primario atendidos con Gratuidad.	Comapa	5,231	Q 238,382.76
2022	44	Establecimientos del Ciclo Básico atendidos con Gratuidad.	Comapa	729	Q 69,497.26
2022	45	Establecimientos del Ciclo Diversificado atendidos con Gratuidad.	Comapa	27	Q 2,350.00
2022	46	Estudiantes del Nivel Preprimario con cobertura de Seguro Médico Escolar.	Comapa	1,823	Q 145,674.15
2022	47	Estudiantes del Nivel Primario con cobertura de Seguro Médico Escolar.	Comapa	5,237	Q 417,717.93
2022	48	Estudiantes del Nivel Preprimario beneficiados con Útiles Escolares.	Comapa	1,701	Q 92,795.00
2022	49	Estudiantes del Nivel Primario beneficiados con Útiles Escolares.	Comapa	5,230	Q 286,150.00
2022	50	Estudiantes del Ciclo Básico beneficiados con Útiles Escolares.	Comapa	51	Q 22,000.00
2022	51	Docentes del Nivel Primario beneficiados con Valijas Didácticas.	Comapa	250	Q 106,040.00
2022	52	Estudiantes del nivel preprimario atendidos con Alimentación Escolar.	Comapa	1,821	Q 1,922,040.00
2022	53	Estudiantes del nivel primario atendidos con Alimentación Escolar.	Comapa	5,203	Q 5,631,810.00
2022	54	Estudiantes del nivel preprimario del sector oficial atendidos en el Sistema Escolar (Monolingüe y Bilingüe).	Comapa	1,843	Q 5,113,669.00
2022	55	Estudiantes del nivel primario del sector oficial atendidos en el Sistema Escolar (Monolingüe y Bilingüe).	Comapa	5,267	Q 25,726,911.87
2022	56	Estudiantes del ciclo básico del sector oficial atendidos en el Sistema Escolar (Telesecundaria, NUFED, oficial).	Comapa	709	N/A
2022	57	Estudiantes del ciclo diversificado del sector oficial atendidos en el Sistema Escolar (todas las ramas de enseñanzas).	Comapa	30	N/A
2022	58	Estudiantes del Programa de Educación Primaria de Adultos por Correspondencia (PEAC), atendidos.	Comapa	11	N/A
2022	59	Estudiantes del Programa Centros Municipales de Capacitación y Formación Humana (CEMUCAF) atendidos en áreas técnico-laborales.	Comapa	45	N/A
2022	60	Estudiantes del Programa de Modalidades Flexibles, atendidos.	Comapa	49	N/A
2022	61	Estudiantes del Programa Nacional de Educación Alternativa -PRONEA-, atendidos.	Comapa	5	N/A

## Comapa, Jutiapa

Año	No.	Producto público	Comunidad	Beneficiarios	Monto (Q)
2023	62	Cuadernos de Trabajo Impresos para Estudiantes del Nivel Preprimario.	Comapa	1,738	Q 32,778.68
2023	63	Textos Impresos para Estudiantes del Nivel Primario.	Comapa	2,649	Q 26,182.72
2023	64	Establecimientos del Nivel Preprimario atendidos con Gratuidad.	Comapa	1,692	Q 68,560.00
2023	65	Establecimientos del Nivel Primario atendidos con Gratuidad.	Comapa	5,207	Q 226,485.26
2023	66	Establecimientos del Ciclo Básico atendidos con Gratuidad.	Comapa	678	Q 70,123.65
2023	67	Establecimientos del Ciclo Diversificado atendidos con Gratuidad.	Comapa	9	Q 1,900.00
2023	68	Estudiantes del Nivel Preprimario con cobertura de Seguro Médico Escolar.	Comapa	1,758	Q 92,668.63
2023	69	Estudiantes del Nivel Primario con cobertura de Seguro Médico Escolar.	Comapa	5,237	Q 288,790.63
2023	70	Estudiantes del ciclo básico con cobertura de Seguro Médico Escolar.	Comapa	774	Q 70,163.38
2023	71	Estudiantes del ciclo diversificado con cobertura de Seguro Médico Escolar.	Comapa	30	Q 20,395.15
2023	72	Estudiantes del Nivel Preprimario beneficiados con Útiles Escolares.	Comapa	1,692	Q 92,050.00
2023	73	Estudiantes del Nivel Primario beneficiados con Útiles Escolares.	Comapa	5,207	Q 284,835.00
2023	74	Estudiantes del Ciclo Básico beneficiados con Útiles Escolares.	Comapa	678	Q 67,800.00
2023	75	Estudiantes del Ciclo Diversificado beneficiados con Útiles Escolares.	Comapa	9	Q 900.00
2023	76	Docentes del Nivel Preprimario beneficiados con Valijas Didácticas.	Comapa	52	Q 22,880.00
2023	77	Docentes del Nivel Primario beneficiados con Valijas Didácticas.	Comapa	242	Q 106,480.00
2023	78	Docentes del Ciclo Básico beneficiados con Valijas Didácticas.	Comapa	11	Q 4,840.00
2023	79	Docentes del Ciclo Diversificado beneficiados con Valijas Didácticas.	Comapa	3	Q 1,320.00
2023	80	Estudiantes del nivel preprimario atendidos con Alimentación Escolar.	Comapa	1,739	Q 1,646,850.00
2023	81	Estudiantes del nivel primario atendidos con Alimentación Escolar.	Comapa	5,202	Q 4,992,690.00
2023	82	Estudiantes del nivel medio atendidos con Alimentación Escolar.	Comapa	751	Q 459,940.00
2023	83	Estudiantes del nivel preprimario del sector oficial atendidos en el Sistema Escolar (Monolingüe y Bilingüe).	Comapa	1,742	Q 3,672,687.92
2023	84	Estudiantes del nivel primario del sector oficial atendidos en el Sistema Escolar. (Monolingüe y Bilingüe).	Comapa	5,198	Q 18,057,525.29
2023	85	Estudiantes del ciclo básico del sector oficial atendidos en el Sistema Escolar (Telesecundaria, NUFED, oficial).	Comapa	729	N/A
2023	86	Estudiantes del ciclo diversificado del sector oficial atendidos en el Sistema Escolar. (todas las ramas de enseñanzas).	Comapa	30	N/A
2023	87	Estudiantes del Programa de Educación Primaria de Adultos por Correspondencia (PEAC), atendidos.	Comapa	17	N/A
2023	88	Estudiantes del Programa de Modalidades Flexibles, atendidos.	Comapa	33	N/A
2023	89	Estudiantes del Programa Nacional de Educación Alternativa -PRONEA-, atendidos.	Comapa	6	N/A

## Comapa, Jutiapa

Año	No.	Producto público	Comunidad	Beneficiarios	Monto (Q)
2020	1	BONO EDUCACIÓN.	N/A	245	Q 512,500.00
2020	2	BONO NIÑAS Y ADOLESCENTES EN EDUCACIÓN.	N/A	218	Q 644,500.00
2020	3	BONO SALUD.	N/A	248	Q 589,000.00
2020	4	BONO SALUD DE 0 A 2 AÑOS.	N/A	103	Q 428,500.00
2020	5	BECA EDUCACIÓN MEDIA.	N/A	10	Q 23,500.00
2020	6	BECA EDUCACIÓN SUPERIOR.	N/A	8	Q 17,000.00
2020	7	PROGRAMA SOCIAL "COMEDOR SOCIAL".	N/A	25,800	Q 644,225.00
2021	8	BONO EDUCACIÓN.	N/A	218	Q 755,000.00
2021	9	BONO NIÑAS Y ADOLESCENTES EN EDUCACIÓN.	N/A	240	Q 825,500.00
2021	10	BONO SALUD.	N/A	242	Q 829,000.00
2021	11	BONO SALUD DE 0 A 2 AÑOS.	N/A	58	Q 250,000.00
2021	12	BECA EDUCACIÓN MEDIA.	N/A	17	Q 42,500.00

## Comapa, Jutiapa

Año	No.	Producto público	Comunidad	Beneficiarios	Monto (Q)
2021	13	BECA EDUCACIÓN SUPERIOR.	N/I	7	Q 15,000.00
2021	14	PROGRAMA SOCIAL "COMEDOR SOCIAL".	N/I	45,350	Q 1,199,495.50
2022	15	BONO EDUCACIÓN.	N/I	447	Q 2,185,500.00
2022	16	BONO SALUD.	N/I	181	Q 820,500.00
2022	17	BONO SALUD DE 0 A 2 AÑOS.	N/I	31	Q 115,500.00
2022	18	BECA EDUCACIÓN MEDIA.	N/I	26	Q 51,000.00
2022	19	BECA EDUCACIÓN SUPERIOR.	N/I	13	Q 25,500.00
2022	20	PROGRAMA SOCIAL "COMEDOR SOCIAL".	N/I	148,695	Q 3,481,390.75
2023	21	BONO EDUCACIÓN.	N/I	442	Q 1,288,500.00
2023	22	BONO SALUD.	N/I	148	Q 430,000.00
2023	23	BONO SALUD DE 0 A 2 AÑOS.	N/I	22	Q 73,500.00
2023	24	BECA EDUCACIÓN MEDIA.	N/I	33	Q 64,000.00
2023	25	BECA EDUCACIÓN SUPERIOR.	N/I	6	Q 10,800.00
2023	26	PROGRAMA SOCIAL "COMEDOR SOCIAL".	N/I	85,800	Q 1,944,075.00

## Comapa, Jutiapa

No.	Producto público	Comunidad	Beneficiarios	Monto (Q)
1	BONO FAMILIA.	N/A	4,871	Q 10,666,500.00
2	TRANSFERENCIAS MONETARIAS A FAMILIAS DE NIÑOS Y NIÑAS CON DESNUTRICIÓN AGUDA. PREVIAMENTE IDENTIFICADOS EN EL MARCO DE LA VULNERABILIDAD NUTRICIONAL.	N/A	1	Q 1,500.00

PROYECCIÓN 2024 PROGRAMA SOCIAL "BECA SOCIAL "			
No.	Producto público	Comunidad	Beneficiarios
1	BECA EDUCACIÓN MEDIA.	N/A	26

## Comapa, Jutiapa

No.	Producto Público					
1	<p>Atención de consultas relacionadas al uso del Sistema de Contabilidad Integrada de Gobiernos Locales -SICOIN GL- y del Sistema Servicios GL, por los medios disponibles, sea vía telefónica, correo electrónico, mesa de ayuda y en Oficinas Regionales de Atención Municipal, que han sido realizadas por los empleados municipales con los siguientes perfiles:</p> <table border="1" data-bbox="142 582 1864 1188"> <thead> <tr> <th data-bbox="142 582 979 639"><b>SICOIN GL</b></th> <th data-bbox="979 582 1864 639"><b>Servicios GL</b></th> </tr> </thead> <tbody> <tr> <td data-bbox="142 639 979 1188"> <ul style="list-style-type: none"> <li>- Director AFIM.</li> <li>- Encargado de Contabilidad.</li> <li>- Encargado de Presupuesto.</li> <li>- Encargado de Tesorería.</li> <li>- Encargado de Planes.</li> <li>- Encargado de Contratos.</li> <li>- Gestión de Ingresos.</li> <li>- Gestión Presupuestaria.</li> <li>- Gestión de Préstamos y donaciones.</li> <li>- Alcalde.</li> <li>- Asesor Municipal.</li> <li>- Creación de Unidad Solicitante, entre otros.</li> </ul> </td> <td data-bbox="979 639 1864 1188"> <ul style="list-style-type: none"> <li>- Administración Municipal.</li> <li>- Gestor Documento de Cobro.</li> <li>- Gestor Municipal.</li> <li>- Nuevo Cajero General.</li> <li>- Nuevo Cajero Receptor.</li> <li>- Nuevo Gerente de Agua.</li> <li>- Nuevo Gerente de Arbitrios.</li> <li>- Nuevo Gestor de IUSI.</li> <li>- Perfil Cajero General PMT.</li> <li>- Perfil Gestión PMT.</li> <li>- Registro Lecturas de Agua.</li> <li>- Solicitud Cuenta Corriente Anual, entre otros.</li> </ul> </td> </tr> </tbody> </table>		<b>SICOIN GL</b>	<b>Servicios GL</b>	<ul style="list-style-type: none"> <li>- Director AFIM.</li> <li>- Encargado de Contabilidad.</li> <li>- Encargado de Presupuesto.</li> <li>- Encargado de Tesorería.</li> <li>- Encargado de Planes.</li> <li>- Encargado de Contratos.</li> <li>- Gestión de Ingresos.</li> <li>- Gestión Presupuestaria.</li> <li>- Gestión de Préstamos y donaciones.</li> <li>- Alcalde.</li> <li>- Asesor Municipal.</li> <li>- Creación de Unidad Solicitante, entre otros.</li> </ul>	<ul style="list-style-type: none"> <li>- Administración Municipal.</li> <li>- Gestor Documento de Cobro.</li> <li>- Gestor Municipal.</li> <li>- Nuevo Cajero General.</li> <li>- Nuevo Cajero Receptor.</li> <li>- Nuevo Gerente de Agua.</li> <li>- Nuevo Gerente de Arbitrios.</li> <li>- Nuevo Gestor de IUSI.</li> <li>- Perfil Cajero General PMT.</li> <li>- Perfil Gestión PMT.</li> <li>- Registro Lecturas de Agua.</li> <li>- Solicitud Cuenta Corriente Anual, entre otros.</li> </ul>
<b>SICOIN GL</b>	<b>Servicios GL</b>					
<ul style="list-style-type: none"> <li>- Director AFIM.</li> <li>- Encargado de Contabilidad.</li> <li>- Encargado de Presupuesto.</li> <li>- Encargado de Tesorería.</li> <li>- Encargado de Planes.</li> <li>- Encargado de Contratos.</li> <li>- Gestión de Ingresos.</li> <li>- Gestión Presupuestaria.</li> <li>- Gestión de Préstamos y donaciones.</li> <li>- Alcalde.</li> <li>- Asesor Municipal.</li> <li>- Creación de Unidad Solicitante, entre otros.</li> </ul>	<ul style="list-style-type: none"> <li>- Administración Municipal.</li> <li>- Gestor Documento de Cobro.</li> <li>- Gestor Municipal.</li> <li>- Nuevo Cajero General.</li> <li>- Nuevo Cajero Receptor.</li> <li>- Nuevo Gerente de Agua.</li> <li>- Nuevo Gerente de Arbitrios.</li> <li>- Nuevo Gestor de IUSI.</li> <li>- Perfil Cajero General PMT.</li> <li>- Perfil Gestión PMT.</li> <li>- Registro Lecturas de Agua.</li> <li>- Solicitud Cuenta Corriente Anual, entre otros.</li> </ul>					

## Comapa, Jutiapa

No.	Producto Público		
2	<p>Realización de eventos de capacitación de acuerdo a necesidades identificadas en la municipalidad con los temas indicados a continuación:</p> <table border="0" data-bbox="144 539 1887 1053"> <tr> <td data-bbox="144 539 1025 1053"> <ul style="list-style-type: none"> <li>a) Cierre contable y apertura de ejercicio fiscal 2023 (Inicialización de Saldos).</li> <li>b) Generalidades presupuestarias.</li> <li>c) Actualizaciones al MAFIM 2a. Edición.</li> <li>d) Revisión y Análisis de Reportes de Gestión y Ejecución Presupuestaria.</li> <li>e) Módulo del IUSI en Servicios GL.</li> <li>f) Módulo de Arbitrios en Servicios GL.</li> <li>g) Planificación y Formulación Presupuestaria enfocado a GpR -SICOIN GL-.</li> <li>h) Planificación (Facebook live).</li> <li>i) Planificación y Presupuesto por Resultados.</li> </ul> </td> <td data-bbox="1025 539 1887 1053"> <ul style="list-style-type: none"> <li>j) Módulo de Caja -Servicios GL-.</li> <li>k) Uso del Sistema Soporte GL.</li> <li>l) Reportes Financieros.</li> <li>m) Préstamos, Donaciones y Convenios.</li> <li>n) Módulo de Agua en Servicios GL.</li> <li>o) Errores más comunes que se generan al elaborar un Presupuesto.</li> <li>p) Módulo de Contratos.</li> <li>q) Formulación Presupuestaria de Ingresos y egresos (Facebook live).</li> <li>r) Procesamiento Electrónico de Medios de Pago, entre otros.</li> </ul> </td> </tr> </table>	<ul style="list-style-type: none"> <li>a) Cierre contable y apertura de ejercicio fiscal 2023 (Inicialización de Saldos).</li> <li>b) Generalidades presupuestarias.</li> <li>c) Actualizaciones al MAFIM 2a. Edición.</li> <li>d) Revisión y Análisis de Reportes de Gestión y Ejecución Presupuestaria.</li> <li>e) Módulo del IUSI en Servicios GL.</li> <li>f) Módulo de Arbitrios en Servicios GL.</li> <li>g) Planificación y Formulación Presupuestaria enfocado a GpR -SICOIN GL-.</li> <li>h) Planificación (Facebook live).</li> <li>i) Planificación y Presupuesto por Resultados.</li> </ul>	<ul style="list-style-type: none"> <li>j) Módulo de Caja -Servicios GL-.</li> <li>k) Uso del Sistema Soporte GL.</li> <li>l) Reportes Financieros.</li> <li>m) Préstamos, Donaciones y Convenios.</li> <li>n) Módulo de Agua en Servicios GL.</li> <li>o) Errores más comunes que se generan al elaborar un Presupuesto.</li> <li>p) Módulo de Contratos.</li> <li>q) Formulación Presupuestaria de Ingresos y egresos (Facebook live).</li> <li>r) Procesamiento Electrónico de Medios de Pago, entre otros.</li> </ul>
<ul style="list-style-type: none"> <li>a) Cierre contable y apertura de ejercicio fiscal 2023 (Inicialización de Saldos).</li> <li>b) Generalidades presupuestarias.</li> <li>c) Actualizaciones al MAFIM 2a. Edición.</li> <li>d) Revisión y Análisis de Reportes de Gestión y Ejecución Presupuestaria.</li> <li>e) Módulo del IUSI en Servicios GL.</li> <li>f) Módulo de Arbitrios en Servicios GL.</li> <li>g) Planificación y Formulación Presupuestaria enfocado a GpR -SICOIN GL-.</li> <li>h) Planificación (Facebook live).</li> <li>i) Planificación y Presupuesto por Resultados.</li> </ul>	<ul style="list-style-type: none"> <li>j) Módulo de Caja -Servicios GL-.</li> <li>k) Uso del Sistema Soporte GL.</li> <li>l) Reportes Financieros.</li> <li>m) Préstamos, Donaciones y Convenios.</li> <li>n) Módulo de Agua en Servicios GL.</li> <li>o) Errores más comunes que se generan al elaborar un Presupuesto.</li> <li>p) Módulo de Contratos.</li> <li>q) Formulación Presupuestaria de Ingresos y egresos (Facebook live).</li> <li>r) Procesamiento Electrónico de Medios de Pago, entre otros.</li> </ul>		
3	<p>Capacitación en temas relacionados a las finanzas municipales, análisis e interpretación de indicadores financieros, según las siguientes metodologías:</p> <ul style="list-style-type: none"> <li>a) Índice Consolidado Financiero Municipal -ICFM-.</li> <li>b) Ficha de seguimiento del -ICFM- e Informe -ICFM- año finalizado.</li> <li>c) Diagnóstico para el Fortalecimiento de las Finanzas Municipales.</li> </ul>		

## Comapa, Jutiapa

No.	Producto Público
4	<p>Elaboración y actualización de Guías de Usuario del Sistema de Contabilidad Integrada de Gobiernos Locales -SICOIN GL- y del Sistema Servicios GL las cuales se encuentran disponibles en el Portal de Gobiernos Locales en el siguiente enlace: <a href="https://portalgl.minfin.gob.gt">https://portalgl.minfin.gob.gt</a> seleccionando las opciones "Biblioteca Virtual", "Guías y Manuales", "Guías Sicoin gl", "Guías Servicios GL", entre otras.</p>
5	<p>Manual de Administración Financiera Integrada Municipal -MAFIM- (Segunda Edición) el cual contiene la actualización de normas, procedimientos técnicos, administrativos y financieros que fortalecen los procesos de la gestión financiera municipal, favorece el control interno, la administración y el uso eficiente y eficaz de los recursos públicos, contribuyendo a la transparencia del gasto y la rendición de cuentas, éste se encuentra disponible en el Portal de Gobiernos Locales en el siguiente enlace: <a href="https://portalgl.minfin.gob.gt">https://portalgl.minfin.gob.gt</a> seleccionando las opciones "Biblioteca Virtual", "Guías y Manuales", "Manuales", "Manual de Administración Financiera Integrada Municipal (2a. Edición) 2022".</p>
6	<p>Tablero de Resultados del índice Consolidado Financiero Municipal -ICFM- el cual es un instrumento de análisis, monitoreo y evaluación que permite a través de indicadores financieros según la metodología, conocer las fortalezas y áreas de oportunidad de la gestión financiera municipal, útil para la toma de decisiones de las autoridades y funcionarios municipales, éste se encuentra disponible en el Portal de Gobiernos Locales en el siguiente enlace: <a href="https://portalgl.minfin.gob.gt">https://portalgl.minfin.gob.gt</a> seleccionando las opciones "Indicadores" y luego "ICFM".</p>
7	<p>Ficha de Seguimiento a la Gestión Financiera Municipal en la cual se pueden visualizar los resultados de la gestión financiera de los últimos dos años para realizar análisis comparativo y el seguimiento durante el ejercicio fiscal vigente de manera mensual, permitiendo a las autoridades y funcionarios municipales identificar fortalezas y oportunidades de mejora que orienten la labor para establecer estrategias de fortalecimiento financiero municipal; asimismo se pone a disposición el Informe ICFM año finalizado, el cual muestra el análisis general de los resultados de la gestión financiera del ejercicio fiscal finalizado. Ambos instrumentos se encuentran disponibles dentro del Sistema de Contabilidad Integrada de Gobiernos Locales -SICOINGL- en la siguiente ruta: "Ejecución", "Reportes Financieros", "Ficha de Seguimiento Municipal", "Informe ICFM año finalizado".</p>



## Comapa, Jutiapa

8 Tablero que muestra la ejecución presupuestaria de la municipalidad desde la perspectiva de los Objetivos de Desarrollo Sostenible -ODS-, Ejes del Plan Nacional de Desarrollo, Prioridades Nacionales, Metas Estratégicas de Desarrollo y Resultados Estratégicos, los cuales se pueden consultar desde el Portal de Gobiernos Locales en el siguiente enlace: <https://portalgl.minfin.gob.gt> seleccionando las opciones "Indicadores" y luego "Objetivos de Desarrollo Sostenible".

9 Implementación de las siguientes herramientas informáticas y metodologías:

a) Sistema de Contabilidad Integrada de Gobiernos Locales -SICOIN GL-.	X	Implementada
b) Sistema Servicios GL.	X	Implementada
c) Aplicación (APP) Móvil para Toma de Lecturas de Agua.		Por implementar
d) Generación de Boleto de Ornato Masivo.		Por implementar
e) Metodología del Índice Consolidado Financiero Municipal -ICFM-.		Por implementar
f) Metodología "Diagnóstico para el Fortalecimiento de las Finanzas Municipales".		Por implementar
g) Metodología "Gestión por Resultados".		Por implementar
h) Cobro de servicios municipales con tarjeta de crédito y débito.		Por implementar
i) Cobro de servicios municipales a través de BANCAMUNI.		Por implementar
j) Cuenta Única del Tesoro Municipal -CUT-.	X	Implementada

## Comapa, Jutiapa

Año	No.	Producto público	Beneficiarios	Monto (Q)
2020	1	Programa del Aporte Económico del Adulto Mayor (Activos).	393	Q 1,574,000.00
2020	2	Programa del Aporte Económico del Adulto Mayor (Nuevos Beneficiarios).	89	N/I
2021	3	Programa del Aporte Económico del Adulto Mayor (Activos).	377	Q 1,704,800.00
2021	4	Programa del Aporte Económico del Adulto Mayor (Nuevos Beneficiarios).	7	N/I
2022	5	Programa del Aporte Económico del Adulto Mayor (Activos).	416	Q 2,189,900.00
2022	6	Programa del Aporte Económico del Adulto Mayor (Nuevos Beneficiarios).	82	N/I
2023	7	Programa del Aporte Económico del Adulto Mayor (Activos).	547	Q 1,721,500.00
2023	8	Programa del Aporte Económico del Adulto Mayor (Nuevos Beneficiarios).	169	N/I

No.	Producto público	Comunidad	Aportes	Monto (Q)
1	Programa del Aporte Económico del Adulto Mayor.	Comapa.	16,087	Q 7,190,200.00

## Comapa, Jutiapa

No.	Producto público	Comunidad	Beneficiarios	Monto (Q)
1	Informe de Evaluación Socioeconómica.	Aldea El Zapote	134	Q1,283.00
2	Informe de Evaluación Socioeconómica.	Caserío El Mamey, Aldea Caparroza.	117	Q1,283.00
3	Informe de Evaluación Socioeconómica.	Caserío El Rodeo, Aldea El Carrizo.	79	Q1,283.00
4	Informe de Evaluación Socioeconómica.	Caserío La Estancia, Aldea San José	113	Q1,283.00
5	Informe de Evaluación Socioeconómica.	Caserío Las Crucitas, Aldea El Carrizo	75	Q1,283.00
6	Informe de Evaluación Socioeconómica.	Caserío Las Mesetas, Aldea El Pinal	222	Q1,283.00
7	Informe de Evaluación Socioeconómica.	Caserío Las Varas, Aldea El Carrizo	155	Q1,283.00
No.	Producto público	Comunidad	Beneficiarios	Monto (Q)
1	Identificación de Hogares sin Energía.	El Mamey.	125	Q 4,186.00
2	Identificación de Hogares sin Energía.	El Rodeo.	63	
3	Identificación de Hogares sin Energía.	El Zapote.	113	
4	Identificación de Hogares sin Energía.	La Estancia.	113	
5	Identificación de Hogares sin Energía.	Las Crucitas.	59	
6	Identificación de Hogares sin Energía.	Las Mesetas.	196	
7	Identificación de Hogares sin Energía.	Las Varas.	121	

## Comapa, Jutiapa

No.	Producto público	Comunidad	Beneficiarios	Monto (Q)
1	MEJORAMIENTO CALLE DEL CEMENTERIO GENERAL, CASCO URBANO, COMAPA, JUTIAPA.	COMAPA.	4,433	Q 678,818.18
2	MEJORAMIENTO CAMINO RURAL SECTOR EL ORATORIO DEL CASERÍO EL TEPENANCE - CASERÍO SAN RAMÓN, COMAPA, JUTIAPA.	COMAPA.	8,101	Q 2,524,346.00
3	B-065-2020 BACHEO DE LA RED VIAL PAVIMENTADA.	Comapa, Conguaco, Moyuta, MULTIMUNICIPAL JUTIAPA, Quezada.	277,274	Q 7,176,347.50
4	L-148-2020 LIMPIEZA DEL DERECHO DE VÍA.	Comapa, MULTIMUNICIPAL JUTIAPA, Quezada.	54,917	Q 959,966.88
5	T-060-2020-MANTENIMIENTO RUTINARIO TERRACERÍA	Chiquimulilla, Comapa, Moyuta, Oratorio.	258,123	Q 4,300,309.88
6	B-038-2022 - BACHEO DE LA RED VIAL PAVIMENTADA.	Comapa, Conguaco, Moyuta, MULTIMUNICIPAL JUTIAPA, Quezada.	157,931	Q 6,406,662.50
7	L-090-2022 - LIMPIEZA DEL DERECHO DE VÍA.	Comapa, MULTIMUNICIPAL JUTIAPA, Quezada.	54,917	Q 701,984.00
8	COCINA, CASERÍO EL CHINCHINTOR, COMAPA, JUTIAPA.	COMAPA.	181	Q 92,435.00
9	COCINA, CASERÍO EL MATOCHAL, COMAPA, JUTIAPA.	COMAPA.	71	Q 92,435.00
10	Familias Beneficiadas Con Subsidio Para La Vivienda.	COMAPA.	77	Q 2,695,000.00

## Comapa, Jutiapa

Año	No.	Producto público	Comunidad	Beneficiarios	Monto (Q)
2020	1	Reforestación.	Comapa.	1,000	Q 5,900.80
2021	2	Reforestación.	Comapa.	2,000	Q 5,900.80
2021	3	Capacitaciones.	Cabecera Municipal.	450	Q 3,495.60



## Comapa, Jutiapa

Año	No.	Producto público	Comunidad	Beneficiarios	Monto (Q)
2020	1	Asistencia y dotación de alimentos.	N/I	613	Q 199,531.50
	2	Regulación del patrimonio productivo agropecuario.	N/I	587	Q 26,923.97
	3	Regulación del patrimonio productivo agropecuario.	N/I	433	Q 31,606.72
	4	Seguro agropecuario / agrícola catastrófico.	N/I	18	Q 9,761.47
2022	1	Asistencia y dotación de alimentos.	N/I	202	Q 77,770.00
	2	Entrega de estipendios para el establecimiento de huertos familiares, para reactivación de unidades productivas; y para conservación de suelos y agua.	N/I	465	Q 465,000.00
	3	Regulación del patrimonio productivo agropecuario.	N/I	454	Q 55,555.45
	4	Seguro agropecuario / agrícola catastrófico.	N/I	147	Q 79,422.34
2023	1	Asistencia y dotación de alimentos.	N/I	5,474	Q 1,231,650.00
	2	Entrega de estipendios para el establecimiento de huertos familiares, para reactivación de unidades productivas; y para conservación de suelos y agua.	N/I	289	Q 289,000.00
	3	Regulación del patrimonio productivo agropecuario.	N/I	478	Q 54,828.14
	4	Seguro agropecuario / agrícola catastrófico.	N/I	293	Q 155,245.58

## Comapa, Jutiapa

Dirección General del Deporte y la Recreación.

Año	No.	Producto público	Comunidad	Beneficiarios	Monto (Q)
2022	1	000-030 Festivales deportivos, recreativos y otros eventos de carácter especial, realizados para promover el acceso a la actividad física y la recreación.	Comapa	1	N/A
2023	2	11-006 Personas que reciben implementos para actividades físicas, deportivas y de recreación física en su tiempo libre.	Comapa	1,771	N/A

Dirección General de las Artes.

Año	No.	Producto público	Comunidad	Beneficiarios	Monto (Q)
2021	1	Artistas apoyados en la Iniciativa Apoyarte 2021.	Comapa	1	Q3,000.00

## Comapa, Jutiapa

No.	Producto público	Comunidad	Beneficiarios	Monto (Q)
1	Patrullajes policiales a pie.	Comapa	37,572 personas	Q 205,897.56
2	Patrullajes policiales en vehículos.	Comapa	37,572 personas	Q 83,517.89
3	Patrullajes policiales en motocicletas.	Comapa	37,572 personas	Q 31,242.72
4	Patrullajes policiales en bicicletas.	Comapa	37,572 personas	Q 1,137.32
5	Atención a personas agredidas.	Comapa	37,572 personas	Q 231,218.70
6	Patrullajes policiales.	Comapa	37,572 personas	Q 274,979.75
7	Operativos policiales.	Comapa	37,572 personas	Q 271,659.94
8	Patrullajes policiales en mercados.	Comapa	37,572 personas	Q 38,148.98
9	Patrullajes policiales en protección a la naturaleza.	Comapa	37,572 personas	Q 37,931.33
10	Operativos policiales en protección a la naturaleza.	Comapa	37,572 personas	Q 5,749.70
11	Seguridad a personalidades, edificios y entidades.	Comapa	37,572 personas	Q 51,738.42
12	Servicios policiales para mantener y resguardar el orden público.	Comapa	37,572 personas	Q 54,138.79



## Comapa, Jutiapa

No.	Producto público	Comunidad	Beneficiarios	Monto (Q)
13	Operativos policiales especializados para el control de homicidios.	Comapa	37,572 personas	Q 270,810.88
14	Patrullajes policiales motorizados en áreas focalizadas para la reducción de homicidios.	Comapa	37,572 personas	Q 129,327.31
15	Atención a mujeres víctimas de violencia con asesoría y acompañamiento policial.	Comapa	37,572 personas	Q 159.06
16	Asesoría y acompañamiento policial a mujeres víctimas de violencia.	Comapa	37,572 personas	Q 21,344.78
17	Operativos policiales para el control del expendio y consumo de bebidas alcohólicas, fermentadas o destiladas.	Comapa	37,572 personas	Q 4,309.56
18	Puestos policiales fijos para la prevención de extorsiones.	Comapa	37,572 personas	Q 201.73
19	Atención de denuncias recibidas por extorsión.	Comapa	37,572 personas	Q 213.22

## Comapa, Jutiapa

No.	Producto público	Comunidad	Beneficiarios	Monto (Q)
1	Operaciones Terrestres.*	Comapa	563,958	Q 66,879,414.54
2	Operaciones Marítimas.*	Comapa	563,958	Q 78,717,011.76
3	Acciones de Prevención, contención y respuesta ante Covid-19.*	Comapa	42,469	Q 51,554,898.68
4	Mejoramiento red vial terciaria.	Comapa	83,581	Q 3,509,150.40
5	Apoyo a reforestación.	Comapa	37,572	Q 32,000.00
6	Mejoramiento red vial terciaria.	Comapa	83,581	Q 3,509,150.40
7	Apoyo a reforestación.	Comapa	41,571	Q 32,000.00
8	Operaciones Terrestres.*	Comapa	563,958	Q 51,103,810.00
9	Operaciones Marítimas.*	Comapa	563,958	Q 35,384,590.00
10	Acciones de Prevención, contención y respuesta ante Covid-19.*	Comapa	42,469	Q 4,193,130.47
11	Mejoramiento red vial terciaria.	Comapa	83,581	Q 3,509,150.40

\*Datos a nivel Departamental

## Comapa, Jutiapa

No.	Producto público	Comunidad	Beneficiarios	Monto (Q)
1	Entrega de alimentos y medicamentos a NDA del PROSAN de parte de COMUSAN (presupuesto propio de la Comisión derivado de actividades en conjunto institucional). Así mismo en el transcurso de los últimos tres años se ha logrado, en un porcentaje significativo, bajar los niveles de NDA a nivel comunitario, derivado de las acciones conjuntas de COMUSAN.	Todo el municipio de Comapa.	Niños con DA del PROSAN.	N/A
2	Apoyo a familias en InSAN en conjunto con PMA/SESAN, por daños a viviendas vulnerables por sismos constantes.	Todo el municipio de Comapa.	Familias en riesgo y en InSAN.	N/A
3	Apoyo y seguimiento a familias en InSAN con asistencia alimentaria no condicionada (Cash\$boucher), a través de acción conjunta con PMA/COMUSAN.	Todo el municipio de Comapa.	Familias en InSAN.	N/A
4	En apoyo al personal del Programa Mundial de Alimentos, para beneficiar a familias de escasos recursos, con el proyecto de Transferencias no Condicionadas.	Todos los Municipios de Comapa, Jalpatagua, Quesada, Zapotitlán y El Adelanto.	1,500	N/A
5	Gestión de Alimentos para niños con problemas desnutrición del departamento de Jutiapa, que se realizó desde el seno de la CODESAN.	Todo el Departamento.	Madres de Niños con Desnutrición. *	N/A
6	Apoyo en la recepción de expedientes para las gestión de alimentos por INSAN, por Emergencia y por Medidas Cautelares o Judiciales.	Todo el Departamento.	Familias Vulnerables, Madres de niños con DA, Adulto Mayor, Madres de niños con problemas congénitos. *	N/A

\* La cantidad de beneficiarios corresponde a nivel departamental

## Comapa, Jutiapa

Inversiones de Consejos de Desarrollo Departamental.

Ejercicio Fiscal 2020

No.	SNIP	Producto público	Comunidad	Beneficiarios	Monto (Q)
1	203844	INSTITUTO BÁSICO.	Barrio Los Claveles, Comapa, Jutiapa	40	Q 650,000.00
2	242104	DRENAJES.	Aldea San José, Comapa, Jutiapa.	1,439	Q 1,300,000.00
3	242108	DRENAJES.	Aldea El Carrizo, Comapa, Jutiapa.	2,650	Q 1,301,718.00
4	242109	ESCUELA PRIMARIA.	Caserío San Juan, Aldea San José, Comapa, Jutiapa.	370	Q 755,001.00
5	242118	AGUA POTABLE.	Aldea El Guachipilín, Comapa, Jutiapa.	2,350	Q 1,685,000.00
6	242115	AGUA POTABLE.	Caserío Las Pilas, Comapa, Jutiapa.	1,143	Q 1,325,000.00
			<b>TOTAL</b>	<b>7,992</b>	<b>Q 7,016,719.00</b>

## Comapa, Jutiapa

Ejercicio Fiscal 2021

No.	SNIP	Producto público	Comunidad	Beneficiarios	Monto (Q)
1	259454	MEJORAMIENTO CALLE.	Caserío Copalapa, municipio de Comapa, departamento de Jutiapa.	380	Q 698,000.00
2	259489	MEJORAMIENTO CALLE.	Caserío El Calvario, municipio de Comapa, departamento de Jutiapa.	1,222	Q 704,000.00
3	259482	MEJORAMIENTO CALLE.	Caserío San Juan, municipio de Comapa, departamento de Jutiapa.	1,486	Q 845,866.40
4	259479	MEJORAMIENTO CALLE.	Caserío Pozas Blancas, municipio de Comapa, departamento de Jutiapa.	807	Q 894,400.00
5	259487	MEJORAMIENTO CALLE.	Caserío San Ramón, municipio de Comapa, departamento de Jutiapa.	613	Q 628,000.00
6	242104	DRENAJES.	Aldea San José, Comapa, Jutiapa.	1,439	Q 728,000.00
7	242108	DRENAJES.	Aldea El Carrizo, Comapa, Jutiapa.	2,650	Q 911,202.60
8	242118	AGUA POTABLE.	Aldea El Guachipilin, Comapa, Jutiapa.	2,350	Q 1,011,000.00
9	242115	AGUA POTABLE.	Caserío Las Pilas, Comapa, Jutiapa.	1,143	Q 596,250.00
			<b>TOTAL</b>	<b>12,090</b>	<b>Q 7,016,719.00</b>

## Comapa, Jutiapa

Ejercicio Fiscal 2022

No.	SNIP	Producto público	Comunidad	Beneficiarios	Monto (Q)
1	259434	CENTRO DE SALUD.	Casco Urbano, Comapa, Jutiapa.	4,000	Q 400,000.00
2	276760	MEJORAMIENTO CALLE.	Caserío Ixcanal I, Comapa, Jutiapa.	1,200	Q 946,264.00
3	276761	MEJORAMIENTO CALLE.	Aldea El Carrizo, Comapa, Jutiapa.	1,500	Q 1,842,600.00
4	294100	AGUA POTABLE.	Casco Urbano, Comapa, Jutiapa.	250	Q 2,013,166.00
5	295077	AGUA POTABLE.	Aldea El Pinal, Comapa, Jutiapa.	250	Q 2,766,155.00
6	291125	AGUA POTABLE.	Caserío El Matochal, Comapa, Jutiapa.	200	Q 519,236.00
			<b>TOTAL</b>	<b>7,400</b>	<b>Q 8,487,421,00</b>

## Comapa, Jutiapa

Ejercicio Fiscal 2023

No.	SNIP	Producto público	Comunidad	Beneficiarios	Monto (Q)
1	295948	AGUA POTABLE.	Aldea San José, Comapa, Jutiapa.	650	Q 1,314,828.00
2	295954	ESCUELA PRIMARIA.	Aldea San José, Comapa, Jutiapa.	350	Q 540,000.00
3	295956	ESCUELA PRIMARIA.	Caserío Almolonga, Comapa, Jutiapa.	250	Q 600,000.00
4	295957	MEJORAMIENTO CALLE.	Caserío Buena Vista, Comapa, Jutiapa.	1,300	Q 780,591.00
5	295962	ESCUELA PRIMARIA.	Barrio Los Claveles, Comapa, Jutiapa.	250	Q 1,733,729.00
6	295963	ESCUELA PRIMARIA.	Caserío Los Cerritos, Comapa, Jutiapa.	250	Q 300,000.00
7	295965	INSTITUTO DIVERSIFICADO.	Barrio Los Claveles, Comapa, Jutiapa.	302	Q 840,000.00
8	300149	DRENAJES.	Casco Urbano, Comapa, Jutiapa.	700	Q 816,717.00
9	312592	MEJORAMIENTO CALLE.	Caserío El Tepenance, Comapa, Jutiapa.	1,300	Q 661,500.00
10	312593	MEJORAMIENTO CALLE.	Caserío Almolonga, Comapa, Jutiapa.	1,400	Q 661,500.00
11	312594	MEJORAMIENTO CALLE.	Caserío El Chinchintor, Comapa, Jutiapa.	1,600	Q 612,500.00
12	312595	MEJORAMIENTO CALLE.	Caserío El Píñito, Comapa, Jutiapa.	210	Q 592,897.00
			<b>TOTAL</b>	<b>8,562</b>	<b>Q 9,454,262.00</b>

## Comapa, Jutiapa

Ejercicio Fiscal 2024

No.	SNIP	Producto público	Comunidad	Beneficiarios	Monto (Q)
1	313402	ESCUELA PRIMARIA.	CASERÍO SAN RAMÓN.	200	Q 570,000.00
2	313344	AGUA POTABLE.	ALDEA SAN CRISTOBAL.	450	Q 2,400,000.00
3	313352	AGUA POTABLE.	CASCO URBANO.	200	Q 800,000.00
4	317009	CENTRO DE SALUD.	ALDEA EL CHUACHIPILIN.	5,000	Q 772,823.00
5	313340	AGUA POTABLE.	CASERÍO TRES CERROS.	300	Q 1,602,448.00
6	313364	MEJORAMIENTO DE CALLE	SECTOR GUADALUPE, ALDEA EL CARRIZO.	500	Q 487,991.00
7	313373	CAMINO RURAL.	SECTOR SANTA ISABEL, ALDEA EL CARRIZO HACIA CASERÍO EL TEPEPNANCE.	900	Q 825,000.00
8	313387	MEJORAMIENTO DE CALLE	SECTOR LA JOYA ALDEA CAPARROZA.	600	Q 510,000.00
9	313393	MEJORAMIENTO DE CALLE	SECTOR EL MANGUITO CASERÍO EL ANONITO	900	Q 895,507.00
10	313396	MEJORAMIENTO DE CALLE	SECTOR EL GAVILÁN, CASERÍO COPALAPA.	600	Q 588,000.00
11	318112	ALCANTARILLADO SANITARIO.	SECTOR VISTA HERMOSA, BARRIO EL CERRITO.	300	Q 1,486,538.00
			<b>TOTAL</b>	<b>9,950</b>	<b>Q 10,938,307.00</b>



## Comapa, Jutiapa

PENDIENTES 2024				
No.	Producto público	Comunidad	Beneficiarios	Monto (Q)
1	CONSTRUCCIÓN REDES Y LÍNEAS ELÉCTRICAS DE DISTRIBUCIÓN, CASERÍO EL MAMEY, ALDEA CAPARROZA, MUNICIPIO DE COMAPA, DEPARTAMENTO DE JUTIAPA.	CASERÍO EL MAMEY, ALDEA CAPARROZA.	26	Q 427,202.52
2	CONSTRUCCIÓN REDES Y LÍNEAS ELÉCTRICAS DE DISTRIBUCIÓN, CASERÍO LA ESTANCIA, ALDEA SAN JOSÉ, MUNICIPIO DE COMAPA, DEPARTAMENTO DE JUTIAPA.	CASERÍO LA ESTANCIA, ALDEA SAN JOSÉ.	26	Q 634,838.55
3	CONSTRUCCIÓN REDES Y LÍNEAS ELÉCTRICAS DE DISTRIBUCIÓN, CASERÍO LAS VARAS, ALDEA EL CARRIZO, MUNICIPIO DE COMAPA, DEPARTAMENTO DE JUTIAPA.	CASERÍO LAS VARAS, ALDEA EL CARRIZO.	29	Q 414,160.80
4	CONSTRUCCIÓN REDES Y LÍNEAS ELÉCTRICAS DE DISTRIBUCIÓN, CASERÍO EL RODEO, ALDEA EL CARRIZO, MUNICIPIO DE COMAPA, DEPARTAMENTO DE JUTIAPA.	CASERÍO EL RODEO, ALDEA EL CARRIZO.	14	Q 470,971.39
5	CONSTRUCCIÓN REDES Y LÍNEAS ELÉCTRICAS DE DISTRIBUCIÓN, CASERÍO LAS CRUCITAS, ALDEA EL CARRIZO, MUNICIPIO DE COMAPA, DEPARTAMENTO DE JUTIAPA.	CASERÍO LAS CRUCITAS, ALDEA EL CARRIZO.	16	Q 513,881.33
6	CONSTRUCCIÓN REDES Y LÍNEAS ELÉCTRICAS DE DISTRIBUCIÓN, ALDEA EL ZAPOTE, MUNICIPIO DE COMAPA, DEPARTAMENTO DE JUTIAPA.	ALDEA EL ZAPOTE.	32	Q 620,469.81
7	CONSTRUCCIÓN REDES Y LÍNEAS ELÉCTRICAS DE DISTRIBUCIÓN, CASERÍO LAS MESETAS, ALDEA EL PINAL, MUNICIPIO DE COMAPA, DEPARTAMENTO DE JUTIAPA.	CASERÍO LAS MESETAS, ALDEA EL PINAL.	44	Q 902,940.00

## Comapa, Jutiapa

Año	No.	Producto público	Comunidad	Beneficiarios	Monto (Q)
2020 - 2022	1	PERSONAS BENEFICIADAS CON CAPACITACIÓN NO CERTIFICABLE.	COMAPA.	198	N/A
2023	2	PERSONAS BENEFICIADAS CON FORMACIÓN OCUPACIONAL CERTIFICABLE.	COMAPA.	61	N/A
2020 - 2022	1	EMPRESAS BENEFICIADAS CON ASISTENCIA TÉCNICA.	COMAPA.	3	N/A

## Comapa, Jutiapa

No.	Producto público	Comunidad	Beneficiarios	Monto (Q)
1	Préstamos.	Comapa.	1 entidad	Q 2,900,000.00

Año	No.	Producto público	Comunidad	Beneficiarios	Monto (Q)
2020	1	Capacitación en Gestión Municipal a autoridades, funcionarios y empleados municipales.	Área Urbana.	2,062 personas	Q 544,003.18
	2	Capacitación en gestión social a empleados municipales y sociedad civil urbana organizada.	Área Urbana.	1,813 personas	Q 715,024.39
	3	Capacitación en temas de administración, finanzas y en elaboración de instrumentos dirigida a autoridades, funcionarios y empleados municipales.	Área Urbana.	231 personas	Q 878,075.56
2021	1	Capacitación en Gestión Municipal a autoridades, funcionarios y empleados municipales.	Área Urbana.	3,884 personas	Q 592,142.96
	2	Capacitación en gestión social a empleados municipales y sociedad civil urbana organizada.	Área Urbana.	2,381 personas	Q 771,469.21
	3	Capacitación en temas de administración, finanzas y en elaboración de instrumentos dirigida a autoridades, funcionarios y empleados municipales.	Área Urbana.	1,034 personas	Q 776,018.27

\*Nota: Cifras a nivel nacional.

## Comapa, Jutiapa

Año	No.	Producto público	Comunidad	Beneficiarios	Monto (Q)
2022	1	Capacitación en Gestión Municipal a autoridades, funcionarios y empleados municipales.	Área Urbana.	4,389 personas	Q 588,997.74
	2	Capacitación en gestión social a empleados municipales y sociedad civil urbana organizada.	Área Urbana.	2,803 personas	Q 805,028.26
	3	Capacitación en temas de administración, finanzas y en elaboración de instrumentos dirigida a autoridades, funcionarios y empleados municipales.	Área Urbana.	231 personas	Q 785,660.88
2023	1	Capacitación en Gestión Municipal a autoridades, funcionarios y empleados municipales.	Área Urbana.	2,126 personas	Q 374,429.30
	2	Capacitación en gestión social a empleados municipales y sociedad civil urbana organizada.	Área Urbana.	1,818 personas	Q 512,970.23
	3	Capacitación en temas de administración, finanzas y en elaboración de instrumentos dirigida a autoridades, funcionarios y empleados municipales.	Área Urbana.	109 personas	Q 474,689.80

**\*Nota: Cifras a nivel nacional.**

## Comapa, Jutiapa

Año	No.	Producto público	Comunidad	Hect. Afec.	Beneficiarios	Monto (Q)	
2022	1	Coordinadoras Municipales para la Reducción de Desastres.	Comapa.	N/A	19	Q 1,326,331.23	**
2023	1	Instancias Municipales de Reducción de Riesgo de Desastres.	Comapa.	N/A	N/I	Q 604,505.47	**

\*\* NOTA: El monto consignado representa lo ejecutado en forma global para el ejercicio fiscal indicado.

**Alejandro Eduardo Giammattei Falla**  
**Señor Presidente de la República**

---

**Secretaría de Coordinación**  
**Ejecutiva de la Presidencia**

Álvaro Leonel Díaz Velásquez  
Secretario de Coordinación Ejecutiva

Danilo José Soto Castañeda  
Subsecretario de Coordinación Ejecutiva

Victor Hugo Paiz Gómez  
Subsecretario para la Descentralización

Leonel Eduardo Girón Véliz  
Director del Sistema de Consejos de Desarrollo

Luis Eduardo Orozco Orellana  
Director General para la Descentralización

Jonathan Arnulfo Del Cid López  
Director de Informática

Jesús Felipe Polanco Tello  
Director Técnico de Operaciones

Luis Alfonso Rodas Guzmán  
Director de Planificación

Jennifer Cristina García Marroquín  
Directora de Comunicación social

Luz Azucena Mendoza Cajbón  
Directora Administrativa Financiera

María José Sánchez Mejía  
Directora de Asesoría Jurídica

Alberto Emmanuel Soto de León  
Director de Auditoría Interna

Isis Ana Graciela Serrano Lemus  
Asesoría Técnica

Saúl Nehemias Obando Mejía  
Dirección Técnica de Operaciones

David Roberto Barrera Valenzuela  
Dirección Técnica de Operaciones

**Autorizado**

---

Alejandro Eduardo Giammattei Falla  
Señor Presidente de la República

Álvaro Leonel Díaz Velásquez  
Secretario de Coordinación Ejecutiva de la Presidencia

**Elaborado**

---

Despacho  
Secretaría de Coordinación Ejecutiva de la Presidencia

Subsecretaría de Coordinación Ejecutiva  
Secretaría de Coordinación Ejecutiva de la Presidencia

**Revisado**

---

Dirección del Sistema de Consejos de Desarrollo  
Dirección Técnica de Operaciones  
Dirección de Descentralización

**Diseño y diagramación**

---

Dirección de Comunicación Social

**340** municipios  
**fuertes,**  
**hacen un Estado fuerte!**

ACCESO A INFORMACIÓN DIGITAL



<https://scep.gob.gt/carta-de-navegacion-municipal/>