



Carta de navegación Municipal

MUNICIPALIDAD DE ATESCATEMPA, JUTIAPA



GOBIERNO de GUATEMALA
DR. ALEJANDRO GIAMMATTEI

MINISTERIO DE SERVICIOS PÚBLICOS



GOBIERNO de GUATEMALA
DR. ALEJANDRO GIAMMATTEI

MINISTERIO DE TRABAJO Y PREVISIÓN SOCIAL



GOBIERNO de GUATEMALA
DR. ALEJANDRO GIAMMATTEI

MINISTERIO DE CULTURA Y DEPORTE



GOBIERNO de GUATEMALA
DR. ALEJANDRO GIAMMATTEI

MINISTERIO DE AMBIENTE Y RECURSOS NATURALES



GOBIERNO de GUATEMALA
DR. ALEJANDRO GIAMMATTEI

MINISTERIO DE SALUD PÚBLICA Y ASISTENCIA SOCIAL



GOBIERNO de GUATEMALA
DR. ALEJANDRO GIAMMATTEI

MINISTERIO DE AGRICULTURA, GANADERÍA Y ALIMENTACIÓN



GOBIERNO de GUATEMALA
DR. ALEJANDRO GIAMMATTEI

MINISTERIO DE COOPERACIÓN



GOBIERNO de GUATEMALA
DR. ALEJANDRO GIAMMATTEI

MINISTERIO DE EDUCACIÓN



GOBIERNO de GUATEMALA
DR. ALEJANDRO GIAMMATTEI

SECRETARÍA DE SEGURIDAD ALIMENTARIA Y NUTRICIONAL DE LA PRESIDENCIA DE LA REPÚBLICA



GOBIERNO de GUATEMALA
DR. ALEJANDRO GIAMMATTEI

SECRETARÍA PRESIDENCIAL DE LA VELOCIDAD



GOBIERNO de GUATEMALA
DR. ALEJANDRO GIAMMATTEI

COMISIÓN PRESIDENCIAL DE ASUNTOS MUNICIPALES



INstituto Guatemalteco de Turismo



SEGEPLAN



LIBERTAD
15 DE
SEPTIEMBRE
DE 1821

Estimados Alcaldes y Alcaldesas:

Me dirijo a ustedes con un mensaje de profundo compromiso y gratitud en este importante momento de transición de gobierno. Como Presidente de la República de Guatemala, identificado plenamente con el municipalismo y la necesidad de fortalecer el poder local, es mi deber informarles sobre los alcances y resultados a nivel local y nacional, y cómo orientar de mejor manera los retos del desarrollo en las 340 municipalidades del país.

En este sentido, deseo resaltar el análisis exhaustivo realizado por la Secretaría de Coordinación Ejecutiva de la Presidencia, los Ministerios y demás instituciones que reportan los logros alcanzados a nivel sectorial y del Sistema de Consejos de Desarrollo, así como las brechas que se deben superar. Los datos recopilados en este análisis, proporcionan una base sólida para la toma inteligente y oportuna de decisiones en cada municipalidad, por lo que se ilustran las prioridades de su municipio, así como las transferencias financieras que el Organismo Ejecutivo traslada de manera efectiva y oportuna a todas las municipalidades del país, lo que ha permitido ir cerrando brechas y asegurar un futuro más próspero.

El Sistema de Consejos de Desarrollo ha sido una herramienta fundamental para fomentar la participación ciudadana y garantizar que las necesidades de nuestras comunidades sean atendidas de manera adecuada. Gracias al esfuerzo conjunto entre el Gobierno central y las

municipalidades, se han logrado avances notables en el desarrollo local y en la mejora de la calidad de vida de nuestros ciudadanos, fortaleciendo así el municipalismo.

Es importante reconocer que aún existen retos por alcanzar. Estos retos y brechas demandan como país, redoblar esfuerzos y a trabajar de la mano para superar las adversidades. Con la información proporcionada por el Gobierno central en este documento, estamos en una posición sólida para tomar decisiones informadas que nos permitan avanzar hacia una Guatemala con más desarrollo. Hacer gobierno implica recordar que el verdadero poder radica en la unidad, complementariedad y colaboración, por lo que trabajar en conjunto para beneficio de las comunidades, asegura construir una Guatemala más fuerte, más unida y más próspera.

**"Que Dios bendiga Guatemala".
Con gratitud y compromiso,**

**Dr. Alejandro Giammattei
Presidente de la República**

LIBERTAD
15 DE
SEPTIEMBRE
DE 1821

Eficiencia en aportes a Consejos de Desarrollo Departamental, Jutiapa 2020 - 2023

No.	Municipio	Porcentaje de ejecución 2020	Porcentaje de ejecución 2021	Porcentaje de ejecución 2022	Porcentaje de ejecución 2023	Porcentaje de ejecución 2020 - 2023
1	Pasaco	100%	100%	100%	93%	98%
2	Zapotitlán	100%	100%	100%	85%	96%
3	Agua Blanca	100%	100%	100%	80%	94%
4	El Adelanto	100%	100%	100%	73%	92%
5	Quesada	100%	100%	100%	75%	92%
6	Yupiltepeque	100%	100%	100%	63%	89%
7	Santa Catarina Mita	92%	98%	100%	66%	88%
8	Jutiapa	91%	100%	100%	67%	88%
9	Comapa	100%	100%	100%	52%	86%
10	Conguaco	100%	94%	89%	63%	84%
11	El Progreso	100%	100%	100%	48%	83%
12	Atescatempa	100%	99%	98%	36%	81%
13	Asunción Mita	100%	100%	100%	39%	81%
14	Jalpatagua	100%	100%	100%	25%	79%
15	Moyuta	100%	100%	100%	27%	77%
16	San José Acatempa	100%	100%	100%	20%	76%
17	Jerez	100%	98%	51%	15%	63%

*Información al mes de agosto 2023.

Atescatempa, Jutiapa

Asignación IVA-PAZ CODEDE

Al mes de agosto de 2023

Ejercicio Fiscal	Monto Aprobado	Saldo de Arrastre (Ejercicio fiscal anterior)	Monto Real	Monto Desembolsado	Saldo de Arrastre (Ejercicio fiscal actual)	Porcentaje de Ejecución
2020	Q4,633,216.00	Q0.00	Q4,633,216.00	Q4,633,216.00	Q0.00	100%
2021	Q4,633,216.00	Q0.00	Q4,633,216.00	Q4,589,082.35	Q44,133.65	99%
2022	Q5,310,794.00	-Q44,133.65	Q5,266,660.35	Q5,225,294.00	Q85,500.00	98%
2023	Q5,839,712.00	-Q85,500.00	Q5,754,212.00	Q2,098,248.40	Q3,741,463.60	36%
Total	Q20,416,938.00	-Q129,633.65	Q20,287,304.35	Q16,545,840.75	Q3,871,097.25	81%

1

Porcentaje de ejecución (2020 - 2022)

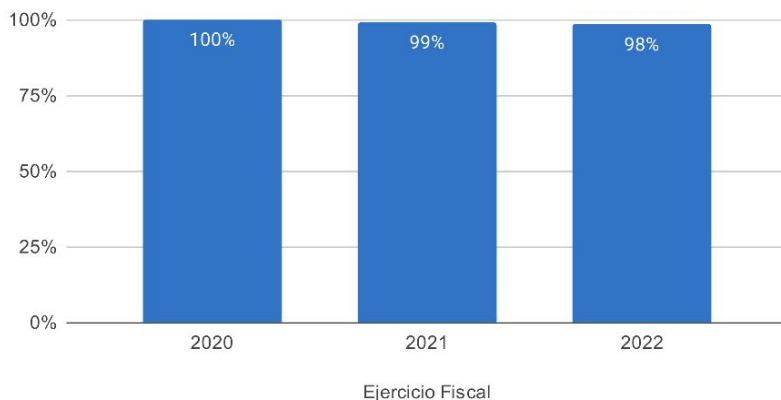

Proyectos | Tipología (2020-2023)

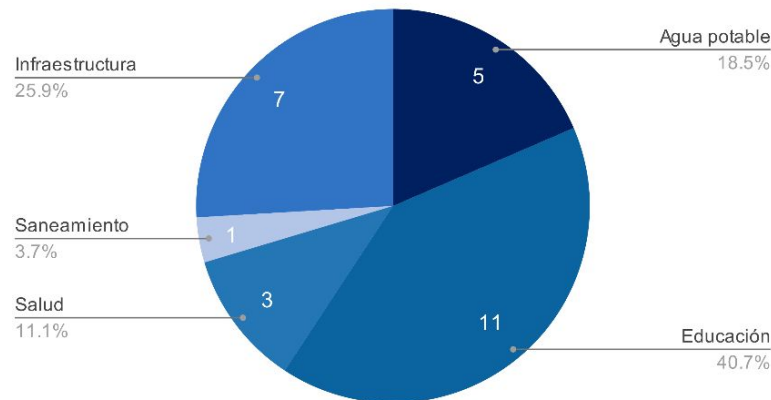

Asignaciones y Transferencias al Municipio

Ejercicio Fiscal	Asignación Constitucional	Asignación IVA-PAZ Municipalidades	Asignación Vehículos	Petróleo	Asignación IVA-PAZ CODEDE	Total
2020	Q 6,919,055.80	Q 8,600,341.03	Q 966,204.10	Q 264,127.56	Q4,633,216.00	Q 21,382,944.49
2021	Q 6,945,515.93	Q 8,633,230.79	Q 969,899.10	Q 265,881.11	Q4,633,216.00	Q 21,447,742.93
2022	Q 8,565,101.73	Q 10,118,312.09	Q 980,986.68	Q 324,303.54	Q5,310,794.00	Q 25,299,498.04
2023	Q 9,439,823.69	Q 11,139,186.92	Q 985,431.68	Q 327,367.38	Q5,839,712.00	Q 27,731,521.67
Total	Q 31,869,497.15	Q 38,491,070.83	Q 3,902,521.56	Q 1,181,679.59	Q20,416,938.00	Q 95,861,707.13

Total asignado al municipio: **Q 95,861,707.13**

1

Necesidades Municipales Atescatempa, Jutiapa

Área prioritaria	Brecha %	Necesidades				
Educación						
PAIN (Programa de atención integral al niño y niña)	73%	En este nivel existe	1665	niños que necesitan atención educativa.		
Preprimaria	0%	En este nivel no existe brecha				
Primaria	0%	En este nivel no existe brecha				
Básico	12%	Se recomienda contemplar	4	aulas y docentes para cubrir a	116	niños.
Diversificado	45%	Se recomienda contemplar	17	aulas y docentes para cubrir a	508	niños.

Salud y agua potable						
Porcentaje desnutrición aguda	0.4%	Se registró	26	casos de niños menores de 5 años con desnutrición aguda en el municipio.		
Porcentaje desnutrición crónica	12%	Se registró	237	casos de niños menores de 5 años con desnutrición crónica en el municipio.		
Establecimientos de salud	0%	Considerando que el puesto de salud tiene una capacidad para atender a 5,000 personas, y el CAP a 40,000, se determina que no existe brecha de establecimientos de salud en el municipio, la población tiene acceso a establecimientos de salud.				
Enfermedades causadas por alimentos y agua	4.5%	Se registró	831	casos de enfermedades transmitidas por alimentos o agua contaminada.		
Red domiciliar de agua potable	4%	Se necesita cubrir el acceso a red domiciliar de agua potable de	202	viviendas.		

Saneamiento						
Manejo de desechos	50%	2473 viviendas requieren de un sistema adecuado de manejo de desechos sólidos o tren de aseo.				
Acceso a servicio sanitario	21%	1026 viviendas requieren de acceso a un servicio sanitario adecuado.				
Acceso a sistema de drenajes	69%	3429 viviendas requieren acceso a sistema de drenajes.				

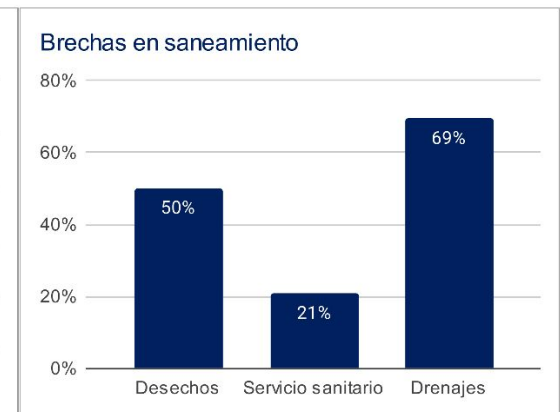
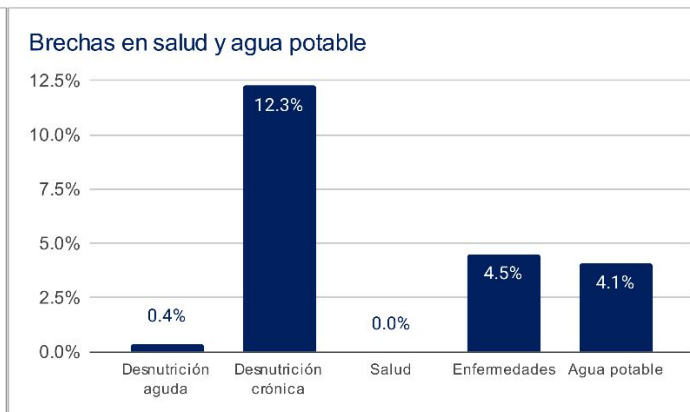
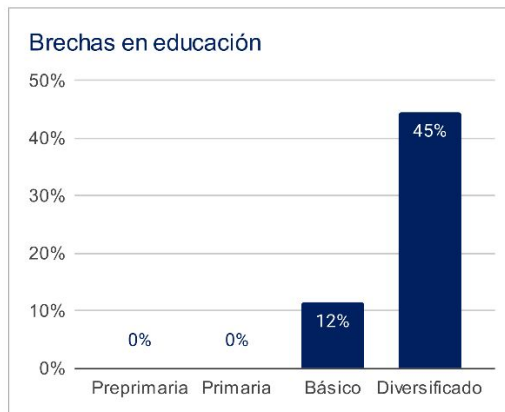

1 Asignaciones y Transferencias a Municipalidades. Dirección Financiera, MINFIN (2023)

3 Morbilidad por desnutrición crónica y aguda en menores de 5 años. SIGSA - MSPAS (2022).

Morbilidad por enfermedades relacionadas a enfermedades transmitidas por alimentos y/o agua (ETAS's). SIGSA - MSPAS (2022).
Establecimientos de salud a nivel nacional. MSPAS (2023).

2 Datos poblacionales del Censo 2018. INE (2018).
Cobertura educativa. MINEDUC (2023).

4 Datos poblacionales y de vivienda. Censo 2018. INE (2018).

Departamento: Jutiapa

(1) ▾

Municipio: Atescatempa

(1) ▾

Año ▾	Aporte Consejos	Constitucional	IVA-Paz Municipalidades	Vehículos	Petróleo	Total
2024	6.765.643,00	9.439.823,69	11.139.186,92	985.431,68	327.367,38	28.657.452,67
2025	7.077.921,20	10.522.617,23	12.201.145,92	993.786,97	358.199,17	31.153.670,49
2026	7.625.056,20	11.276.201,58	12.959.510,71	999.185,74	376.995,76	33.236.950,00
2027	8.172.191,20	12.029.785,94	13.717.875,51	1.004.584,52	395.792,35	35.320.229,51
Total	29.640.811,60	43.268.428,44	50.017.719,06	3.982.988,91	1.458.354,66	128.368.302,67

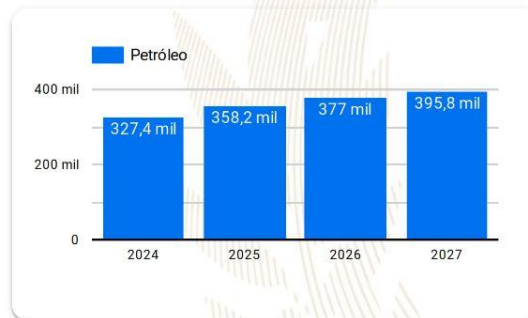
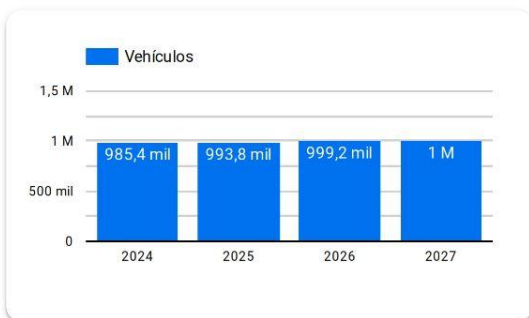
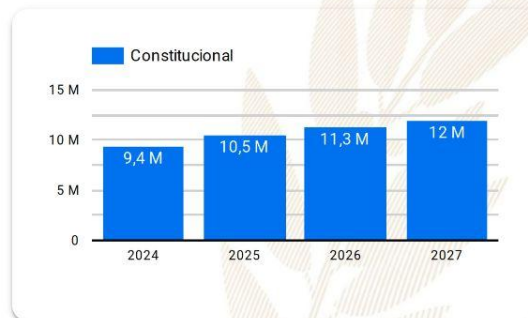
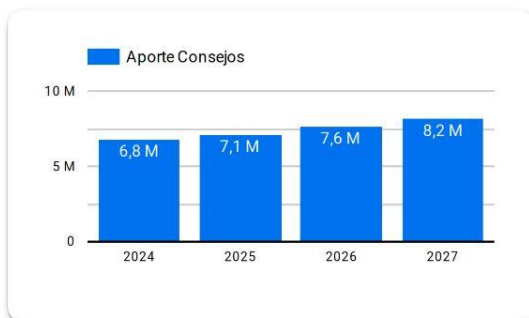

Año 2024: Presupuesto sujeto a aprobación por el Congreso de la República de Guatemala.

Años 2025-2027: Proyección elaborada en base a presupuestos aprobados para los años 2020 a 2024.

Resumen de **giras** **presidenciales**

Giras Presidenciales es un modelo de seguimiento programático presidencial y de administración pública introducido en Guatemala en 2021, con el propósito de establecer mayor cercanía entre el gobierno central y los poderes locales. Estas giras permitieron la coordinación interinstitucional entre la Secretaría Privada de la Presidencia, la Secretaría de Coordinación Ejecutiva de la Presidencia y el gabinete de gobierno, con el liderazgo del Presidente de la República. La aceptación por parte de los alcaldes fue notable, con altos porcentajes de asistencia a las giras.

El enfoque municipalista del modelo promovió el acercamiento entre los poderes locales y el gobierno central, mediante mesas de discusión que abordaron temas de importancia municipal y agilizaron los procesos para satisfacer demandas y necesidades locales. Se presentaron propuestas prácticas para encontrar soluciones a través del seguimiento programático.

MODALIDADES

Las giras presidenciales se adaptaron a distintas modalidades, presenciales en cabeceras departamentales y en el Palacio Nacional, incluyendo reuniones virtuales durante la pandemia de COVID-19, demostrando la capacidad de adaptación y la importancia de utilizar recursos tecnológicos para garantizar la continuidad de la gestión pública.

SEGUIMIENTO

La documentación y el seguimiento de acciones derivadas de los proyectos y programas de desarrollo fueron sistematizados, esto fue logrado a través de la Secretaría de Coordinación Ejecutiva de la Presidencia y la Secretaría Privada de la Presidencia, con equipos dedicados a mantener actualizada la Matriz de Seguimiento a Compromisos Presidenciales y Solicitudes Municipales en las Mesas de Trabajo.

RESULTADO

Las giras presidenciales contribuyeron a mejorar la administración pública, fortaleciendo la confianza y la participación ciudadana en la gestión gubernamental. Además, agilizaron los procesos y redujeron los tiempos de respuesta, impulsando el desarrollo del país.

Departamento: Jutiapa (1) ▾

Municipio: Atescatempa (1) ▾

Los Compromisos Presidenciales y Solicitudes de Alcaldes, se adquirieron por el Señor Presidente, durante las Giras Presidenciales realizadas durante el periodo de Gobierno 2020-2023.

La Secretaría de Coordinación Ejecutiva de la Presidencia en coordinación con La Secretaría Privada de la Presidencia, realizaron el seguimiento programático de los Compromisos Presidenciales y Solicitudes de Alcaldes, en base a la actualización del avance indicado por los delegados de los diferentes Ministerios y Secretarías responsables.

Compromisos Presidenciales

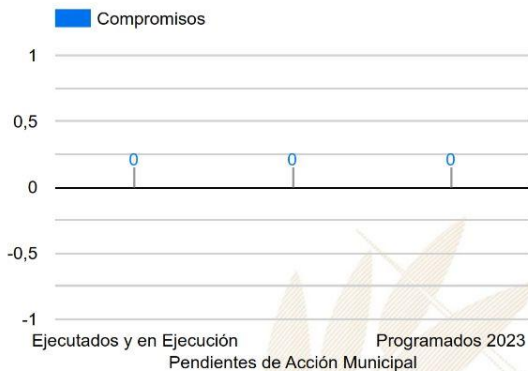

Compromisos

0



El Municipio no cuenta con
Compromisos Presidenciales

● Ejecutados y en Ejecución ● Pendientes de Acción Munic... ● Programados 2023

Instituciones	Compromisos ▾	Solicitudes
1. MAGA	0	2
2. MIDES	0	2
3. MINEDUC	0	1
4. MSPAS	0	3
5. SCEP	0	1
6. MICUDE	0	1
7. INGUAT	0	1
8. CIV	0	3
Total	0	14

Solicitudes de Alcaldes

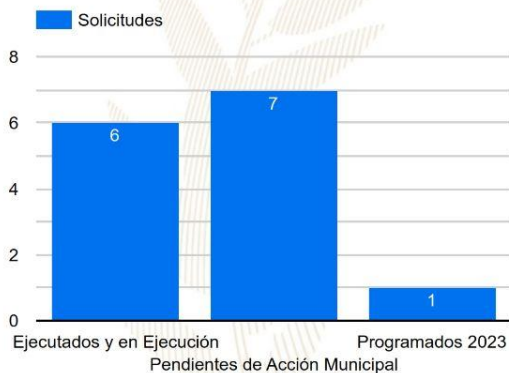

Solicitudes

14

● Ejecutados y en Ejecución ● Pendientes de Acción Munic... ● Programados 2023

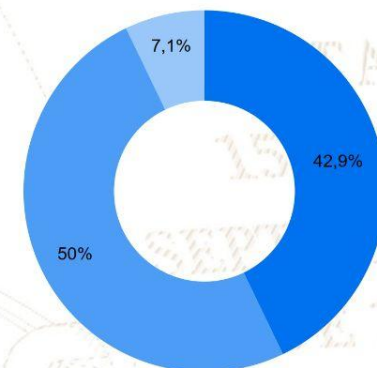

SIPROCODE

La SCEP, con el objetivo de modernizar y hacer más eficientes, eficaces y transparentes los procesos de planificación y ejecución de los proyectos financiados con recursos de inversión destinados al Sistema de Consejos de Desarrollo, presentó ante el Consejo Nacional de Desarrollo Urbano y Rural -CONADUR- el Sistema Electrónico para la Administración de Procesos de Proyectos de Consejos de Desarrollo para su aprobación.

OBJETIVO

Acercar a los entes rectores y a las unidades ejecutoras, con el fin de agilizar los procesos de solicitud y emisión de avales, dictámenes técnicos u otros documentos, para la aprobación de los proyectos en las etapas de planificación y ejecución. Asimismo, sustituir las interacciones físicas por virtuales y a la vez establecer un historial de tiempo por gestión realizada entre las unidades ejecutoras y los entes rectores, también notificar en tiempo real sobre las nuevas solicitudes.

BENEFICIOS INSTITUCIONALES

- Coordinación interinstitucional permanente.
- Disminución de la burocracia.
- Reducción de la vulnerabilidad en los procedimientos.
- Agilización de procesos.
- Reducción de tiempo en emisión de avales, dictámenes técnicos y otros documentos a 20 días hábiles.
- Disminución de costos en trámites.
- Fortalece la transparencia en los procesos.
- Monitoreo y seguimiento a través de la plataforma;
- Trámites no presenciales.
- Vista pública de información general y acceso a la misma.
- Permitir el seguimiento a los procesos y gestiones de trámites en cada una de sus etapas por parte de las instituciones involucradas.

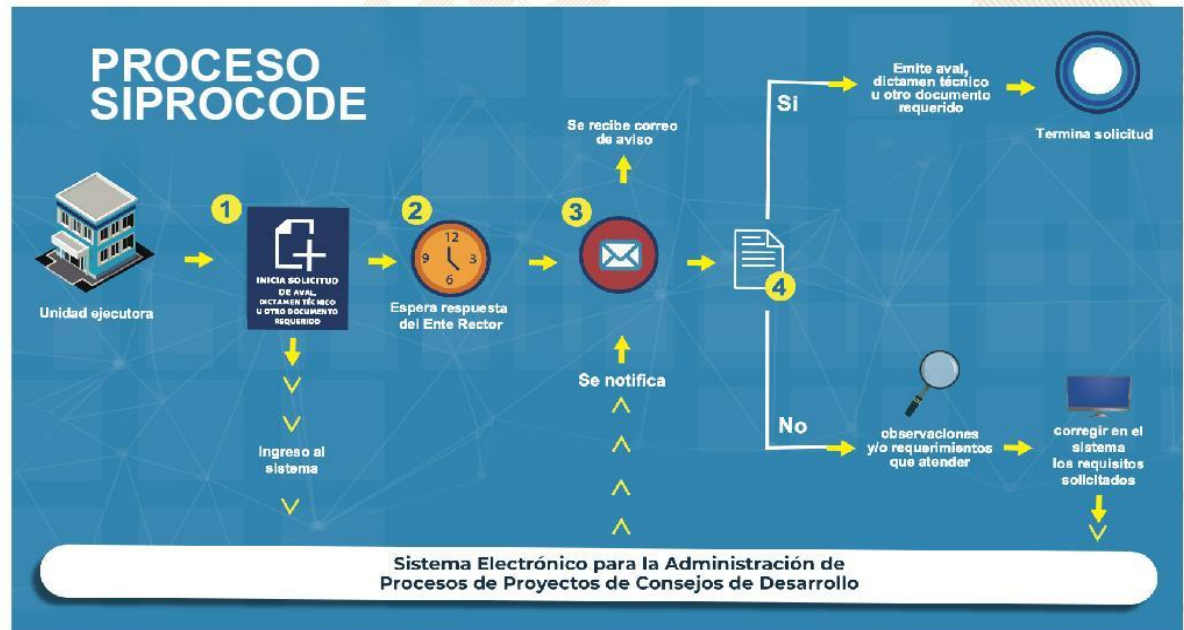

SIPROCODE

Avales, Dictámenes Técnicos u Otros Documentos periodo 2021 - 2023

Avales, Dictámenes Técnicos u Otros Documentos

Municipio	SIPROCODE			CONAP			CONRED			MAGA			MICIVI			MICUDE			MINEDUC			MEM			MINGOB			MSPAS			TA	TR	TS										
	2021	2022	2023	2021	2022	2023	2021	2022	2023	2021	2022	2023	2021	2022	2023	2021	2022	2023	2021	2022	2023	2021	2022	2023	2021	2022	2023	2021	2022	2023													
				A	R	A	R	A	R	A	R	A	R	A	R	A	R	A	R	A	R	A	R	A	R	A	R	A	R	A				R	A	R							
AGUA BLANCA, JUTIAPA	SI	SI	SI	-	-	-	-	-	-	-	1	-	1	-	-	-	-	-	-	-	-	-	-	-	-	-	-	-	-	-	3	-	4	-	1	-	19	0	19				
QUESADA, JUTIAPA	SI	SI	SI	-	-	-	-	-	-	-	3	-	-	-	-	-	-	-	-	-	-	-	-	-	-	-	-	-	-	-	-	5	-	-	-	19	0	19					
EL PROGRESO, JUTIAPA	SI	SI	SI	-	-	-	-	-	-	2	-	1	-	2	-	-	-	-	-	-	-	-	-	-	-	-	-	-	-	-	-	-	2	-	-	2	-	15	0	15			
PASACO, JUTIAPA	SI	SI	SI	-	-	-	-	-	-	-	-	-	1	-	-	-	-	-	-	-	-	-	-	-	-	-	-	-	-	-	-	-	3	-	-	2	-	14	0	14			
JALPATAGUA, JUTIAPA	SI	SI	SI	-	-	-	-	-	-	-	-	-	-	-	-	-	-	-	-	-	-	-	-	-	-	-	-	-	-	-	-	-	-	-	-	12	0	12					
EL ADELANTO, JUTIAPA	SI	SI	SI	-	-	-	-	-	-	-	1	-	1	-	-	-	-	-	-	-	-	-	-	-	-	-	-	-	-	-	-	-	-	1	-	2	-	11	0	11			
JEREZ, JUTIAPA	SI	SI	SI	-	-	-	-	-	-	-	-	-	-	-	-	-	-	-	-	-	-	-	-	-	-	-	-	-	-	-	-	-	-	-	2	-	-	9	0	9			
SANTA CATARINA MITA, JUTIAPA	SI	SI	SI	-	-	-	-	-	-	-	2	1	2	-	-	-	-	-	-	-	-	-	-	-	-	-	-	-	-	-	-	-	-	-	7	-	2	-	32	1	33		
ATESCATEMPA, JUTIAPA	SI	SI	SI	-	-	-	-	-	-	-	1	1	-	-	-	-	-	-	-	-	-	-	-	-	-	-	-	-	-	-	-	-	-	-	4	-	2	-	21	1	22		
ZAPOTITLAN, JUTIAPA	SI	SI	SI	-	-	-	-	-	-	1	-	1	-	1	1	-	-	-	-	-	-	-	-	-	-	-	-	-	-	-	-	-	-	-	3	-	-	15	1	16			
ASUNCION MITA, JUTIAPA	SI	SI	SI	-	-	-	-	-	-	-	-	-	-	-	-	-	-	-	-	-	-	-	-	-	-	-	-	-	-	-	-	-	-	4	-	1	-	3	-	11	1	12	
COMAPA, JUTIAPA	NO	SI	SI	-	-	-	-	-	-	-	-	-	-	-	-	-	-	-	-	-	-	-	-	-	-	-	-	-	-	-	-	-	-	-	5	-	3	-	25	0	25		
JUTIAPA, JUTIAPA	NO	SI	SI	-	-	-	-	-	-	-	2	-	1	-	-	-	-	-	-	-	-	-	-	-	-	-	-	-	-	-	-	-	-	-	1	-	-	11	-	1	22	0	22
MOYUTA, JUTIAPA	SI	SI	NO	-	-	-	-	-	-	4	-	1	-	-	-	-	-	-	-	-	-	-	-	-	-	-	-	-	-	-	-	-	-	-	2	-	3	-	-	15	0	15	
CONGUACO, JUTIAPA	NO	SI	SI	-	-	-	-	-	-	-	-	-	-	-	-	-	-	-	-	-	-	-	-	-	-	-	-	-	-	-	-	-	-	-	5	-	-	-	11	0	11		
SAN JOSE ACATEMPA, JUTIAPA	NO	SI	SI	-	-	-	-	-	-	-	3	-	1	-	-	-	-	-	-	-	-	-	-	-	-	-	-	-	-	-	-	-	-	-	-	3	-	2	-	-	11	0	11
YUPILTEPEQUE, JUTIAPA	NO	SI	SI	-	-	-	-	-	-	-	2	-	-	-	-	-	-	-	-	-	-	-	-	-	-	-	-	-	-	-	-	-	-	-	-	2	-	-	11	0	11		

*La información anterior es basada en solicitudes que finalizaron el ciclo, no se muestra en las estadísticas de procesos pendientes.

- SIPROCODE inicio en junio del 2021, por lo que algunas municipalidades solicitaron sus avales por la vía tradicional.
- A: Solicitudes Aprobadas.
- R: Solicitudes Rechazadas.
- TA: Total Solicitudes Aprobadas.
- TR: Total Solicitudes Rechazadas.
- TS: Total Solicitudes.

Para mayor información, escanea o haz click en el código QR:



JORNADAS MÓVILES DE SERVICIOS INTEGRADOS:

La SCEP coordina con diferentes instituciones para acercar los servicios públicos de forma temporal en alianza con municipalidades y gobernaciones departamentales, estimulando de esa manera el proceso de desconcentración de las instituciones del Estado.

SCEP realizó acciones de coordinación y logística para el desarrollo de 42 Jornadas Móviles de Servicios Integrados desde el año 2020 hasta julio de 2023, atendiendo a 141,284 personas.

Algunos servicios que se brindan durante las Jornadas Móviles de Servicios Integrados son:

- Acceso a consultas de medicina general, psicología, nutrición, pediatría, hisopados, jornada de vacunación contra el COVID-19 y charlas sobre salud.
- Trámites de carencia de antecedentes policiales, renovación de licencia de conducir, pasaportes, actualización de datos y empadronamiento.
- Quioscos informativos del Sistema Nacional del Empleo, promoción del turismo y talleres de temas ambientales, entre otros.
- Información sobre las iniciativas Bono Social, entrega de becas y Comedores Sociales.
- Capacitaciones en temas tributarios y actualización de documentos, entre otros.



DEPARTAMENTO DE
TRÁNSITO DE LA PNC



MINISTERIO DE
ECONOMÍA



MINISTERIO DE
SALUD PÚBLICA
Y ASISTENCIA
SOCIAL



CONSEJO
NACIONAL DE
ATENCIÓN AL MIGRANTE
DE GUATEMALA

CONAMIGUA



Portal de

Gobiernos Locales

Estimado Usuario, Bienvenido

PORTAL DE GOBIERNOS LOCALES

Es un sitio web que ofrece al usuario, de forma fácil, dinámica e integrada, el acceso a una serie de recursos y de servicios relacionados a la información presupuestaria y financiera registrada por los gobiernos locales y sus empresas municipales en el SIAF.

Este portal cuenta con reportes dinámicos establecidos que ofrecen datos en tiempo real relacionados a:

- Presupuesto por Resultados
- Enfoque Temático
- Grupo Objeto de Gasto
- Finalidad, Función y División

También permite al usuario elaborar sus propios reportes de ingresos, gastos y contables de acuerdo a sus necesidades.

Para el análisis de las finanzas municipales y la oportuna toma de decisiones, pone a disposición los siguientes tableros de indicadores:

ICFM Índice Consolidado Financiero Municipal:

Es una herramienta de análisis que permite a los funcionarios municipales realizar mediciones de los datos que registran en el -SICOIN GL-, con los cuales se puede interpretar la situación económico-financiera de la municipalidad durante uno o varios ejercicios fiscales.

Objetivos de Desarrollo Sostenible:

Se presenta el impacto de la Gestión Municipal desde la perspectiva de los Objetivos de Desarrollo Sostenible.

Actualmente ofrece a los usuarios municipales la oportunidad de realizar el pago de sus servicios públicos a través de internet.

Cobros en Línea:

Permite al vecino realizar sus pagos a través de tarjeta de crédito y/o débito, de cualquier servicio (agua, IUSI y arbitrios) que presta la Municipalidad, desde la comodidad de su casa o desde cualquier lugar en donde se encuentre; al ingresar en el ícono le permitirá:

- Pagar documento de cobro (Todos los Servicios)
- Pagar boleto de ornato
- Pagar multas de tránsito



También cuenta con una sección de noticias, biblioteca virtual y enlaces importantes.

Para acceder al Portal de Gobiernos Locales, escanea o haz click en el código QR:



ÍNDICE CONSOLIDADO FINANCIERO MUNICIPAL - ICFM -

12102207

JUTIAPA





MUNICIPALIDAD DE ATESCATEMPA



Calificación General
Gestión Financiera

55

Necesita Fortalecerse

		Puntuación máxima		Resultado municipio
	Solvencia General	30	Evalúa la generación y captación de recursos propios municipales que permitan la sostenibilidad financiera en el mediano y largo plazo. Asimismo refleja la dependencia en relación a las transferencias de la Administración Central.	11
	Autonomía Financiera Municipal	15		3
	Dependencia Financiera Municipal	6		1
	Ahorro Operacional	5		3
	Relación de Recursos y Gastos - Sin Endeudamiento	4		4
	Solvencia Financiera	30	Mide el nivel de endeudamiento, la capacidad de pago de la municipalidad, a través de la solvencia de sus finanzas y el volúmen de endeudamiento.	20
	Liquidez Financiera	5		5
	Recursos por Endeudamiento	5		5
	Pasivo por Endeudamiento	10		8
	Pasivo con Acreedores	10		2
	Dinamismo Económico	15	Evalúa la relación entre la inversión, la captación de recursos propios y el nivel de deuda en relación a la población de cada municipio, según el número de habitantes reflejados en la proyección proporcionada por el	6
	Inversión por Habitante	5		2
	Recursos Propios por Habitante	5		2
	Pasivo por Habitante	5		2
	Evaluación Presupuestaria	25	Mide la eficiencia en cuanto a la ejecución de recursos percibidos y gastos pagados, durante un ejercicio fiscal en relación al presupuesto vigente.	18
	Ejecución Presupuestaria de Ingresos	6		4
	Ejecución Presupuestaria de Egresos	5		3
	Relación de Gastos e Ingresos Ejecuta	5		5
	Ejecución por Tipo de Gasto	6		5
	Transferencias Presupuestarias	3		1

Fuente: Reporte índice consolidado financiero municipal ICFM, 2023, Ministerio de Finanzas Públicas.



Para acceder al detalle anual sobre el ICFM escanea el siguiente código QR:

Ingresos

Código y Clase de Ingreso	Código y Recurso de Ingreso	Recurso Auxiliar	Presupuesto Vigente 2022	Presupuesto Vigente 2023
10000 INGRESOS TRIBUTARIOS	10141 SOBRE LA TENENCIA DE PATRIMONIO	IUSI 2/1000	Q 18,000	Q 18,000
		IUSI 6/1000	Q 40,000	Q 40,000
		IUSI 9/1000	Q 3,500	Q 8,000
		Multas IUSI 2/1000	Q 1,200	Q 1,200
		Multas IUSI 6/1000	Q 2,500	Q 2,500
		Multas IUSI 9/1000	Q 500	Q 500
	Total 10141 SOBRE LA TENENCIA DE PATRIMONIO		Q 65,700	Q 70,200
	10281 SOBRE ESTABLECIMIENTOS COMERCIAL	Abarroterías	Q 3,500	Q 3,000
		Agencias de Radios y Televisores	Q 500	Q 800
		Bares y Restaurantes	Q -	Q -
		Boutiques	Q 1,000	Q -
		Cantinas	Q 3,000	Q 2,500
		Carnicerías	Q 1,500	Q 1,000
		Cevicherías	Q 700	Q 300
		Comedores	Q 3,000	Q 4,000
		Farmacias	Q 500	Q 3,000
		Ferreterías	Q -	Q -
		Librerías	Q 150	Q 300
		Otros Establecimientos Comerciales	Q 500	Q 1,000
		Tiendas	Q 15,000	Q 12,000
		Venta de Helados	Q 120	Q -
	Total 10281 SOBRE ESTABLECIMIENTOS COMERCIALES		Q 29,470	Q 27,900
	10282 SOBRE ESTABLECIMIENTOS DE SERVICIOS	Barberías	Q 600	Q 800
		Hoteles	Q 1,000	Q 600
		Oficinas Contables	Q 360	Q 350
		Otros Establecimientos de Servicios	Q 1,500	Q 1,600
		Salones de Belleza	Q 250	Q -
		Talleres de Mecánica	Q 500	Q 300
	Total 10282 SOBRE ESTABLECIMIENTOS DE SERVICIOS		Q 4,210	Q 3,650
	10283 SOBRE ESTABLECIMIENTOS INDUSTRIAL	Carpinterías	Q 400	Q 400
		Panaderías y Reposterías	Q 500	Q 600
	Total 10283 SOBRE ESTABLECIMIENTOS INDUSTRIALES		Q 900	Q 1,000
	10284 SOBRE DIVERSIONES Y ESPECTÁCULOS	Billares	Q 700	Q 600
		Cablevisión	Q 12,000	Q 14,000
		Rocokolas	Q 100	Q -
	Total 10284 SOBRE DIVERSIONES Y ESPECTÁCULOS		Q 12,800	Q 14,600
	10289 OTROS ARBITRIOS MUNICIPALES	Boleto de Ornato	Q -	Q -
		Multa del Boleto de Ornato	Q 12,500	Q 8,000
		Valor Boleto de Ornato	Q 130,000	Q 100,000
	Total 10289 OTROS ARBITRIOS MUNICIPALES		Q 142,500	Q 108,000
Total 10000 INGRESOS TRIBUTARIOS			Q 255,580	Q 225,350

11000 INGRESOS NO TRIBUTARIOS	11290 TASAS Y LICENCIAS VARIAS	Tasa municipal por alumbrado público	Q	2,750,000	Q	1,750,000
	Total 11290 TASAS Y LICENCIAS VARIAS		Q	2,750,000	Q	1,750,000
	11310 CONTRIBUCIONES POR MEJORAS	Drenajes	Q	500	Q	300
	Total 11310 CONTRIBUCIONES POR MEJORAS		Q	500	Q	300
	11410 DE EDIFICIOS Y VIVIENDAS	Arrendamiento de Edificios	Q	1,200	Q	500
		Arrendamiento de Salon Municipal	Q	-	Q	2,000
		NA	Q	-	Q	-
	Total 11410 DE EDIFICIOS Y VIVIENDAS		Q	1,200	Q	2,500
	11990 OTROS INGRESOS NO TRIBUTARIOS	Otros ingresos	Q	45,000	Q	110,000
	Total 11990 OTROS INGRESOS NO TRIBUTARIOS		Q	45,000	Q	110,000
Total 11000 INGRESOS NO TRIBUTARIOS			Q	2,796,700	Q	1,862,800
13000 VTA. DE BIENES Y SERV. DE LA ADM. PÚBLICA	13260 SERVICIOS ADMINISTRATIVOS MUNICIPALES	Autobuses Urbanos	Q	260,000	Q	215,000
		Casetas en Terrenos Municipales	Q	1,000	Q	500
		Certificaciones Varias	Q	10,000	Q	5,000
		Concesion de Drenajes	Q	200	Q	100
		Estacionamiento de Taxis	Q	500	Q	200
		Estacionamiento de Vehiculos	Q	230,000	Q	200,000
		Licencias	Q	5,000	Q	6,000
		NA	Q	-	Q	-
		Reconexion de Agua Potable	Q	200	Q	100
		Titulos Propiedad Servicio de Agua	Q	15,000	Q	20,000
	Total 13260 SERVICIOS ADMINISTRATIVOS MUNICIPALES		Q	521,900	Q	446,900
Total 13000 VTA. DE BIENES Y SERV. DE LA ADM. PÚBLICA			Q	521,900	Q	446,900
14000 INGRESOS DE OPERACION	14190 VENTA DE OTROS BIENES	NA	Q	-	Q	-
		Venta de Otros Bienes y Productos	Q	120	Q	100
	Total 14190 VENTA DE OTROS BIENES		Q	120	Q	100
	14240 SERVICIOS PÚBLICOS MUNICIPALES	Canon de Agua	Q	600,000	Q	400,000
		Cementerio	Q	3,000	Q	3,500
		Piso de Plaza	Q	300,000	Q	300,000
	Total 14240 SERVICIOS PÚBLICOS MUNICIPALES		Q	903,000	Q	703,500
Total 14000 INGRESOS DE OPERACION			Q	903,120	Q	703,600
15000 RENTAS DE LA PROPIEDAD	15131 POR DEPÓSITOS INTERNOS	Intereses generados por Cuentas Monetarias	Q	25,000	Q	25,000
	Total 15131 POR DEPÓSITOS INTERNOS		Q	25,000	Q	25,000
Total 15000 RENTAS DE LA PROPIEDAD			Q	25,000	Q	25,000
16000 TRANSFERENCIAS CORRIENTES	16210 DE LA ADMINISTRACIÓN CENTRAL	Impuesto al Valor Agregado (IVA-PAZ) para Funcionamiento	Q	3,400,000	Q	3,500,000
		IMPUESTO CIRCULACION DE VEHICULOS PARA FUNCIONAMIENTO	Q	25,000	Q	30,000
		Situado Constitucional para Funcionamiento	Q	1,300,000	Q	1,200,000
	Total 16210 DE LA ADMINISTRACIÓN CENTRAL		Q	4,725,000	Q	4,730,000
Total 16000 TRANSFERENCIAS CORRIENTES			Q	4,725,000	Q	4,730,000
17000 TRANSFERENCIAS DE CAPITAL	17110 DE PERSONAS Y UNIDADES FAMILIARES	De Personas P/Proyectos y Obras de Inversion	Q	11,580	Q	8,000
	Total 17110 DE PERSONAS Y UNIDADES FAMILIARES		Q	11,580	Q	8,000
	17210 DE LA ADMINISTRACIÓN CENTRAL	Impuesto al Valor Agregado(IVA-PAZ) Inversión	Q	9,596,450	Q	10,219,590
		Impuesto de Circulacion de Vehiculos para Inversion	Q	1,275,000	Q	1,000,000
		Impuesto Petroleo y sus Derivados para Inversion	Q	675,000	Q	400,000
		NA	Q	-	Q	-
		Situado Constitucional Para Inversión	Q	9,050,000	Q	8,869,323
	Total 17210 DE LA ADMINISTRACIÓN CENTRAL		Q	20,596,450	Q	20,488,913
	17220 DE ENTIDADES DESCENTRALIZADAS Y AL	CODEDE IVA PAZ	Q	6,332,167	Q	4,321,367
		COLOCACIONES INTERNAS	Q	894,000	Q	715,292
		NA	Q	-	Q	-
	Total 17220 DE ENTIDADES DESCENTRALIZADAS Y AUTÓNOMAS NO FINANCIERAS		Q	7,226,167	Q	5,036,659
Total 17000 TRANSFERENCIAS DE CAPITAL			Q	27,834,197	Q	25,533,572

23000 DISMINUCIÓN DE OTROS ACTIVOS FINANCIEROS		NA	Q	-	Q	-	
23110 DISMINUCIÓN DE CAJA Y BANCOS		SC-Distribución de Petróleo y sus Derivados	Q	3,813	Q	2,090	
		SC-Impuesto Circulación de Vehículos	Q	105,141	Q	764	
		SC-Ingresos Ordinarios de Aporte Constitucional	Q	87,129	Q	28,031	
		SC-Ingresos Propios Municipales	Q	59,605	Q	1,515	
		SC-Ingresos Tributarios IVA-PAZ	Q	143,795	Q	37,148	
		SC-IUSI Funcionamiento (Por Admon. Mpal)	Q	3,482	Q	73	
		SC-IUSI Inversión (Por Admon. Mpal)	Q	9,573	Q	-	
Total 23110 DISMINUCIÓN DE CAJA Y BANCOS			Q	412,538	Q	69,621	
23440 DISMINUCIÓN DE ANTICIPOS A CONTRATISTAS Y PROVEEDORES A LARGO PLAZO		Anticipo Ingresos Tributarios IVA PAZ	Q		Q	113,305	
		Anticipos Distribución de Petróleo y sus Derivados	Q		Q	28,001	
		Anticipos Impuesto Circulación de Vehículos	Q		Q	186,589	
		Anticipos Ingresos Ordinarios de Aporte Constitucional	Q		Q	241,281	
		Aporte de la comunidad	Q		Q	2,230	
		Consejo de Desarrollo COLOCACIONES INTERNAS	Q		Q	178,708	
		Consejo de Desarrollo IVA PAZ	Q	255,036	Q	168,270	
Total 23440 DISMINUCIÓN DE ANTICIPOS A CONTRATISTAS Y PROVEEDORES A LARGO PLAZO			Q	255,036	Q	918,385	
Total 23000 DISMINUCIÓN DE OTROS ACTIVOS FINANCIEROS			Q	667,574	Q	988,006	
24000 ENDEUDAMIENTO PÚBLICO INTERNO		24410 DEL SECTOR PRIVADO	Préstamos de Bancos del Sistema (a más de un año Plazo)	Q	66,509	Q	54,424
		Total 24410 DEL SECTOR PRIVADO		Q	66,509	Q	54,424
		24430 DE ENTIDADES DESCENTRALIZADAS Y AUTÓNOMAS NO FINANCIERAS	Préstamos INFOM Fondos Propios	Q	51,123	Q	2,783
		Total 24430 DE ENTIDADES DESCENTRALIZADAS Y AUTÓNOMAS NO FINANCIERAS		Q	51,123	Q	2,783
Total 24000 ENDEUDAMIENTO PÚBLICO INTERNO			Q	117,632	Q	57,207	

Egresos

Municipalidad2	Tipo de Gasto	Presupuesto Vigente 2022	Presupuesto Vigente 2023
24000 ENDEUDAMIENTO PÚBLICO INTERNO		Q	Q
JUTIAPA - MUNICIPALIDAD DE ATESCATEMPA		37,846,702	34,572,434
	DEUDA PÚBLICA	Q	Q
		1,347,695	1,130,164
	GASTOS DE FUNCIONAMIENTO	Q	Q
		8,430,258	7,129,873
	INVERSIÓN	Q	Q
		28,068,749	26,312,397
Total general		Q	Q
		37,846,702	34,572,434

Ventanilla Única Municipal de Empleo - VUME -

Es un espacio de alianza estratégica con las municipalidades que tiene como objetivo brindar servicios que incrementen el perfil de empleabilidad de la población a nivel local, de tal manera que incrementen sus posibilidades de inserción laboral.

A través de las ventanillas, también se brinda a la población oportunidades de formación y capacitación técnica y otros servicios de los que el MINTRAB dispone, para que la población pueda acceder a estos de una forma más ágil desde su municipio.

Beneficios de la VUME



Para mayor
información,
escanea o haz
click en el
código QR:



Proceso para la implementación de la VUME en el municipio

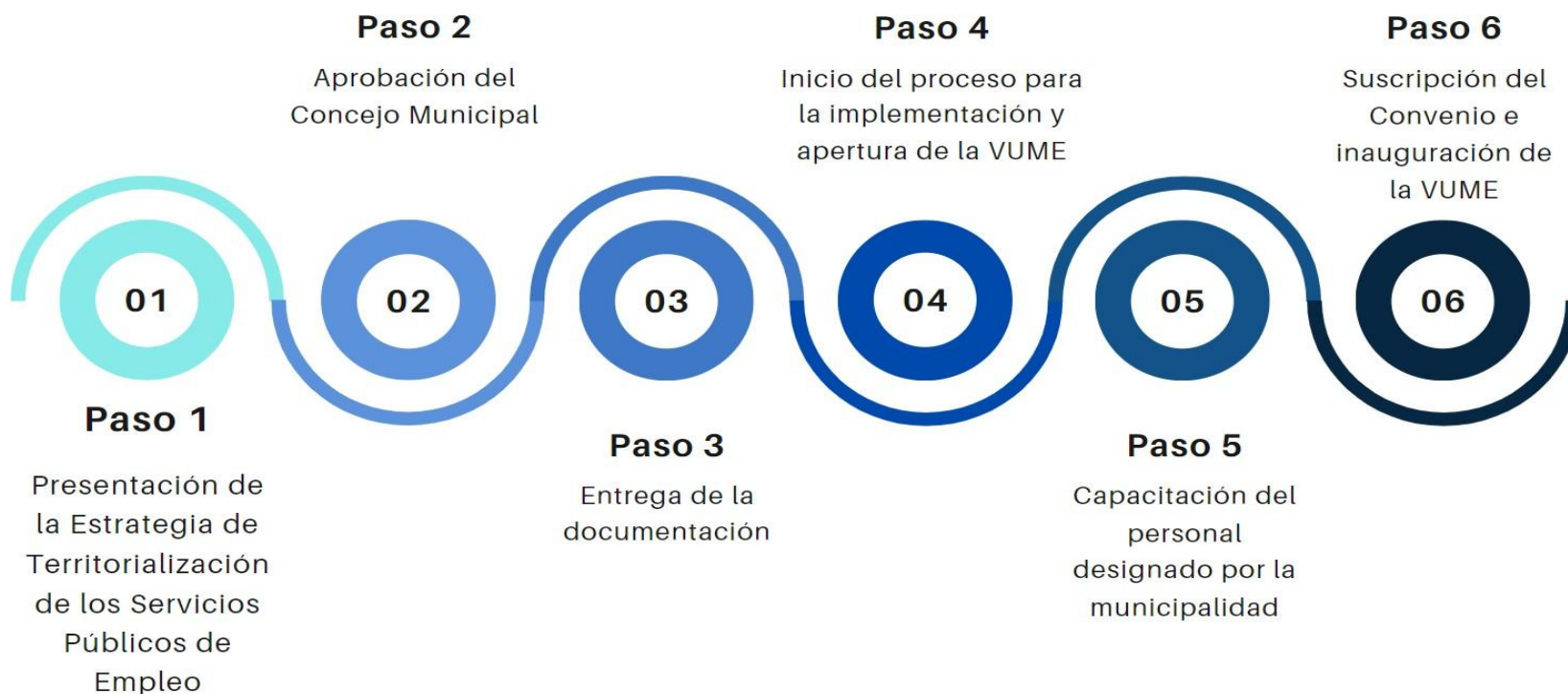

Estrategia Nacional de Municipios y Comunidades Saludables

Línea de tiempo



Fuente: Líneas Orientadoras para Municipios, Ciudades y Comunidades Saludables (MCCS) en la Región de las Américas (OPS/OMS, 2019).





Estrategia Nacional de Municipios y Comunidades Saludables

CONTENIDO

1. Municipio Saludable.
2. Intersectorialidad en Salud.
3. Mi municipio es sano. Entornos y estilos de vida Saludable.
4. Cero muertes maternas y Cero desnutrición en mi municipio.
5. Mi Municipio es verde.
6. Participación Social en Salud. Comunidades Saludables.
7. Gestión de Riesgo en Salud.

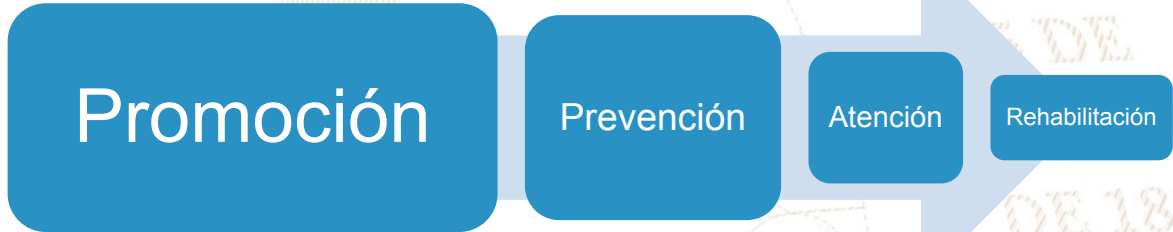

LIBERTAD

DE

DE 1821

Situación Actual: Tratamiento de Aguas Residuales

OBLIGATORIEDAD MUNICIPAL



- Elaboración del Estudio Técnico de Aguas Residuales (ETAR) con el inventario de descargas del municipio, a más tardar el **30 de mayo de 2024**.
- Las municipalidades deberán cumplir con tener en operación, sistemas de tratamiento de las **2 descargas principales** a más tardar el **02 de mayo del 2025**.
- En el **02 de mayo 2027** deberán cumplir con tratar el 60% de sus descargas con los parámetros indicados en dicha etapa.
- En el **02 de mayo 2031** deberán cumplir con tratar el 100% de sus descargas con los parámetros indicados en dicha etapa.

Para la elaboración y actualización de los estudios técnicos se deberá de cumplir con el **Manual General del Reglamento de las Descargas y Reuso de Aguas Residuales y de la Disposición de Lodos. Acuerdo Ministerial Número 105-2008.**

Para el seguimiento y evaluación de aguas residuales y de aguas para reuso, los entes generadores deberán tomar a su costa, como mínimo, **dos muestras al año** y efectuar los análisis que correspondan de conformidad con los parámetros contenidos en el estudio técnico." **Artículo 49**

Departamento	Jutiapa	Estudio Técnico de Aguas Residuales	No vigente	Descargas que el Inventario Reporta	6
Municipio	Atescatempa	Plantas de Tratamiento en Operación	3	Plantas de Tratamiento sin Operación	0

REGLAMENTO 164-2021

El Acuerdo Gubernativo 164-2021, **Reglamento para la Gestión Integral de Residuos y Desechos Sólidos Comunes** es un esfuerzo en conjunto del Organismo Ejecutivo, las Municipalidades y todos los habitantes de Guatemala para solucionar progresivamente una problemática que es conocida comúnmente como "Basura" a Nivel Nacional.



**ENTRÓ EN VIGENCIA
EL 11 DE AGOSTO DE 2021**

Escanea el Código QR o visita el sitio web www.marn.gob.gt/Reglamento-164-2021 para conocer a detalle los plazos y obligaciones que establece este Reglamento.

¿Quiénes son los entes que deben cumplir este Reglamento?

Estas son algunas de las consideraciones que debes tener en cuenta, si tú, como persona individual o jurídica, pública o privada, nacional o extranjera, desarrollas alguna de las siguientes actividades en cualquier parte del territorio del país:

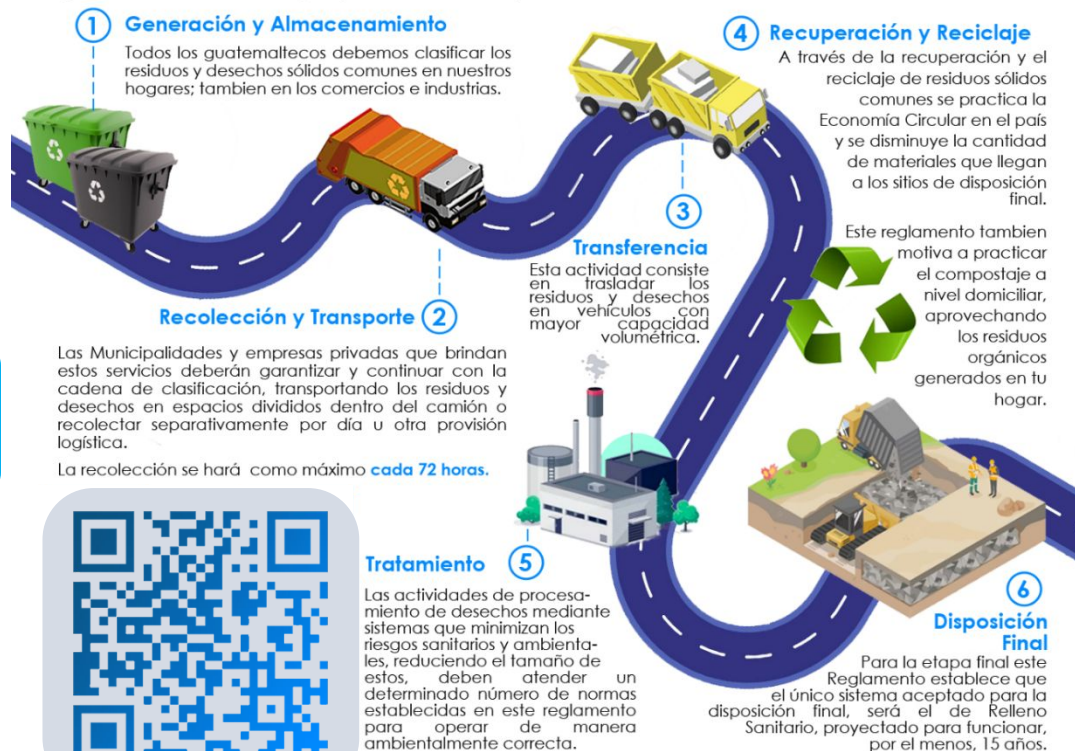

CLASIFICACIÓN DE LOS RESIDUOS Y DESECHOS SÓLIDOS COMUNES

El MARN invita a Clasificar los Residuos y Desechos Sólidos Comunes que generes en tu hogar, comercio, industria y cualquier espacio público del Municipio; según lo establecido en el Acuerdo Gubernativo 164-2021 para proteger el medio ambiente de tu entorno.



Escanea el Código QR para conocer más sobre la Clasificación

Escanea el Código QR para Descargar la Guía de Identificación Gráfica y conocer más sobre la Clasificación.

ORGÁNICO

¿Qué debo colocar en esta Clasificación?

Son productos de origen animal y vegetal, principalmente de los restos de alimentos, agricultura y jardinería. *Algunos ejemplos:*



INORGÁNICO

¿Qué debo colocar en esta Clasificación?

Son productos que no están compuestos de materia vegetal o animal y son de difícil descomposición por microorganismos. *Algunos ejemplos:*



Todos los demás residuos que se contaminen con aceites, líquidos y otros materiales que les haga perder el potencial de ser reciclados.

RECICLABLE

¿Qué debo colocar en esta Clasificación?

Algunos ejemplos:



Información Agroclimática



Para acceder al detalle de la información,
escanea el código QR.



Generalidades

Documento elaborado por el equipo de trabajo conformado por los departamentos de: El Centro de Información Estratégica Agropecuaria, Laboratorio de Información Geográfica, Cobertura Vegetal y Uso de la Tierra, y Departamento de Suelos, de la Dirección de Información Geográfica, Estratégica y Gestión de Riesgos -DIGEGR- del Ministerio de Agricultura, Ganadería y Alimentación -MAGA-.

Características del municipio:

- Geográficas
- Biofísicas
- Productivas

Temáticas:

- Mapa de características geográficas y biofísicas
- Capacidad de uso de la tierra
- Serie de suelos (Simmons 1,959)
- Descripción de las principales características
- Condiciones climáticas
- Cobertura vegetal
- Uso de la tierra año 2,020
- Fechas promedio de etapa fenológica ciclo de primera (cultivo de maíz/ frijol).

Se exponen las **potencialidades** y **limitaciones** del municipio en forma general.

INFORMACIÓN AGROCLIMÁTICA

Municipio de Atescatempa, Jutiapa

Características geográficas y biofísicas

El municipio se localiza al oriente del departamento; con los colindantes siguientes:

- Al Norte:** con el municipio de Asunción Mita, del departamento de Jutiapa.
- Al Sur:** con el municipio de Jerez, del departamento de Jutiapa.
- Al Este:** con la república de El Salvador.
- Al Oeste:** con el municipio de Yupiltepeque, del departamento de Jutiapa.

Su extensión territorial es de 85.34 km², equivalentes al 2.6% del departamento.

Se localiza entre los 500 y 1,500 msnm y predominan las alturas entre el rango de 500 a 1,000 msnm ya que abarcan el 95.1% de la superficie del municipio.

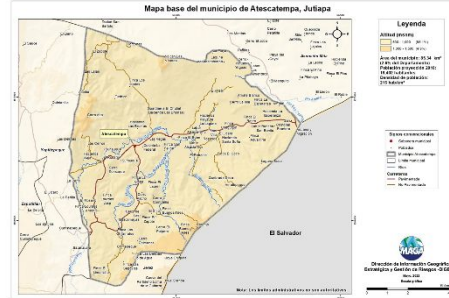

Capacidad de Uso de la Tierra

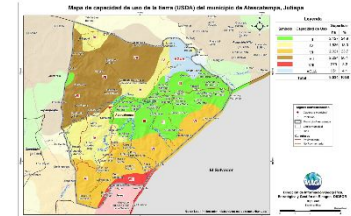

De acuerdo al mapa para el municipio se presentan las siguientes categorías de uso: Agrícola con un 42.9%, agroforestal con un 23.7%, forestal con un 26.1%, conservación de la biodiversidad y fuentes de agua (3.2%) y cuerpos de agua (4.1%).

Serie de suelos

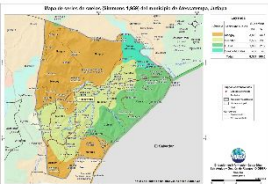

Respecto a las principales características de los suelos, estos provienen principalmente de lava o lahar máfico; de relieves ondulados a muy inclinados, medianamente profundos, con buen drenaje, alta pedregosidad y alto peligro a la erosión.

Condiciones Climáticas

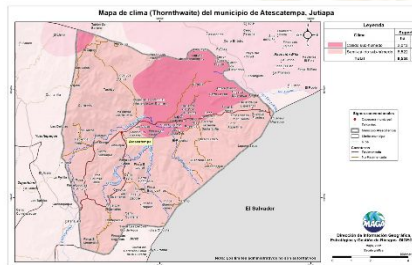

Respecto a condiciones climáticas predomina el clima Semi-cálido (20.8-24.3° C) con el 76.4%, seguido del clima cálido (24.4-27.8°C) con el 23.6% de la superficie.

Con respecto a la humedad, predomina el régimen sub-húmedo con el 100%.

La precipitación promedio anual se encuentra entre el rango de 1,000 a 2,000 mm anuales, distribuidos en los meses de mayo a octubre.

La principal amenaza natural es la ocurrencia de sequías en categoría Alta, con mayor riesgo en los meses de julio y agosto (MAGA, 2012).

Cobertura Vegetal y Uso de la Tierra

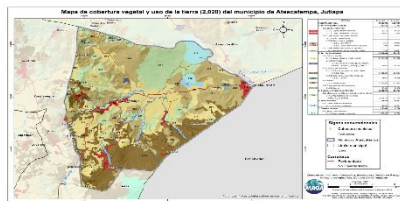

Territorios artificiales (tejido urbano continuo, zonas industriales, entre otros) que ocupan el 2.72%. Territorios agrícolas que ocupan el 76.17%, conformado por cultivos anuales (maíz, frijol y hortalizas). La presencia de Bosques y medios seminaturales, predomina en un 17.80% la categoría de Vegetación arbustiva.

Fecha promedio de etapa fenológica (cultivo de maíz / frijol)

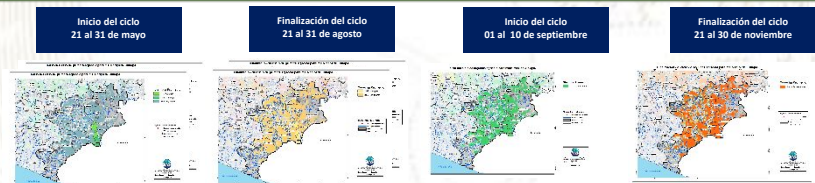

¿Qué son?

Son centros en donde se imparten cursos de capacitación técnica laboral y formación emprendedora; en espacios físicos proporcionados por la comunidad, municipalidades, organizaciones no gubernamentales, iglesias y otros.

¿Cuál es su objetivo?

Contribuir al desarrollo de oferta formativa vinculada a familias ocupacionales y cualificaciones con significación en el empleo, que proporcione la formación adecuada a personas jóvenes y adultas para su inserción en el mercado productivo y que responda a la demanda laboral.

Alianzas

Se realizan alianzas con municipalidades y otras organizaciones quienes proveen espacio físico y equipo para implementar los cursos.

También el Ministerio de Educación a través de la Dirección General de Educación Extraescolar, facilita equipo en diversas áreas e instructores para atender a los estudiantes.





Oportunidades

- Capacitarse en áreas técnicas con demanda productiva.
- Desarrollo de competencias para la vida, el trabajo y la formación emprendedora como ejes transversales para fortalecer la empleabilidad.
- Desarrollo de habilidades blandas en los jóvenes y adultos que participan en los cursos de formación.
- Disminución de la brecha entre educación y empleo a través de los cursos de formación.



¿Qué son?

Son centros de formación y capacitación extraescolar, asociadas al área agropecuaria en donde el campo o parcela de tierra es el espacio de aprendizaje, en el cual los participantes aprenden, fortalecen y tecnifican sus conocimientos y capacidades con la orientación de especialistas técnicos para el aprovechamiento de los recursos en el marco del Programa de Alimentación Escolar, PAE.

¿Cuál es su objetivo?

Promover buenas prácticas agropecuarias a través de la formación y capacitación, desarrollando competencias asociadas al área agrícola y pecuaria para tecnificar capacidades técnicas de los participantes para constituirse en proveedores del Programa de Alimentación Escolar, para obtener el certificado de Productor Agropecuario con Especialidad en Alimentación Escolar.

Alianzas

Se realizan alianzas con municipalidades y otras organizaciones gubernamentales y no gubernamentales quienes: autorizan y gestionan el uso de un espacio físico de terreno, proporcionan insumos, servicios básicos y personal para mantenimiento.

- Certificación de la formación modular a través del Programa Centros Municipales de Capacitación y Formación Humana, CEMUCAF.
- Certificación de la Competencia Técnico Laboral para acreditar “Productores Agropecuarios con Especialidad en Alimentación Escolar.
- Dotación de Módulos Formativos físicos o digitales para el desarrollo de procesos formativos.
- Transferencia Metodológica a técnicos de las ETCAE.





Oportunidades

- Formación, capacitación y tecnificación.
- Productores locales acreditados y certificados en competencias agropecuarias.
- Desarrollo comunitario y reactivación de la economía local.
- Reducción de barreras de género.
- Empoderamiento de la mujer.
- Prevención de la migración irregular.
- Desarrollar habilidades de lectoescritura y matemática funcional, así como completar sus ciclos educativos a través de modalidades flexibles.
- Vínculo entre las OPF y Productores Locales para la provisión y suministro de alimentos como lo establece la Ley de Alimentación Escolar.





¿Qué son?

Son espacios comunitarios educativos que, mediante el uso de herramientas tecnológicas y metodologías innovadoras, facilitan a la población educativa el desarrollo y fortalecimiento de procesos formativos pertinentes a su contexto y necesidades. Está dirigido para estudiantes del Sistema Educativo Nacional.



Alianzas

- ✓ Se gestiona la firma de convenio con las Municipalidades por 5 años para que apoyen con el espacio físico, pago de internet, energía eléctrica y seguridad.
- ✓ El Ministerio de Educación designa al instructor y facilita el equipamiento en coordinación con la cooperación.



¿Cuál es su objetivo?

Propiciar el desarrollo de la población a través de procesos de aprendizajes significativos, autónomos y colaborativos, mediante el uso de herramientas tecnológicas, en un modelo educativo flexible, pertinente y de calidad.





Oportunidades

- Iniciar o continuar estudios en forma gratuita en el Programa Nacional de Educación Alternativa PRONEA
 - En el Nivel de Educación Primaria (de 13 años en adelante)
 - Nivel de Educación Media ciclo básico (de 15 años en adelante) y diversificado (de 17 años en adelante).
 - Avanzar a su propio ritmo.
 - Si ha extraviado su papelería de estudios, puede solicitar una evaluación por suficiencia para acreditar su formación y continuar estudiando.
- Acceso a computadoras e internet en forma gratuita para procesos formativos.
- Acompañamiento por parte de un tutor.



LIBERTAD
15 DE
SEPTIEMBRE
DE 1821

Análisis de seguridad en el municipio de Atescatempa

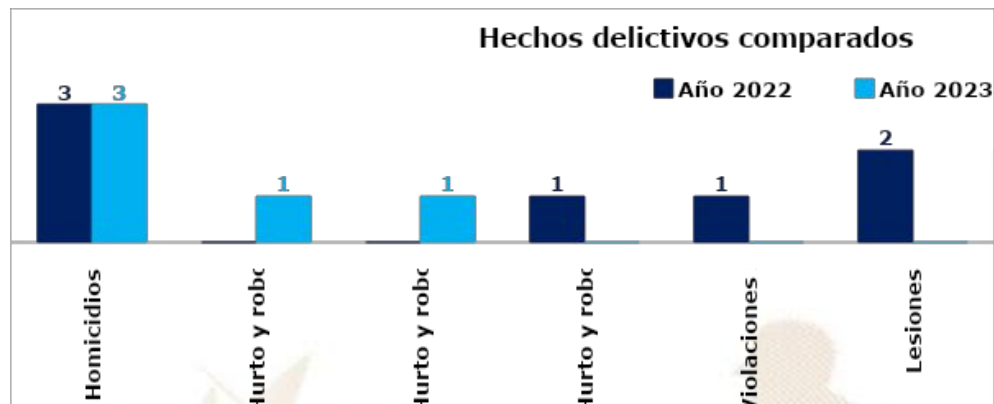
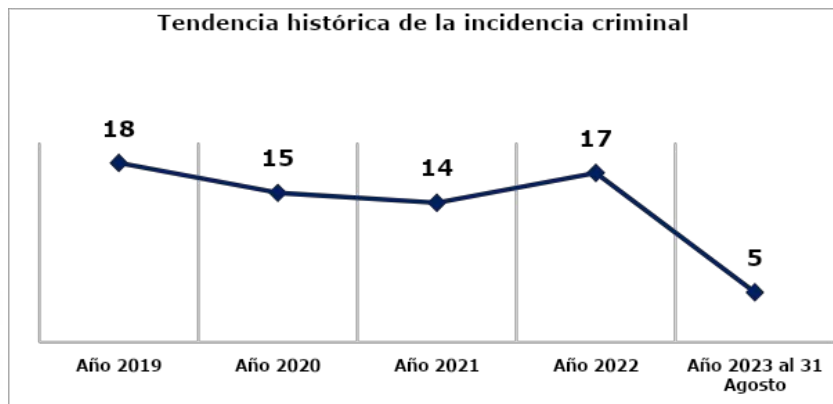

análisis:

- ❑ En el ranquin de criminalidad, el municipio de atescatempa se ubica en la 187ª posición a nivel nacional.
- ❑ En el año 2023 el hurto y robo de motos registra un incremento del 100% en comparación con el año 2022.
- ❑ En el año 2023 se reporta una igualdad homicidios, en comparación con el año 2022.
- ❑ Los hechos registrados han ocurrido los días lunes, jueves, sábado y domingo en horario de 12:00 a 24:00 horas.
- ❑ Focalización de los servicios institucionales: calle principal barrio el centro y barrio el Amate, barrio el Turco y barrio el Golfo, mercado municipal días viernes y lunes, recorridos de seguridad ciudadana en aldea Contepeque la Gloria, el Zapote, Amatepeque, aldea Horcones, aldea el Sitio los Cerros, casco urbano, agencias bancarias y cajas rurales.

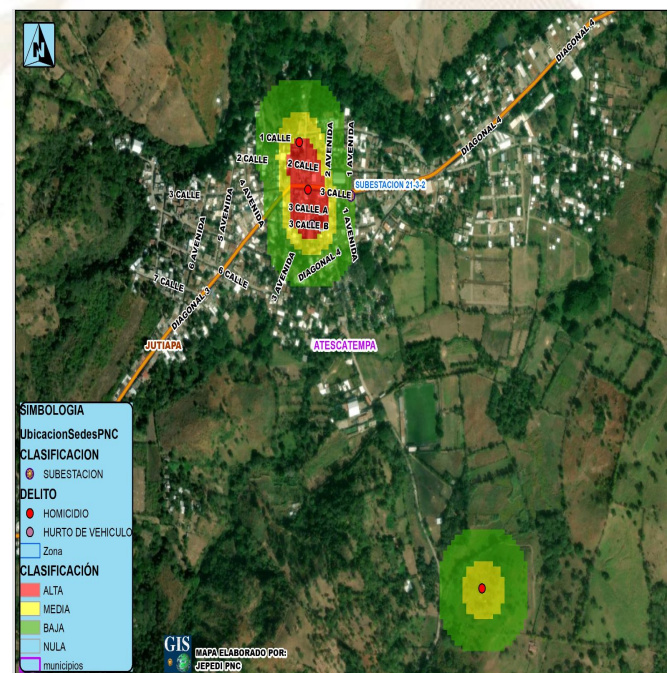

Gestión integral de la seguridad

❑ **Objetivo institucional en el municipio**

Realizar actividades operativas (patrullajes, puestos fijos y operativos policiales) en los lugares donde se han registrado hechos negativos y donde exista más aglomeración de personas (plazas, mercados, paradas de buses, eventos deportivos u otros), para garantizar la vida, la integridad física y la seguridad de las personas y sus bienes.

❑ **Servicios policiales**

Dependencia policial	Talento humano	Recurso de movilidad		Tasa de policías por habitantes	Kilómetros que recorre cada unidad policial
		Vehículos	Motocicletas		
Subestación 21-2-4 San Cristóbal Frontera	28	1	1	Se dispone de 25 policía por cada 10,000 habitantes.	1 unidad policial cubre 20 Km ² de demarcación.
Subestación 21-3-2 Atescatempa	24	1	1		
Otras dependencias policiales de apoyo					
Subdirección General de análisis de información antinarcótica SGAIA	12	2	--		
División de puertos aeroportos, y puestos fronterizos DIPAFROT	26	2	--		

❑ **Coordinación interinstitucional**

- ✓ Con instituciones en sectores de justicia, salud, educación y autoridades locales.
- ✓ Policía Nacional Civil y Ejército de Guatemala, realizan patrullajes y operativos conjuntos, en los cuales se procede al registro de personas y vehículos; para garantizar la seguridad de los habitantes del lugar.
- ✓ La Policía Nacional Civil apoya a la Policía Municipal, en actividades culturales, sociales o de otra índole que se desarrolla en el municipio.

Sistema de Información Cultural - SIC -

¿Qué es el Sistema de Información Cultural SIC?

Es una herramienta virtual al servicio de la sociedad. Registra, sistematiza y difunde información sobre la cultura diversa de nuestro país a nivel nacional.

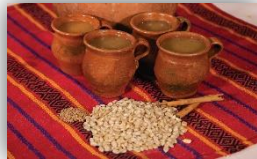

MUNAG
Museo Nacional de Arte de Guatemala
The milicias de riqueza cultural.



¿Qué encontramos en el SIC?

Información de más de 500 lugares del patrimonio cultural y natural, más de 130 recetas de gastronomía tradicional; manifestaciones de la espiritualidad y religiosidad popular; escuelas y universidades de arte y cultura; legislación cultural; premios y reconocimientos para artistas, académicos y gestores culturales.

Una biblioteca virtual, noticias, vídeos culturales... y mucha más información de la rica y variada cultura de Guatemala.

Registro Nacional de Artistas - RENART -

En el SIC también se encuentra el **Registro Nacional de Artistas RENART:**

- El RENART permite conocer cuántos artistas hay a nivel nacional. Apoyar a visibilizarlos y ampliar posibilidades de ofertar sus servicios artísticos.
- Actualmente hay más de 5,300 artistas registrados de los diversos municipios de Guatemala.
- Cada artista se registra por iniciativa y voluntad propia. Al registrarse recibe una certificación llamada **Número Único de Artistas -NUA-**. Este certificado puede ser utilizado convenientemente para gestionar apoyos en el Ministerio de Cultura y Deportes, y en otras instituciones nacionales y extranjeras.
- En el SIC el artista encontrará un tutorial que le guiará para registrarse en el RENART.



sicultura.gov.gt



La información cultural en el SIC, se puede encontrar desglosada por municipios:

Por ejemplo, en el municipio de **Atescatempa**, departamento de Jutiapa, se encuentra pendiente de registrar la información de sus recursos culturales.

¿Cuántos artistas hay en mi municipio?

Cada municipio, puede conocer quiénes, cuántos y dónde están sus artistas a través del **RENART**.

En el municipio de **Atescatempa**, departamento de Jutiapa, están registrados **02 artistas**: de artes visuales, escénicas, música, literatura y cinematografía.



LIBERTAD
15 DE
SEPTIEMBRE
DE 1821

Oficinas Municipales de Agua y Saneamiento - OMAS -



¿Qué es una Oficina Municipal de Agua y Saneamiento –OMAS-?



Es la oficina técnica municipal creada con el propósito de fortalecer la gestión sostenible y la prestación de los servicios de agua potable y saneamiento.

- Agua potable
- Aguas residuales (negras)
- Residuos y desechos sólidos (basura)



OMAS Beneficios de contar con una OMAS

1



ECONÓMICOS

Mejora la recaudación por la prestación de los servicios de agua y saneamiento

POLÍTICOS

Reduce conflictos sociales mejorando la gobernabilidad e integridad.



2

3



TÉCNICOS

Optimiza la coordinación interinstitucional

SOCIALES

Contribuye a la reducción de índices de desnutrición, mejora la salud y el bienestar general de la población



4

Oficinas Municipales de Agua y Saneamiento - OMAS -

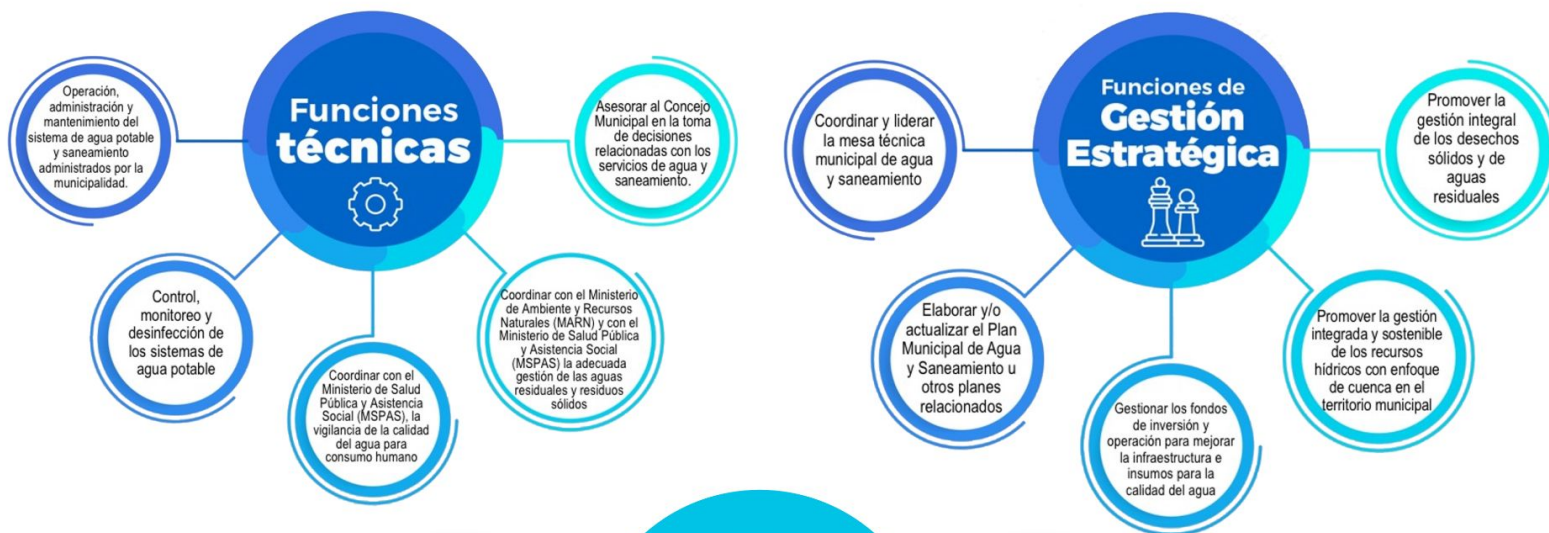

Inventario de atractivos turísticos



❖ Es la herramienta que registra ordenadamente los factores físicos y culturales de los atractivos turísticos, conformando la oferta turística del país. Se elabora en 2 fases: 1) registro de la información (categorización), 2) evaluación de los recursos (jerarquización).

❖ Los atractivos turísticos están clasificados en 5 jerarquías:

❖ Los atractivos jerarquía 5 presentan rasgos excepcionales de interés y valor mundial, de gran significancia para el mercado turístico internacional y que atraen un flujo importante de visitantes.

❖ Los atractivos jerarquía 4 son aquellos con características singulares y representativos para la región Centroamérica y visitantes nacionales, ya sea por sí solo o en conjunto con otros recursos contiguos y aptos de aprovecharse.

❖ Los atractivos jerarquía 3 presentan algún rasgo llamativo de representatividad nacional. Son oferta complementaria para visitantes internacionales.

❖ Los atractivos jerarquía 2 representan oferta para turistas del departamento o región donde se ubica, se encuentran en lugares donde no se han desarrollado facilidades turísticas complementarias. (hoteles, restaurantes, otros servicios).

❖ Los atractivos jerarquía 1 son oferta para turistas del mismo municipio.

Para el municipio de Atescatempa, departamento de Jutiapa, se registra en el inventario, la siguiente información de los atractivos turísticos.

RECURSO TURÍSTICO	TIPO	SUBTIPO	JERARQUÍA
Laguna de Atescatempa	Naturales	Laguna	1

La actualización del registro y evaluación de los atractivos turísticos se realiza por medio del departamento de Planeamiento turístico de INGUAT.

PLANTA TURÍSTICA REGISTRADA

- ❖ Se registran establecimientos de hospedaje, agencias de viajes, academias de español, transporte turístico terrestre y guías de turistas. A través de este registro cada municipio puede conocer cuántos y cuáles empresas y servicios turísticos están registrados y dónde están ubicados.
- ❖ En el sitio <https://registro.inguat.gob.gt/> se puede consultar el directorio de servicios turísticos registrados, así como los formularios y requisitos para solicitar la inscripción.



- ❖ Para incrementar el nivel de calidad de los servicios turísticos el INGUAT otorga a las empresas registradas y a los restaurantes que cumplen con los requisitos de la normativa técnica, los distintivos “sello Q”, “sello Q Verde” y “bioseguridad turística”.

Escanea el código QR para acceder al registro de servicios turísticos:



En el municipio de ATESCATEMPA, departamento de JUTIAPA, se registra:

SERVICIOS TURÍSTICOS

9 Establecimientos de Hospedaje, siendo 1 de ellos **Aptos para la Actividad Turística** con disponibilidad de 8 Habitaciones y 30 Plazas Cama.

0 Agencias de Viajes.

0 Guías de Turistas.

1 Empresas de Transporte Turístico Terrestre con disponibilidad de 1 unidades y un total de 16 asientos.

No cuenta con Academias de Enseñanza de Español como Segundo Idioma.

DISTINTIVOS DE CALIDAD

Los Distintivos de Calidad y Sostenibilidad Turística son otorgados a los servicios turísticos que garantizan a sus clientes, la implementación de un proceso de mejora continua y el cumplimiento de estándares de calidad y sostenibilidad en sus operaciones.

Los servicios turísticos que cuentan con este Distintivo que otorga el INGUAT de manera gratuita, han pasado por un proceso interno en donde se establecen controles en los procesos y servicios, para la satisfacción de los turistas, así como la seguridad y confort de las instalaciones.

Para mayor información: calidad.turistica@inguat.gob.gt

Política para la Generación y Recaudación de Ingresos Propios – PGRIP-

Contexto

En el 2022, INAP asistió técnicamente a 106 municipalidades para la elaboración de la **Política para la Generación y Recaudación de Ingresos Propios**, con el objetivo de que cuenten con un documento que contenga lineamientos que les permitan **mejorar la recaudación de ingresos propios convencionales y no convencionales**.

Política para la Generación y Recaudación de Ingresos Propios – PGRIP-

Aunque las propuestas de PGRIP han sido diseñadas según las necesidades de cada contexto, **todas parten de una matriz común en la que se expone:**



Esquema General de PGRIP

Auto diagnóstico financiero de la municipalidad	Muestra los déficits presupuestarios y de las brechas que se generan por la falta de ingresos propios, identificando las tasas, arbitrios e impuestos que la municipalidad puede cobrar pero que no está cobrando y las razones por las cuales no lo hacen.
Identificación de Potenciales	Fuentes potenciales de ingresos no convencionales que permitan diseñar estrategias para hacer efectiva su recaudación.
Lineamientos para la generación de ingresos convencionales	Evaluación de los ingresos propios convencionales que la municipalidad está dejando de percibir, propuestas de mecanismos para mejorar los ingresos (Arbitrios, tarifas e impuestos que puede cobrar la municipalidad de acuerdo a la normativa vigente).
Lineamientos de acción para ingresos no convencionales	Propuesta de los ingresos no convencionales que se pueden obtener en base al potencial económico y los recursos físicos y naturales disponibles en el municipio, así como de los mecanismos que se pueden aplicar para generar estos ingresos.



Monitoreo Índice de Gobernanza en Seguridad Alimentaria y Nutricional (SAN)



Esta herramienta tiene como finalidad la autoevaluación del desempeño de la COMUSAN y la calidad de su gestión, asimismo conocer las potencialidades y áreas a mejorar de dicha comisión en un momento determinado, definiendo un índice de gobernanza en SAN que permita la toma de decisiones consensuadas y oportunas por la COMUSAN.

Esta herramienta consiste en una aplicación que por medio de algoritmos, combina datos de 31 variables y 7 indicadores para definir un Índice de Gobernanza en SAN.



Participación: **6 variables**
Equidad: **5 variables**
Transparencia: **3 variables**
Eficiencia: **4 variables**
Capacidad de respuesta institucional: **8 variables**
Coordinación: **3 variables**
Marco regulatorio: **2 variables**

El Índice de Gobernanza se clasifica en tres niveles:

-  Nivel débil de Gobernanza en SAN: **Entre 0% y 49.99%**
-  Gobernanza en SAN aceptable: **Entre 50% y 79.99%**
-  Gobernanza en SAN totalmente aceptable: **Entre 80% y 100%**



SEPTIEMBRE
DE 1821

Municipio de Atescatempa

Información	Datos	Ranking Departamental	Ranking Municipal	Mapa
-------------	-------	-----------------------	-------------------	------



Monitoreo de Gobernanza en SAN



Año 2023

Cuatrimestre q1

Departamento Jutiapa

Municipio Atescatempa

- Débil entre 0% y 49.99%
- Aceptable entre 50% y 79.99%
- Totalmente Aceptable entre 80% y 100%



Gobernanza Aceptable en SAN

Resumen de Indicadores



Mapa de Ubicación



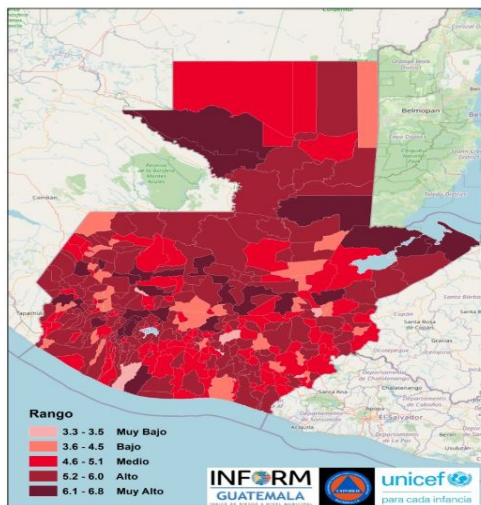

Estructura



ATESCATEMPA, JUTIAPA

Clasificación de Riesgo

ALTO

El municipio presenta un alto índice de degradación ambiental, diversos factores que indican alta vulnerabilidad y falta de capacidades / recursos para la respuesta ante eventos de distinto origen.

Índice de Riesgo de Desastres



INFORM Guatemala, es una herramienta nacional, abierta, objetiva y transparente que sirve para valorar el riesgo de desastres, a partir de la identificación de amenazas, vulnerabilidades y capacidades de respuesta en los 340 municipios del país.

SIMPLIFICA e INTEGRA Información sobre el riesgo de desastres a nivel municipal en Guatemala

Mapa municipal

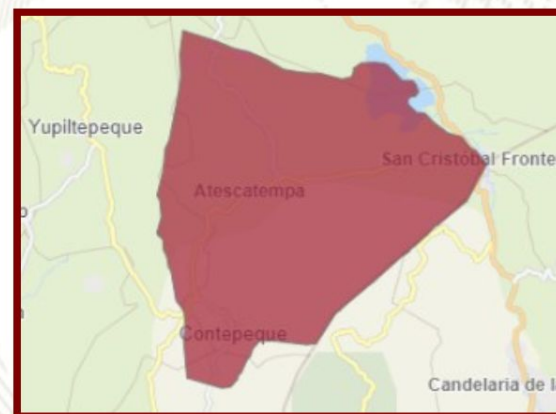

Escala 0—10



TOMA DE DECISIONES



INFORM RISK 2021 GUATEMALA

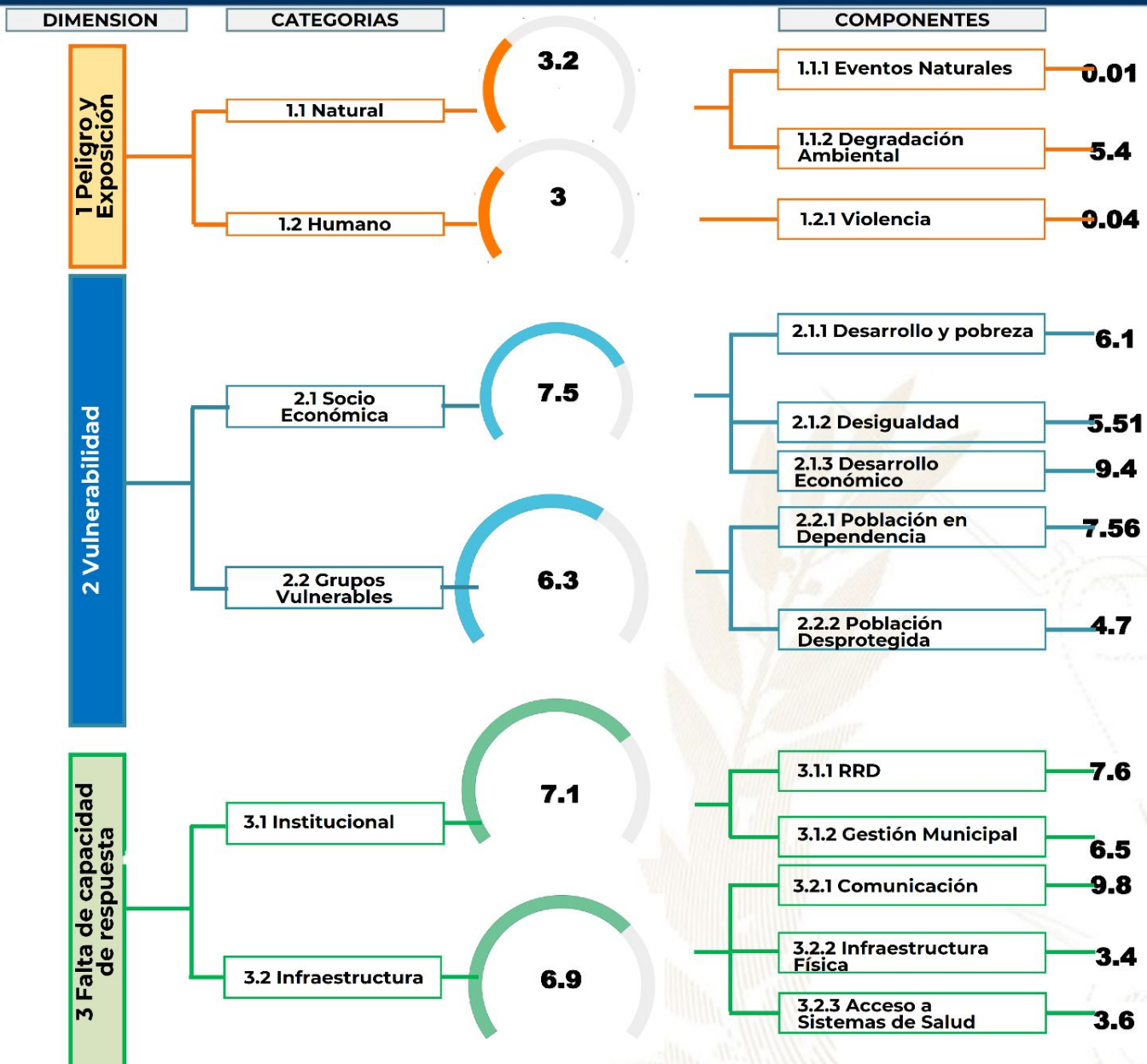

- Procesos importantes para seguimiento:**
- Ordenamiento territorial
 - Plan Municipal de Respuesta
 - Marco Nacional de Recuperación
 - Normas para la Reducción de Desastres 1-4
 - AGRIP
 - Conformación de Coordinadoras para la Reducción de Desastres.
 - Integración de Instancias Municipales para la Gestión Integral del Riesgo de Desastres.



Escala de 0—10 (menor a mayor índice de acuerdo a la metodología INFORM GT).

Oferta Programática Dirigida a los Gobiernos Locales

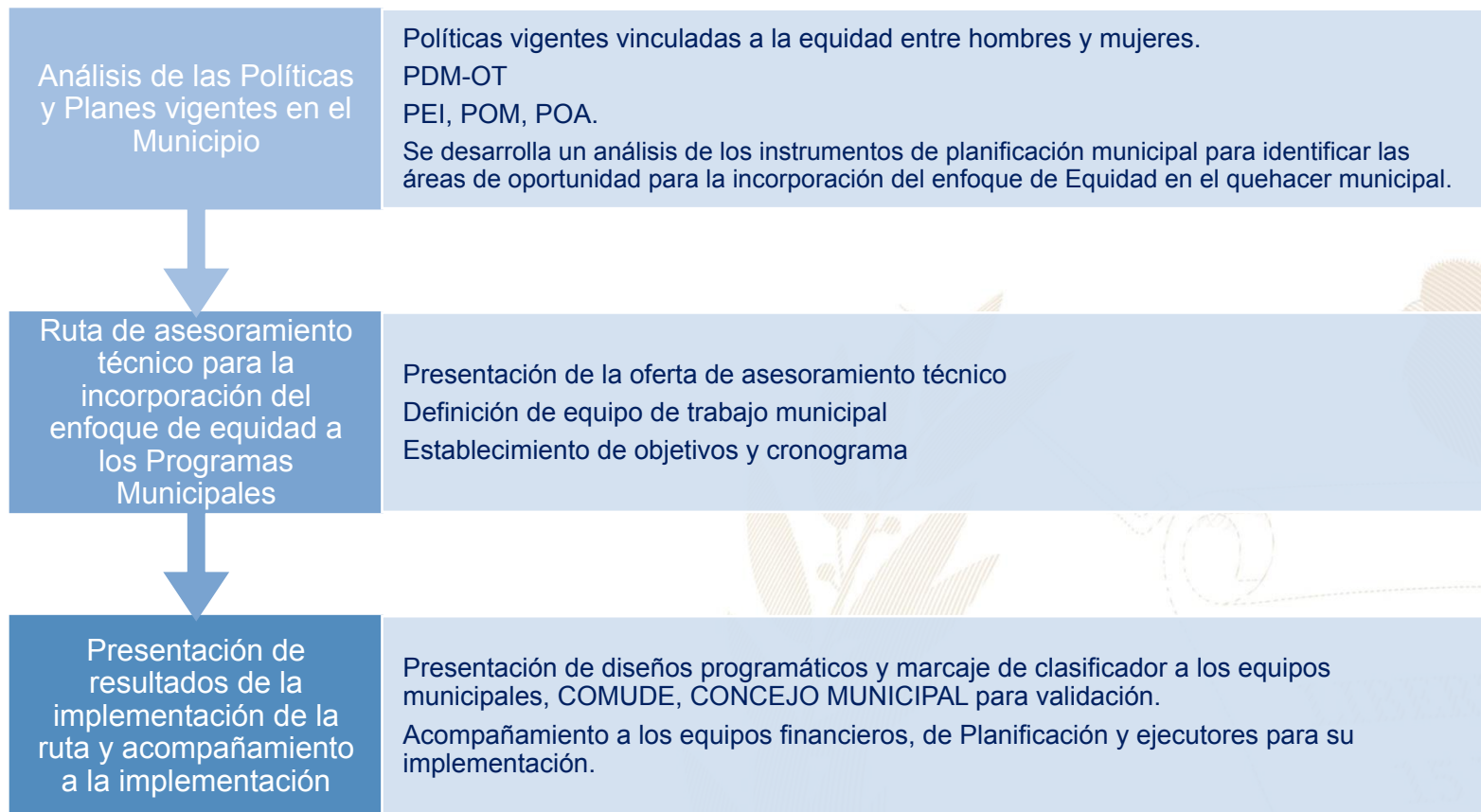

Más información aquí

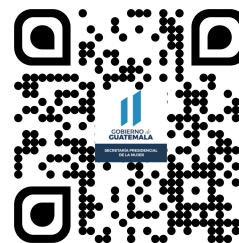
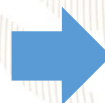

Atescatempa, Jutiapa



Educación, capacitación y formación

- Programa de Escuela para Padres "Educando en Familia" Red Municipal para enfrentar la Violencia Contra las Mujeres en coordinación con Cooperativa El Recuerdo, grupos de mujeres Defensoras Comunitarias, grupos de mujeres artesanas.



Emprendimiento y/o productividad

- Cursos y talleres de emprendimiento en coordinación con SOSEP, CEMUCAF del Ministerio de Educación y Cooperativa El Recuerdo: Elaboración de productos de limpieza, pastelería, cocina, canastas de toquilo, bisutería y velas.



Asistencia social

- Entrega de medicamentos a personas de escasos recursos económicos de las 23 comunidades. Programa "Adulto Mayor" Programa "Nutrición y Asistencia Alimentaria a los vecinos del Municipio 2023" Programa "Fertilización de granos básicos, ayuda a agricultores del Municipio 2023".



Cultural

- Conmemoración de fechas importantes sobre la diversidad temática de género, así como, la promoción de actividades de ocio, recreación y deporte.
- Participación en festivales, ferias y demás actividades del municipio.

El Índice de Desarrollo Humano Municipal (IDH-M) describe el nivel de bienestar en una sociedad a partir de tres dimensiones básicas: educación, salud y nivel de vida. El IDH-M se mide entre 0 y 1, siendo 1 el mayor nivel de desarrollo humano.

A partir de los resultados del XII Censo Nacional de Población (INE, 2019), el **IDH-M para el municipio de Atescatempa fue de: 0.68**. Este valor se encuentra por encima del promedio del IDH-M en el departamento de Jutiapa (0.65) y por encima del promedio del IDH-M (0.63).

Las dimensiones del IDH-M que presentan mayor oportunidad de mejora en Atescatempa son: **educación y nivel de vida**.

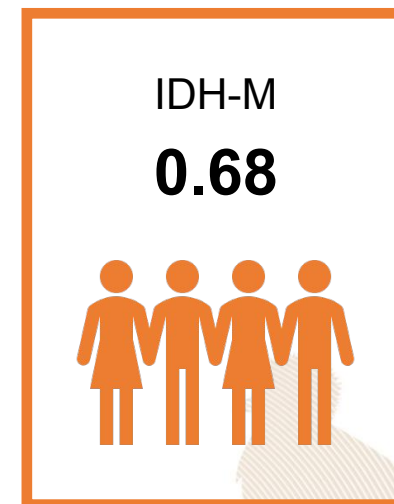

0.54

Educación

Esperanza educativa;
Escolaridad



0.87

Salud

Acceso a agua y saneamiento;
Materiales de pared y piso;
Supervivencia de hijos nacidos vivos



0.67

Nivel de Vida

Escolaridad de PEA;
Número de dormitorios por persona;
Tipo de ocupación de Población Ocupada;
Categoría ocupacional de Población Ocupada;
Ubicación geográfica

Referencias:

Instituto Nacional de Estadística de Guatemala (INE). (2019). XII Censo Nacional de Población y VII de Vivienda. Disponible en línea: <https://www.censopoblacion.gt/>
Programa de las Naciones Unidas para el Desarrollo (PNUD). (2022). Informe Nacional de Desarrollo Humano. Disponible en línea: <https://indhguatemala.org/visualizacion/>

El Índice de Privaciones Multidimensionales Municipal (IP-M) describe la pobreza a nivel municipal, para reflejar las carencias de los hogares en la calidad de la vivienda, en el empleo, en los logros educativos, en el acceso a servicios básicos de agua, saneamiento y energía, y en tecnología. El IP-M se mide entre 0 y 1, siendo 1 el mayor nivel de privaciones.

A partir de los resultados del XII Censo Nacional de Población (INE, 2019), **el IP-M para el municipio de Atescatempa fue de: 0.33**. Este valor se encuentra por debajo del promedio del IP-M en el departamento de Jutiapa (0.35) y por debajo del IP-M en el país (0.32).

Las dimensiones del IP-M que presentan mayor oportunidad de mejora en Atescatempa son: **tecnología y vivienda**

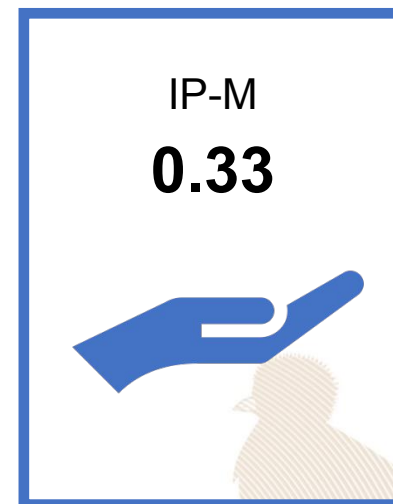

0.30

Vivienda

Materiales precarios en piso, techo y paredes;
Hacinamiento



0.27

Empleo

Trabajo infantil;
Empleo doméstico;
Trabajo no remunerado;
Categorías ocupacionales



0.14

Educación

Inasistencia escolar;
Rezago escolar;
Adultos sin escolaridad;
Adultos con menos de 6 años de escolaridad



0.20

Servicios básicos

Acceso restringido a agua;
Acceso restringido a saneamiento;
Sin energía eléctrica



0.84

Tecnología

Sin computadora en el hogar;
Sin internet en el hogar

Referencias:

Instituto Nacional de Estadística de Guatemala (INE). (2019). XII Censo Nacional de Población y VII de Vivienda. Disponible en línea: <https://www.censopoblacion.gt/>
Programa de las Naciones Unidas para el Desarrollo (PNUD). (2022). Informe Nacional de Desarrollo Humano. Disponible en línea: <https://indhguatemala.org/visualizacion/>

Comparación entre desempeño del municipio y el promedio departamental

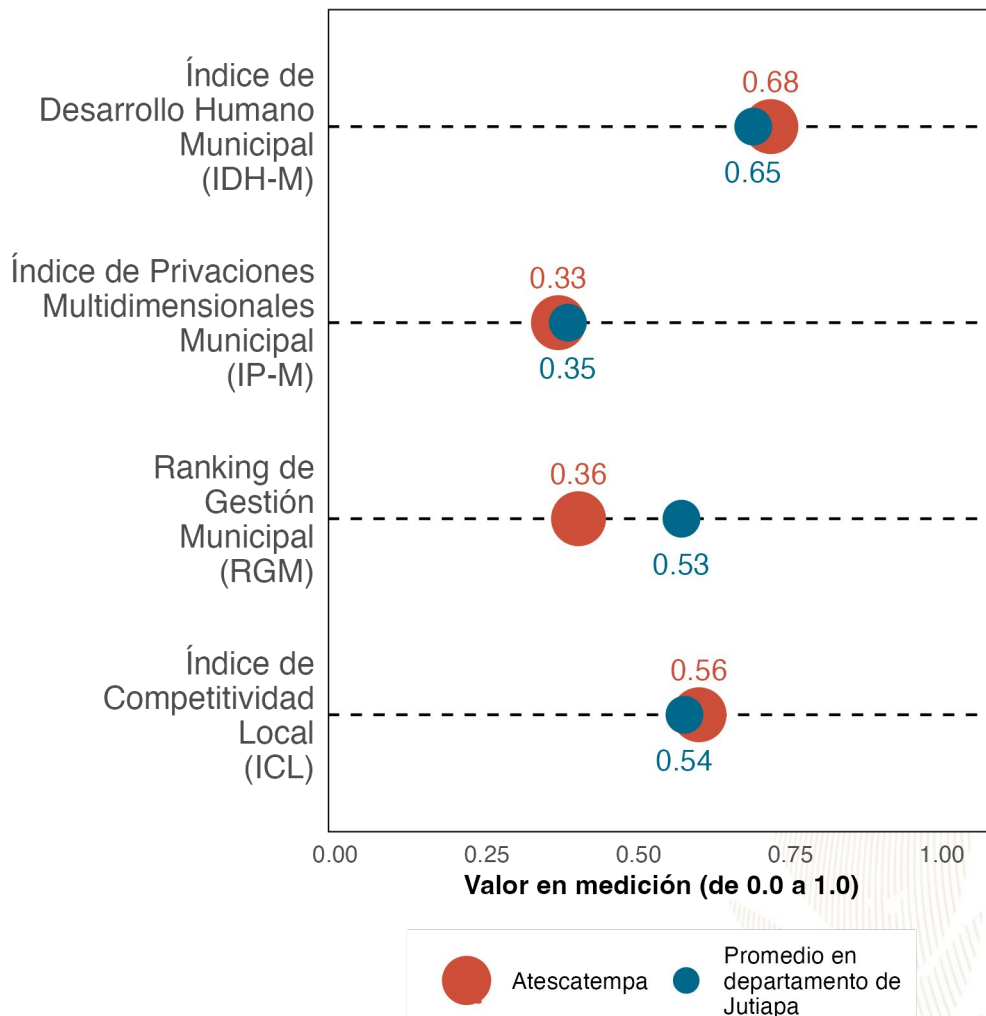

La gráfica compara el desempeño de **Atescatempa** con el promedio de los municipios de **Jutiapa** en distintas mediciones de desarrollo. Los resultados son:

Índice de Desarrollo Humano Municipal (IDH-M): **0.68**. Puesto **3** de **17**.

Índice de Privaciones Multidimensionales Municipal (IP-M): **0.33**. Puesto **7** de **17**.

Ranking de gestión municipal (RGM): **0.36**. Puesto **14** de **17**.

Índice de Competitividad Local (ICL): **0.56**. Puesto **5** de **17**.

Referencias:

Fundación Para el Desarrollo de Guatemala (FUNDESA). (2022). Índice de Competitividad Local. Disponible en línea: <https://www.fundesa.org.gt/indices-y-evaluaciones-de-pais/indice-de-competitividad-local>
 Programa de las Naciones Unidas para el Desarrollo (PNUD). (2022). Informe Nacional de Desarrollo Humano. Disponible en línea: <https://indhguatemala.org/visualizacion/>
 Secretaría de Planificación y Programación de la Presidencia (SEGEPLAN). (2022). Ranking de la Gestión Municipal 2020-2021. Disponible en línea: <https://ranking.segeplan.gob.gt/visor/>

Brecha para cada indicador por área

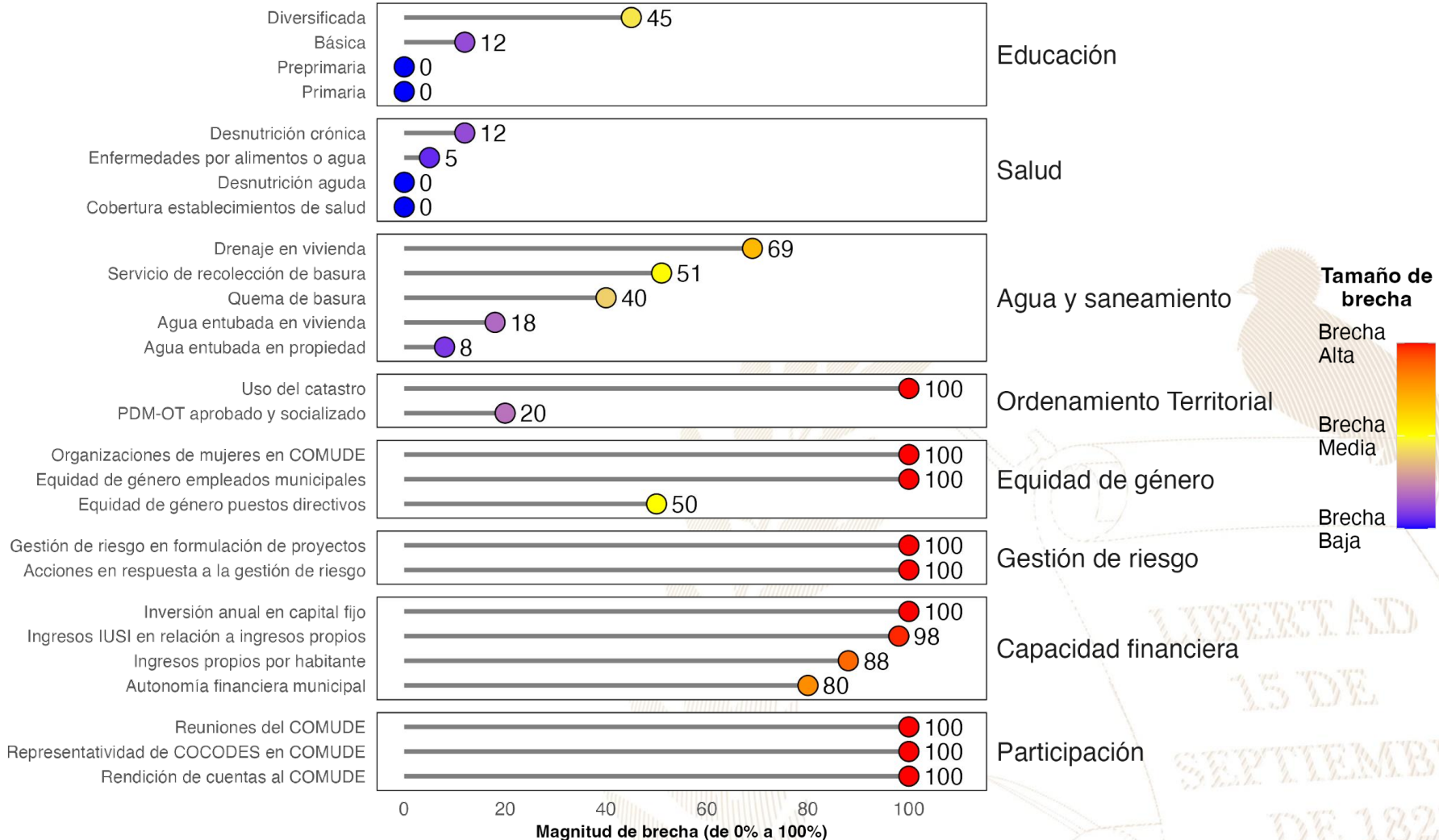

Referencias:

La selección de indicadores por área y la estimación de brechas para cada indicador se realizó con base en la información proporcionada a la Secretaría de Coordinación Ejecutiva de la Presidencia por los Ministerios de Educación y de Salud, así como en la información del Ranking de Gestión Municipal (SEGEPLAN, 2022) y el XII Censo Nacional de Población y VII de Vivienda (INE, 2019). Una brecha baja indica que hay poca necesidad de intervenir en el indicador. Una brecha media implica la necesidad de intervenir en el indicador para fortalecerlo. Una brecha alta implica mayor necesidad de intervenir para mejorar el desempeño en el indicador.

Instituto Nacional de Estadística de Guatemala (INE). (2019). XII Censo Nacional de Población y VII de Vivienda. Disponible en línea: <https://www.censopoblacion.gt/>

Secretaría de Planificación y Programación de la Presidencia (SEGEPLAN). (2022). Ranking de la Gestión Municipal 2020-2021. Disponible en línea: <https://ranking.segeplan.gob.gt/visor/>

Índice de Desarrollo Humano Municipal (IDH-M)

Si **Atescatempa** eliminara las brechas en los indicadores de desempeño listados en la gráfica anterior, **los cinco indicadores que tendrían mayor impacto en el IDH-M serían:** (a) autonomía financiera municipal, (b) ingresos propios por habitante, (c) servicio de recolección de basura, (d) drenaje en vivienda y (e) educación diversificada.

IDH-M estimado si brecha se elimina

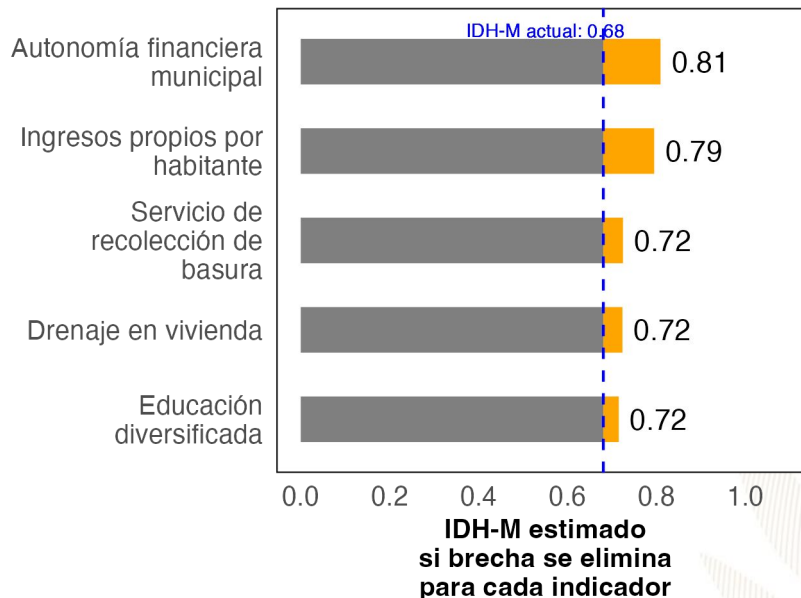

Ranking de Gestión Municipal (RGM)

Si **Atescatempa** eliminara las brechas en los indicadores de desempeño listados en la gráfica anterior, **los cinco indicadores que tendrían mayor impacto en el RGM serían:** (a) rendición de cuentas al COMUDE, (b) acciones en respuesta a la gestión de riesgo, (c) uso del catastro, (d) organizaciones de mujeres en COMUDE y (e) reuniones del COMUDE.

RGM estimado si brecha se elimina

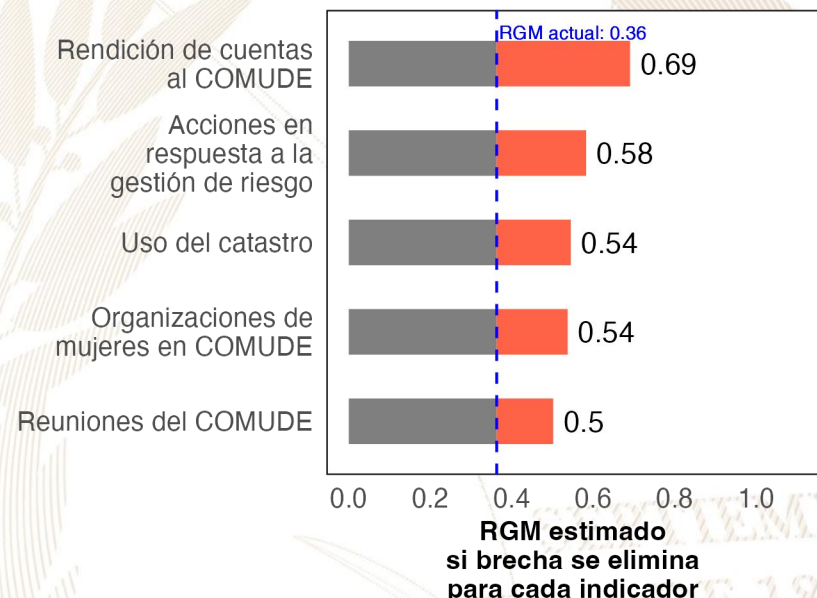

Referencias:

Para estimar el incremento en el desempeño se utilizó un modelo de regresión lineal tomando en cuenta la población, urbanización y etnicidad. Se considera que una brecha en un indicador de desarrollo ha sido eliminada si se reduce su valor actual a 0.
 Instituto Nacional de Estadística de Guatemala (INE). (2019). XII Censo Nacional de Población y VII de Vivienda. Disponible en línea: <https://www.censopoblacion.gt/>
 Programa de las Naciones Unidas para el Desarrollo (PNUD). (2022). Informe Nacional de Desarrollo Humano. Disponible en línea: <https://indhguatemala.org/visualizacion/>
 Secretaría de Planificación y Programación de la Presidencia (SEGEPLAN). (2022). Ranking de la Gestión Municipal 2020-2021. Disponible en línea: <https://ranking.segeplan.gob.gt/visor/>

Ranking Municipal

El Ranking de la Gestión Municipal (RGM) es un instrumento de asesoría creado para que los gobiernos locales, entidades de gobierno, cooperación internacional, academia y población en general cuenten con información precisa acerca de los avances y desafíos existentes en los principales temas de gestión municipal, a partir de la medición de 55 indicadores clasificados en 6 índices, que componen el índice de gestión municipal.

Departamento / Municipio	Resultados del Índice
Jutiapa	
Atescatempa	
Índice de Información a la Ciudadanía	0.40
Índice de Gestión Financiera	0.28
Índice de Gestión Administrativa	0.22
Índice de Gestión Estratégica	0.10
Índice de Servicios Públicos	0.07
Índice de Participación Ciudadana	0.00

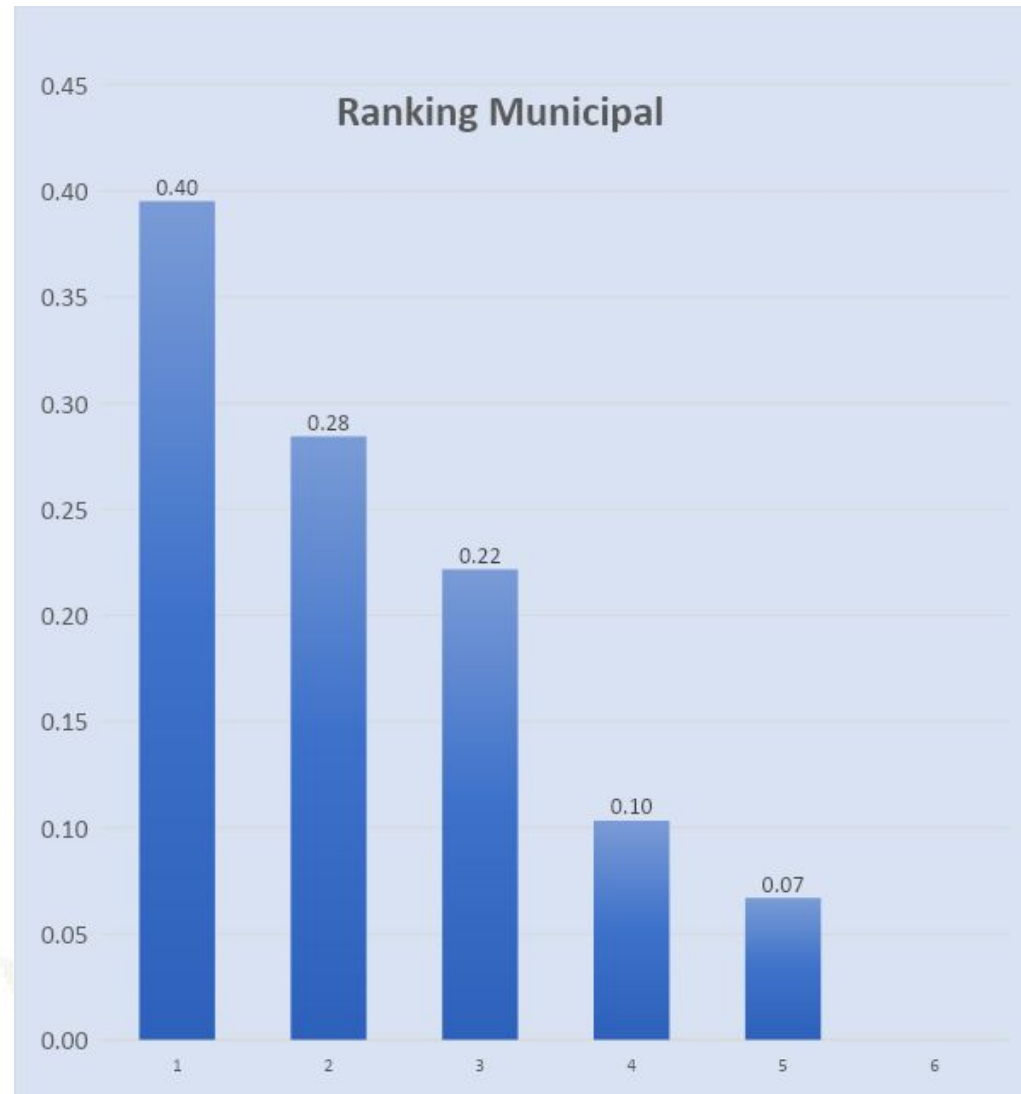



GOBIERNO de
GUATEMALA
DR. ALEJANDRO GIAMMATTEI

Un Presidente **MUNICIPALISTA**

10 GIRA PRESIDENCIAL

INFORME DE LOGROS

2020



2023

GOBIERNO CENTRAL A GOBIERNOS LOCALES

A nivel nacional

Año	No.	Producto público	Comunidad	Beneficiarios	Monto (Q)
2020	1	Becas de inglés para estudiantes y docentes.	Todos.	6,110	Q 5,563,491.00
2021	2	Becas de inglés para estudiantes y docentes.	Todos.	2,887	Q 762,320.00
2022	3	Becas de inglés para estudiantes y docentes.	Todos.	6,053	Q 30,807,720.00
2023	4	Becas de inglés para estudiantes y docentes.	Todos.	8,087	Q 42,676,821.00

A nivel Departamento de Jutiapa

Año	No.	Producto público	Comunidad	Beneficiarios	Monto (Q)
2020	1	Programa de Profesionalización de docentes PADEP.	Xinka.	381	Q 1,885,950.00
2020	2	Programa de Textos escolares del Nivel de Educación Preprimaria y Primaria.	K'iche', kaqchikel, mam, q'eqchi', q'anjob'al, tz'utujil, ixil, achi, itza', xinka, castellano.	13,690	Q 199,737.10
2020	3	Programa de Becas de Inglés, para el fortalecimiento de las competencias lingüísticas.	Todos.	14	N/A
2021	4	Programa de Profesionalización de docentes PADEP.	Xinka-Poqomam.	233	Q 1,946,710.00
2021	5	Programa de Becas de Inglés, para el fortalecimiento de las competencias lingüísticas.	Todos.	30	N/A
2022	6	Programa de Profesionalización de docentes PADEP.	Xinka-Poqomam.	149	Q 1,475,100.00
2022	7	Programa de Becas de Inglés, para el fortalecimiento de las competencias lingüísticas.	Todos.	177	N/A
2023	8	Programa de Profesionalización de docentes PADEP.	Xinka-Poqomam.	213	Q 632,610.00
2023	9	Programa de Becas de Inglés, para el fortalecimiento de las competencias lingüísticas.	Todos.	268	N/A

Atescatempa, Jutiapa

Año	No.	Producto público	Comunidad	Beneficiarios	Monto (Q)
2020	1	Cuadernos de Trabajo Impresos para Estudiantes del Nivel Preprimario.	Atescatempa	770	Q 14,768.60
2020	2	Textos Impresos para Estudiantes del Nivel Primario.	Atescatempa	770	Q 45,521.63
2020	3	Establecimientos del Nivel Preprimario atendidos con Gratuidad.	Atescatempa	1,051	Q 22,558.56
2020	4	Establecimientos del Nivel Primario atendidos con Gratuidad.	Atescatempa	1,943	Q 45,999.24
2020	5	Establecimientos del Ciclo Básico atendidos con Gratuidad.	Atescatempa	390	Q 20,565.04
2020	6	Estudiantes del Nivel Preprimario beneficiados con Útiles Escolares.	Atescatempa	1,051	Q 57,320.00
2020	7	Estudiantes del Nivel Primario beneficiados con Útiles Escolares.	Atescatempa	1,943	Q 105,540.00
2020	8	Docentes del Nivel Preprimario beneficiados con Valijas Didácticas.	Atescatempa	40	Q 8,800.00
2020	9	Docentes del Nivel Primario beneficiados con Valijas Didácticas.	Atescatempa	126	Q 27,720.00
2020	10	Estudiantes del nivel preprimario atendidos con Alimentación Escolar.	Atescatempa	1,033	Q 827,880.00
2020	11	Estudiantes del nivel primario atendidos con Alimentación Escolar.	Atescatempa	1,920	Q 1,548,080.00
2020	12	Estudiantes del nivel preprimario del sector oficial atendidos en el Sistema Escolar (Monolingüe y Bilingüe).	Atescatempa	1,056	Q 3,967,915.68
2020	13	Estudiantes del nivel primario del sector oficial atendidos en el Sistema Escolar (Monolingüe y Bilingüe).	Atescatempa	1,962	Q 11,693,106.67
2020	14	Estudiantes del ciclo básico del sector oficial atendidos en el Sistema Escolar (Telesecundaria, NUFED, oficial).	Atescatempa	410	Q 56,572.45
2020	15	Estudiantes del ciclo diversificado del sector oficial atendidos en el Sistema Escolar (todas las ramas de enseñanzas).	Atescatempa	49	N/I

Atescatempa, Jutiapa

Año	No.	Producto público	Comunidad	Beneficiarios	Monto (Q)
2021	16	Cuadernos de Trabajo Impresos para Estudiantes del Nivel Preprimario.	Atescatempa	702	Q 12,020.34
2021	17	Textos Impresos para Estudiantes del Nivel Primario.	Atescatempa	1,341	Q 21,657.55
2021	18	Establecimientos del Nivel Preprimario atendidos con Gratuidad.	Atescatempa	1,256	Q 47,480.68
2021	19	Establecimientos del Nivel Primario atendidos con Gratuidad.	Atescatempa	2,035	Q 85,716.96
2021	20	Establecimientos del Ciclo Básico atendidos con Gratuidad.	Atescatempa	379	Q 39,957.16
2021	21	Establecimientos del Ciclo Diversificado atendidos con Gratuidad.	Atescatempa	39	Q 4,350.00
2021	22	Estudiantes del Nivel Preprimario con cobertura de Seguro Médico Escolar.	Atescatempa	1,252	Q 10,478.67
2021	23	Estudiantes del Nivel Primario con cobertura de Seguro Médico Escolar.	Atescatempa	2,021	Q 29,645.11
2021	24	Estudiantes del Nivel Preprimario beneficiados con Útiles Escolares.	Atescatempa	1,033	Q 56,360.00
2021	25	Estudiantes del Nivel Primario beneficiados con Útiles Escolares.	Atescatempa	1,920	Q 104,180.00
2021	26	Docentes del Nivel Preprimario beneficiados con Valijas Didácticas.	Atescatempa	40	Q 8,800.00
2021	27	Docentes del Nivel Primario beneficiados con Valijas Didácticas.	Atescatempa	126	Q 27,720.00
2021	28	Estudiantes del nivel preprimario atendidos con Alimentación Escolar.	Atescatempa	1,256	Q 870,524.00
2021	29	Estudiantes del nivel primario atendidos con Alimentación Escolar.	Atescatempa	2,035	Q 1,464,444.00
2021	30	Estudiantes del nivel preprimario del sector oficial atendidos en el Sistema Escolar (Monolingüe y bilingüe).	Atescatempa	1,258	Q 4,118,285.66
2021	31	Estudiantes del nivel primario del sector oficial atendidos en el Sistema Escolar (Monolingüe y Bilingüe).	Atescatempa	2,025	Q 11,523,315.67
2021	32	Estudiantes del ciclo básico del sector oficial atendidos en el Sistema Escolar (Telesecundaria, NUFED, oficial).	Atescatempa	404	Q 51,598.72
2021	33	Estudiantes del ciclo diversificado del sector oficial atendidos en el Sistema Escolar (todas las ramas de enseñanzas).	Atescatempa	40	N/I
2021	34	Estudiantes del Programa Centros Municipales de Capacitación y Formación Humana (CEMUCAF), atendidos en áreas técnico-laborales.	Atescatempa	206	N/I

Atescatempa, Jutiapa

Año	No.	Producto público	Comunidad	Beneficiarios	Monto (Q)
2022	35	Cuadernos de Trabajo Impresos para Estudiantes del Nivel Preprimario.	Atescatempa	755	Q 12,495.25
2022	36	Textos Impresos para Estudiantes del Nivel Primario.	Atescatempa	2,027	Q 96,829.79
2022	37	Establecimientos del Nivel Preprimario atendidos con Gratuidad.	Atescatempa	1,256	Q 53,148.66
2022	38	Establecimientos del Nivel Primario atendidos con Gratuidad.	Atescatempa	2,035	Q 87,084.47
2022	39	Establecimientos del Ciclo Básico atendidos con Gratuidad.	Atescatempa	379	Q 34,972.94
2022	40	Establecimientos del Ciclo Diversificado atendidos con Gratuidad	Atescatempa	39	Q 3,400.00
2022	41	Estudiantes del Nivel Preprimario con cobertura de Seguro Médico Escolar.	Atescatempa	1,361	Q 27,096.49
2022	42	Estudiantes del Nivel Primario con cobertura de Seguro Médico Escolar.	Atescatempa	2,006	Q 87,813.75
2022	43	Estudiantes del Nivel Preprimario beneficiados con Útiles Escolares	Atescatempa	1,256	Q 68,585.00
2022	44	Estudiantes del Nivel Primario beneficiados con Útiles Escolares	Atescatempa	2,035	Q 110,490.00
2022	45	Estudiantes del Ciclo Básico beneficiados con Útiles Escolares	Atescatempa	45	Q 19,580.00
2022	46	Docentes del Nivel Primario beneficiados con Valijas Didácticas	Atescatempa	129	Q 53,240.00
2022	47	Estudiantes del nivel preprimario atendidos con Alimentación Escolar	Atescatempa	1,349	Q 1,424,940.00
2022	48	Estudiantes del nivel primario atendidos con Alimentación Escolar	Atescatempa	1,994	Q 2,164,470.00
2022	49	Estudiantes del nivel preprimario del sector oficial atendidos en el sistema escolar (Monolingüe y Bilingüe).	Atescatempa	1,399	Q 4,553,596.14
2022	50	Estudiantes del nivel primario del sector oficial atendidos en el Sistema Escolar (Monolingüe y Bilingüe).	Atescatempa	2,065	Q 11,907,363.94
2022	51	Estudiantes del ciclo básico del sector oficial atendidos en el Sistema Escolar (Telesecundaria, NUFED, oficial).	Atescatempa	365	Q 54,098.72
2022	52	Estudiantes del ciclo diversificado del sector oficial atendidos en el Sistema Escolar (todas las ramas de enseñanzas).	Atescatempa	30	N/I
2022	53	Estudiantes del Programa Centros Municipales de Capacitación y Formación Humana (CEMUCAF), atendidos en áreas técnico-laborales.	Atescatempa	36	N/I
2022	54	Estudiantes del Programa Nacional de Educación Alternativa, -PRONEA-, atendidos.	Atescatempa	1	N/I

Atescatempa, Jutiapa

Año	No.	Producto público	Comunidad	Beneficiarios	Monto (Q)
2023	55	Cuadernos de Trabajo Impresos para Estudiantes del Nivel Preprimario.	Atescatempa	787	Q 14,842.82
2023	56	Textos Impresos para Estudiantes del Nivel Primario.	Atescatempa	1,089	Q 10,763.68
2023	57	Establecimientos del Nivel Preprimario atendidos con Gratuidad.	Atescatempa	1,291	Q 53,693.93
2023	58	Establecimientos del Nivel Primario atendidos con Gratuidad.	Atescatempa	1,934	Q 82,663.96
2023	59	Establecimientos del Ciclo Básico atendidos con Gratuidad.	Atescatempa	339	Q 35,143.38
2023	60	Establecimientos del Ciclo Diversificado atendidos con Gratuidad.	Atescatempa	40	Q 4,100.00
2023	61	Estudiantes del Nivel Preprimario con cobertura de Seguro Médico Escolar	Atescatempa	1,353	Q 21,461.76
2023	62	Estudiantes del Nivel Primario con cobertura de Seguro Médico Escolar.	Atescatempa	1,973	Q 58,694.91
2023	63	Estudiantes del ciclo básico con cobertura de Seguro Médico Escolar.	Atescatempa	371	Q 13,709.73
2023	64	Estudiantes del ciclo diversificado con cobertura de Seguro Médico Escolar	Atescatempa	42	Q 3,162.65
2023	65	Estudiantes del Nivel Preprimario beneficiados con Útiles Escolares.	Atescatempa	1,291	Q 70,565.00
2023	66	Estudiantes del Nivel Primario beneficiados con Útiles Escolares.	Atescatempa	1,934	Q 104,980.00
2023	67	Estudiantes del Ciclo Básico beneficiados con Útiles Escolares.	Atescatempa	342	Q 34,200.00
2023	68	Estudiantes del Ciclo Diversificado beneficiados con Útiles Escolares.	Atescatempa	40	Q 4,000.00
2023	69	Docentes del Nivel Preprimario beneficiados con Valijas Didácticas.	Atescatempa	44	Q 19,360.00
2023	70	Docentes del Nivel Primario beneficiados con Valijas Didácticas.	Atescatempa	118	Q 51,920.00
2023	71	Docentes del Ciclo Básico beneficiados con Valijas Didácticas.	Atescatempa	15	Q 6,600.00
2023	72	Docentes del Ciclo Diversificado beneficiados con Valijas Didácticas.	Atescatempa	4	Q 1,760.00
2023	73	Estudiantes del nivel preprimario atendidos con Alimentación Escolar.	Atescatempa	1,339	Q 1,263,690.00
2023	74	Estudiantes del nivel primario atendidos con Alimentación Escolar.	Atescatempa	1,959	Q 1,871,550.00
2023	75	Estudiantes del nivel medio atendidos con Alimentación Escolar.	Atescatempa	397	Q 249,780.00
2023	76	Estudiantes del nivel preprimario del sector oficial atendidos en el Sistema Escolar (Monolingüe y Bilingüe).	Atescatempa	1,357	Q 3,242,797.72
2023	77	Estudiantes del nivel primario del sector oficial atendidos en el Sistema Escolar (Monolingüe y Bilingüe).	Atescatempa	1,978	Q 8,307,893.21
2023	78	Estudiantes del ciclo básico del sector oficial atendidos en el Sistema Escolar (Telesecundaria, NUFED, oficial).	Atescatempa	351	Q 36,481.54
2023	79	Estudiantes del ciclo diversificado del sector oficial atendidos en el Sistema Escolar (todas las ramas de enseñanzas).	Atescatempa	42	N/I
2023	80	Estudiantes del Programa Centros Municipales de Capacitación y Formación Humana (CEMUCAF), atendidos en áreas técnico-laborales.	Atescatempa	30	N/I

Atescatempa, Jutiapa

Año	No.	Producto público	Comunidad	Beneficiarios	Monto (Q)
2020	1	BONO EDUCACIÓN.	N/A	119	Q 257,500.00
	2	BONO NIÑAS Y ADOLESCENTES EN EDUCACIÓN.	N/A	68	Q 170,000.00
	3	BONO SALUD.	N/A	89	Q 215,500.00
	4	BONO SALUD DE 0 A 2 AÑOS.	N/A	40	Q 167,000.00
	5	BECA EDUCACIÓN MEDIA.	N/A	21	Q 52,500.00
	6	BECA EDUCACIÓN SUPERIOR.	N/A	7	Q 13,000.00
2021	7	BONO EDUCACIÓN.	N/A	111	Q 387,000.00
	8	BONO NIÑAS Y ADOLESCENTES EN EDUCACIÓN.	N/A	71	Q 241,000.00
	9	BONO SALUD.	N/A	74	Q 256,000.00
	10	BONO SALUD DE 0 A 2 AÑOS.	N/A	18	Q 83,500.00
	11	BECA EDUCACIÓN MEDIA.	N/A	21	Q 50,000.00
	12	BECA EDUCACIÓN SUPERIOR.	N/A	6	Q 15,000.00
	13	PROGRAMA COMEDOR SOCIAL.	N/A	23,200	Q 370,762.50
2022	14	BONO EDUCACIÓN.	N/A	153	Q 757,500.00
	15	BONO SALUD.	N/A	67	Q 325,000.00
	16	BONO SALUD DE 0 A 2 AÑOS.	N/A	30	Q 145,500.00
	17	BECA EDUCACIÓN MEDIA.	N/A	22	Q 55,000.00
	18	BECA EDUCACIÓN SUPERIOR.	N/A	19	Q 34,500.00
	19	PROGRAMA COMEDOR SOCIAL.	N/A	134,260	Q 3,134,794.50
2023	20	BONO EDUCACIÓN.	N/A	157	Q 462,000.00
	21	BONO SALUD.	N/A	76	Q 257,000.00
	22	BONO SALUD DE 0 A 2 AÑOS.	N/A	13	Q 45,000.00
	23	BECA EDUCACIÓN MEDIA.	N/A	17	Q 33,000.00
	24	BECA EDUCACIÓN SUPERIOR.	N/A	14	Q 25,200.00
	25	PROGRAMA COMEDOR SOCIAL.	N/A	77,400	Q 1,817,287.50

Atescatempa, Jutiapa

No.	Producto público	Comunidad	Beneficiarios	Monto (Q)
1	BONO FAMILIA.	N/A	4,227	Q 9,366,750.00

PROYECCIÓN 2024 PROGRAMA SOCIAL "BECA SOCIAL"				
No.	Producto público	Comunidad	Beneficiarios	
1	BECA SOCIAL EDUCACIÓN MEDIA.	N/A	22	

Atescatempa, Jutiapa

No.	Producto Público					
1	<p>Atención de consultas relacionadas al uso del Sistema de Contabilidad Integrada de Gobiernos Locales -SICOIN GL- y del Sistema Servicios GL, por los medios disponibles, sea vía telefónica, correo electrónico, mesa de ayuda y en Oficinas Regionales de Atención Municipal, que han sido realizadas por los empleados municipales con los siguientes perfiles:</p> <table border="1" data-bbox="235 664 1777 1238"> <thead> <tr> <th data-bbox="235 664 1058 1238">SICOIN GL</th> <th data-bbox="1058 664 1777 1238">Servicios GL</th> </tr> </thead> <tbody> <tr> <td data-bbox="235 664 1058 1238"> <ul style="list-style-type: none"> - Director AFIM. - Encargado de Contabilidad. - Encargado de Presupuesto. - Encargado de Tesorería. - Encargado de Planes. - Encargado de Contratos. - Gestión de Ingresos. - Gestión Presupuestaria. - Gestión de Préstamos y donaciones. - Alcalde. - Asesor Municipal. - Creación de Unidad Solicitante, entre otros. </td> <td data-bbox="1058 664 1777 1238"> <ul style="list-style-type: none"> - Administración Municipal. - Gestor Documento de Cobro. - Gestor Municipal. - Nuevo Cajero General. - Nuevo Cajero Receptor. - Nuevo Gerente de Agua. - Nuevo Gerente de Arbitrios. - Nuevo Gestor de IUSI. - Perfil Cajero General PMT. - Perfil Gestión PMT. - Registro Lecturas de Agua. - Solicitud Cuenta Corriente Anual, entre otros. </td> </tr> </tbody> </table>		SICOIN GL	Servicios GL	<ul style="list-style-type: none"> - Director AFIM. - Encargado de Contabilidad. - Encargado de Presupuesto. - Encargado de Tesorería. - Encargado de Planes. - Encargado de Contratos. - Gestión de Ingresos. - Gestión Presupuestaria. - Gestión de Préstamos y donaciones. - Alcalde. - Asesor Municipal. - Creación de Unidad Solicitante, entre otros. 	<ul style="list-style-type: none"> - Administración Municipal. - Gestor Documento de Cobro. - Gestor Municipal. - Nuevo Cajero General. - Nuevo Cajero Receptor. - Nuevo Gerente de Agua. - Nuevo Gerente de Arbitrios. - Nuevo Gestor de IUSI. - Perfil Cajero General PMT. - Perfil Gestión PMT. - Registro Lecturas de Agua. - Solicitud Cuenta Corriente Anual, entre otros.
SICOIN GL	Servicios GL					
<ul style="list-style-type: none"> - Director AFIM. - Encargado de Contabilidad. - Encargado de Presupuesto. - Encargado de Tesorería. - Encargado de Planes. - Encargado de Contratos. - Gestión de Ingresos. - Gestión Presupuestaria. - Gestión de Préstamos y donaciones. - Alcalde. - Asesor Municipal. - Creación de Unidad Solicitante, entre otros. 	<ul style="list-style-type: none"> - Administración Municipal. - Gestor Documento de Cobro. - Gestor Municipal. - Nuevo Cajero General. - Nuevo Cajero Receptor. - Nuevo Gerente de Agua. - Nuevo Gerente de Arbitrios. - Nuevo Gestor de IUSI. - Perfil Cajero General PMT. - Perfil Gestión PMT. - Registro Lecturas de Agua. - Solicitud Cuenta Corriente Anual, entre otros. 					

Atescatempa, Jutiapa

No.	Producto Público		
2	<p>Realización de eventos de capacitación de acuerdo a necesidades identificadas en la municipalidad con los temas indicados a continuación:</p> <table border="0" data-bbox="214 601 1843 1139"> <tr> <td data-bbox="214 601 1025 1139"> <ul style="list-style-type: none"> a) Cierre contable y apertura de ejercicio fiscal 2023 (Inicialización de Saldos). b) Generalidades presupuestarias. c) Actualizaciones al MAFIM 2a. Edición. d) Revisión y Análisis de Reportes de Gestión y Ejecución Presupuestaria. e) Módulo del IUSI en Servicios GL. f) Módulo de Arbitrios en Servicios GL. g) Planificación y Formulación Presupuestaria enfocado a GpR -SICOIN GL-. h) Planificación (Facebook live). i) Planificación y Presupuesto por Resultados. </td> <td data-bbox="1025 601 1843 1139"> <ul style="list-style-type: none"> j) Módulo de Caja -Servicios GL-. k) Uso del Sistema Soporte GL. l) Reportes Financieros. m) Préstamos, Donaciones y Convenios. n) Módulo de Agua en Servicios GL. o) Errores más comunes que se generan al elaborar un Presupuesto. p) Módulo de Contratos. q) Formulación Presupuestaria de Ingresos y egresos (Facebook live). r) Procesamiento Electrónico de Medios de Pago, entre otros. </td> </tr> </table>	<ul style="list-style-type: none"> a) Cierre contable y apertura de ejercicio fiscal 2023 (Inicialización de Saldos). b) Generalidades presupuestarias. c) Actualizaciones al MAFIM 2a. Edición. d) Revisión y Análisis de Reportes de Gestión y Ejecución Presupuestaria. e) Módulo del IUSI en Servicios GL. f) Módulo de Arbitrios en Servicios GL. g) Planificación y Formulación Presupuestaria enfocado a GpR -SICOIN GL-. h) Planificación (Facebook live). i) Planificación y Presupuesto por Resultados. 	<ul style="list-style-type: none"> j) Módulo de Caja -Servicios GL-. k) Uso del Sistema Soporte GL. l) Reportes Financieros. m) Préstamos, Donaciones y Convenios. n) Módulo de Agua en Servicios GL. o) Errores más comunes que se generan al elaborar un Presupuesto. p) Módulo de Contratos. q) Formulación Presupuestaria de Ingresos y egresos (Facebook live). r) Procesamiento Electrónico de Medios de Pago, entre otros.
<ul style="list-style-type: none"> a) Cierre contable y apertura de ejercicio fiscal 2023 (Inicialización de Saldos). b) Generalidades presupuestarias. c) Actualizaciones al MAFIM 2a. Edición. d) Revisión y Análisis de Reportes de Gestión y Ejecución Presupuestaria. e) Módulo del IUSI en Servicios GL. f) Módulo de Arbitrios en Servicios GL. g) Planificación y Formulación Presupuestaria enfocado a GpR -SICOIN GL-. h) Planificación (Facebook live). i) Planificación y Presupuesto por Resultados. 	<ul style="list-style-type: none"> j) Módulo de Caja -Servicios GL-. k) Uso del Sistema Soporte GL. l) Reportes Financieros. m) Préstamos, Donaciones y Convenios. n) Módulo de Agua en Servicios GL. o) Errores más comunes que se generan al elaborar un Presupuesto. p) Módulo de Contratos. q) Formulación Presupuestaria de Ingresos y egresos (Facebook live). r) Procesamiento Electrónico de Medios de Pago, entre otros. 		
3	<p>Capacitación en temas relacionados a las finanzas municipales, análisis e interpretación de indicadores financieros, según las siguientes metodologías:</p> <ul style="list-style-type: none"> a) Índice Consolidado Financiero Municipal -ICFM-. b) Ficha de seguimiento del -ICFM- e Informe -ICFM- año finalizado. c) Diagnóstico para el Fortalecimiento de las Finanzas Municipales. 		

Atescatempa, Jutiapa

No.	Producto Público
7	<p>Ficha de Seguimiento a la Gestión Financiera Municipal en la cual se pueden visualizar los resultados de la gestión financiera de los últimos dos años para realizar análisis comparativo y el seguimiento durante el ejercicio fiscal vigente de manera mensual, permitiendo a las autoridades y funcionarios municipales identificar fortalezas y oportunidades de mejora que orienten la labor para establecer estrategias de fortalecimiento financiero municipal; asimismo se pone a disposición el Informe ICFM año finalizado, el cual muestra el análisis general de los resultados de la gestión financiera del ejercicio fiscal finalizado. Ambos instrumentos se encuentran disponibles dentro del Sistema de Contabilidad Integrada de Gobiernos Locales -SICOINGL- en la siguiente ruta: "Ejecución", "Reportes Financieros", "Ficha de Seguimiento Municipal", "Informe ICFM año finalizado".</p>
8	<p>Tablero que muestra la ejecución presupuestaria de la municipalidad desde la perspectiva de los Objetivos de Desarrollo Sostenible -ODS-, Ejes del Plan Nacional de Desarrollo, Prioridades Nacionales, Metas Estratégicas de Desarrollo y Resultados Estratégicos, los cuales se pueden consultar desde el Portal de Gobiernos Locales en el siguiente enlace: https://portalgl.minfin.gob.gt seleccionando las opciones "Indicadores" y luego "Objetivos de Desarrollo Sostenible".</p>

Atescatempa, Jutiapa

No.	Producto Público		
9	Implementación de las siguientes herramientas informáticas y metodologías:		
	a) Sistema de Contabilidad Integrada de Gobiernos Locales -SICOIN GL-	X	Implementada
	b) Sistema Servicios GL.	X	Implementada
	c) Aplicación (APP) Móvil para Toma de Lecturas de Agua.		Por implementar
	d) Generación de Boleto de Ornato Masivo.		Por implementar
	e) Metodología del Índice Consolidado Financiero Municipal -ICFM-.	X	Implementada
	f) Metodología "Diagnóstico para el Fortalecimiento de las Finanzas Municipales".	X	Implementada
	g) Metodología "Gestión por Resultados".		Por implementar
	h) Cobro de servicios municipales con tarjeta de crédito y débito.		Por implementar
	i) Cobro de servicios municipales a través de BANCAMUNI.		Por implementar
	j) Cuenta Única del Tesoro Municipal -CUT-.	X	Implementada

Atescatempa, Jutiapa

Año	No.	Producto público	Beneficiarios	Monto (Q)
2020	1	Programa del Aporte Económico del Adulto Mayor (Activos).	394	Q 1,730,400.00
2020	2	Programa del Aporte Económico del Adulto Mayor (Nuevos Beneficiarios).	28	N/I
2021	3	Programa del Aporte Económico del Adulto Mayor (Activos).	370	Q 1,670,800.00
2021	4	Programa del Aporte Económico del Adulto Mayor (Nuevos Beneficiarios).	6	N/I
2022	5	Programa del Aporte Económico del Adulto Mayor (Activos).	464	Q 2,395,400.00
2022	6	Programa del Aporte Económico del Adulto Mayor (Nuevos Beneficiarios).	125	N/I
2023	7	Programa del Aporte Económico del Adulto Mayor (Activos).	570	Q 1,899,500.00
2023	8	Programa del Aporte Económico del Adulto Mayor (Nuevos Beneficiarios).	136	N/I

No.	Producto público	Comunidad	Aportes	Monto (Q)
1	Programa del Aporte Económico del Adulto Mayor.	Atescatempa.	17,160	Q 7,696,100.00

Atescatempa, Jutiapa

No.	Producto público	Comunidad	Beneficiarios	Monto (Q)
1	Identificación de Hogares sin Energía.	Atescatempa	N/A	Q 4,186.00
2	Plan Centinela verificación de calidad y cantidad en estaciones de servicio, plantas y depósitos de almacenamiento y expendios de GLP en cilindros. 10 Supervisiones técnicas de calidad y cantidad en estaciones de servicio y expendios de GLP en cilindros por personal Delegado de la DGH, durante el período 2020-agosto 2023.	Atescatempa	Toda la población	Q 16,568.10

Atescatempa, Jutiapa

No.	Producto público	Comunidad	Beneficiarios	Monto (Q)
1	REPOSICIÓN CARRETERA RUTA RD-JUT-05 TRAMO BIFURCACIÓN RN-23 LA CEIBITA - ATESCATEMPA - SAN CRISTÓBAL JUTIAPA.	ATESCATEMPA	6,554	Q 1,814,200.75
2	COCINA, ALDEA LOS CERROS, ATESCATEMPA, JUTIAPA	ATESCATEMPA	124	Q 92,435.00
3	COCINA, CASERÍO QUEBRADA SECA, ATESCATEMPA, JUTIAPA.	ATESCATEMPA	45	Q 92,435.00

Atescatempa, Jutiapa

Año	No.	Producto público	Comunidad	Beneficiarios	Monto (Q)
2020	1	Capacitaciones.	Aulas virtuales.	80	Q 1,165.20
2021	2	Reforestación.	Cabecera Municipal.	1,000	Q 2,950.40
2021	3	Capacitaciones.	Cabecera Municipal.	120	Q 3,495.60
2022	4	Guardianes.	Aldea Contepeque, Aldea San Cristóbal Frontera y Cabecera Municipal.	286	Q 2,330.40
2022	5	Jornadas de Limpieza.	El Pretil.	75	N/A
2023	6	Reforestación.	Amayo Sitio.	500	Q 1,475.20
2023	7	Capacitaciones.	Cabecera Municipal.	60	Q 3,495.60
2023	8	Jornadas de Limpieza.	Aldea el tablón.	80	N/A

Atescatempa, Jutiapa

Año	No.	Producto público	Comunidad	Beneficiarios	Monto (Q)
2020	1	Asistencia y dotación de alimentos.	N/I	66	Q 21,483.00
	2	Regulación del patrimonio productivo agropecuario.	N/I	992	Q 87,618.62
2021	1	Asistencia y dotación de alimentos.	N/I	68	Q 28,202.32
	2	Regulación del patrimonio productivo agropecuario.	N/I	858	Q 81,606.72
	3	Seguro agropecuario / agrícola catastrófico.	N/I	27	Q 14,642.21
2022	1	Asistencia y dotación de alimentos.	N/I	2,485	Q 956,725.00
	2	Entrega de estipendios para el establecimiento de huertos familiares, para reactivación de unidades productivas; y para conservación de suelos y agua.	N/I	190	Q 190,000.00
	3	Regulación del patrimonio productivo agropecuario.	N/I	929	Q 103,555.45
	4	Seguro agropecuario / agrícola catastrófico.	N/I	195	Q 105,356.16
2023	1	Asistencia y dotación de alimentos.	N/I	4,158	Q 935,550.00
	2	Entrega de estipendios para el establecimiento de huertos familiares, para reactivación de unidades productivas; y para conservación de suelos y agua.	N/I	139	Q 139,000.00
	3	Regulación del patrimonio productivo agropecuario.	N/I	652	Q 62,228.14
	4	Seguro agropecuario / agrícola catastrófico.	N/I	190	Q 100,671.19

Atescatempa, Jutiapa

Dirección General del Deporte y la Recreación.

Año	No.	Producto público	Comunidad	Beneficiarios	Monto (Q)
2020	1	000-024 Personas beneficiadas con actividades deportivas no escolares, no federadas y de recreación.	Atescatempa	86	N/A
2021	2	000-030 Festivales deportivos, recreativos y otros eventos de carácter especial, realizados para promover el acceso a la actividad física y la recreación.	Atescatempa	2	N/A
2022	3	000-027 Personas que reciben implementos para actividades físicas, deportivas y de recreación física en su tiempo libre.	Atescatempa	781	N/A
2022	4	000-030 Festivales deportivos, recreativos y otros eventos de carácter especial, realizados para promover el acceso a la actividad física y la recreación.	Atescatempa	2	N/A
2023	5	11-008 Festivales deportivos, recreativos y otros eventos de carácter especial, realizados para promover el acceso a la actividad física y la recreación.	Atescatempa	1	N/A

Dirección General de las Artes.

Año	No.	Producto público	Comunidad	Beneficiarios	Monto (Q)
2020	1	Artistas apoyados en la Iniciativa Apoyarte 2020.	Atescatempa	4	Q 12,000.00

Atescatempa, Jutiapa

Logros 2020 - 2023

No.	Producto público	Comunidad	Beneficiarios	Monto (Q)
1	CONTRATACIÓN DE RRHH PARA CENTRO DE SALUD -RECURSO HUMANO-.	ATESCATEMPA	15,872	Q 144,000.00
2	RECATEGORIZACIÓN DE SERVICIO DE SALUD -RECATEGORIZACIÓN-.	ATESCATEMPA	15,872	N/I
3	ABASTECIMIENTO DE INSUMOS PARA CENTRO DE SALUD -ABASTECIMIENTO CENTRO DE SALUD-.	ATESCATEMPA	16,591	Q 6,269,820.00

Atescatempa, Jutiapa

No.	Producto público	Comunidad	Beneficiarios	Monto (Q)
1	Patrullajes policiales a pie.	Atescatempa	20,300 personas	Q 111,245.62
2	Patrullajes policiales en vehículos.	Atescatempa	20,300 personas	Q 45,124.38
3	Patrullajes policiales en motocicletas.	Atescatempa	20,300 personas	Q 16,880.31
4	Patrullajes policiales en bicicletas.	Atescatempa	20,300 personas	Q 614.49
5	Atención a personas agredidas.	Atescatempa	20,300 personas	Q 124,926.53
6	Patrullajes policiales.	Atescatempa	20,300 personas	Q 148,570.45
7	Operativos policiales.	Atescatempa	20,300 personas	Q 146,776.77
8	Patrullajes policiales en mercados.	Atescatempa	20,300 personas	Q 20,611.74
9	Patrullajes policiales en protección a la naturaleza.	Atescatempa	20,300 personas	Q 20,494.14
10	Operativos policiales en protección a la naturaleza.	Atescatempa	20,300 personas	Q 3,106.54
11	Seguridad a personalidades, edificios y entidades.	Atescatempa	20,300 personas	Q 27,954.06
12	Servicios policiales para mantener y resguardar el orden público.	Atescatempa	20,300 personas	Q 29,250.97

Atescatempa, Jutiapa

No.	Producto público	Comunidad	Beneficiarios	Monto (Q)
13	Patrullajes policiales para brindar seguridad a personas migrantes y sus familias.	Atescatempa	20,300 personas	Q 109,708.56
14	Operativos policiales especializados para el control de homicidios.	Atescatempa	20,300 personas	Q 146,318.02
15	Operativos policiales de control para prevenir el tráfico ilícito de armas y municiones en puertos, aeropuertos y puestos fronterizos.	Atescatempa	20,300 personas	Q 912,607.91
16	Patrullajes policiales motorizados en áreas focalizadas para la reducción de homicidios.	Atescatempa	20,300 personas	Q 69,875.02
17	Atención a mujeres víctimas de violencia con asesoría y acompañamiento policial.	Atescatempa	20,300 personas	Q 85.94
18	Asesoría y acompañamiento policial a mujeres víctimas de violencia.	Atescatempa	20,300 personas	Q 11,532.50
19	Operativos policiales para el control del expendio y consumo de bebidas alcohólicas, fermentadas o destiladas.	Atescatempa	20,300 personas	Q 2,328.44
20	Puestos policiales fijos para la prevención de extorsiones.	Atescatempa	20,300 personas	Q 109.00
21	Atención de denuncias recibidas por extorsión.	Atescatempa	20,300 personas	Q 115.20

Atescatempa, Jutiapa

No.	Producto público	Comunidad	Beneficiarios	Monto (Q)
1	Operaciones Terrestres.*	Atescatempa	563,958	Q 66,879,414.54
2	Operaciones Marítimas.*	Atescatempa	563,958	Q 78,717,011.76
3	Acciones de Prevención, contención y respuesta ante Covid-19.*	Atescatempa	42,469	Q 51,554,898.68
4	Operaciones Terrestres.*	Atescatempa	563,958	Q 51,103,810.00
5	Operaciones Marítimas.*	Atescatempa	563,958	Q 35,384,590.00
6	Acciones de Prevención, contención y respuesta ante Covid-19.*	Atescatempa	42,469	Q 4,193,130.47
7	Operación de Protección ambiental	Atescatempa	20,300	Q 233,500.00
8	Actividades de Protección ambiental.	Atescatempa	9,966	Q 225,000.00

*Datos a nivel Departamental

Atescatempa, Jutiapa

No.	Producto público	Comunidad	Beneficiarios	Monto (Q)
1	Capacitación a instituciones con los tema de GCNN, también se dio a conocer sobre la importancia de poner en práctica la ECCSyC.	Instituciones Gubernamentales.	14	N/A
2	Se brindó capacitación a madres de familia de los niños que están inscritos en el PROSAN sobre el tema de la ECCSyC en el municipio de Atescatempa en coordinación con el MSPAS.	Madre de los niños con desnutrición.	25	N/A
3	Entrega de bolsas de vita atol e Incaparina para combatir el flagelo de la DA gestionado en COMUSAN.	Todo el Municipio.	8	N/A
4	Gestión de Alimentos para niños con problemas desnutrición del departamento de Jutiapa, que se realizó desde el seno de la CODESAN.	Todo el Departamento.	Madres de Niños con Desnutrición. *	N/A
5	Apoyo en la recepción de expedientes para las gestión de alimentos por INSAN, por Emergencia y por Medidas Cautelares o Judiciales.	Todo el Departamento.	Familias Vulnerables, Madres de niños con DA, Adulto Mayor, Madres de niños con problemas congénitos.*	N/A

* La cantidad de beneficiarios corresponde a nivel departamental.

Atescatempa, Jutiapa

Inversiones de Consejos de Desarrollo Departamental.

Ejercicio Fiscal 2020

No.	SNIP	Producto público	Comunidad	Beneficiarios	Monto (Q)
1	241239	CENTRO DE SALUD.	Cabecera Municipal, Atescatempa, Jutiapa.	5,000	Q 4,000,000.00
2	241245	ESCUELA PRIMARIA.	Caserío El Pretil La Laguna, Atescatempa, Jutiapa.	250	Q 246,667.00
3	241247	ESCUELA PRIMARIA.	Aldea El Sitio, Atescatempa, Jutiapa.	650	Q 386,549.00
			TOTAL	5,900	Q 4,633,216.00

Atescatempa, Jutiapa

Ejercicio Fiscal 2021

No.	SNIP	Producto público	Comunidad	Beneficiarios	Monto (Q)
1	258975	ESCUELA PRIMARIA.	Aldea Amatepeque, municipio de Atescatempa, departamento de Jutiapa.	450	Q 691,637.00
2	259037	MEJORAMIENTO CAMINO.	Aldea El Sitio, municipio de Atescatempa, departamento de Jutiapa.	1,200	Q 855,000.00
3	259004	ESCUELA PRIMARIA.	Caserío Hacienda Vieja, municipio de Atescatempa, departamento de Jutiapa.	280	Q 355,690.00
4	258037	ESCUELA PRIMARIA.	Caserío Buenos Aires, municipio de Atescatempa, departamento de Jutiapa.	454	Q 455,000.00
5	259024	ESCUELA PRIMARIA.	Aldea Horcones, municipio de Atescatempa, departamento de Jutiapa.	2,500	Q 433,216.00
6	259034	AGUA POTABLE.	Aldea El Rosario, municipio de Atescatempa, departamento de Jutiapa.	375	Q 882,673.00
7	241239	CENTRO DE SALUD.	Municipio de Atescatempa, departamento de Jutiapa.	26,300	Q 960,000.00
			TOTAL	31,559	Q 4,633,216.00

Atescatempa, Jutiapa

Ejercicio Fiscal 2022

No.	SNIP	Producto público	Comunidad	Beneficiarios	Monto (Q)
1	277275	AGUA POTABLE.	Aldea Los Cerros, Atescatempa, Jutiapa.	200	Q 855,000.00
2	277435	ESCUELA PRIMARIA.	Caserío La Gloria, Atescatempa, Jutiapa.	200	Q 350,000.00
3	277437	MEJORAMIENTO CALLE.	Aldea San Cristóbal Frontera, Atescatempa, Jutiapa.	700	Q 450,000.00
4	277436	AGUA POTABLE.	Caserío Sansuque y Rosario Abajo, Atescatempa, Jutiapa.	250	Q 855,000.00
5	277305	PUENTE VEHICULAR.	Caserío El Pretil La Laguna, Atescatempa, Jutiapa.	1,200	Q 500,000.00
6	277296	ESCUELA PRIMARIA.	Caserío Sansuque, Atescatempa, Jutiapa.	250	Q 625,000.00
7	277300	MEJORAMIENTO CALLE.	Aldea Contepeque, Atescatempa, Jutiapa.	800	Q 650,895.00
8	277303	INSTITUTO BÁSICO.	Aldea Horcones, Atescatempa, Jutiapa.	300	Q 700,000.00
9	292864	ESCUELA PRIMARIA.	Caserío Petencito, Atescatempa, Jutiapa.	200	Q 324,899.00
			TOTAL	4,100	Q 5,310,794.00

Atescatempa, Jutiapa

Ejercicio Fiscal 2023

No.	SNIP	Producto público	Comunidad	Beneficiarios	Monto (Q)
1	296228	MEJORAMIENTO CAMINO.	Aldea El Naranjo, Atescatempa, Jutiapa.	1,200	Q 550,000.00
2	296232	MEJORAMIENTO CAMINO.	Caserío La Gloria, Atescatempa, Jutiapa.	2,500	Q 799,000.00
3	296291	MEJORAMIENTO CAMINO.	Aldea Horcones, Atescatempa, Jutiapa.	2,225	Q 694,800.00
4	296304	AGUA POTABLE.	Caserío La Gloria, Atescatempa, Jutiapa.	600	Q 1,025,000.00
5	296311	AGUA POTABLE.	Caserío Agua Fría, Atescatempa, Jutiapa.	700	Q 1,086,000.00
6	296312	ESCUELA PRIMARIA.	Aldea El Zapote, Atescatempa, Jutiapa.	350	Q 600,000.00
7	300058	CENTRO DE SALUD.	Aldea Horcones, Atescatempa, Jutiapa.	600	Q 505,420.00
8	313089	ESCUELA PRIMARIA.	Cabecera municipal, Atescatempa, Jutiapa.	250	Q 579,492.00
			TOTAL	8,425	Q 5,839,712.00

Atescatempa, Jutiapa

Ejercicio Fiscal 2024

No.	SNIP	Producto público	Comunidad	Beneficiarios	Monto (Q)
1	313935	ALCANTARILLADO SANITARIO.	CABECERA MUNICIPAL.	600	Q 3,000,000.00
2	313940	ESCUELA PRIMARIA.	CASERÍO EL MATAZANO.	200	Q 400,000.00
3	313942	ESCUELA PREPRIMARIA.	ALDEA LOS CERROS.	225	Q 654,223.00
4	313943	AGUA POTABLE.	ALDEA SAN CRISTÓBAL FRONTERA.	200	Q 895,000.00
5	313945	AGUA POTABLE.	ALDEA CONTEPEQUE.	200	Q 895,000.00
6	318255	MEJORAMIENTO DE CALLE.	ALDEA AMATEPEQUE.	1,200	Q 921,420.00
			TOTAL	2,625	Q 6,765,643.00

Atescatempa, Jutiapa

Año	No.	Producto público	Comunidad	Beneficiarios	Monto (Q)
2023	1	PERSONAS BENEFICIADAS CON CAPACITACIÓN NO CERTIFICABLE.	ATESCATEMPA	218	N/A



Atescatempa, Jutiapa

No.	Producto público	Comunidad	Beneficiarios	Monto (Q)
1	Cursos de capacitación.	Atescatempa	3	Q 152.22



Atescatempa, Jutiapa

Año	No.	Producto público	Comunidad	Beneficiarios	Monto (Q)
2022	1	Asistencia técnica "Política Municipal para el Mejoramiento de la Generación y Recaudación de Ingresos Propios".	Atescatempa	Gobierno municipal.	Q 5,400.00

Atescatempa, Jutiapa

No.	Producto público	Comunidad	Beneficiarios	Monto (Q)
1	Préstamos.	Atescatempa	1 entidad	Q 1,210,000.00

Año	No.	Producto público	Comunidad	Beneficiarios	Monto (Q)
2020	1	Capacitación en Gestión Municipal a autoridades, funcionarios y empleados municipales.	Área Urbana.	2,062 personas	Q 544,003.18
	2	Capacitación en gestión social a empleados municipales y sociedad civil urbana organizada.	Área Urbana.	1,813 personas	Q 715,024.39
	3	Capacitación en temas de administración, finanzas y en elaboración de instrumentos dirigida a autoridades, funcionarios y empleados municipales.	Área Urbana.	231 personas	Q 878,075.56
2021	1	Capacitación en Gestión Municipal a autoridades, funcionarios y empleados municipales.	Área Urbana.	3,884 personas	Q 592,142.96
	2	Capacitación en gestión social a empleados municipales y sociedad civil urbana organizada.	Área Urbana.	2,381 personas	Q 771,469.21
	3	Capacitación en temas de administración, finanzas y en elaboración de instrumentos dirigida a autoridades, funcionarios y empleados municipales.	Área Urbana.	1,034 personas	Q 776,018.27

***Nota: Cifras a nivel nacional**

Atescatempa, Jutiapa

Año	No.	Producto público	Comunidad	Beneficiarios	Monto (Q)
2022	1	Capacitación en Gestión Municipal a autoridades, funcionarios y empleados municipales.	Área Urbana.	4,389 personas	Q 588,997.74
	2	Capacitación en gestión social a empleados municipales y sociedad civil urbana organizada.	Área Urbana.	2,803 personas	Q 805,028.26
	3	Capacitación en temas de administración, finanzas y en elaboración de instrumentos dirigida a autoridades, funcionarios y empleados municipales.	Área Urbana.	231 personas	Q 785,660.88
2023	1	Capacitación en Gestión Municipal a autoridades, funcionarios y empleados municipales.	Área Urbana.	2,126 personas	Q 374,429.30
	2	Capacitación en gestión social a empleados municipales y sociedad civil urbana organizada.	Área Urbana.	1,818 personas	Q 512,970.23
	3	Capacitación en temas de administración, finanzas y en elaboración de instrumentos dirigida a autoridades, funcionarios y empleados municipales.	Área Urbana.	109 personas	Q 474,689.80

*Nota: Cifras a nivel nacional

Atescatempa, Jutiapa

Año	No.	Producto público	Comunidad	Ha. Afec.	Beneficiarios	Monto (Q)	
2020	1	Incendios Forestales y No Forestales Atendidos.	Los Arenales.	42	N/I	Q 9,882,225.10	**
	2		El Pretil.	6	N/I		
	3		Volcán Las Víboras.	12.5	N/I		
	4		Tushico.	0	N/I		
	5		Pueblo Viejo.	6	N/I		
	6		Aldea Contepeque, Volcán Chingo.	28	N/I		
2021	1	Incendios Forestales y No Forestales Atendidos.	Aldea Pueblo Viejo.	1.4	N/I	Q 8,405,144.71	**
	2		El Pretil.	2	N/I		
	3		Aldea El Pretil.	1.5	N/I		
	4		Aldea Las Vegas, Volcán Las Víboras.	14.8	N/I		
2022	1	Incendios Forestales y No Forestales Atendidos.	Volcán Las Víboras.	81.5	N/I	Q 9,330,624.02	**
	2	Coordinadoras Municipales para la Reducción de Desastres.	Atescatempa.	N/I	23	Q 1,326,331.23	**
2023	1	Incendios Forestales y No Forestales Atendidos.	Volcán Las Víboras.	3	N/I	Q 5,607,818.70	**

**** NOTA:** El monto consignado representa lo ejecutado en forma global para el ejercicio fiscal indicado.

Alejandro Eduardo Giammattei Falla
Señor Presidente de la República

**Secretaría de Coordinación
Ejecutiva de la Presidencia**

Álvaro Leonel Díaz Velásquez
Secretario de Coordinación Ejecutiva

Danilo José Soto Castañeda
Subsecretario de Coordinación Ejecutiva

Victor Hugo Paiz Gómez
Subsecretario para la Descentralización

Leonel Eduardo Girón Véliz
Director del Sistema de Consejos de Desarrollo

Luis Eduardo Orozco Orellana
Director General para la Descentralización

Jonathan Arnulfo Del Cid López
Director de Informática

Jesús Felipe Polanco Tello
Director Técnico de Operaciones

Luis Alfonso Rodas Guzmán
Director de Planificación

Jennifer Cristina García Marroquín
Directora de Comunicación social

Luz Azucena Mendoza Cajbón
Directora Administrativa Financiera

María José Sánchez Mejía
Directora de Asesoría Jurídica

Alberto Emmanuel Soto de León
Director de Auditoría Interna

Isis Ana Graciela Serrano Lemus
Asesoría Técnica

Saúl Nehemías Obando Mejía
Dirección Técnica de Operaciones

David Roberto Barrera Valenzuela
Dirección Técnica de Operaciones

Autorizado

Alejandro Eduardo Giammattei Falla
Señor Presidente de la República

Álvaro Leonel Díaz Velásquez
Secretario de Coordinación Ejecutiva de la Presidencia

Elaborado

Despacho
Secretaría de Coordinación Ejecutiva de la Presidencia

Subsecretaría de Coordinación Ejecutiva
Secretaría de Coordinación Ejecutiva de la Presidencia

Revisado

Dirección del Sistema de Consejos de Desarrollo
Dirección Técnica de Operaciones
Dirección de Descentralización

Diseño y diagramación

Dirección de Comunicación Social

340 municipios
fuertes,
hacen un Estado fuerte!

ACCESO A INFORMACIÓN DIGITAL



<https://scep.gob.gt/carta-de-navegacion-municipal/>