



Carta de navegación Municipal

MUNICIPALIDAD DE ZUNILITO, SUCHITEPÉQUEZ



GOBIERNO de GUATEMALA
DR. ALEJANDRO GIANMATTEI

MINISTERIO DE SERVICIOS PÚBLICOS



GOBIERNO de GUATEMALA
DR. ALEJANDRO GIANMATTEI

MINISTERIO DE TRABAJO Y PREVISIÓN SOCIAL



GOBIERNO de GUATEMALA
DR. ALEJANDRO GIANMATTEI

MINISTERIO DE CULTURA Y DEPORTE



GOBIERNO de GUATEMALA
DR. ALEJANDRO GIANMATTEI

MINISTERIO DE AMBIENTE Y RECURSOS NATURALES



GOBIERNO de GUATEMALA
DR. ALEJANDRO GIANMATTEI

MINISTERIO DE SALUD PÚBLICA Y ASISTENCIA SOCIAL



GOBIERNO de GUATEMALA
DR. ALEJANDRO GIANMATTEI

MINISTERIO DE AGRICULTURA, GANADERÍA Y ALIMENTACIÓN



GOBIERNO de GUATEMALA
DR. ALEJANDRO GIANMATTEI

MINISTERIO DE COOPERACIÓN



GOBIERNO de GUATEMALA
DR. ALEJANDRO GIANMATTEI

MINISTERIO DE EDUCACIÓN



GOBIERNO de GUATEMALA
DR. ALEJANDRO GIANMATTEI

SECRETARÍA DE SEGURIDAD ALIMENTARIA Y NUTRICIONAL DE LA PRESIDENCIA DE LA REPÚBLICA



GOBIERNO de GUATEMALA
DR. ALEJANDRO GIANMATTEI

SECRETARÍA PRESIDENCIAL DE LA VELOCIDAD



GOBIERNO de GUATEMALA
DR. ALEJANDRO GIANMATTEI

COMISIÓN PRESIDENCIAL DE ASUNTOS MUNICIPALES



INstituto Guatemalteco de Turismo



Estimados Alcaldes y Alcaldesas:

Me dirijo a ustedes con un mensaje de profundo compromiso y gratitud en este importante momento de transición de gobierno. Como Presidente de la República de Guatemala, identificado plenamente con el municipalismo y la necesidad de fortalecer el poder local, es mi deber informarles sobre los alcances y resultados a nivel local y nacional, y cómo orientar de mejor manera los retos del desarrollo en las 340 municipalidades del país.

En este sentido, deseo resaltar el análisis exhaustivo realizado por la Secretaría de Coordinación Ejecutiva de la Presidencia, los Ministerios y demás instituciones que reportan los logros alcanzados a nivel sectorial y del Sistema de Consejos de Desarrollo, así como las brechas que se deben superar. Los datos recopilados en este análisis, proporcionan una base sólida para la toma inteligente y oportuna de decisiones en cada municipalidad, por lo que se ilustran las prioridades de su municipio, así como las transferencias financieras que el Organismo Ejecutivo traslada de manera efectiva y oportuna a todas las municipalidades del país, lo que ha permitido ir cerrando brechas y asegurar un futuro más próspero.

El Sistema de Consejos de Desarrollo ha sido una herramienta fundamental para fomentar la participación ciudadana y garantizar que las necesidades de nuestras comunidades sean atendidas de manera adecuada. Gracias al esfuerzo conjunto entre el Gobierno central y las

municipalidades, se han logrado avances notables en el desarrollo local y en la mejora de la calidad de vida de nuestros ciudadanos, fortaleciendo así el municipalismo.

Es importante reconocer que aún existen retos por alcanzar. Estos retos y brechas demandan como país, redoblar esfuerzos y a trabajar de la mano para superar las adversidades. Con la información proporcionada por el Gobierno central en este documento, estamos en una posición sólida para tomar decisiones informadas que nos permitan avanzar hacia una Guatemala con más desarrollo. Hacer gobierno implica recordar que el verdadero poder radica en la unidad, complementariedad y colaboración, por lo que trabajar en conjunto para beneficio de las comunidades, asegura construir una Guatemala más fuerte, más unida y más próspera.

**"Que Dios bendiga Guatemala".
Con gratitud y compromiso,**

**Dr. Alejandro Giammattei
Presidente de la República**

LIBERTAD
15 DE
SEPTIEMBRE
DE 1821

Eficiencia en aportes a Consejos de Desarrollo, Departamental, Suchitepéquez 2020 - 2023

No.	Municipio	Porcentaje de ejecución 2020	Porcentaje de ejecución 2021	Porcentaje de ejecución 2022	Porcentaje de ejecución 2023	Porcentaje de ejecución 2020 - 2023
1	Santo Tomás La Unión	98%	100%	100%	58%	88%
2	San Pablo Jocopilas	100%	100%	100%	24%	78%
3	Río Bravo	100%	100%	100%	28%	78%
4	Patulul	73%	100%	90%	47%	76%
5	San Bernardino	100%	100%	100%	14%	75%
6	Santa Bárbara	77%	100%	98%	32%	74%
7	San José el Ídolo	100%	100%	98%	6%	72%
8	San Juan Bautista	100%	100%	98%	8%	71%
9	San Antonio Suchitepéquez	87%	100%	100%	11%	71%
10	Pueblo Nuevo	100%	100%	100%	0%	69%
11	Cuyotenango	100%	100%	100%	0%	69%
12	Zunilito	82%	100%	94%	18%	69%
13	San Francisco Zapotitlán	85%	100%	100%	0%	68%
14	Santo Domingo Suchitepéquez	92%	95%	100%	3%	67%
15	Samayac	89%	100%	95%	0%	66%
16	Chicacao	98%	86%	100%	0%	66%
17	Mazatenango	91%	76%	100%	0%	64%
18	San Miguel Panán	73%	100%	72%	14%	62%
19	San Lorenzo	100%	97%	69%	0%	61%
20	San José La Máquina	48%	98%	100%	0%	60%
21	San Gabriel	53%	100%	100%	0%	57%

*Información al mes de agosto 2023.

Zunilito, Suchitepéquez

Asignación IVA-PAZ CODEDE

Al mes de agosto de 2023

Ejercicio Fiscal	Monto Aprobado	Saldo de Arrastre (Ejercicio fiscal anterior)	Monto Real	Monto Desembolsado	Saldo de Arrastre (Ejercicio fiscal actual)	Porcentaje de Ejecución
2020	Q4,605,309.00	-Q1,926,011.18	Q2,679,297.82	Q3,787,117.00	Q818,192.00	82%
2021	Q4,605,309.00	-Q818,192.00	Q3,787,117.00	Q4,605,309.00	Q0.00	100%
2022	Q5,141,553.00	Q0.00	Q5,141,553.00	Q4,827,007.00	Q314,546.00	94%
2023	Q6,422,358.00	-Q314,546.00	Q6,107,812.00	Q1,149,000.00	Q5,273,358.00	18%
Total	Q20,774,529.00	-Q3,058,749.18	Q17,715,779.82	Q14,368,433.00	Q6,406,096.00	69%

1

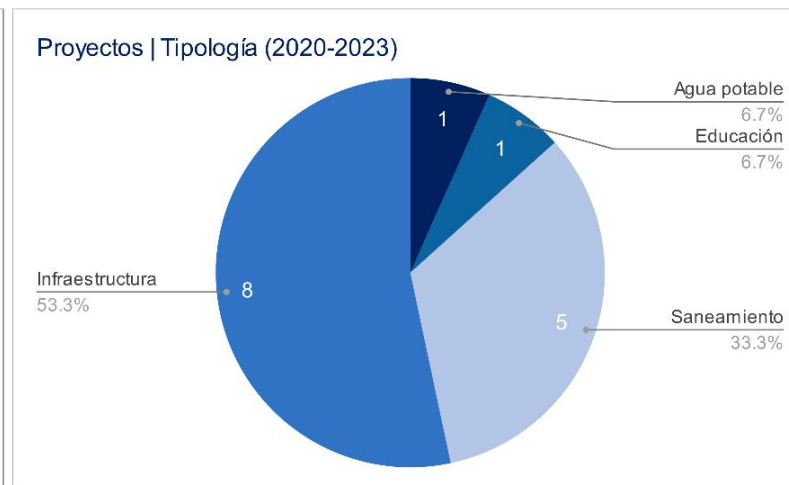
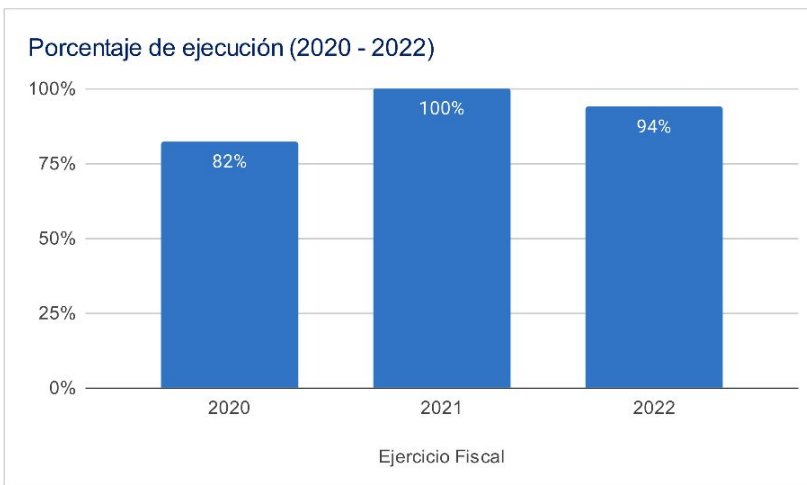

Asignaciones y Transferencias al Municipio

Ejercicio Fiscal	Asignación Constitucional	Asignación IVA-PAZ Municipalidades	Asignación Vehículos	Petróleo	Asignación IVA-PAZ CODEDE	Total
2020	Q 5,097,931.96	Q 6,336,696.02	Q 711,895.22	Q 194,608.10	Q4,605,309.00	Q 16,946,440.30
2021	Q 5,620,925.48	Q 6,986,773.55	Q 784,928.09	Q 215,174.50	Q4,605,309.00	Q 18,213,110.62
2022	Q 8,283,541.26	Q 9,785,692.96	Q 948,738.72	Q 313,642.71	Q5,141,553.00	Q 24,473,168.65
2023	Q 9,484,355.52	Q 11,191,735.40	Q 990,080.40	Q 328,911.72	Q6,422,358.00	Q 28,417,441.04
Total	Q 28,486,754.22	Q 34,300,897.93	Q 3,435,642.43	Q 1,052,337.03	Q20,774,529.00	Q 88,050,160.61

1

Total asignado al municipio: **Q 88,050,160.61**

Necesidades Municipales Zunilito, Suchitepéquez

Área prioritaria	Brecha %	Necesidades				
Educación						
PAIN (Programa de atención integral al niño y niña)	90%	En este nivel existe	1107	niños que necesitan atención educativa.		
Preprimaria	0%	No existe brecha educativa en este nivel.				
Primaria	0%	No existe brecha educativa en este nivel.				
Básico	17%	Se recomienda contemplar	3	aulas y docentes para cubrir a	98	niños.
Diversificado	61%	Se recomienda contemplar	11	aulas y docentes para cubrir a	337	niños.

Salud y agua potable						
Porcentaje desnutrición aguda	1.1%	Se registró	19	casos de niños menores de 5 años con desnutrición aguda en el municipio.		
Establecimientos de salud	0%	Considerando que el CAP tiene capacidad para atender hasta a 40,000 personas y el puesto de salud a 5,000 personas, se determina que no existe brecha de establecimientos de salud.				
Enfermedades causadas por alimentos y agua	4.1%	Se registró	343	casos de enfermedades transmitidas por alimentos o agua contaminada.		
Red domiciliar de agua potable	0%	Se necesita cubrir el acceso a red domiciliar de agua potable de	3	viviendas.		

Saneamiento						
Manejo de desechos	15%	284 viviendas requieren de un sistema adecuado de manejo de desechos sólidos o tren de aseo.				
Acceso a servicio sanitario	3%	62 viviendas requieren de acceso a un servicio sanitario adecuado.				
Acceso a sistema de drenajes	3%	53 viviendas requieren acceso a sistema de drenajes.				

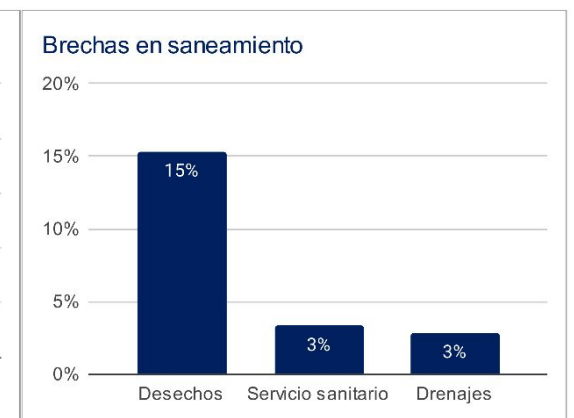
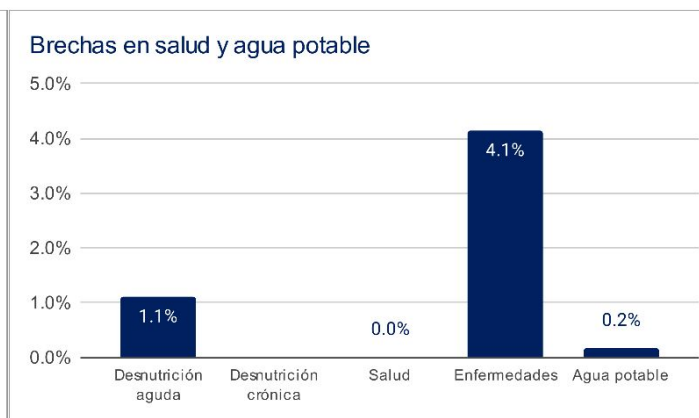
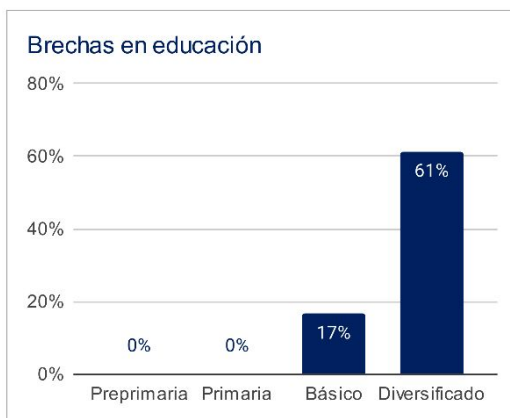

1 Asignaciones y Transferencias a Municipalidades. Dirección Financiera, MINFIN (2023)

3 Morbilidad por desnutrición crónica y aguda en menores de 5 años. SIGSA - MSPAS (2022). Morbilidad por enfermedades relacionadas a enfermedades transmitidas por alimentos y/o agua (ETAS's). SIGSA - MSPAS (2022). Establecimientos de salud a nivel nacional. MSPAS (2023).

2 Datos poblacionales del Censo 2018. INE (2018). Cobertura educativa. MINEDUC (2023).

4 Datos poblacionales y de vivienda. Censo 2018. INE (2018).

Departamento: Suchitepéquez

(1) ▾

Municipio: Zunilito

(1) ▾

Año	Aporte Consejos	Constitucional	IVA-Paz Municipalidades	Vehículos	Petróleo	Total
2024	7.443.927,00	9.484.355,52	11.191.735,40	990.080,40	328.911,72	29.439.010,04
2025	7.891.976,70	11.385.105,10	13.273.038,85	1.113.601,37	390.953,09	34.054.675,10
2026	8.641.405,20	12.648.732,81	14.664.542,91	1.189.753,63	429.187,53	37.573.622,09
2027	9.390.833,70	13.912.360,53	16.056.046,97	1.265.905,90	467.421,98	41.092.569,08
Total	33.368.142,60	47.430.553,96	55.185.364,13	4.559.341,30	1.616.474,32	142.159.876,31

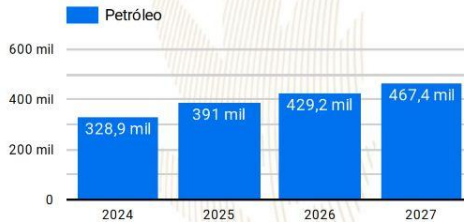
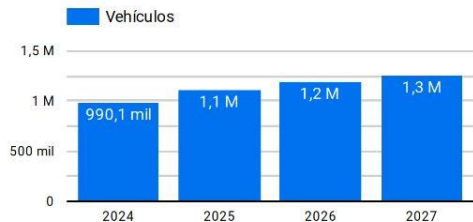
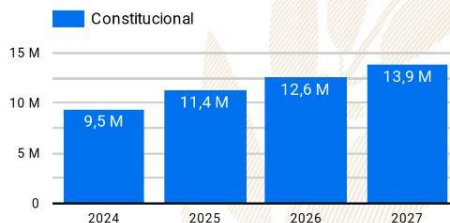
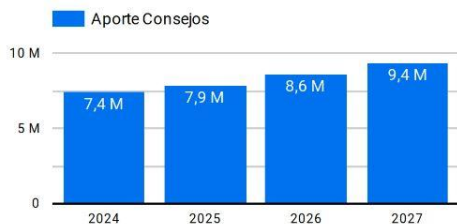

Año 2024: Presupuesto sujeto a aprobación por el Congreso de la República de Guatemala.

Años 2025-2027: Proyección elaborada en base a presupuestos aprobados para los años 2020 a 2024.

Resumen de **giras** **presidenciales**

Giras Presidenciales es un modelo de seguimiento programático presidencial y de administración pública introducido en Guatemala en 2021, con el propósito de establecer mayor cercanía entre el gobierno central y los poderes locales. Estas giras permitieron la coordinación interinstitucional entre la Secretaría Privada de la Presidencia, la Secretaría de Coordinación Ejecutiva de la Presidencia y el gabinete de gobierno, con el liderazgo del Presidente de la República. La aceptación por parte de los alcaldes fue notable, con altos porcentajes de asistencia a las giras.

El enfoque municipalista del modelo promovió el acercamiento entre los poderes locales y el gobierno central, mediante mesas de discusión que abordaron temas de importancia municipal y agilizaron los procesos para satisfacer demandas y necesidades locales. Se presentaron propuestas prácticas para encontrar soluciones a través del seguimiento programático.

MODALIDADES

Las giras presidenciales se adaptaron a distintas modalidades, presenciales en cabeceras departamentales y en el Palacio Nacional, incluyendo reuniones virtuales durante la pandemia de COVID-19, demostrando la capacidad de adaptación y la importancia de utilizar recursos tecnológicos para garantizar la continuidad de la gestión pública.

SEGUIMIENTO

La documentación y el seguimiento de acciones derivadas de los proyectos y programas de desarrollo fueron sistematizados, esto fue logrado a través de la Secretaría de Coordinación Ejecutiva de la Presidencia y la Secretaría Privada de la Presidencia, con equipos dedicados a mantener actualizada la Matriz de Seguimiento a Compromisos Presidenciales y Solicitudes Municipales en las Mesas de Trabajo.

RESULTADO

Las giras presidenciales contribuyeron a mejorar la administración pública, fortaleciendo la confianza y la participación ciudadana en la gestión gubernamental. Además, agilizaron los procesos y redujeron los tiempos de respuesta, impulsando el desarrollo del país.

Departamento: Suchitepéquez (1) ▼

Municipio: Zunilito (1) ▼

Los Compromisos Presidenciales y Solicitudes de Alcaldes, se adquirieron por el Señor Presidente, durante las Giras Presidenciales realizadas durante el periodo de Gobierno 2020-2023.

La Secretaría de Coordinación Ejecutiva de la Presidencia en coordinación con La Secretaría Privada de la Presidencia, realizaron el seguimiento programático de los Compromisos Presidenciales y Solicitudes de Alcaldes, en base a la actualización del avance indicado por los delegados de los diferentes Ministerios y Secretarías responsables.

Compromisos Presidenciales

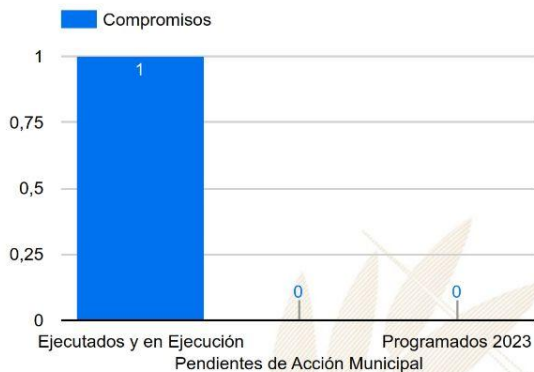

Compromisos

1

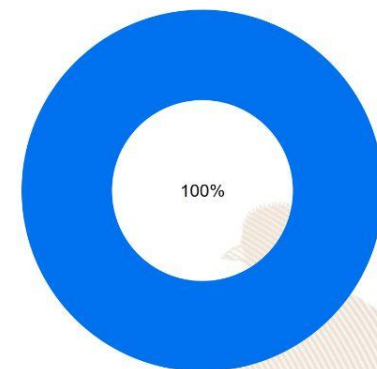

● Ejecutados y en Ejecución ● Pendientes de Acción Munic... ● Programados 2023

Instituciones	Compromisos ▼	Solicitudes
1. MSPAS	1	4
2. MAGA	0	1
3. MINECO	0	1
4. MINEDUC	0	5
5. MIDES	0	3
6. SCEP	0	4
7. MINTRAB	0	1
8. MICUDE	0	1
9. CONRED	0	1
10. CIV	0	1
Total	1	22

Solicitudes de Alcaldes

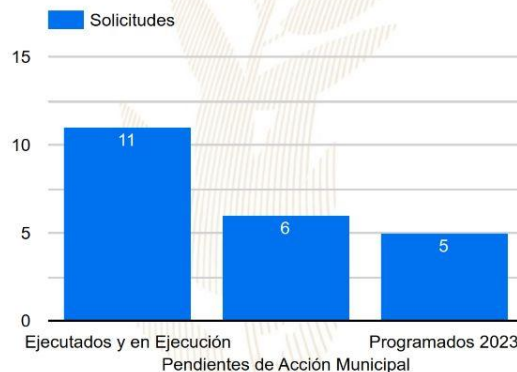

Solicitudes

22

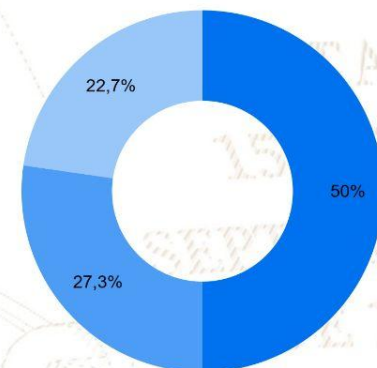

● Ejecutados y en Ejecución ● Pendientes de Acción Munic... ● Programados 2023

SIPROCODE

La SCEP, con el objetivo de modernizar y hacer más eficientes, eficaces y transparentes los procesos de planificación y ejecución de los proyectos financiados con recursos de inversión destinados al Sistema de Consejos de Desarrollo, presentó ante el Consejo Nacional de Desarrollo Urbano y Rural -CONADUR- el Sistema Electrónico para la Administración de Procesos de Proyectos de Consejos de Desarrollo para su aprobación.

OBJETIVO

Acercar a los entes rectores y a las unidades ejecutoras, con el fin de agilizar los procesos de solicitud y emisión de avales, dictámenes técnicos u otros documentos, para la aprobación de los proyectos en las etapas de planificación y ejecución. Asimismo, sustituir las interacciones físicas por virtuales y a la vez establecer un historial de tiempo por gestión realizada entre las unidades ejecutoras y los entes rectores, también notificar en tiempo real sobre las nuevas solicitudes.

BENEFICIOS INSTITUCIONALES

- Coordinación interinstitucional permanente.
- Disminución de la burocracia.
- Reducción de la vulnerabilidad en los procedimientos.
- Agilización de procesos.
- Reducción de tiempo en emisión de avales, dictámenes técnicos y otros documentos a 20 días hábiles.
- Disminución de costos en trámites.
- Fortalece la transparencia en los procesos.
- Monitoreo y seguimiento a través de la plataforma;
- Trámites no presenciales.
- Vista pública de información general y acceso a la misma.
- Permitir el seguimiento a los procesos y gestiones de trámites en cada una de sus etapas por parte de las instituciones involucradas.

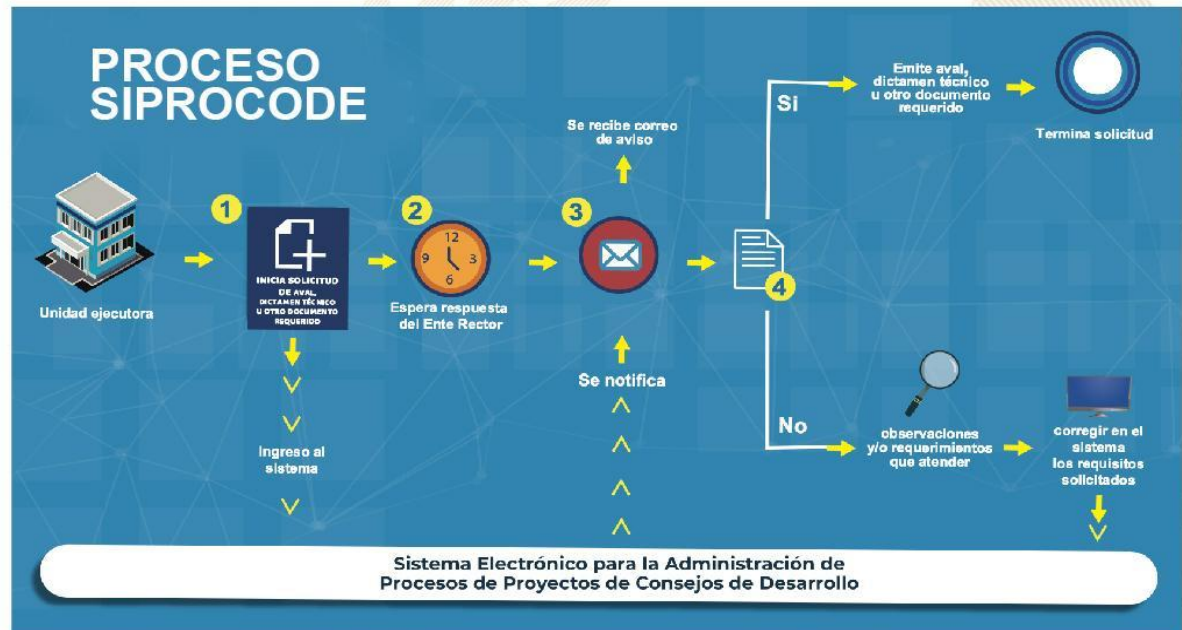

SIPROCODE

Avales, Dictámenes Técnicos u Otros Documentos periodo 2021 - 2023

Avales, Dictámenes Técnicos u Otros Documentos

Municipio	SIPROCODE			CONAP			CONRED			MAGA			MICIVI			MICUDE			MINEDUC			MEM			MINGOB			MSPAS			TA	TR	TS													
	2021	2022	2023	2021	2022	2023	2021	2022	2023	2021	2022	2023	2021	2022	2023	2021	2022	2023	2021	2022	2023	2021	2022	2023	2021	2022	2023	2021	2022	2023																
																																		A	R	A	R	A	R	A	R	A	R	A	R	A
PUEBLO NUEVO, SUCHITEPEQUEZ	SI	SI	SI	-	-	-	-	-	-	1	-	3	-	-	-	-	-	-	-	-	-	-	-	-	-	-	-	-	-	-	-	-	-	1	-	4	-	-	-	27	0	27				
SAN FRANCISCO ZAPOTITLAN, SUCHITEPEQUEZ	SI	SI	SI	-	-	-	-	-	-	2	-	4	-	-	-	-	-	-	-	-	-	-	-	-	-	-	-	-	-	-	-	-	-	-	-	-	3	-	1	-	23	0	23			
SAN JOSE EL IDOLO, SUCHITEPEQUEZ	SI	SI	SI	-	-	-	-	-	-	2	-	-	-	-	-	-	-	-	-	-	-	-	-	-	-	-	-	-	-	-	-	-	-	-	-	-	2	-	2	-	15	0	15			
SAMAYAC, SUCHITEPEQUEZ	SI	SI	SI	-	-	-	-	-	-	2	-	1	-	-	-	-	-	-	-	-	-	-	-	-	-	-	-	-	-	-	-	-	-	-	-	-	-	1	-	1	-	11	0	11		
SAN ANTONIO SUCHITEPEQUEZ, SUCHITEPEQUEZ	SI	SI	SI	-	-	-	-	-	-	1	-	1	-	-	-	-	-	-	-	-	-	-	-	-	-	-	-	-	-	-	-	-	-	-	-	-	1	5	-	3	-	37	1	38		
SANTO DOMINGO SUCHITEPEQUEZ, SUCHITEPEQUEZ	SI	SI	SI	-	-	-	-	-	-	1	-	3	-	-	-	-	-	-	-	-	-	-	-	-	-	-	-	-	-	-	-	-	-	-	-	-	-	4	1	2	-	30	1	31		
ZUNILITO, SUCHITEPEQUEZ	SI	SI	SI	-	-	-	-	-	-	1	-	1	-	-	-	-	-	-	-	-	-	-	-	-	-	-	-	-	-	-	-	-	-	-	-	-	-	5	-	2	-	17	1	18		
SAN BERNARDINO, SUCHITEPEQUEZ	SI	SI	SI	-	-	-	-	-	-	2	-	1	-	-	-	-	-	-	-	-	-	-	-	-	-	-	-	-	-	-	-	-	-	-	-	-	-	1	-	3	-	13	1	14		
RIO BRAVO, SUCHITEPEQUEZ	SI	SI	SI	-	-	-	-	-	-	2	-	2	-	-	-	-	-	-	-	-	-	-	-	-	-	-	-	-	-	-	-	-	-	-	-	-	-	1	1	1	-	17	2	19		
SAN PABLO JOCOPILAS, SUCHITEPEQUEZ	SI	SI	SI	-	-	-	-	-	-	1	2	-	1	-	-	-	-	-	-	-	-	-	-	-	-	-	-	-	-	-	-	-	-	-	-	-	-	1	1	-	2	-	19	3	22	
CHICACAO, SUCHITEPEQUEZ	NO	SI	SI	-	-	-	-	-	-	3	-	4	-	-	-	-	-	-	-	-	-	-	-	-	-	-	-	-	-	-	-	-	-	-	-	-	-	2	-	1	-	31	0	31		
SANTA BARBARA, SUCHITEPEQUEZ	NO	SI	SI	-	-	-	-	-	-	1	-	4	-	-	-	-	-	-	-	-	-	-	-	-	-	-	-	-	-	-	-	-	-	-	-	-	-	-	-	-	-	23	0	23		
SAN JOSE LA MAQUINA, SUCHITEPEQUEZ	NO	SI	SI	-	-	-	-	-	-	3	-	2	-	-	-	-	-	-	-	-	-	-	-	-	-	-	-	-	-	-	-	-	-	-	-	-	-	-	1	-	1	-	16	0	16	
SAN LORENZO, SUCHITEPEQUEZ	SI	SI	NO	-	-	-	-	-	-	1	-	5	-	-	-	-	-	-	-	-	-	-	-	-	-	-	-	-	-	-	-	-	-	-	-	-	-	-	1	-	-	-	16	0	16	
PATULUL, SUCHITEPEQUEZ	NO	SI	SI	-	-	-	-	-	-	2	-	-	-	-	-	-	-	-	-	-	-	-	-	-	-	-	-	-	-	-	-	-	-	-	-	-	-	-	-	1	-	-	-	8	0	8
SAN JUAN BAUTISTA, SUCHITEPEQUEZ	NO	SI	SI	-	-	-	-	-	-	2	-	1	-	-	-	-	-	-	-	-	-	-	-	-	-	-	-	-	-	-	-	-	-	-	-	-	-	-	-	1	-	-	-	7	0	7
CUYOTENANGO, SUCHITEPEQUEZ	NO	SI	SI	-	-	-	-	-	-	-	-	-	-	-	-	-	-	-	-	-	-	-	-	-	-	-	-	-	-	-	-	-	-	-	-	-	-	-	-	1	-	3	-	6	0	6
SAN MIGUEL PANAN, SUCHITEPEQUEZ	NO	SI	SI	-	-	-	-	-	-	-	-	-	-	-	-	-	-	-	-	-	-	-	-	-	-	-	-	-	-	-	-	-	-	-	-	-	-	-	-	-	1	-	4	0	4	
SAN GABRIEL, SUCHITEPEQUEZ	NO	SI	SI	-	-	-	-	-	-	3	1	1	-	-	-	-	-	-	-	-	-	-	-	-	-	-	-	-	-	-	-	-	-	-	-	-	-	-	-	-	1	-	14	1	15	
MAZATENANGO, SUCHITEPEQUEZ	NO	NO	SI	-	-	-	-	-	-	-	-	-	-	-	-	-	-	-	-	-	-	-	-	-	-	-	-	-	-	-	-	-	-	-	-	-	-	-	-	2	-	3	0	3		
SANTO TOMAS LA UNION, SUCHITEPEQUEZ	SI	NO	NO	-	-	-	-	-	-	1	-	-	-	-	-	-	-	-	-	-	-	-	-	-	-	-	-	-	-	-	-	-	-	-	-	-	-	-	1	1	-	-	-	3	1	4

*La información anterior es basada en solicitudes que finalizaron el ciclo, no se muestra en las estadísticas de procesos pendientes.

- SIPROCODE inicio en junio del 2021, por lo que algunas municipalidades solicitaron sus avales por la vía tradicional.
- A: Solicitudes Aprobadas.
- R: Solicitudes Rechazadas.
- TA: Total Solicitudes Aprobadas.
- TR: Total Solicitudes Rechazadas.
- TS: Total Solicitudes.

Para mayor información, escanea o haz click en el código QR:



La SCEP coordina con diferentes instituciones del Estado y sector privado, para acercar los servicios públicos de forma temporal en alianza con municipalidades y gobernaciones departamentales, estimulando de esa manera el proceso de desconcentración de las instituciones del Estado.

SCEP realizó acciones de coordinación y logística para el desarrollo de las Jornadas Móviles de Servicios Integrados desde el año 2020 hasta julio de 2023.

Servicios que se brindan durante las Jornadas Móviles de Servicios Integrados:

- Trámites de carencia de antecedentes policiales, renovación de licencia de conducir, pasaportes, actualización de datos y empadronamiento.
- Quioscos informativos del Sistema Nacional del Empleo, promoción del turismo y talleres de temas ambientales, entre otros.
- Información sobre las iniciativas Bono Social, entrega de becas y Comedores Sociales.
- Acceso a consultas de medicina general, psicología, nutrición, pediatría, hisopados, jornada de vacunación contra el COVID-19 y charlas sobre salud.
- Capacitaciones en temas tributarios y actualización de documentos, entre otros.



DEPARTAMENTO DE
TRÁNSITO DE LA PNC



GOBIERNO de
GUATEMALA
Dr. ALEJANDRO GIAMATTI

MINISTERIO DE
ECONOMÍA



GOBIERNO de
GUATEMALA
Dr. ALEJANDRO GIAMATTI

MINISTERIO DE
SALUD PÚBLICA
Y ASISTENCIA
SOCIAL



CONSEJO
NACIONAL DE
ATENCIÓN AL MIGRANTE
DE GUATEMALA

CONAMIGUA

Portal de

Gobiernos Locales

Estimado Usuario, Bienvenido

PORTAL DE GOBIERNOS LOCALES

Es un sitio web que ofrece al usuario, de forma fácil, dinámica e integrada, el acceso a una serie de recursos y de servicios relacionados a la información presupuestaria y financiera registrada por los gobiernos locales y sus empresas municipales en el SIAF.

Este portal cuenta con reportes dinámicos establecidos que ofrecen datos en tiempo real relacionados a:

- Presupuesto por Resultados
- Enfoque Temático
- Grupo Objeto de Gasto
- Finalidad, Función y División

También permite al usuario elaborar sus propios reportes de ingresos, gastos y contables de acuerdo a sus necesidades.

Para el análisis de las finanzas municipales y la oportuna toma de decisiones, pone a disposición los siguientes tableros de indicadores:

ICFM Índice Consolidado Financiero Municipal:

Es una herramienta de análisis que permite a los funcionarios municipales realizar mediciones de los datos que registran en el -SICOIN GL-, con los cuales se puede interpretar la situación económico-financiera de la municipalidad durante uno o varios ejercicios fiscales.

Objetivos de Desarrollo Sostenible:

Se presenta el impacto de la Gestión Municipal desde la perspectiva de los Objetivos de Desarrollo Sostenible.

Actualmente ofrece a los usuarios municipales la oportunidad de realizar el pago de sus servicios públicos a través de internet.

Cobros en Línea:

Permite al vecino realizar sus pagos a través de tarjeta de crédito y/o débito, de cualquier servicio (agua, IUSI y arbitrios) que presta la Municipalidad, desde la comodidad de su casa o desde cualquier lugar en donde se encuentre; al ingresar en el ícono le permitirá:

- Pagar documento de cobro (Todos los Servicios)
- Pagar boleto de ornato
- Pagar multas de tránsito



También cuenta con una sección de noticias, biblioteca virtual y enlaces importantes.

Para acceder al Portal de Gobiernos Locales,
escanea o haz click en el código QR:



ÍNDICE CONSOLIDADO FINANCIERO MUNICIPAL - ICFM -

12101018

SUCHITEPÉQUEZ





MUNICIPALIDAD DE ZUNILITO



Calificación General
Gestión Financiera

62

Moderada

	Puntuación máxima		Resultado municipio	
 <p>Solvencia General</p>	30	<p>Evalúa la generación y captación de recursos propios municipales que permitan la sostenibilidad financiera en el mediano y largo plazo. Asimismo refleja la dependencia en relación a las transferencias de la Administración Central.</p>	10	
	Autonomía Financiera Municipal		15	3
	Dependencia Financiera Municipal		6	1
	Ahorro Operacional		5	2
	Relación de Recursos y Gastos - Sin Endeudamiento		4	4
 <p>Solvencia Financiera</p>	30	<p>Mide el nivel de endeudamiento, la capacidad de pago de la municipalidad, a través de la solvencia de sus finanzas y el volumen de endeudamiento.</p>	23	
	Liquidez Financiera		5	5
	Recursos por Endeudamiento		5	4
	Pasivo por Endeudamiento		10	6
	Pasivo con Acreedores		10	8
 <p>Dinamismo Económico</p>	15	<p>Evalúa la relación entre la inversión, la captación de recursos propios y el nivel de deuda en relación a la población de cada municipio, según el número de habitantes reflejados en la proyección proporcionada por el</p>	9	
	Inversión por Habitante		5	5
	Recursos Propios por Habitante		5	3
	Pasivo por Habitante		5	1
 <p>Evaluación Presupuestaria</p>	25	<p>Mide la eficiencia en cuanto a la ejecución de recursos percibidos y gastos pagados, durante un ejercicio fiscal en relación al presupuesto vigente.</p>	20	
	Ejecución Presupuestaria de Ingresos		6	5
	Ejecución Presupuestaria de Egresos		5	3
	Relación de Gastos e Ingresos Ejecuta		5	5
	Ejecución por Tipo de Gasto		6	5
	Transferencias Presupuestarias		3	2

Fuente: Reporte índice consolidado financiero municipal ICFM, 2023, Ministerio de Finanzas Públicas.



Para acceder al detalle anual sobre el ICFM escanea el siguiente código QR.

Ingresos

Código y Clase de Ingreso	Código y Recurso de Ingreso	Recurso Auxiliar	Presupuesto Vigente 2022	Presupuesto Vigente 2023
10000 INGRESOS TRIBUTARIOS	10141 SOBRE LA TENENCIA DE PATRIMONIO	IUSI 2/1000	Q 1,076	Q 2,000
		IUSI 6/1000	Q 2,751	Q 5,000
		IUSI 9/1000	Q 13,290	Q 10,000
		Multas IUSI 2/1000	Q 38	Q 100
		Multas IUSI 6/1000	Q 79	Q 300
		Multas IUSI 9/1000	Q 16	Q 600
	Total 10141 SOBRE LA TENENCIA DE PATRIMONIO		Q 17,250	Q 18,000
	10281 SOBRE ESTABLECIMIENTOS COMERCIALES	Abarroterías	Q 2,819	Q 1,000
		Cantinas	Q 7,020	Q 5,000
		Carnicerías	Q 745	Q 1,000
		Comedores	Q 210	Q 1,000
		Depositos de Gas Propano	Q 2,549	Q 2,549
		Farmacias	Q 7,405	Q 2,000
		Ferreterías	Q 8,837	Q 8,500
		Librerías	Q 9,431	Q 2,000
		Marranerías	Q 407	Q 500
		Otros Establecimientos Comerciales	Q 2,000	Q 2,000
		Tiendas	Q 20,574	Q 16,000
		Venta de Helados	Q 120	Q 120
		Ventas de Materiales de Construcción	Q 42,469	Q 1,000
	Total 10281 SOBRE ESTABLECIMIENTOS COMERCIALES		Q 104,586	Q 42,669
	10282 SOBRE ESTABLECIMIENTOS DE SERVICIOS	Barberías	Q 3,094	Q 3,000
		Otros Establecimientos de Servicios	Q 2,000	Q 2,000
	Total 10282 SOBRE ESTABLECIMIENTOS DE SERVICIOS		Q 5,094	Q 5,000
	10283 SOBRE ESTABLECIMIENTOS INDUSTRIALES	Carpinterías	Q 5,450	Q 5,450
		Molinos de Nixtamal	Q 3,690	Q 1,400
		Panaderías y Reposterías	Q 2,887	Q 500
		Talleres de Estructuras Metálicas	Q 1,000	Q 1,000
	Total 10283 SOBRE ESTABLECIMIENTOS INDUSTRIALES		Q 13,027	Q 8,350
	10284 SOBRE DIVERSIONES Y ESPECTÁCULOS	Cablevisión	Q 9,722	Q 10,000
	Total 10284 SOBRE DIVERSIONES Y ESPECTÁCULOS		Q 9,722	Q 10,000
	10286 SOBRE PRODUCTOS PRIMARIOS AGRÍCOLAS	Extracción de Banano	Q 45,400	Q 20,000
		Extracción de Café Cerezo	Q 98,000	Q 40,000
	Total 10286 SOBRE PRODUCTOS PRIMARIOS AGRÍCOLAS		Q 143,400	Q 60,000
	10287 SOBRE PRODUCTOS PRIMARIOS PECUARIOS	Extracción de Aves de Corral	Q 29,000	Q 15,000
		Extracción de Huevos	Q 20,000	Q 25,000
	Total 10287 SOBRE PRODUCTOS PRIMARIOS PECUARIOS		Q 49,000	Q 40,000
	10289 OTROS ARBITRIOS MUNICIPALES	Multa del Boleto de Ornato	Q 9,533	Q 8,000
		Valor Boleto de Ornato	Q 43,001	Q 42,000
	Total 10289 OTROS ARBITRIOS MUNICIPALES		Q 52,534	Q 50,000
Total 10000 INGRESOS TRIBUTARIOS			Q 394,613	Q 234,019
11000 INGRESOS NO TRIBUTARIOS	11290 TASAS Y LICENCIAS VARIAS	Licencias de Construcción	Q 13,975	Q 25,000
		Tasa municipal por alumbrado público	Q 861,851	Q 950,000
	Total 11290 TASAS Y LICENCIAS VARIAS		Q 875,826	Q 975,000
	11410 DE EDIFICIOS Y VIVIENDAS	Arrendamiento de locales	Q 82,920	Q 45,000
		Arrendamiento de Nichos	Q 75,000	Q 25,000
		Arrendamiento de Salón Municipal	Q 1,100	Q 1,000
		Arrendamiento locales mercado central	Q 7,400	Q 5,700
		NA	Q -	Q -
	Total 11410 DE EDIFICIOS Y VIVIENDAS		Q 166,420	Q 76,700

	11610 ORIGINADAS POR INGRESOS NO TRIBUT	Multas Administrativas	Q	10	Q	100
		Multas Varias	Q	5,000	Q	5,000
		NA	Q	-	Q	-
	Total 11610 ORIGINADAS POR INGRESOS NO TRIBUTARIOS		Q	5,010	Q	5,100
	11990 OTROS INGRESOS NO TRIBUTARIOS	Feria Titular	Q	5,000	Q	5,000
		NA	Q	-	Q	-
		Otros ingresos	Q	1,241,880	Q	1,106,562
	Total 11990 OTROS INGRESOS NO TRIBUTARIOS		Q	1,246,880	Q	1,111,562
Total 11000 INGRESOS NO TRIBUTARIOS			Q	2,294,136	Q	2,168,362
13000 VTA. DE BIENES Y SERV. DE LA ADM. PÚBLIC	13260 SERVICIOS ADMINISTRATIVOS MUNICIPAI	Certificaciones de Matrimonios	Q	90	Q	1,000
		Certificaciones Varias	Q	10	Q	500
		Concesion de Drenajes	Q	17,840	Q	15,000
		Concesion de Servicios de Agua (Pajas de Agua)	Q	39,600	Q	22,500
		Derechos Matrimoniales	Q	3,690	Q	3,000
		Deslinde de Terrenos	Q	1,480	Q	2,500
		Estacionamiento de Vehiculos	Q	8,290	Q	8,000
		Fierros Para Marcar Ganado	Q	200	Q	200
		Licencias	Q	84,100	Q	100,000
		NA	Q	-	Q	-
		Otros Estacionamientos de Vehiculos en V?as P?blicas	Q	64,185	Q	45,000
		Remedida de Terrenos	Q	3,000	Q	3,000
		Tala de Arboles	Q	657	Q	1,000
		Titulos Propiedad Servicio de Agua	Q	250	Q	250
	Total 13260 SERVICIOS ADMINISTRATIVOS MUNICIPALES		Q	223,392	Q	201,950
Total 13000 VTA. DE BIENES Y SERV. DE LA ADM. PÚBLICA			Q	223,392	Q	201,950
14000 INGRESOS DE OPERACION	14240 SERVICIOS PÚBLICOS MUNICIPALES	Canon de Agua	Q	107,746	Q	105,200
		Cementerio	Q	6,875	Q	30,000
		Extraccion de Ripio y Basura	Q	56,971	Q	45,000
		NA	Q	-	Q	-
		Piso de Plaza	Q	35,290	Q	31,469
		Rastros	Q	228	Q	500
	Total 14240 SERVICIOS PÚBLICOS MUNICIPALES		Q	207,110	Q	212,169
Total 14000 INGRESOS DE OPERACION			Q	207,110	Q	212,169
15000 RENTAS DE LA PROPIEDAD	15131 POR DEPÓSITOS INTERNOS	Intereses generados por Cuentas Monetarias	Q	1,588	Q	1,500
		NA	Q	-	Q	-
	Total 15131 POR DEPÓSITOS INTERNOS		Q	1,588	Q	1,500
Total 15000 RENTAS DE LA PROPIEDAD			Q	1,588	Q	1,500
16000 TRANSFERENCIAS CORRIENTES	16210 DE LA ADMINISTRACIÓN CENTRAL	Impuesto al Valor Agregado (IVA-PAZ) para Funcionamiento	Q	3,325,013	Q	2,662,500
		IMPUESTO CIRCULACION DE VEHICULOS PARA FUNCIONAMIENTO	Q	23,718	Q	23,500
		Situado Constitucional para Funcionamiento	Q	956,100	Q	901,000
	Total 16210 DE LA ADMINISTRACIÓN CENTRAL		Q	4,304,832	Q	3,587,000
Total 16000 TRANSFERENCIAS CORRIENTES			Q	4,304,832	Q	3,587,000
17000 TRANSFERENCIAS DE CAPITAL	17210 DE LA ADMINISTRACIÓN CENTRAL	Impuesto al Valor Agregado (IVA-PAZ) Inversión	Q	7,827,305	Q	8,432,500
		Impuesto de Circulacion de Vehiculos para Inversion	Q	925,021	Q	916,500
		Impuesto Petroleo y sus Derivados para Inversion	Q	360,189	Q	306,755
		Situado Constitucional Para Inversio_n	Q	8,358,281	Q	8,559,000
	Total 17210 DE LA ADMINISTRACIÓN CENTRAL		Q	17,470,796	Q	18,214,755
	17220 DE ENTIDADES DESCENTRALIZADAS Y AL	CODEDE IVA PAZ	Q	4,827,007	Q	7,638,735
		COLOCACIONES INTERNAS	Q	2,698,457		
		DISMINUCIÓN DE CAJA Y BANCOS DE RECURSOS DEL TESORO	Q	1,949,620	Q	1,559,296
	Total 17220 DE ENTIDADES DESCENTRALIZADAS Y AUTÓNOMAS NO FINANCIERAS		Q	9,475,084	Q	9,198,031
Total 17000 TRANSFERENCIAS DE CAPITAL			Q	26,945,880	Q	27,412,786

23000 DISMINUCIÓN DE OTROS ACTIVOS FINANCIEROS	23110 DISMINUCIÓN DE CAJA Y BANCOS	SC-Impuesto Circulación de Vehículos	Q	0		
		SC-Ingresos Ordinarios de Aporte Constitucional	Q	180,393	Q	53,853
		SC-Ingresos Propios Municipales	Q	213,000	Q	2,462
		SC-Ingresos Tributarios MA-PAZ	Q	264,195	Q	33,474
		SC-IUSI Funcionamiento (Por Admon. Mpal)	Q	3,432		
		SC-IUSI Inversión (Por Admon. Mpal)	Q	1,498		
	Total 23110 DISMINUCIÓN DE CAJA Y BANCOS		Q	662,519	Q	89,789
	23440 DISMINUCIÓN DE ANTICIPOS A CONTRATISTAS Y PROVEEDORES A LARGO PLAZO	Anticipo Ingresos Propios Municipales			Q	1,425
		Anticipo Ingresos Tributarios IVA PAZ			Q	25,883
		Anticipos Ingresos Ordinarios de Aporte Constitucional	Q	2,160	Q	1,256
		Consejo de Desarrollo COLOCACIONES INTERNAS	Q	539,691		
		Consejo de Desarrollo DISMINUCIÓN DE CAJA Y BANCOS DE RECURSOS DEL TESORO			Q	389,824
		Consejo de Desarrollo IVA PAZ			Q	304,094
	Total 23440 DISMINUCIÓN DE ANTICIPOS A CONTRATISTAS Y PROVEEDORES A LARGO PLAZO		Q	541,851	Q	722,482
Total 23000 DISMINUCIÓN DE OTROS ACTIVOS FINANCIEROS			Q	1,204,370	Q	812,271
24000 ENDEUDAMIENTO PÚBLICO INTERNO	24430 DE ENTIDADES DESCENTRALIZADAS Y ALTERNATIVAS	Fondos Propios	Q	2,000,000	Q	2,121,967
	Total 24430 DE ENTIDADES DESCENTRALIZADAS Y AUTÓNOMAS NO FINANCIERAS		Q	2,000,000	Q	2,121,967
Total 24000 ENDEUDAMIENTO PÚBLICO INTERNO			Q	2,000,000	Q	2,121,967

Egresos

Municipalidad2	Tipo de Gasto	Presupuesto Vigente 2022	Presupuesto Vigente 2023
SUCHITEPÉQUEZ - MUNICIPALIDAD DE ZUNILITO		Q 37,575,921	Q 36,752,024
	DEUDA PÚBLICA	Q 911,171	Q 1,398,877
	GASTOS DE FUNCIONAMIENTO	Q 6,597,022	Q 6,384,800
	INVERSIÓN	Q 30,067,728	Q 28,968,347
Total general		Q 37,575,921	Q 36,752,024

Ventanilla Única Municipal de Empleo - VUME -

Es un espacio de alianza estratégica con las municipalidades que tiene como objetivo brindar servicios que incrementen el perfil de empleabilidad de la población a nivel local, de tal manera que incrementen sus posibilidades de inserción laboral.

A través de las ventanillas, también se brinda a la población oportunidades de formación y capacitación técnica y otros servicios de los que el MINTRAB dispone, para que la población pueda acceder a estos de una forma más ágil desde su municipio.

Beneficios de la VUME



Para mayor
información,
escanea o haz
click en el
código QR:



Proceso para la implementación de la VUME en el municipio



Estrategia Nacional de Municipios y Comunidades Saludables

Línea de tiempo

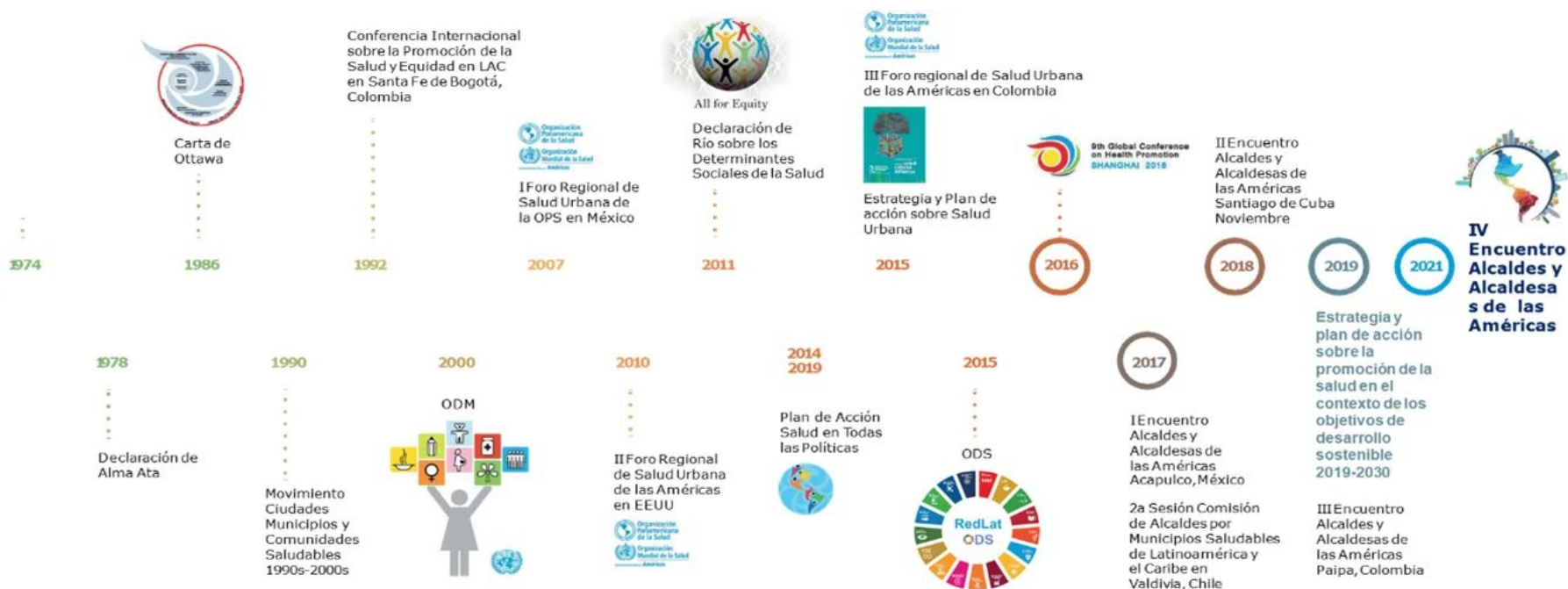

Fuente: Líneas Orientadoras para Municipios, Ciudades y Comunidades Saludables (MCCS) en la Región de las Américas (OPS/OMS, 2019).





Estrategia Nacional de Municipios y Comunidades Saludables

CONTENIDO

1. Municipio Saludable.

2. Intersectorialidad en Salud.

3. Mi municipio es sano. Entornos y estilos de vida Saludable.

4. Cero muertes maternas y Cero desnutrición en mi municipio.

5. Mi Municipio es verde.

6. Participación Social en Salud. Comunidades Saludables.

7. Gestión de Riesgo en Salud.



Promoción

Prevención

Atención

Rehabilitación

LIBERTAD

DE

DE 1821

Situación Actual: Tratamiento de Aguas Residuales

OBLIGATORIEDAD MUNICIPAL



- Elaboración del Estudio Técnico de Aguas Residuales (ETAR) con el inventario de descargas del municipio, a más tardar el **30 de mayo de 2024**.
- Las municipalidades deberán cumplir con tener en operación, sistemas de tratamiento de las **2 descargas principales** a más tardar el **02 de mayo del 2025**.
- En el **02 de mayo 2027** deberán cumplir con tratar el 60% de sus descargas con los parámetros indicados en dicha etapa.
- En el **02 de mayo 2031** deberán cumplir con tratar el 100% de sus descargas con los parámetros indicados en dicha etapa.

Para la elaboración y actualización de los estudios técnicos se deberá de cumplir con el **Manual General del Reglamento de las Descargas y Reuso de Aguas Residuales y de la Disposición de Lodos. Acuerdo Ministerial Número 105-2008.**

Para el seguimiento y evaluación de aguas residuales y de aguas para reuso, los entes generadores deberán tomar a su costa, como mínimo, **dos muestras al año** y efectuar los análisis que correspondan de conformidad con los parámetros contenidos en el estudio técnico." **Artículo 49**

Departamento	Suchitepéquez	Estudio Técnico de Aguas Residuales	Vigente	Descargas que el Inventario Reporta	6
Municipio	Zunilito	Plantas de Tratamiento en Operación	2	Plantas de Tratamiento sin Operación	1

REGLAMENTO 164-2021

El Acuerdo Gubernativo 164-2021, **Reglamento para la Gestión Integral de Residuos y Desechos Sólidos Comunes** es un esfuerzo en conjunto del Organismo Ejecutivo, las Municipalidades y todos los habitantes de Guatemala para solucionar progresivamente una problemática que es conocida comúnmente como "Basura" a Nivel Nacional.



**ENTRÓ EN VIGENCIA
EL 11 DE AGOSTO DE 2021**

Escanea el Código QR o visita el sitio web www.marn.gob.gt/Reglamento-164-2021 para conocer a detalle los plazos y obligaciones que establece este Reglamento.

¿Quiénes son los entes que deben cumplir este Reglamento?

Estas son algunas de las consideraciones que debes tener en cuenta, si tú, como persona individual o jurídica, pública o privada, nacional o extranjera, desarrollas alguna de las siguientes actividades en cualquier parte del territorio del país:

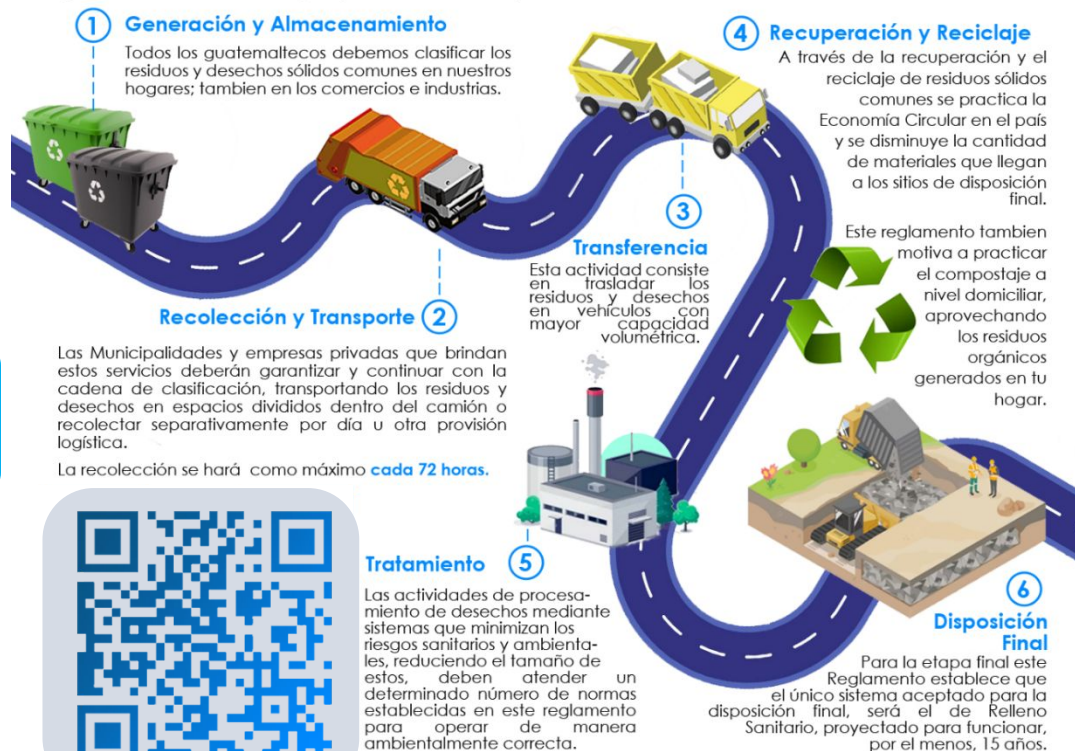

CLASIFICACIÓN DE LOS RESIDUOS Y DESECHOS SÓLIDOS COMUNES

El MARN invita a Clasificar los Residuos y Desechos Sólidos Comunes que generes en tu hogar, comercio, industria y cualquier espacio público del Municipio; según lo establecido en el Acuerdo Gubernativo 164-2021 para proteger el medio ambiente de tu entorno.



ORGÁNICO

¿Qué debo colocar en esta Clasificación?

Son productos de origen animal y vegetal, principalmente de los restos de alimentos, agricultura y jardinería. *Algunos ejemplos:*



INORGÁNICO

¿Qué debo colocar en esta Clasificación?

Son productos que no están compuestos de materia vegetal o animal y son de difícil descomposición por microorganismos. *Algunos ejemplos:*



Todos los demás residuos que se contaminen con aceites, líquidos y otros materiales que les haga perder el potencial de ser reciclados.



Escanea el Código QR para Descargar la Guía de Identificación Gráfica y conocer más sobre la Clasificación.



RECICLABLE

¿Qué debo colocar en esta Clasificación?

Algunos ejemplos:



Escanea el Código QR para conocer más sobre la Clasificación

Información Agroclimática

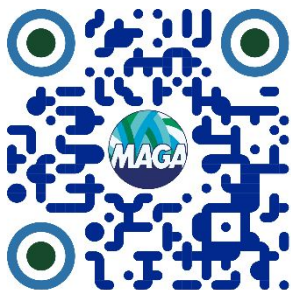

Para acceder al detalle de la información,
escanea el código QR.



Generalidades

Documento elaborado por el equipo de trabajo conformado por los departamentos de: El Centro de Información Estratégica Agropecuaria, Laboratorio de Información Geográfica, Cobertura Vegetal y Uso de la Tierra, y Departamento de Suelos, de la Dirección de Información Geográfica, Estratégica y Gestión de Riesgos -DIGEGR- del Ministerio de Agricultura, Ganadería y Alimentación -MAGA-.

Características del municipio:

- Geográficas
- Biofísicas
- Productivas

Temáticas:

- Mapa de características geográficas y biofísicas
- Capacidad de uso de la tierra
- Serie de suelos (Simmons 1,959)
- Descripción de las principales características
- Condiciones climáticas
- Cobertura vegetal
- Uso de la tierra año 2,020
- Fechas promedio de etapa fenológica ciclo de primera (cultivo de maíz/ frijol).

Se exponen las **potencialidades** y **limitaciones** del municipio en forma general.

INFORMACIÓN AGROCLIMÁTICA

Municipio de Zunilito, Suchitepéquez

Características geográficas y biofísicas

El municipio se localiza al Norte del departamento; con las colindancias siguientes:

Al Noreste: con el municipio de Nahuál del departamento de Sololá.

Al Suroeste: con el municipio de San Francisco Zapotitlán departamento de Suchitepéquez.

Su extensión territorial es de 13.09 km², equivalentes al 0.6% del departamento.

En el municipio predominan las alturas de los rangos de 500 a 1,000 msnm abarcando el 100% de la superficie del municipio.

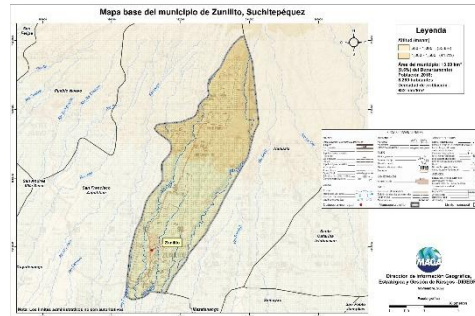

Capacidad de Uso de la Tierra

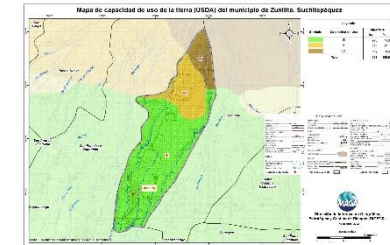

De acuerdo al mapa, para el municipio se presenta las siguientes categorías de uso: Agrícola (II) con 74.3%, Agroforestal (VI) con 17.1 y forestal (VII) con un 8.6%.

Serie de suelos

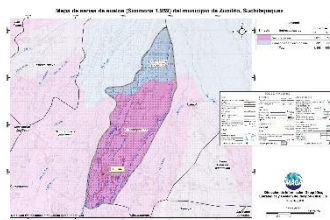

Respecto a las principales características de los suelos, estos provienen principalmente de ceniza volcánicas; suelos delgados a profundos, con buen drenaje a excesivo, moderado a muy alto peligro a la erosión.

Condiciones Climáticas

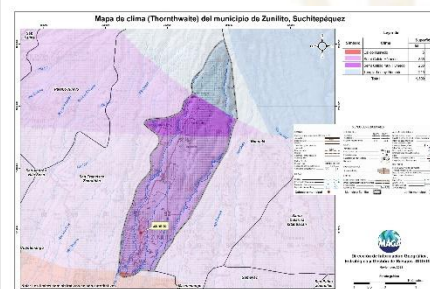

Respecto a condiciones climáticas predomina el clima Semi Cálido con el 83.6% (20.8–24.3°C) de la superficie del municipio.

Con respecto a la humedad, domina el régimen húmedo (65.8%), donde la precipitación media es de 2,001 a 4,000 mm anuales.

Dada la distribución de la precipitación pluvial, en época seca (noviembre a abril) se requiere de riego. Con respecto al riesgo del territorio a amenazas naturales existe Media amenaza a heladas (diciembre a febrero).

Cobertura Vegetal y Uso de la Tierra



El 5.0% pertenece a Territorios artificializados (tejido urbano discontinuo, zonas industriales, comercios y servicios e instalaciones deportivas y recreativas). Territorios agrícolas que ocupan el 82.49 %, conformado por: granos básicos (maíz y frijol), café, cacao, hule, macadamia, sistemas agroforestales y huertos. La Presencia de bosque y medios seminaturales es en un 0.03, predomina el bosque mixto.

Fecha promedio de etapa fenológica (cultivo de maíz / frijol)

Primera cosecha

Inicio del ciclo
01 al 10 de mayo

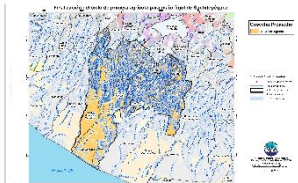
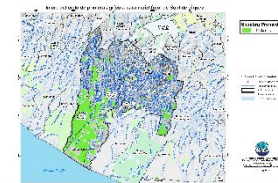

¿Qué son?

Son centros en donde se imparten cursos de capacitación técnica laboral y formación emprendedora; en espacios físicos proporcionados por la comunidad, municipalidades, organizaciones no gubernamentales, iglesias y otros.

¿Cuál es su objetivo?

Contribuir al desarrollo de oferta formativa vinculada a familias ocupacionales y cualificaciones con significación en el empleo, que proporcione la formación adecuada a personas jóvenes y adultas para su inserción en el mercado productivo y que responda a la demanda laboral.

Alianzas

Se realizan alianzas con municipalidades y otras organizaciones quienes proveen espacio físico y equipo para implementar los cursos.

También el Ministerio de Educación a través de la Dirección General de Educación Extraescolar, facilita equipo en diversas áreas e instructores para atender a los estudiantes.





Oportunidades

- Capacitarse en áreas técnicas con demanda productiva.
- Desarrollo de competencias para la vida, el trabajo y la formación emprendedora como ejes transversales para fortalecer la empleabilidad.
- Desarrollo de habilidades blandas en los jóvenes y adultos que participan en los cursos de formación.
- Disminución de la brecha entre educación y empleo a través de los cursos de formación.



¿Qué son?

Son centros de formación y capacitación extraescolar, asociadas al área agropecuaria en donde el campo o parcela de tierra es el espacio de aprendizaje, en el cual los participantes aprenden, fortalecen y tecnifican sus conocimientos y capacidades con la orientación de especialistas técnicos para el aprovechamiento de los recursos en el marco del Programa de Alimentación Escolar, PAE.

¿Cuál es su objetivo?

Promover buenas prácticas agropecuarias a través de la formación y capacitación, desarrollando competencias asociadas al área agrícola y pecuaria para tecnificar capacidades técnicas de los participantes para constituirse en proveedores del Programa de Alimentación Escolar, para obtener el certificado de Productor Agropecuario con Especialidad en Alimentación Escolar.

Alianzas

Se realizan alianzas con municipalidades y otras organizaciones gubernamentales y no gubernamentales quienes: autorizan y gestionan el uso de un espacio físico de terreno, proporcionan insumos, servicios básicos y personal para mantenimiento.

- Certificación de la formación modular a través del Programa Centros Municipales de Capacitación y Formación Humana, CEMUCAF.
- Certificación de la Competencia Técnico Laboral para acreditar “Productores Agropecuarios con Especialidad en Alimentación Escolar.
- Dotación de Módulos Formativos físicos o digitales para el desarrollo de procesos formativos.
- Transferencia Metodológica a técnicos de las ETCAE.





Oportunidades

- Formación, capacitación y tecnificación.
- Productores locales acreditados y certificados en competencias agropecuarias.
- Desarrollo comunitario y reactivación de la economía local.
- Reducción de barreras de género.
- Empoderamiento de la mujer.
- Prevención de la migración irregular.
- Desarrollar habilidades de lectoescritura y matemática funcional, así como completar sus ciclos educativos a través de modalidades flexibles.
- Vínculo entre las OPF y Productores Locales para la provisión y suministro de alimentos como lo establece la Ley de Alimentación Escolar.





¿Qué son?

Son espacios comunitarios educativos que, mediante el uso de herramientas tecnológicas y metodologías innovadoras, facilitan a la población educativa el desarrollo y fortalecimiento de procesos formativos pertinentes a su contexto y necesidades. Está dirigido para estudiantes del Sistema Educativo Nacional.



Alianzas

- ✓ Se gestiona la firma de convenio con las Municipalidades por 5 años para que apoyen con el espacio físico, pago de internet, energía eléctrica y seguridad.
- ✓ El Ministerio de Educación designa al instructor y facilita el equipamiento en coordinación con la cooperación.



¿Cuál es su objetivo?

Propiciar el desarrollo de la población a través de procesos de aprendizajes significativos, autónomos y colaborativos, mediante el uso de herramientas tecnológicas, en un modelo educativo flexible, pertinente y de calidad.





Oportunidades

- Iniciar o continuar estudios en forma gratuita en el Programa Nacional de Educación Alternativa PRONEA
 - En el Nivel de Educación Primaria (de 13 años en adelante)
 - Nivel de Educación Media ciclo básico (de 15 años en adelante) y diversificado (de 17 años en adelante).
 - Avanzar a su propio ritmo.
 - Si ha extraviado su papelería de estudios, puede solicitar una evaluación por suficiencia para acreditar su formación y continuar estudiando.
- Acceso a computadoras e internet en forma gratuita para procesos formativos.
- Acompañamiento por parte de un tutor.



LIBERTAD
15 DE
SEPTIEMBRE
DE 1821

Análisis de seguridad en el municipio de Zunilito

Tendencia histórica de la incidencia criminal

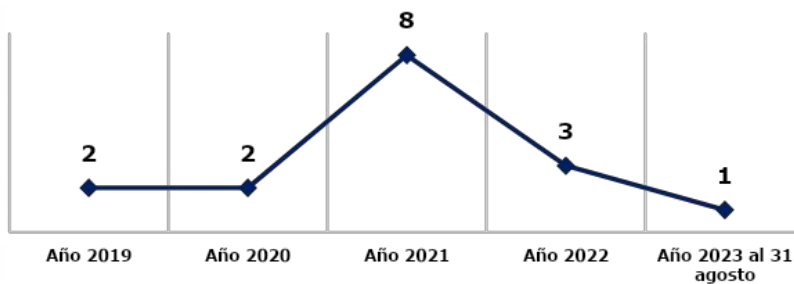

Hechos delictivos comparados

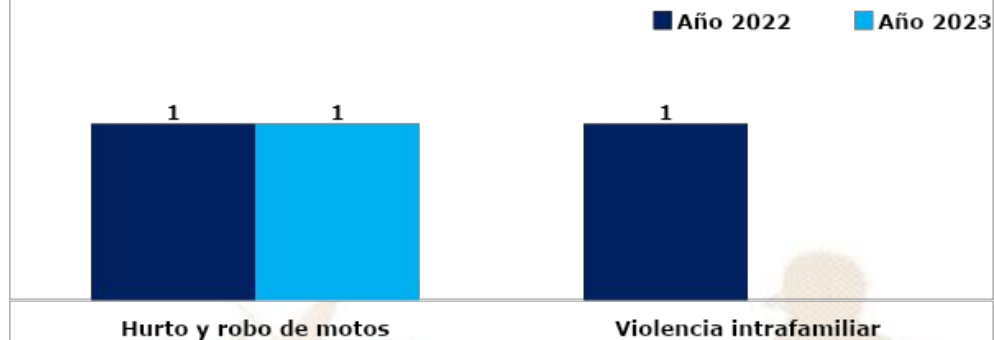

Análisis:

- ❑ En el ranquin de criminalidad, el municipio de Zunilito se ubica en la 289ª posición a nivel nacional.
- ❑ En el año 2023, el hurto y robo de motocicletas registra una igualdad de hechos en comparación con el año 2022.
- ❑ No se registran homicidios durante el año 2023.
- ❑ Los hechos registrados han ocurrido el día lunes a las 00:00 a 08:00 horas.
- ❑ Focalización de los servicios institucionales: Seguridad a comercios, centros educativos, calles y rutas principales, agencias bancarias, cajas rurales, entre otros.
- ❑ Las rutas que se comunican con el municipio son: Ruta con el municipio de San Francisco.

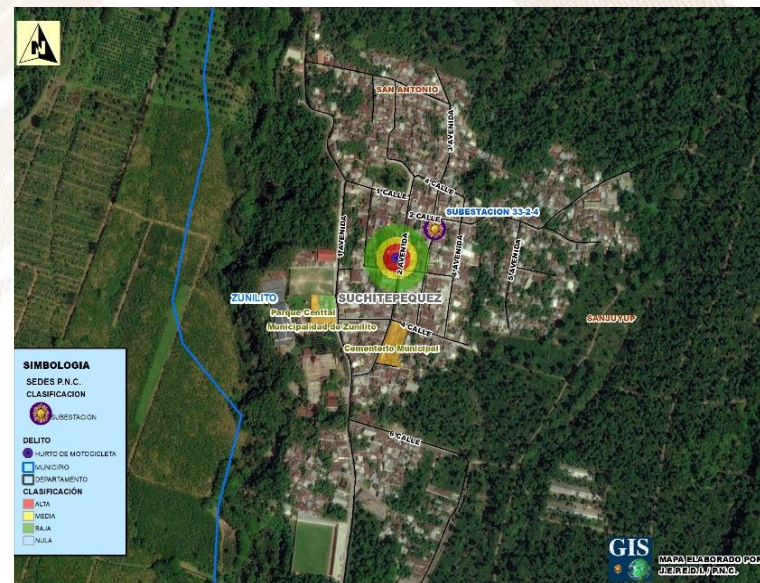

Gestión integral de la seguridad

❑ **Objetivo institucional en el municipio**

Realizar actividades operativas (patrullajes, puestos fijos y operativos policiales) en los lugares donde se han registrado hechos negativos y donde exista más aglomeración de personas (plazas, mercados, paradas de buses, eventos deportivos u otros), para garantizar la vida, la integridad física y la seguridad de las personas y sus bienes.

❑ **Servicios policiales**

Dependencia policial	Talento humano	Recurso de movilidad		Tasa de policías por habitantes	Kilómetros que recorre cada unidad policial
		Vehículos	Motocicletas		
Subestación 33-2-4, Zunilito	16	1	1	Se dispone de 2 policías por cada 1,000 habitantes.	1 unidad policial cubre 39 km ² de demarcación.
Otras dependencias policiales de apoyo					
Delegación de la Subdirección General de Prevención del Delito (Suchitepéquez)	14	1	--		
Delegación de la División Nacional contra el Desarrollo Criminal de las Pandillas (Suchitepéquez)	24	2	--		
Delegación de la División Especializada en Investigación Criminal (Suchitepéquez)	16	2	3		
Personal de la Subdirección General de Análisis e Información Antinarcótica (Suchitepéquez)	42	2			

❑ **Coordinación interinstitucional**

- ✓ Con instituciones del sector justicia, salud, educación y autoridades locales.
- ✓ La Policía Nacional Civil apoya a la Policía Municipal, en actividades culturales, sociales o de otra índole que se desarrolla en el municipio.

Sistema de Información Cultural - SIC -

¿Qué es el Sistema de Información Cultural SIC?

Es una herramienta virtual al servicio de la sociedad. Registra, sistematiza y difunde información sobre la cultura diversa de nuestro país a nivel nacional.



MUNAG
Museo Nacional de Arte de Guatemala
The milithat de riqueza cultural.



¿Qué encontramos en el SIC?

Información de más de 500 lugares del patrimonio cultural y natural, más de 130 recetas de gastronomía tradicional; manifestaciones de la espiritualidad y religiosidad popular; escuelas y universidades de arte y cultura; legislación cultural; premios y reconocimientos para artistas, académicos y gestores culturales.

Una biblioteca virtual, noticias, vídeos culturales... y mucha más información de la rica y variada cultura de Guatemala.

Registro Nacional de Artistas - RENART -

En el SIC también se encuentra el **Registro Nacional de Artistas RENART:**

- El RENART permite conocer cuántos artistas hay a nivel nacional. Apoyar a visibilizarlos y ampliar posibilidades de ofertar sus servicios artísticos.
- Actualmente hay más de 5,300 artistas registrados de los diversos municipios de Guatemala.
- Cada artista se registra por iniciativa y voluntad propia. Al registrarse recibe una certificación llamada **Número Único de Artistas -NUA-**. Este certificado puede ser utilizado convenientemente para gestionar apoyos en el Ministerio de Cultura y Deportes, y en otras instituciones nacionales y extranjeras.
- En el SIC el artista encontrará un tutorial que le guiará para registrarse en el RENART.



sicultura.gov.gt



La información cultural en el SIC, se puede encontrar desglosada por municipios:

Por ejemplo, en el municipio de **Zunilito**, departamento de Suchitepéquez, se encuentra pendiente de registrar la información de sus recursos culturales.

¿Cuántos artistas hay en mi municipio?

Cada municipio, puede conocer quiénes, cuántos y dónde están sus artistas a través del **RENART**.

En el municipio de **Zunilito**, departamento de Suchitepéquez, están registrados **3 artistas**: de artes musicales.

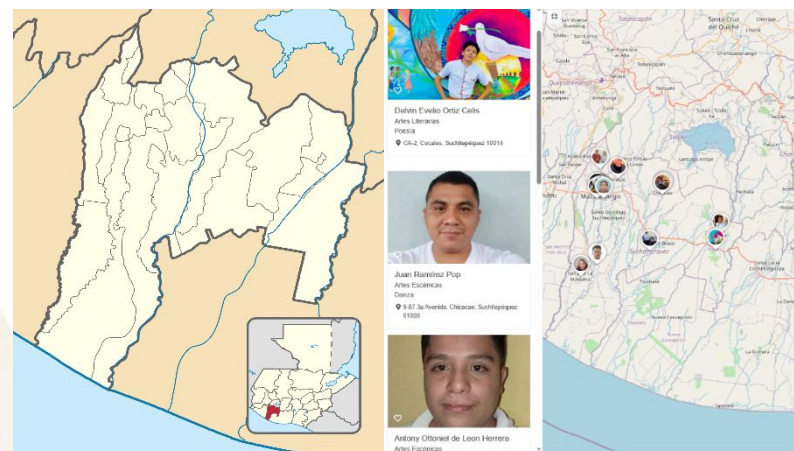

LIBERTAD
15 DE
SEPTIEMBRE
DE 1821

Oficinas Municipales de Agua y Saneamiento - OMAS -

164 MUNICIPALIDADES QUE
YA CUENTAN CON OMAS

MODELO
ASH

AGUA POTABLE,
SANEAMIENTO
E HIGIENE

Objetivo

Contribuir con las municipalidades en la gestión sostenible del agua potable, saneamiento e higiene, para garantizar una mejor calidad de vida de la población

1

Fortalecimiento municipal

Consiste en establecer y desarrollar las capacidades institucionales, técnicas, legales y de participación que permitan a la Municipalidad abordar de manera priorizada, estratégica y sostenible el tema del agua, saneamiento e Higiene en todo el municipio.

2

Análisis situacional de agua, saneamiento e higiene

Consiste en establecer e implementar herramientas y metodologías participativas para la recopilación de información clave de agua potable, saneamiento e higiene para la toma de decisiones.

3

Planificación de la intervención

Este es el componente que facilita el proceso para planificar las alternativas y soluciones a los problemas de agua, saneamiento e higiene identificados y priorizados, tanto por las poblaciones, técnicos y autoridades del municipio.



Oficinas Municipales de Agua y Saneamiento - OMAS -

4

Mobilización de Recursos

Es el proceso de identificar y gestionar recursos para la implementación de los planes estratégicos, de inversión y operativos de agua saneamiento e higiene en los municipios.

5

Organización y participación social inclusiva y equitativa

Consiste en contribuir al empoderamiento de la población, para satisfacer las necesidades y condiciones diferenciadas en agua, saneamiento e higiene de los diversos grupos sociales.

6

Implementación de infraestructura de agua y saneamiento

Consiste en universalizar la cobertura de los servicios de agua potable y saneamiento, a través de la implementación, rehabilitación y mejoramiento de sistemas de agua y saneamiento de forma sostenible.

7

Gestión integrada de recursos hídricos

Consiste en gestionar el recurso hídrico, considerando los distintos usos de manera interdependiente, privilegiando el agua para consumo humano, con la participación de los diferentes sectores de la sociedad e instituciones del municipio.

8

Integridad en la prestación de los servicios de agua y saneamiento

Consiste en fomentar la integridad a nivel municipal y comunitario, basada en los principios de transparencia, rendición de cuentas y participación para fortalecer la gobernabilidad.

9

Cambios de comportamiento en prácticas de higiene y saneamiento

Consiste en fortalecer las capacidades municipales, institucionales y comunitarias para la promoción y adopción de cambios de comportamiento en prácticas clave de higiene y saneamiento.

10

Aprendizaje y gestión del conocimiento

Consiste en el abordaje de elementos que contribuyen a facilitar procesos de generación, modificación, actualización, transmisión y uso de modificación, actualización, transmisión y uso de conocimientos en el entorno del agua, saneamiento e higiene

11

Sistemas de información municipal

Este componente busca plantear mecanismos para recolectar, analizar e interpretar datos para utilizarlos en la toma de decisiones relacionadas con la universalización y sostenibilidad de los servicios de agua y saneamiento en los municipios.

Inventario de atractivos turísticos



- ❖ Es la herramienta que registra ordenadamente los factores físicos y culturales de los atractivos turísticos, conformando la oferta turística del país. Se elabora en 2 fases: 1) registro de la información (categorización), 2) evaluación de los recursos (jerarquización).
- ❖ Los atractivos turísticos están clasificados en 5 jerarquías:
 - ❖ Los atractivos jerarquía 5 presentan rasgos excepcionales de interés y valor mundial, de gran significancia para el mercado turístico internacional y que atraen un flujo importante de visitantes.
 - ❖ Los atractivos jerarquía 4 son aquellos con características singulares y representativos para la región Centroamérica y visitantes nacionales, ya sea por sí solo o en conjunto con otros recursos contiguos y aptos de aprovecharse.
 - ❖ Los atractivos jerarquía 3 presentan algún rasgo llamativo de representatividad nacional. Son oferta complementaria para visitantes internacionales.
 - ❖ Los atractivos jerarquía 2 representan oferta para turistas del departamento o región donde se ubica, se encuentran en lugares donde no se han desarrollado facilidades turísticas complementarias. (hoteles, restaurantes, otros servicios).
 - ❖ Los atractivos jerarquía 1 son oferta para turistas del mismo municipio.

Para el municipio de Zunilito, departamento de Suchitepéquez, se registra en el inventario, la siguiente información de los atractivos turísticos.

RECURSO TURÍSTICO	TIPO	SUBTIPO	JERARQUÍA
El Chorro del Carmen	Naturales	Caída de Agua	2

La actualización del registro y evaluación de los atractivos turísticos se realiza por medio del departamento de Planeamiento turístico de INGUAT.

PLANTA TURÍSTICA REGISTRADA

- ❖ Se registran establecimientos de hospedaje, agencias de viajes, academias de español, transporte turístico terrestre y guías de turistas. A través de este registro cada municipio puede conocer cuántos y cuáles empresas y servicios turísticos están registrados y dónde están ubicados.
- ❖ En el sitio <https://registro.inguat.gob.gt/> se puede consultar el directorio de servicios turísticos registrados, así como los formularios y requisitos para solicitar la inscripción.

- ❖ Para incrementar el nivel de calidad de los servicios turísticos el INGUAT otorga a las empresas registradas y a los restaurantes que cumplen con los requisitos de la normativa técnica, los distintivos “sello Q”, “sello Q Verde” y “bioseguridad turística”.

Escanea el código QR para acceder al registro de servicios turísticos:



En el municipio de ZUNILITO, departamento de SUCHITEPÉQUEZ, se registra:

SERVICIOS TURÍSTICOS

0 Establecimientos de Hospedaje, siendo 0 de ellos **Aptos para la Actividad Turística** con disponibilidad de 0 Habitaciones y 0 Plazas Cama.

0 Agencias de Viajes.

0 Guías de Turistas.

1 Empresas de Transporte Turístico Terrestre con disponibilidad de 2 unidades y un total de 44 asientos.

No cuenta con Academias de Enseñanza de Español como Segundo Idioma.

DISTINTIVOS DE CALIDAD

Los Distintivos de Calidad y Sostenibilidad Turística son otorgados a los servicios turísticos que garantizan a sus clientes, la implementación de un proceso de mejora continua y el cumplimiento de estándares de calidad y sostenibilidad en sus operaciones.

Los servicios turísticos que cuentan con este Distintivo que otorga el INGUAT de manera gratuita, han pasado por un proceso interno en donde se establecen controles en los procesos y servicios, para la satisfacción de los turistas, así como la seguridad y confort de las instalaciones.

Para mayor información: calidad.turistica@inguat.gob.gt

Política para la Generación y Recaudación de Ingresos Propios - PGRIP - Zunilito, Suchitepéquez



Contexto

Durante el 2022 el INAP asistió técnicamente a 101 municipalidades para elaboración de la Políticas para la Generación y Recaudación de Ingresos Propios, con el objetivo de apoyar a las municipalidades en la elaboración de un documento que contenga lineamiento que le permitan a mejorar la recaudación de ingresos propios convencionales y no convencionales.

Política para la Generación y Recaudación de Ingresos Propios – PGRIP- Zunilito, Suchitepéquez.

Aunque las propuestas de PGRIP han sido diseñadas según las necesidades de cada contexto, todas ellas parten de una matriz común en la que se expone



Diagnóstico

1. Ingresos 2021 Fuentes 31	Q. 2,300,490.16
2. Egresos 2021 Fuente 31	Q. 2,082,560.00
3. Superávit presupuestario 2021	Q. 217,930.16

Esquema General de PGRIP

Auto diagnóstico financiero de la municipalidad	Muestra los déficits presupuestarios y las brechas que se generan por la falta de ingresos propios, identificando las tasas, arbitrios e impuestos que la municipalidad puede cobrar pero que no está cobrando y las razones por las cuales no lo hacen.
Identificación de Potenciales	Fuentes potenciales de ingresos no convencionales que permitan diseñar estrategias para hacer efectiva su recaudación.
Lineamientos para la generación de ingresos convencionales	Evaluación de los ingresos propios convencionales que la municipalidad está dejando de percibir, propuestas de mecanismos para mejorar los ingresos (arbitrios, tarifas e impuestos que puede cobrar la municipalidad de acuerdo a la normativa vigente).
Lineamientos de acción para ingresos no convencionales	Propuesta de los ingresos no convencionales que se pueden obtener en base al potencial económico y los recursos físicos y naturales disponibles en el municipio, así como de los mecanismos que se pueden aplicar para generar estos ingresos.

Lineamientos para la generación de ingresos convencionales

- **Lineamiento 1,** » Realizar una campaña de la importancia del pago del IUSI y de otros impuestos dirigida a los vecinos para crear conciencia de pago
- **Lineamiento 2,** Promover la inclusión de propiedades al padrón del IUSI municipal con datos actualizados a través de un auto avalúo
- **Lineamiento 3,** » Promover la inclusión de propiedades al padrón del IUSI municipal con datos actualizados a través de un auto avalúo.

Lineamientos para la generación de ingresos no convencionales

- **Lineamiento 1** Promover al municipio como destino de turismo de aventura, el cual aplica a diferentes modalidades, turismo de aventura o ecoturismo, de observación de aves, flora y fauna, observación de paisajes y fotografía.
- **Lineamiento 2,** Establecer alianzas con propietarios locales, para realización de eventos y actividades turísticas, incluyendo turismo de aventura, vuelo de Ala Delta y/o parapente
- **Lineamiento 3,** Involucrar en promoción de la actividad turística a las reservas naturales privadas de la zona, contribuir a la protección de flora y fauna silvestre y obtener a través de un convenio, el apoyo del CONAP para generar actividades turísticas de acuerdo con el plan de manejo del área protegida del Volcán Santo Tomas.

Monitoreo Índice de Gobernanza en Seguridad Alimentaria y Nutricional (SAN)

Esta herramienta tiene como finalidad la autoevaluación del desempeño de la COMUSAN y la calidad de su gestión, asimismo conocer las potencialidades y áreas a mejorar de dicha comisión en un momento determinado, definiendo un índice de gobernanza en SAN que permita la toma de decisiones consensuadas y oportunas por la COMUSAN.



Esta herramienta consiste en una aplicación que por medio de algoritmos, combina datos de 31 variables y 7 indicadores para definir un Índice de Gobernanza en SAN.



Participación: **6 variables**
Equidad: **5 variables**
Transparencia: **3 variables**
Eficiencia: **4 variables**
Capacidad de respuesta institucional: **8 variables**
Coordinación: **3 variables**
Marco regulatorio: **2 variables**



El Índice de Gobernanza se clasifica en tres niveles:

-  Nivel débil de Gobernanza en SAN: **Entre 0% y 49.99%**
-  Gobernanza en SAN aceptable: **Entre 50% y 79.99%**
-  Gobernanza en SAN totalmente aceptable: **Entre 80% y 100%**

Municipio de Zunilito

Información	Datos	Ranking Departamental	Ranking Municipal	Mapa
-------------	-------	-----------------------	-------------------	------



Monitoreo de Gobernanza en SAN



Año 2023

Cuatrimestre q1

Departamento Suchitepéquez

Municipio Zunilito

- Débil entre 0% y 49.99%
- Aceptable entre 50% y 79.99%
- Totalmente Aceptable entre 80% y 100%

Resumen de Indicadores

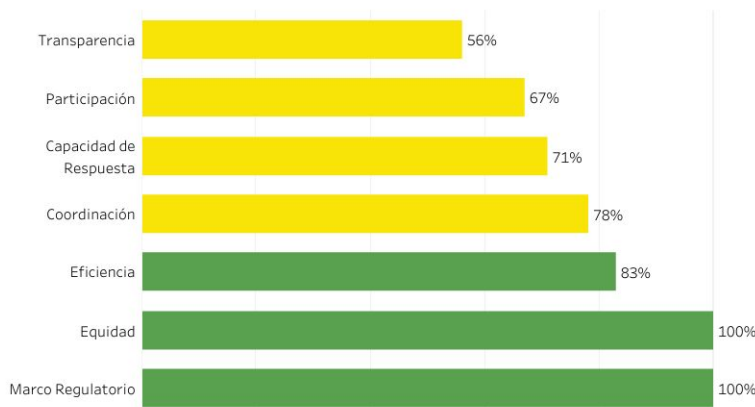

Mapa de Ubicación



Índice de Gobernanza en SAN
79%

Gobernanza **Aceptable** en SAN



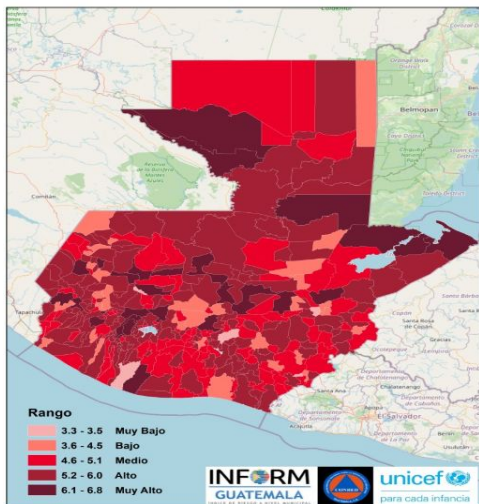

Estructura



ZUNILITO, SUCHITEPÉQUEZ
Clasificación de Riesgo

ALTO

El municipio presenta un alto índice de degradación ambiental, diversos factores que indican alta vulnerabilidad y falta de capacidades / recursos para la respuesta ante eventos de distinto origen.

Índice de Riesgo de Desastres



INFORM Guatemala, es una herramienta nacional, abierta, objetiva y transparente que sirve para valorar el riesgo de desastres, a partir de la identificación de amenazas, vulnerabilidades y capacidades de respuesta en los 340 municipios del país.

SIMPLIFICA e INTEGRA
Información sobre el riesgo de desastres a nivel municipal en Guatemala

TOMA DE DECISIONES



Escala 0—10



Mapa municipal



INFORM RISK 2021 GUATEMALA

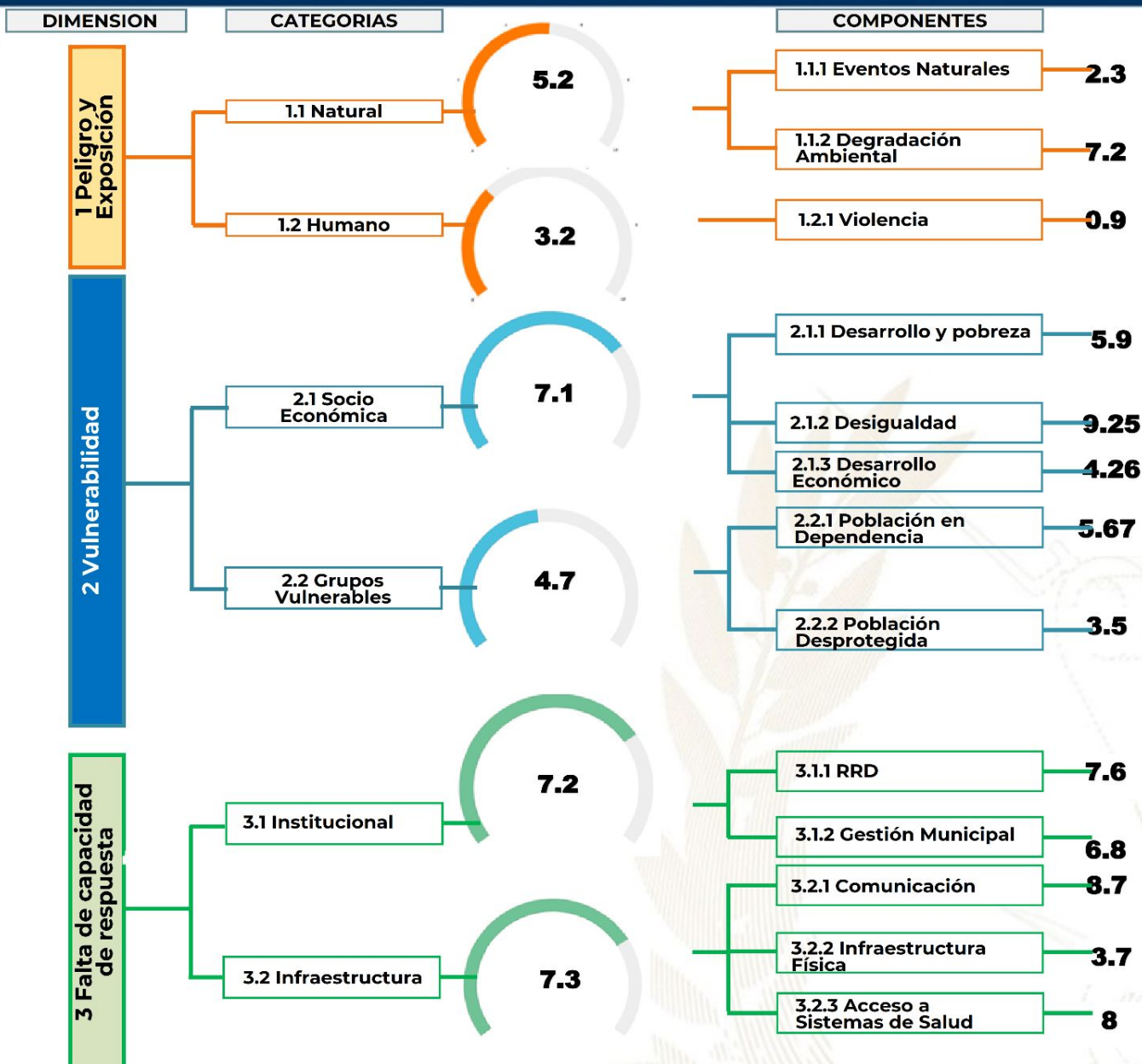

Procesos importantes para seguimiento:

- Ordenamiento territorial
- Plan Municipal de Respuesta
- Marco Nacional de Recuperación
- Normas para la Reducción de Desastres 1-4
- AGRIP
- Conformación de Coordinadoras para la Reducción de Desastres.
- Integración de Instancias Municipales para la Gestión Integral del Riesgo de Desastres.



Escala de 0—10 (menor a mayor índice de acuerdo a la metodología INFORM GT).

Oferta Programática Dirigida a los Gobiernos Locales

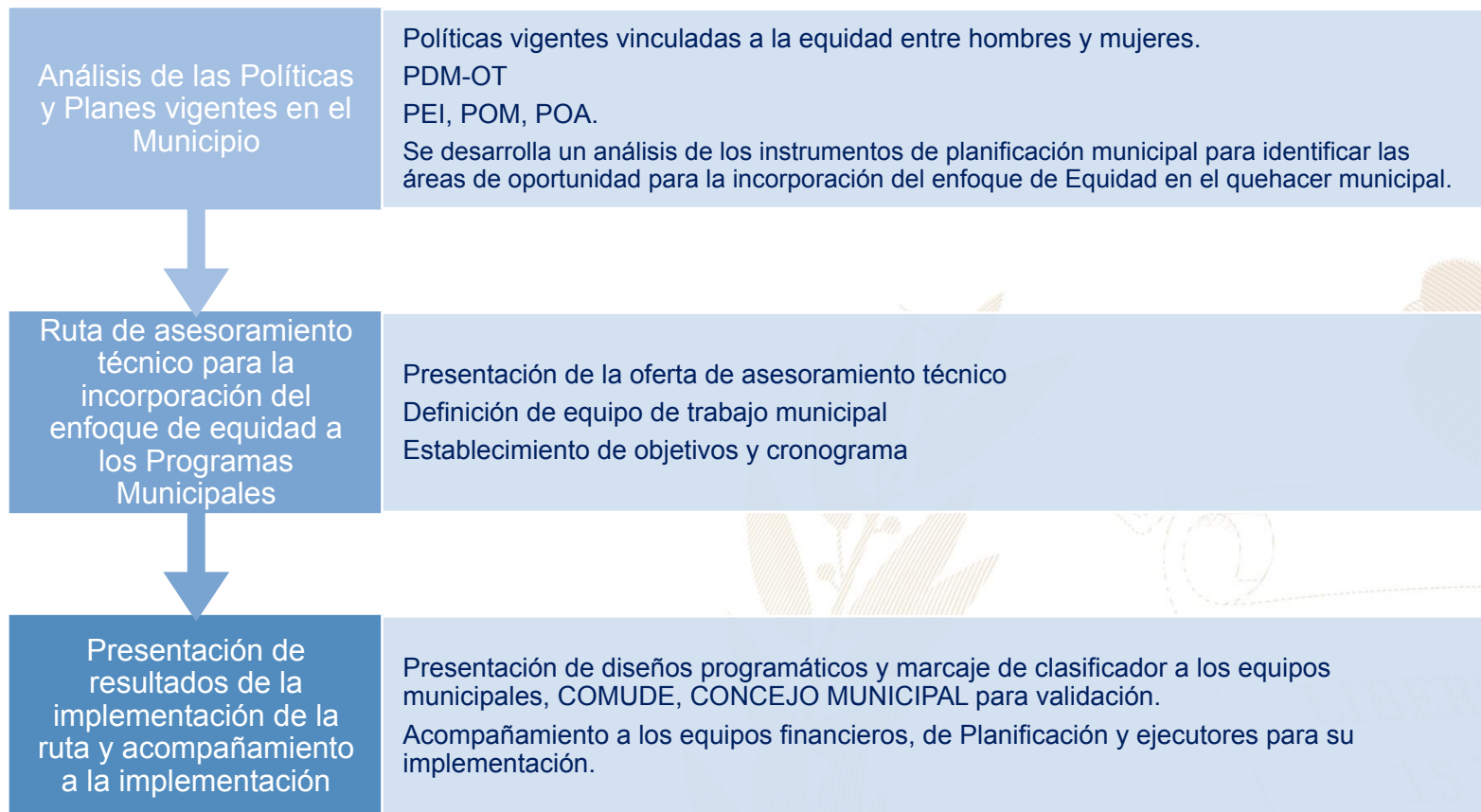

Más información aquí

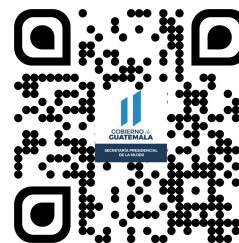
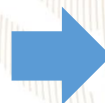

El Índice de Desarrollo Humano Municipal (IDH-M) describe el nivel de bienestar en una sociedad a partir de tres dimensiones básicas: educación, salud y nivel de vida. El IDH-M se mide entre 0 y 1, siendo 1 el mayor nivel de desarrollo humano.

A partir de los resultados del XII Censo Nacional de Población (INE, 2019), el **IDH-M para el municipio de Zunilito fue de: 0.68**. Este valor se encuentra por encima del promedio del IDH-M en el departamento de Suchitepéquez (0.64) y por encima del promedio del IDH-M (0.63).

Las dimensiones del IDH-M que presentan mayor oportunidad de mejora en Zunilito son: **educación y nivel de vida**.

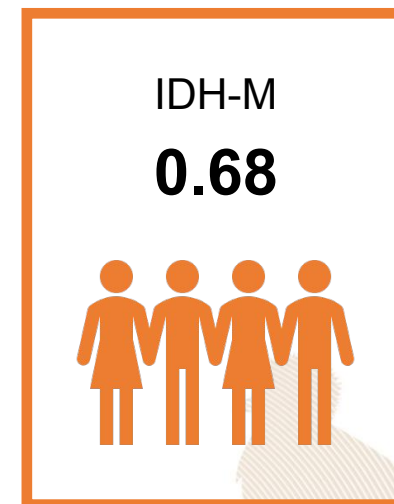

0.54

Educación

Esperanza educativa;
Escolaridad



0.90

Salud

Acceso a agua y saneamiento;
Materiales de pared y piso;
Supervivencia de hijos nacidos vivos



0.65

Nivel de Vida

Escolaridad de PEA;
Número de dormitorios por persona;
Tipo de ocupación de Población Ocupada;
Categoría ocupacional de Población Ocupada;
Ubicación geográfica

Referencias:

Instituto Nacional de Estadística de Guatemala (INE). (2019). XII Censo Nacional de Población y VII de Vivienda. Disponible en línea: <https://www.censopoblacion.gt/>
Programa de las Naciones Unidas para el Desarrollo (PNUD). (2022). Informe Nacional de Desarrollo Humano. Disponible en línea: <https://indhguatemala.org/visualizacion/>

El Índice de Privaciones Multidimensionales Municipal (IP-M) describe la pobreza a nivel municipal, para reflejar las carencias de los hogares en la calidad de la vivienda, en el empleo, en los logros educativos, en el acceso a servicios básicos de agua, saneamiento y energía, y en tecnología. El IP-M se mide entre 0 y 1, siendo 1 el mayor nivel de privaciones.

A partir de los resultados del XII Censo Nacional de Población (INE, 2019), **el IP-M para el municipio de Zunilito fue de: 0.24**. Este valor se encuentra por debajo del promedio del IP-M en el departamento de Suchitepéquez (0.32) y por debajo del IP-M en el país (0.32).

Las dimensiones del IP-M que presentan mayor oportunidad de mejora en Zunilito son: **tecnología y empleo**



0.12

Vivienda

Materiales precarios en piso, techo y paredes;
Hacinamiento



0.27

Empleo

Trabajo infantil;
Empleo doméstico;
Trabajo no remunerado;
Categorías ocupacionales



0.14

Educación

Inasistencia escolar;
Rezago escolar;
Adultos sin escolaridad;
Adultos con menos de 6 años de escolaridad



0.02

Servicios básicos

Acceso restringido a agua;
Acceso restringido a saneamiento;
Sin energía eléctrica



0.86

Tecnología

Sin computadora en el hogar;
Sin internet en el hogar

Referencias:

Instituto Nacional de Estadística de Guatemala (INE). (2019). XII Censo Nacional de Población y VII de Vivienda. Disponible en línea: <https://www.censopoblacion.gt/>
Programa de las Naciones Unidas para el Desarrollo (PNUD). (2022). Informe Nacional de Desarrollo Humano. Disponible en línea: <https://indhguatemala.org/visualizacion/>

Comparación entre desempeño del municipio y el promedio departamental

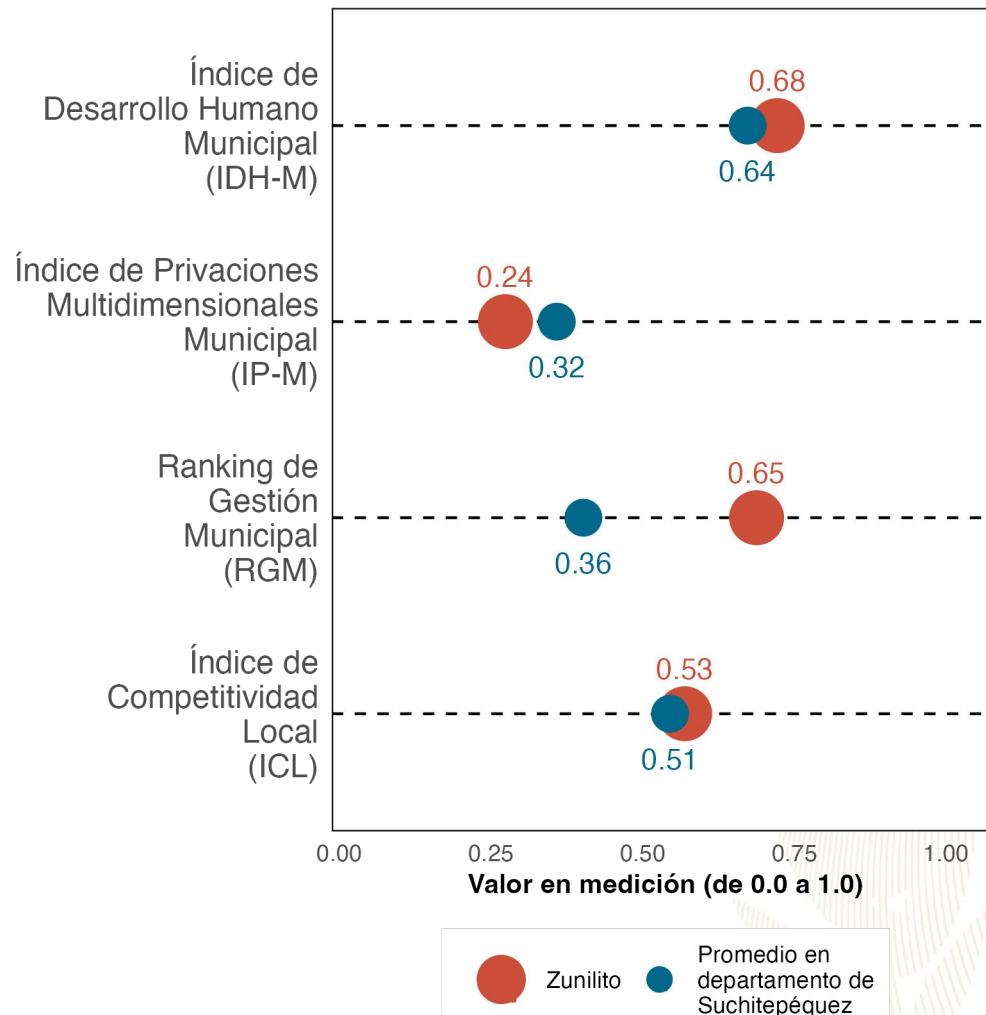

La gráfica compara el desempeño de **Zunilito** con el promedio de los municipios de **Suchitepéquez** en distintas mediciones de desarrollo. Los resultados son:

Índice de Desarrollo Humano Municipal (IDH-M): **0.68**. Puesto **5** de **21**.

Índice de Privaciones Multidimensionales Municipal (IP-M): **0.24**. Puesto **4** de **21**.

Ranking de gestión municipal (RGM): **0.65**. Puesto **1** de **21**.

Índice de Competitividad Local (ICL): **0.53**. Puesto **3** de **21**.

Referencias:

Fundación Para el Desarrollo de Guatemala (FUNDESA). (2022). Índice de Competitividad Local. Disponible en línea: <https://www.fundesa.org.gt/indices-y-evaluaciones-de-pais/indice-de-competitividad-local>
 Programa de las Naciones Unidas para el Desarrollo (PNUD). (2022). Informe Nacional de Desarrollo Humano. Disponible en línea: <https://indhguatemala.org/visualizacion/>
 Secretaría de Planificación y Programación de la Presidencia (SEGEPLAN). (2022). Ranking de la Gestión Municipal 2020-2021. Disponible en línea: <https://ranking.segeplan.gob.gt/visor/>

Brecha para cada indicador por área

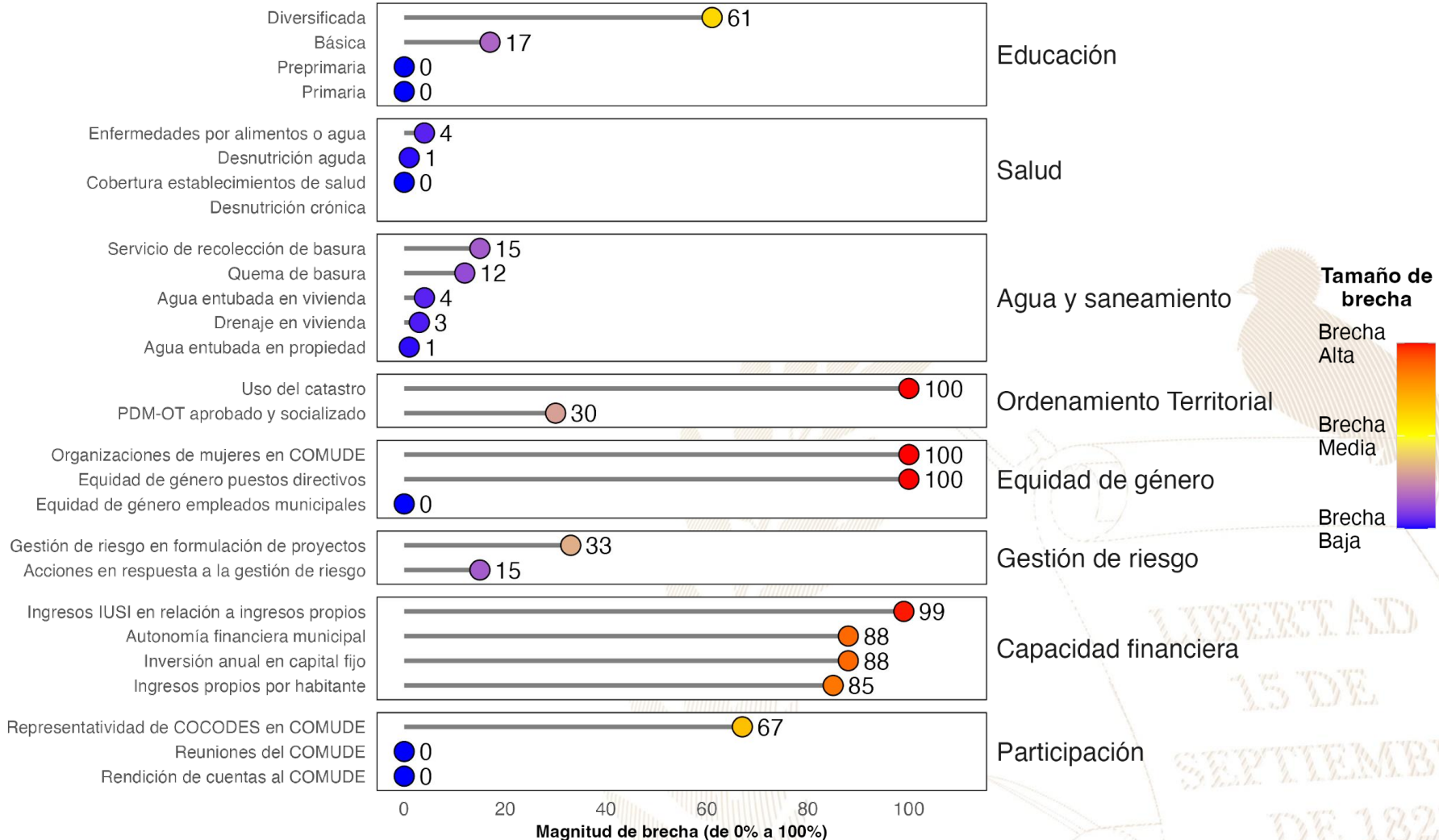

Referencias:

La selección de indicadores por área y la estimación de brechas para cada indicador se realizó con base en la información proporcionada a la Secretaría de Coordinación Ejecutiva de la Presidencia por los Ministerios de Educación y de Salud, así como en la información del Ranking de Gestión Municipal (SEGEPLAN, 2022) y el XII Censo Nacional de Población y VII de Vivienda (INE, 2019). Una brecha baja indica que hay poca necesidad de intervenir en el indicador. Una brecha media implica la necesidad de intervenir en el indicador para fortalecerlo. Una brecha alta implica mayor necesidad de intervenir para mejorar el desempeño en el indicador.

Instituto Nacional de Estadística de Guatemala (INE). (2019). XII Censo Nacional de Población y VII de Vivienda. Disponible en línea: <https://www.censopoblacion.gt/>

Secretaría de Planificación y Programación de la Presidencia (SEGEPLAN). (2022). Ranking de la Gestión Municipal 2020-2021. Disponible en línea: <https://ranking.segeplan.gob.gt/visor/>

Índice de Desarrollo Humano Municipal (IDH-M)

Si **Zunilito** eliminara las brechas en los indicadores de desempeño listados en la gráfica anterior, **los cinco indicadores que tendrían mayor impacto en el IDH-M serían:** (a) autonomía financiera municipal, (b) ingresos propios por habitante, (c) educación diversificada, (d) ingresos IUSI en relación a ingresos propios y (e) educación básica.

IDH-M estimado si brecha se elimina

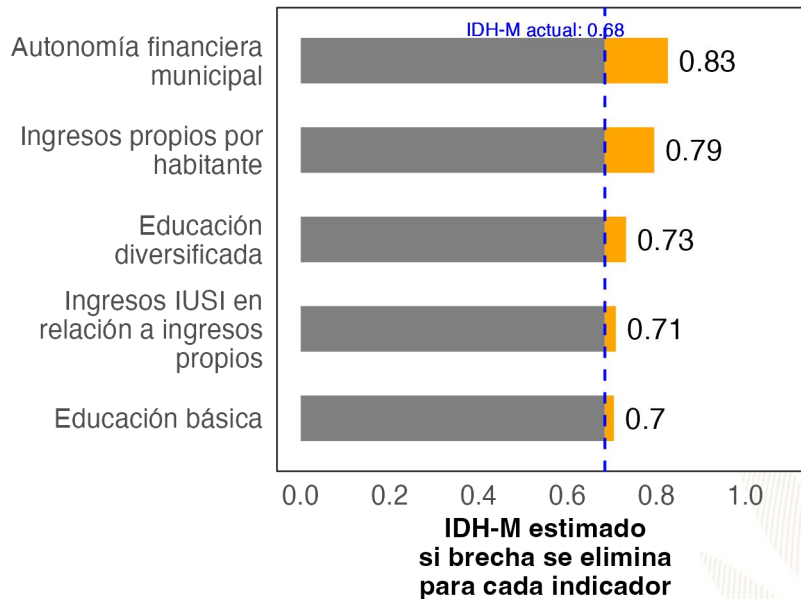

Ranking de Gestión Municipal (RGM)

Si **Zunilito** eliminara las brechas en los indicadores de desempeño listados en la gráfica anterior, **los cinco indicadores que tendrían mayor impacto en el RGM serían:** (a) uso del catastro, (b) organizaciones de mujeres en COMUDE, (c) ingresos IUSI en relación a ingresos propios, (d) ingresos propios por habitante y (e) representatividad de COCODES en COMUDE.

RGM estimado si brecha se elimina

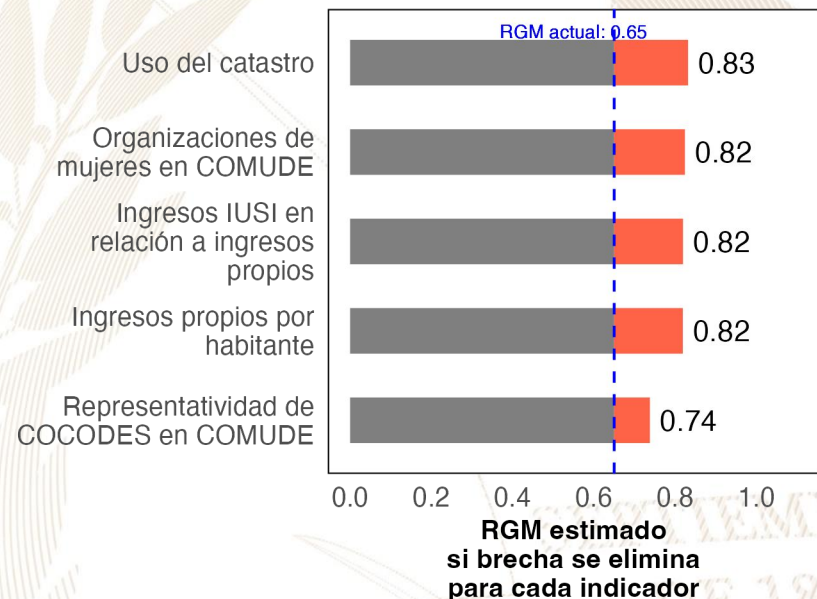

Referencias:

Para estimar el incremento en el desempeño se utilizó un modelo de regresión lineal tomando en cuenta la población, urbanización y etnicidad. Se considera que una brecha en un indicador de desarrollo ha sido eliminada si se reduce su valor actual a 0.
 Instituto Nacional de Estadística de Guatemala (INE). (2019). XII Censo Nacional de Población y VII de Vivienda. Disponible en línea: <https://www.censopoblacion.gt/>
 Programa de las Naciones Unidas para el Desarrollo (PNUD). (2022). Informe Nacional de Desarrollo Humano. Disponible en línea: <https://indhguatemala.org/visualizacion/>
 Secretaría de Planificación y Programación de la Presidencia (SEGEPLAN). (2022). Ranking de la Gestión Municipal 2020-2021. Disponible en línea: <https://ranking.segeplan.gob.gt/visor/>

Ranking Municipal

El Ranking de la Gestión Municipal (RGM) es un instrumento de asesoría creado para que los gobiernos locales, entidades de gobierno, cooperación internacional, academia y población en general cuenten con información precisa acerca de los avances y desafíos existentes en los principales temas de gestión municipal, a partir de la medición de 55 indicadores clasificados en 6 índices, que componen el índice de gestión municipal.

Departamento / Municipio	Resultados del Índice
Suchitepéquez	
Zunilito	
Índice de Participación Ciudadana	0.82
Índice de Información a la Ciudadanía	0.64
Índice de Gestión Administrativa	0.61
Índice de Servicios Públicos	0.50
Índice de Gestión Financiera	0.31
Índice de Gestión Estratégica	0.27

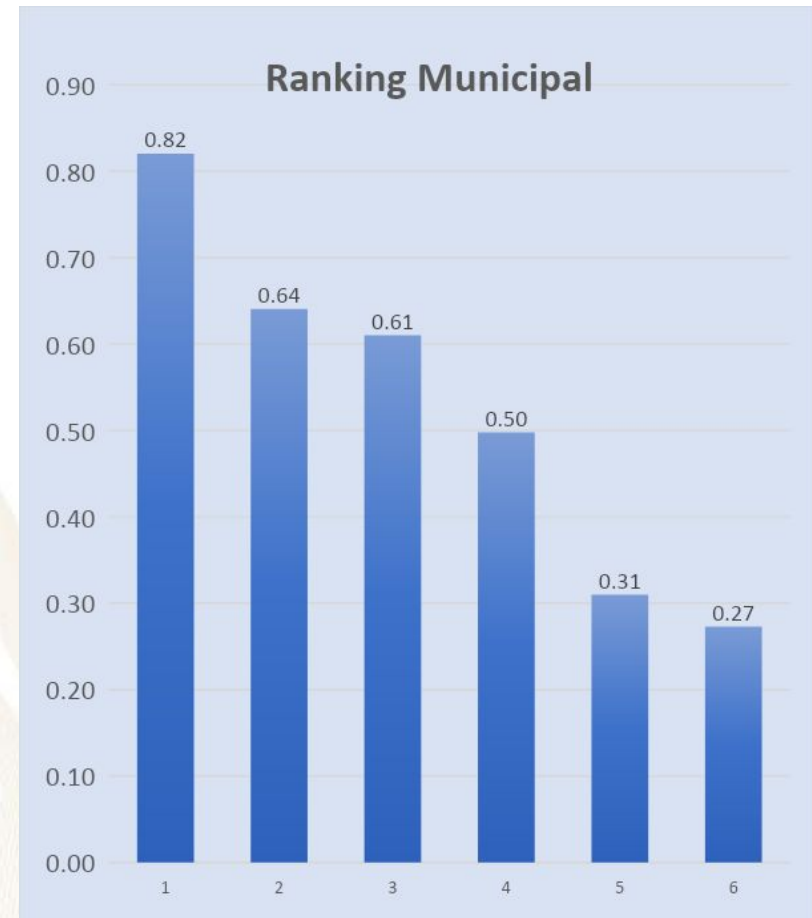



GOBIERNO de
GUATEMALA
DR. ALEJANDRO GIAMMATTEI

Un Presidente **MUNICIPALISTA**

10 GIRA PRESIDENCIAL

INFORME DE LOGROS

2020



2023

GOBIERNO CENTRAL A GOBIERNOS LOCALES

A nivel nacional

Año	No.	Producto público	Comunidad	Beneficiarios	Monto (Q)
2020	1	Becas de inglés para estudiantes y docentes	Todos	6, 110	Q5,563,491.00
2021	2	Becas de inglés para estudiantes y docentes	Todos	2887	Q. 762,320.00
2022	3	Becas de inglés para estudiantes y docentes	Todos	6053	Q 30,807,720.00.
2023	4	Becas de inglés para estudiantes y docentes	Todos	8087	Q. 42, 676, 821.00

A nivel departamento de Suchitepéquez

Año	No.	Producto público	Comunidad	Beneficiarios	Monto (Q)
2020	1	Programa de Profesionalización de docentes PADEP	K'iche' y Mam	16	Q130,240.00
2020	2	Programa de Textos escolares del Nivel de Educación Preprimaria y Primaria	K'iche', kaqchikel, mam, q'eqchi', q'anjob'al, tz'utujil, ixil, achi, itza', xinca, castellano	5974	Q62,481.88
2020	3	Programa de Becas de Inglés, para el fortalecimiento de las competencias lingüísticas	Todos	17	N/A
2021	4	Programa de Profesionalización de docentes PADEP	K'iche'	4	Q34,720.00
2021	5	Programa de Textos escolares del Nivel de Educación Preprimaria y Primaria	K'iche', kaqchikel, mam, q'eqchi', q'anjob'al, tz'utujil, ixil, achi,	4857	Q112,402.13
2021	6	Programa de Becas de Inglés, para el fortalecimiento de las competencias lingüísticas	Todos	33	N/A
2022	7	Programa de Profesionalización de docentes PADEP	K'iche'	15	Q118,680.00
2022	8	Programa de Textos escolares del Nivel de Educación Preprimaria y Primaria	K'iche', Kaqchikel, Mam, Q'eqchi', Q'anjob'al, Tz'utujil, Ixil, Achi, Poqomchi', Ch'orti', Popti'	388	Q1,916.72
2022	9	Programa de Becas de Inglés, para el fortalecimiento de las competencias lingüísticas	Todos	178	N/A
2023	10	Programa de Profesionalización de docentes PADEP	K'iche'	53	Q168,080.00
2023	11	Programa de Textos escolares del Nivel de Educación Preprimaria y Primaria	K'iche', kaqchikel, Mam, Q'eqchi', Q'anjob'al, Tz'utujil, Ixil, Achi,	3801	Q114,534.96
2023	12	Programa de Becas de Inglés, para el fortalecimiento de las competencias lingüísticas	Todos	201	N/A

Zunilito, Suchitepéquez

Año	No.	Producto público	Comunidad	Beneficiarios	Monto (Q)
2020	1	Cuadernos De Trabajo Impresos Para Estudiantes Del Nivel Preprimario	Zunilito	454	Q8,707.72
2020	2	Textos Impresos Para Estudiantes Del Nivel Primario	Zunilito	454	Q26,840.03
2020	3	Establecimientos Del Nivel Preprimaria Atendidos Con Gratuidad	Zunilito	484	Q10,388.35
2020	4	Establecimientos Del Nivel Primario Atendidos Con Gratuidad	Zunilito	1154	Q31,292.96
2020	5	Establecimientos Del Ciclo Básico Atendidos Con Gratuidad	Zunilito	372	Q18,600.00
2020	6	Establecimientos Del Ciclo Diversificado Atendidos Con Gratuidad	Zunilito	161	Q8,050.00
2020	7	Estudiantes Del Nivel Preprimaria Con Cobertura De Seguro Médico Escolar	Zunilito	525	Q41,130.45
2020	8	Estudiantes Del Nivel Primaria Con Cobertura De Seguro Médico Escolar	Zunilito	1105	Q86,575.28
2020	9	Estudiantes Del Nivel Preprimario Beneficiados Con Útiles Escolares	Zunilito	484	Q25,905.00
2020	10	Estudiantes Del Nivel Primario Beneficiados Con Útiles Escolares	Zunilito	1154	Q61,800.00
2020	11	Docentes Del Nivel Preprimario Beneficiados Con Valijas Didácticas	Zunilito	23	Q5,060.00
2020	12	Docentes Del Nivel Primario Beneficiados Con Valijas Didácticas	Zunilito	58	Q12,760.00
2020	13	Estudiantes del nivel preprimario atendidos con alimentación escolar	Zunilito	495	Q394,640.00
2020	14	Estudiantes del nivel primario atendidos con alimentación escolar	Zunilito	1099	Q890,000.00
2020	15	Estudiantes del nivel preprimario del sector oficial atendidos en el sistema escolar (Monolingüe y bilingüe)	Zunilito	541	Q2,629,846.44
2020	16	Estudiantes del nivel primario del sector oficial atendidos en el sistema escolar. (Monolingüe y Bilingüe)	Zunilito	1126	Q6,672,144.55
2020	17	Estudiantes del ciclo básico del sector oficial atendidos en el sistema escolar (Telesecundaria, nufed, oficial).	Zunilito	357	Q5,129.85
2020	18	Estudiantes del ciclo diversificado del sector oficial atendidos en el sistema escolar. (Todas las ramas de enseñanzas)	Zunilito	169	N/A

Zunilito, Suchitepéquez

Año	No.	Producto público	Comunidad	Beneficiarios	Monto (Q)
2021	19	Cuadernos De Trabajo Impresos Para Estudiantes Del Nivel Preprimario	Zunilito	472	Q8,082.05
2021	20	Textos Impresos Para Estudiantes Del Nivel Primario	Zunilito	808	Q13,049.44
2021	21	Establecimientos Del Nivel Preprimaria Atendidos Con Gratuidad	Zunilito	583	Q22,309.05
2021	22	Establecimientos Del Nivel Primario Atendidos Con Gratuidad	Zunilito	1154	Q51,984.93
2021	23	Establecimientos Del Ciclo Básico Atendidos Con Gratuidad	Zunilito	295	Q31,950.00
2021	24	Establecimientos Del Ciclo Diversificado Atendidos Con Gratuidad	Zunilito	175	Q16,900.00
2021	25	Estudiantes Del Nivel Preprimaria Con Cobertura De Seguro Médico Escolar	Zunilito	617	Q60,436.94
2021	26	Estudiantes Del Nivel Primaria Con Cobertura De Seguro Médico Escolar	Zunilito	1154	Q124,912.99
2021	27	Estudiantes Del Nivel Preprimario Beneficiados Con Útiles Escolares	Zunilito	526	Q28,253.10
2021	28	Estudiantes Del Nivel Primario Beneficiados Con Útiles Escolares	Zunilito	1099	Q58,845.00
2021	29	Docentes Del Nivel Preprimario Beneficiados Con Valijas Didácticas	Zunilito	23	Q5,271.10
2021	30	Docentes Del Nivel Primario Beneficiados Con Valijas Didácticas	Zunilito	58	Q12,760.00
2021	31	Estudiantes del nivel preprimario atendidos con alimentación escolar	Zunilito	583	Q401,008.00
2021	32	Estudiantes del nivel primario atendidos con alimentación escolar	Zunilito	1154	Q831,620.00
2021	33	Estudiantes del nivel preprimario del sector oficial atendidos en el sistema escolar (Monolingüe y bilingüe)	Zunilito	620	Q2,613,350.50
2021	34	Estudiantes del nivel primario del sector oficial atendidos en el sistema escolar. (Monolingüe y Bilingüe)	Zunilito	1152	Q6,872,561.05
2021	35	Estudiantes del ciclo básico del sector oficial atendidos en el sistema escolar (Telesecundaria, nufed, oficial).	Zunilito	300	N/A
2021	36	Estudiantes del ciclo diversificado del sector oficial atendidos en el sistema escolar. (Todas las ramas de enseñanzas)	Zunilito	177	N/A

Zunilito, Suchitepéquez

Año	No.	Producto público	Comunidad	Beneficiarios	Monto (Q)
2022	37	Cuadernos De Trabajo Impresos Para Estudiantes Del Nivel Preprimario	Zunilito	522	Q8,639.10
2022	38	Textos Impresos Para Estudiantes Del Nivel Primario	Zunilito	1151	Q54,983.27
2022	39	Establecimientos Del Nivel Preprimaria Atendidos Con Gratuidad	Zunilito	583	Q24,760.48
2022	40	Establecimientos Del Nivel Primario Atendidos Con Gratuidad	Zunilito	1154	Q57,946.44
2022	41	Establecimientos Del Ciclo Básico Atendidos Con Gratuidad	Zunilito	295	Q24,100.00
2022	42	Establecimientos Del Ciclo Diversificado Atendidos Con Gratuidad	Zunilito	175	N/A
2022	43	Estudiantes Del Nivel Preprimaria Con Cobertura De Seguro Médico Escolar	Zunilito	656	Q72,058.29
2022	44	Estudiantes Del Nivel Primaria Con Cobertura De Seguro Médico Escolar	Zunilito	1185	Q133,927.42
2022	45	Estudiantes Del Nivel Preprimario Beneficiados Con Útiles Escolares	Zunilito	610	Q32,980.50
2022	46	Estudiantes Del Nivel Primario Beneficiados Con Útiles Escolares	Zunilito	1154	Q61,805.00
2022	47	Estudiantes Del Ciclo Básico Beneficiados Con Útiles Escolares	Zunilito	23	Q10,769.90
2022	48	Docentes Del Nivel Primario Beneficiados Con Valijas Didácticas	Zunilito	58	Q24,640.00
2022	49	Estudiantes del nivel preprimario atendidos con alimentación escolar	Zunilito	627	Q660,120.00
2022	50	Estudiantes del nivel primario atendidos con alimentación escolar	Zunilito	1182	Q1,267,140.00
2022	51	Estudiantes del nivel preprimario del sector oficial atendidos en el sistema escolar (Monolingüe y bilingüe)	Zunilito	665	Q2,728,378.33
2022	52	Estudiantes del nivel primario del sector oficial atendidos en el sistema escolar. (Monolingüe y Bilingüe)	Zunilito	1202	Q7,188,931.49
2022	53	Estudiantes del ciclo básico del sector oficial atendidos en el sistema escolar (Telesecundaria, nufed, oficial).	Zunilito	235	N/A
2022	54	Estudiantes del ciclo diversificado del sector oficial atendidos en el sistema escolar. (Todas las ramas de enseñanzas)	Zunilito	180	N/A

Zunilito, Suchitepéquez

Año	No.	Producto público	Comunidad	Beneficiarios	Monto (Q)
2023	55	Cuadernos De Trabajo Impresos Para Estudiantes Del Nivel Preprimario	Zunilito	553	Q10,429.58
2023	56	Textos Impresos Para Estudiantes Del Nivel Primario	Zunilito	638	Q6,305.99
2023	57	Establecimientos Del Nivel Preprimaria Atendidos Con Gratuidad	Zunilito	588	Q24,461.98
2023	58	Establecimientos Del Nivel Primario Atendidos Con Gratuidad	Zunilito	1154	Q53,991.47
2023	59	Establecimientos Del Ciclo Básico Atendidos Con Gratuidad	Zunilito	267	Q26,850.00
2023	60	Establecimientos Del Ciclo Diversificado Atendidos Con Gratuidad	Zunilito	165	Q16,250.00
2023	61	Estudiantes Del Nivel Preprimaria Con Cobertura De Seguro Médico Escolar	Zunilito	655	Q50,304.17
2023	62	Estudiantes Del Nivel Primaria Con Cobertura De Seguro Médico Escolar	Zunilito	1166	Q88,716.70
2023	63	Estudiantes Del ciclo básico Con Cobertura De Seguro Médico Escolar	Zunilito	299	Q19,327.60
2023	64	Estudiantes Del ciclo diversificado Con Cobertura De Seguro Médico Escolar	Zunilito	193	Q12,438.23
2023	65	Estudiantes Del Nivel Preprimario Beneficiados Con Útiles Escolares	Zunilito	615	Q33,247.80
2023	66	Estudiantes Del Nivel Primario Beneficiados Con Útiles Escolares	Zunilito	1154	Q61,945.00
2023	67	Estudiantes Del Ciclo Básico Beneficiados Con Útiles Escolares	Zunilito	267	Q26,700.00
2023	68	Estudiantes Del Ciclo Diversificado Beneficiados Con Útiles Escolares	Zunilito	165	Q16,500.00
2023	69	Docentes Del Nivel Preprimario Beneficiados Con Valijas Didácticas	Zunilito	24	Q10,979.52
2023	70	Docentes Del Nivel Primario Beneficiados Con Valijas Didácticas	Zunilito	55	Q24,200.00
2023	71	Docentes Del Ciclo Básico Beneficiados Con Valijas Didácticas	Zunilito	10	Q4,400.00
2023	72	Docentes Del Ciclo Diversificado Beneficiados Con Valijas Didácticas	Zunilito	10	Q4,400.00
2023	73	Estudiantes del nivel preprimario atendidos con alimentación escolar	Zunilito	610	Q575,070.00
2023	74	Estudiantes del nivel primario atendidos con alimentación escolar	Zunilito	1139	Q1,098,000.00
2023	75	Estudiantes del nivel medio atendidos con alimentación escolar	Zunilito	430	Q275,200.00
2023	76	Estudiantes del nivel preprimario del sector oficial atendidos en el sistema escolar (Monolingüe y bilingüe)	Zunilito	639	Q1,910,281.00
2023	77	Estudiantes del nivel primario del sector oficial atendidos en el sistema escolar. (Monolingüe y Bilingüe)	Zunilito	1148	Q4,918,253.54
2023	78	Estudiantes del ciclo básico del sector oficial atendidos en el sistema escolar (Telesecundaria, nufed, oficial).	Zunilito	271	N/A
2023	79	Estudiantes del ciclo diversificado del sector oficial atendidos en el sistema escolar. (Todas las ramas de enseñanzas)	Zunilito	162	N/A
2023	80	Estudiantes del Programa de Educación Primaria de Adultos por Correspondencia (PEAC), atendidos	Zunilito	3	N/A

Zunilito, Suchitepéquez

Año	No.	Producto público	Comunidad	Beneficiarios	Monto (Q)
2020	1	BECA EDUCACIÓN MEDIA	N/A	17	Q 42,500.00
2021	2	BONO SALUD	N/A	1	Q 1,800.00
	3	BECA EDUCACIÓN MEDIA	N/A	23	Q 53,500.00
2022	4	BONO EDUCACIÓN	N/A	1	Q 3,000.00
	5	BECA EDUCACIÓN MEDIA	N/A	21	Q 52,000.00
2023	6	BONO EDUCACIÓN	N/A	1	Q 1,800.00
	7	BECA EDUCACIÓN MEDIA	N/A	22	Q 44,000.00
	8	BECA EDUCACIÓN SUPERIOR	N/A	1	Q 1,800.00

No.	Producto público	Comunidad	Beneficiarios	Monto (Q)
1	BONO FAMILIA	N/A	1,483	Q3,327,500.00
2	TRANSFERENCIAS MONETARIAS A FAMILIAS DE NIÑOS Y NIÑAS CON DESNUTRICIÓN AGUDA, PREVIAMENTE IDENTIFICADOS EN EL MARCO DE LA VULNERABILIDAD NUTRICIONAL	N/A	1	Q500.00

PROYECCIÓN 2024 PROGRAMA SOCIAL "BECA SOCIAL"

No.	Producto público	Comunidad	Beneficiarios
1	BECA SOCIAL EDUCACIÓN MEDIA	N/A	21

Zunilito, Suchitepequez

No.	Producto Público				
1	<p>Atención de consultas relacionadas al uso del Sistema de Contabilidad Integrada de Gobiernos Locales -SICOIN GL- y del Sistema Servicios GL, por los medios disponibles, sea vía telefónica, correo electrónico, mesa de ayuda y en Oficinas Regionales de Atención Municipal, que han sido realizadas por los empleados municipales con los siguientes perfiles:</p> <table border="1" data-bbox="301 578 1846 1158"> <thead> <tr> <th data-bbox="301 578 1045 1158">SICOIN GL</th> <th data-bbox="1045 578 1846 1158">Servicios GL</th> </tr> </thead> <tbody> <tr> <td data-bbox="301 639 1045 1158"> <ul style="list-style-type: none"> - Director AFIM - Encargado de Contabilidad - Encargado de Presupuesto - Encargado de Tesorería - Encargado de Planes - Encargado de Contratos - Gestión de Ingresos - Gestión Presupuestaria - Gestión de Préstamos y donaciones - Alcalde - Asesor Municipal - Creación de Unidad Solicitante, entre otros </td> <td data-bbox="1045 639 1846 1158"> <ul style="list-style-type: none"> - Administración Municipal - Gestor Documento de Cobro - Gestor Municipal - Nuevo Cajero General - Nuevo Cajero Receptor - Nuevo Gerente de Agua - Nuevo Gerente de Arbitrios - Nuevo Gestor de IUSI - Perfil Cajero General PMT - Perfil Gestión PMT - Registro Lecturas de Agua - Solicitud Cuenta Corriente Anual, entre otros. </td> </tr> </tbody> </table>	SICOIN GL	Servicios GL	<ul style="list-style-type: none"> - Director AFIM - Encargado de Contabilidad - Encargado de Presupuesto - Encargado de Tesorería - Encargado de Planes - Encargado de Contratos - Gestión de Ingresos - Gestión Presupuestaria - Gestión de Préstamos y donaciones - Alcalde - Asesor Municipal - Creación de Unidad Solicitante, entre otros 	<ul style="list-style-type: none"> - Administración Municipal - Gestor Documento de Cobro - Gestor Municipal - Nuevo Cajero General - Nuevo Cajero Receptor - Nuevo Gerente de Agua - Nuevo Gerente de Arbitrios - Nuevo Gestor de IUSI - Perfil Cajero General PMT - Perfil Gestión PMT - Registro Lecturas de Agua - Solicitud Cuenta Corriente Anual, entre otros.
SICOIN GL	Servicios GL				
<ul style="list-style-type: none"> - Director AFIM - Encargado de Contabilidad - Encargado de Presupuesto - Encargado de Tesorería - Encargado de Planes - Encargado de Contratos - Gestión de Ingresos - Gestión Presupuestaria - Gestión de Préstamos y donaciones - Alcalde - Asesor Municipal - Creación de Unidad Solicitante, entre otros 	<ul style="list-style-type: none"> - Administración Municipal - Gestor Documento de Cobro - Gestor Municipal - Nuevo Cajero General - Nuevo Cajero Receptor - Nuevo Gerente de Agua - Nuevo Gerente de Arbitrios - Nuevo Gestor de IUSI - Perfil Cajero General PMT - Perfil Gestión PMT - Registro Lecturas de Agua - Solicitud Cuenta Corriente Anual, entre otros. 				

Zunilito, Suchitepequez

No.	Producto Público		
2	<p>Realización de eventos de capacitación de acuerdo a necesidades identificadas en la municipalidad con los temas indicados a continuación:</p> <table border="1" data-bbox="266 482 1845 1035"> <tr> <td data-bbox="266 482 1008 1035"> <ul style="list-style-type: none"> a) Cierre contable y apertura de ejercicio fiscal 2023 (Inicialización de Saldos) b) Generalidades presupuestarias c) Actualizaciones al MAFIM- 2a. Edición d) Revisión y Análisis de Reportes de Gestión y Ejecución Presupuestaria e) Módulo del IUSI en Servicios GL f) Módulo de Arbitrios en Servicios GL g) Planificación y Formulación Presupuestaria enfocado a GpR -SICOIN GL- h) Planificación (Facebook live) i) Planificación y Presupuesto por Resultados </td> <td data-bbox="1008 482 1845 1035"> <ul style="list-style-type: none"> j) Módulo de Caja -Servicios GL- k) Uso del Sistema Soporte GL l) Reportes Financieros m) Préstamos, Donaciones y Convenios n) Módulo de Agua en Servicios GL o) Errores más comunes que se generan al elaborar un Presupuesto p) Módulo de Contratos q) Formulación Presupuestaria de Ingresos y egresos (Facebook live) r) Procesamiento Electrónico de Medios de Pago, entre otros. </td> </tr> </table>	<ul style="list-style-type: none"> a) Cierre contable y apertura de ejercicio fiscal 2023 (Inicialización de Saldos) b) Generalidades presupuestarias c) Actualizaciones al MAFIM- 2a. Edición d) Revisión y Análisis de Reportes de Gestión y Ejecución Presupuestaria e) Módulo del IUSI en Servicios GL f) Módulo de Arbitrios en Servicios GL g) Planificación y Formulación Presupuestaria enfocado a GpR -SICOIN GL- h) Planificación (Facebook live) i) Planificación y Presupuesto por Resultados 	<ul style="list-style-type: none"> j) Módulo de Caja -Servicios GL- k) Uso del Sistema Soporte GL l) Reportes Financieros m) Préstamos, Donaciones y Convenios n) Módulo de Agua en Servicios GL o) Errores más comunes que se generan al elaborar un Presupuesto p) Módulo de Contratos q) Formulación Presupuestaria de Ingresos y egresos (Facebook live) r) Procesamiento Electrónico de Medios de Pago, entre otros.
<ul style="list-style-type: none"> a) Cierre contable y apertura de ejercicio fiscal 2023 (Inicialización de Saldos) b) Generalidades presupuestarias c) Actualizaciones al MAFIM- 2a. Edición d) Revisión y Análisis de Reportes de Gestión y Ejecución Presupuestaria e) Módulo del IUSI en Servicios GL f) Módulo de Arbitrios en Servicios GL g) Planificación y Formulación Presupuestaria enfocado a GpR -SICOIN GL- h) Planificación (Facebook live) i) Planificación y Presupuesto por Resultados 	<ul style="list-style-type: none"> j) Módulo de Caja -Servicios GL- k) Uso del Sistema Soporte GL l) Reportes Financieros m) Préstamos, Donaciones y Convenios n) Módulo de Agua en Servicios GL o) Errores más comunes que se generan al elaborar un Presupuesto p) Módulo de Contratos q) Formulación Presupuestaria de Ingresos y egresos (Facebook live) r) Procesamiento Electrónico de Medios de Pago, entre otros. 		
3	<p>Capacitación en temas relacionados a las finanzas municipales, análisis e interpretación de indicadores financieros, según las siguientes metodologías:</p> <ul style="list-style-type: none"> a) Índice Consolidado Financiero Municipal -ICFM-. b) Ficha de seguimiento del -ICFM- e Informe -ICFM- año finalizado. c) Diagnóstico para el Fortalecimiento de las Finanzas Municipales. 		

Zunilito, Suchitepequez

No.	Producto Público
4	Elaboración y actualización de Guías de Usuario del Sistema de Contabilidad Integrada de Gobiernos Locales -SICOIN GL- y del Sistema Servicios GL las cuales se encuentran disponibles en el Portal de Gobiernos Locales en el siguiente enlace: https://portalgl.minfin.gob.gt seleccionando las opciones "Biblioteca Virtual", "Guías y Manuales", "Guías Sicoín gl", "Guías Servicios GL", entre otras.
5	Manual de Administración Financiera Integrada Municipal -MAFIM- (Segunda Edición) el cual contiene la actualización de normas, procedimientos técnicos, administrativos y financieros que fortalecen los procesos de la gestión financiera municipal, favorece el control interno, la administración y el uso eficiente y eficaz de los recursos públicos, contribuyendo a la transparencia del gasto y la rendición de cuentas, éste se encuentra disponible en el Portal de Gobiernos Locales en el siguiente enlace: https://portalgl.minfin.gob.gt seleccionando las opciones "Biblioteca Virtual", "Guías y Manuales", "Manuales", "Manual de Administración Financiera Integrada Municipal (2a. Edición) 2022".
6	Tablero de Resultados del índice Consolidado Financiero Municipal -ICFM- el cual es un instrumento de análisis, monitoreo y evaluación que permite a través de indicadores financieros según la metodología, conocer las fortalezas y áreas de oportunidad de la gestión financiera municipal, útil para la toma de decisiones de las autoridades y funcionarios municipales, éste se encuentra disponible en el Portal de Gobiernos Locales en el siguiente enlace: https://portalgl.minfin.gob.gt seleccionando las opciones "Indicadores" y luego "ICFM".

Zunilito, Suchitepequez

No.	Producto Público
7	<p>Ficha de Seguimiento a la Gestión Financiera Municipal en la cual se pueden visualizar los resultados de la gestión financiera de los últimos dos años para realizar análisis comparativo y el seguimiento durante el ejercicio fiscal vigente de manera mensual, permitiendo a las autoridades y funcionarios municipales identificar fortalezas y oportunidades de mejora que orienten la labor para establecer estrategias de fortalecimiento financiero municipal; asimismo se pone a disposición el Informe ICFM año finalizado, el cual muestra el análisis general de los resultados de la gestión financiera del ejercicio fiscal finalizado. Ambos instrumentos se encuentran disponibles dentro del Sistema de Contabilidad Integrada de Gobiernos Locales -SICOINGL- en la siguiente ruta: "Ejecución", "Reportes Financieros", "Ficha de Seguimiento Municipal", "Informe ICFM año finalizado".</p>
8	<p>Tablero que muestra la ejecución presupuestaria de la municipalidad desde la perspectiva de los Objetivos de Desarrollo Sostenible -ODS-, Ejes del Plan Nacional de Desarrollo, Prioridades Nacionales, Metas Estratégicas de Desarrollo y Resultados Estratégicos, los cuales se pueden consultar desde el Portal de Gobiernos Locales en el siguiente enlace: https://portalgl.minfin.gob.gt seleccionando las opciones "Indicadores" y luego "Objetivos de Desarrollo Sostenible".</p>

Zunilito, Suchitepequez

No.	Producto Público		
9	Implementación de las siguientes herramientas informáticas y metodologías:		
	a) Sistema de Contabilidad Integrada de Gobiernos Locales -SICOIN GL-	X	Implementada
	b) Sistema Servicios GL	X	Implementada
	c) Aplicación (APP) Móvil para Toma de Lecturas de Agua		Por implementar
	d) Generación de Boleto de Ornato Masivo		Por implementar
	e) Metodología del Índice Consolidado Financiero Municipal -ICFM-		Por implementar
	f) Metodología "Diagnóstico para el Fortalecimiento de las Finanzas Municipales"		Por implementar
	g) Metodología "Gestión por Resultados"	X	Implementada
	h) Cobro de servicios municipales con tarjeta de crédito y débito		Por implementar
	i) Cobro de servicios municipales a través de BANCAMUNI		Por implementar
	j) Cuenta Única del Tesoro Municipal -CUT-	X	Implementada

Zunilito, Suchitepéquez

Año	No.	Producto público	Beneficiarios	Monto (Q)
2020	1	Programa del Aporte Económico del Adulto Mayor (Activos)	160	Q 735,200.00
2020	2	Programa del Aporte Económico del Adulto Mayor (Nuevos Beneficiarios)	N/A	N/A
2021	3	Programa del Aporte Económico del Adulto Mayor (Activos)	146	Q675,600.00
2021	4	Programa del Aporte Económico del Adulto Mayor (Nuevos Beneficiarios)	N/A	N/A
2022	5	Programa del Aporte Económico del Adulto Mayor (Activos)	248	Q1,238,900.00
2022	6	Programa del Aporte Económico del Adulto Mayor (Nuevos Beneficiarios)	116	N/A
2023	7	Programa del Aporte Económico del Adulto Mayor (Activos)	278	Q980,000.00
2023	8	Programa del Aporte Económico del Adulto Mayor (Nuevos Beneficiarios)	44	N/A

No.	Producto público	Comunidad	Aportes	Monto (Q)
1	Programa del Aporte Económico del Adulto Mayor	Zunilito	7.991	Q3,629,700.00

Zunilito, Suchitepéquez

Año	No.	Producto público	Comunidad	Beneficiarios	Monto (Q)
2020	1	Jornadas de Limpieza	Casco Urbano	35	Q4,919.50
2020	2	Capacitaciones	Casco Urbano	300	Q 1,747.8
2020	3	Guardianes Ecológicos	Casco Urbano	40	Q 582.60
2020	4	Instrumentos ambientales públicos	Zunilito	8,280	Q4,538,499.00
2020	5	Instrumentos ambientales privados	Zunilito	3	N/I
2021	6	Jornadas de reforestación	Zunilito	55	Q2,950.40
2021	7	Jornadas de Limpieza	Casco Urbano	65	Q2,951.70
2021	8	Capacitaciones	Casco Urbano	250	Q 1,165.2
2021	9	Instrumentos ambientales públicos	Zunilito	8,280	Q3,002,072.00
2021	10	Instrumentos ambientales privados	Zunilito	1	N/I

Zunilito, Suchitepéquez

Año	No.	Producto público	Comunidad	Beneficiarios	Monto (Q)
2022	11	Capacitaciones	Casco Urbano	200	Q.2,913.00
2022	12	Instrumentos ambientales públicos	Zunilito	8,280	Q3,718,733.43
2022	13	Instrumentos ambientales privados	Zunilito	1	N/I
2023	14	Capacitaciones	Casco Urbano	65	Q.1,165.2
2023	15	Instrumentos ambientales públicos	Zunilito	8,280	Q2,257,921.70



Zunilito, Suchitepéquez

Año	No.	Producto público	Comunidad	Beneficiarios	Monto (Q)
2020	1	Asistencia y dotación de alimentos	N/A	24	Q 7,812.00
	2	Regulación del patrimonio productivo agropecuario	N/A	475	Q 21,795.59
2021	1	Asistencia y dotación de alimentos	N/A	299	Q 124,007.26
	2	Regulación del patrimonio productivo agropecuario	N/A	350	Q 25,586.39
	3	Seguro agropecuario / agrícola catastrófico	N/A	2	Q 1,084.61
2022	1	Asistencia y dotación de alimentos	N/A	1,508	Q 580,580.00
	2	Entrega de estipendios para el establecimiento de huertos familiares, para reactivación de unidades productivas; y para conservación de suelos y agua	N/A	62	Q 62,000.00
	3	Regulación del patrimonio productivo agropecuario	N/A	368	Q 44,973.46
2023	1	Asistencia y dotación de alimentos	N/A	4,227	Q 951,075.00
	2	Entrega de estipendios para el establecimiento de huertos familiares, para reactivación de unidades productivas; y para conservación de suelos y agua	N/A	41	Q 41,000.00
	3	Regulación del patrimonio productivo agropecuario	N/A	387	Q 44,384.68
	4	Seguro agropecuario / agrícola catastrófico	N/A	46	Q 24,373.03

Zunilito, Suchitepéquez

Dirección General del Deporte y la Recreación

Año	No.	Producto público	Comunidad	Beneficiarios	Monto (Q)
2022	1	000-030 Festivales deportivos, recreativos y otros eventos de carácter especial, realizados para promover el acceso a la actividad física y la recreación	Zunilito	2	N/A

Dirección General de las Artes

Año	No.	Producto público	Comunidad	Beneficiarios	Monto (Q)
2020	1	Artistas apoyados en la Iniciativa Apoyarte 2020	Zunilito	7	Q21,000.00
2021	2	Artistas apoyados en la Iniciativa Apoyarte 2021	Zunilito	7	Q21,000.00

Zunilito, Suchitepéquez

Logros 2020 - 2023

No.	Producto público	Comunidad	Beneficiarios	Monto (Q)
1	AVAL PARA TRES PROYECTOS DE AGUA Y SANEAMIENTO (LOS OTORGAN HASTA DOS O TRES AÑOS DESPUÉS) -AVAL-	ZUNILITO	1874 (para los dos proyectos de alcantarillado sanitario)	N/I

Acciones Actuales

No.	Producto público	Comunidad	Beneficiarios	Monto (Q)
1	MEJORAMIENTO SISTEMA DE ALCANTARILLADO SANITARIO SECTOR NUEVO AMANECER, ALDEA MI TIERRA -DRENAJE SANITARIO-	ZUNILITO	8,220	N/I

Acciones Pendientes

No.	Producto público	Comunidad	Beneficiarios	Monto (Q)
1	MEJORAMIENTO SISTEMA DE ALCANTARILLADO SANITARIO, CALLEJÓN NO. 1, ALDEA SAN ANTONIO -DRENAJE SANITARIO-	ZUNILITO	8,220	N/I

Zunilito, Suchitepéquez

No.	Producto público	Comunidad	Beneficiarios	Monto (Q)
1	Patrullajes policiales a pie	Zunilito	9,202 personas	Q50,427.69
2	Patrullajes policiales en vehículos	Zunilito	9,202 personas	Q20,454.90
3	Patrullajes policiales en motocicletas	Zunilito	9,202 personas	Q7,651.85
4	Patrullajes policiales en bicicletas	Zunilito	9,202 personas	Q278.55
5	Atención a personas agredidas	Zunilito	9,202 personas	Q56,629.26
6	Patrullajes policiales	Zunilito	9,202 personas	Q67,347.06
7	Operativos policiales	Zunilito	9,202 personas	Q66,533.98
8	Patrullajes policiales en mercados	Zunilito	9,202 personas	Q9,343.31
9	Patrullajes policiales en protección a la naturaleza	Zunilito	9,202 personas	Q9,290.01
10	Operativos policiales en protección a la naturaleza	Zunilito	9,202 personas	Q1,408.20
11	Seguridad a personalidades, edificios y entidades	Zunilito	9,202 personas	Q12,671.59

Zunilito, Suchitepéquez

No.	Producto público	Comunidad	Beneficiarios	Monto (Q)
12	Servicios policiales para mantener y resguardar el orden público	Zunilito	9,202 personas	Q13,259.48
13	Operativos policiales especializados para el control de homicidios	Zunilito	9,202 personas	Q66,326.03
14	Patrullajes policiales motorizados en áreas focalizadas para la reducción de homicidios	Zunilito	9,202 personas	Q31,674.38
15	Atención a mujeres víctimas de violencia con asesoría y acompañamiento policial	Zunilito	9,202 personas	Q38.96
16	Asesoría y acompañamiento policial a mujeres víctimas de violencia	Zunilito	9,202 personas	Q5,227.69
17	Operativos policiales para el control del expendio y consumo de bebidas alcohólicas, fermentadas o destiladas	Zunilito	9,202 personas	Q1,055.48
18	Puestos policiales fijos para la prevención de extorsiones	Zunilito	9,202 personas	Q49.41
19	Atención de denuncias recibidas por extorsión	Zunilito	9,202 personas	Q52.22

Zunilito, Suchitepéquez

No.	Producto público	Comunidad	Beneficiarios	Monto (Q)
1	Operaciones Terrestres	Zunilito	626,419	Q95,380,080.00
2	Acciones de Prevención, contención y respuesta ante Covid-19	Zunilito	23,805	Q2,350,360.75

Zunilito, Suchitepéquez

No.	Producto público	Comunidad	Beneficiarios	Monto (Q)
1	Creación de huerto municipal, los cultivos permiten realizar recetas nutritivas, entrega a familias vulnerables los productos y se utilizaban en las COCOSAN.	Mi Tierra	Niños con DA y comunidad vulnerable.	N/A
2	COCOSAN Activas, durante los 4 años se ha trabajado con la mayoría de COCOSAN activas en el municipio, las actividades se realizan cada mes.	Mi Tierra, San Antonio y Casco urbano.	Líderes comunitarios	N/A
3	COMUSAN Activa, coordinando actividades y cada mes se realizan reuniones y se cuenta con buena participación institucional.	Todas las comunidades	niños menores de 5 años y comunidad vulnerable.	N/A



Zunilito, Suchitepéquez

Inversiones de Consejos de Desarrollo Departamental

Ejercicio fiscal 2020

No.	SNIP	Producto público	Comunidad	Beneficiarios	Monto (Q)
1	242577	CALLE RURAL	ALDEA CHITA	690	Q1,926,011.18
2	242942	CALLE RURAL	ALDEA CHITA,	1.362	Q992,417.82
3	242946	CALLE RURAL	ALDEA SAN ANTONIO	2.654	Q1,686,880.00
			TOTAL	4.706	Q4,605,309.00

Zunilito, Suchitepéquez

Ejercicio fiscal 2021

No.	SNIP	Producto público	Comunidad	Beneficiarios	Monto (Q)
1	242946	CALLE RURAL	ALDEA SAN ANTONIO	850	Q818,192.00
2	242942	CALLE RURAL	ALDEA CHITA	775	Q757,286.00
3	258942	CALLE RURAL	ALDEA SAN LORENCITO	692	Q1,324,831.00
4	258938	CALLE RURAL	ALDEA MI TIERRA	554	Q1,705,000.00
			TOTAL	2.871	Q4,605,309.00

Zunilito, Suchitepéquez

Ejercicio fiscal 2022

No.	SNIP	Producto público	Comunidad	Beneficiarios	Monto (Q)
1	288183	AGUAS PLUVIALES	CABECERA MUNICIPAL	1.096	Q616,925.00
2	288187	ALCANTARILLADO SANITARIO	ALDEA MI TIERRA	376	Q733,635.00
3	288259	ALCANTARILLADO SANITARIO	ALDEA MI TIERRA	418	Q1,193,700.00
4	295984	ALCANTARILLADO SANITARIO	ALDEA MI TIERRA	234	Q484,125.00
5	288263	AGUA POTABLE	ALDEA SAN JUYUP	1.442	Q1,798,622.00
6	272000	ESCUELA PRIMARIA	ALDEA MI TIERRA	125	Q314,546.00
			TOTAL	3.691	Q5,141,553.00

Zunilito, Suchitepéquez

Ejercicio fiscal 2023

No.	SNIP	Producto público	Comunidad	Beneficiarios	Monto (Q)
1	278383	CALLE RURAL	ALDEA MI TIERRA	832	Q1,900,000.00
2	313708	ALCANTARILLADO SANITARIO	ALDEA MI TIERRA	980	Q676,933.00
3	313065	ESCUELA PRIMARIA	ALDEA MI TIERRA	120	Q3,845,425.00
			TOTAL	1.932	Q6,422,358.00

Zunilito, Suchitepéquez

Ejercicio fiscal 2024

No.	SNIP	Producto público	Comunidad	Beneficiarios	Monto (Q)
1	313067	AGUAS PLUVIALES	ALDEA SAN ANTONIO	950	Q300,000.00
2	316375	ALCANTARILLADO SANITARIO	ALDEA MI TIERRA	1.400	Q2,500,000.00
3	316376	CALLE RURAL	ALDEA MI TIERRA	1.200	Q2,605,000.00
4	316377	CENTRO DE SALUD	CABECERA MUNICIPAL	4.800	Q1,381,109.00
5	318175	ALCANTARILLADO SANITARIO	ALDEA CHITA	1.350	Q657,818.00
			TOTAL	9.700	Q7,443,927.00

LIBERTAD
15 DE
SEPTIEMBRE
DE 1821

Zunilito, Suchitepéquez

No.	Producto público	Comunidad	Beneficiarios	Monto (Q)
1	PERSONAS BENEFICIADAS CON CAPACITACIÓN NO CERTIFICABLE	ZUNILITO	45	N/A

Año	No.	Producto público	Comunidad	Beneficiarios	Monto (Q)
2020 - 2022	1	PERSONAS BENEFICIADAS CON CAPACITACIÓN NO CERTIFICABLE	ZUNILITO	15	N/A
2023	2	PERSONAS BENEFICIADAS CON CAPACITACIÓN NO CERTIFICABLE	ZUNILITO	30	N/A
			TOTAL GENERAL	45	

Zunilito, Suchitepéquez

No.	Producto público	Comunidad	Beneficiarios	Monto (Q)
20	Cursos de capacitación	Zunilito	4	Q 369.20



Zunilito, Suchitepéquez

No.	Producto público	Comunidad	Beneficiarios	Monto (Q)
1	Préstamos	Zunilito	3 entidades	Q 3,070,160.00

Año	No.	Producto público	Comunidad	Beneficiarios	Monto (Q)
2020	1	Capacitación en Gestión Municipal a autoridades, funcionarios y empleados municipales	Área Urbana	2,062 personas	Q544,003.18
	2	Capacitación en gestión social a empleados municipales y sociedad civil urbana organizada	Área Urbana	1,813 personas	Q715,024.39
	3	Capacitación en temas de administración, finanzas y en elaboración de instrumentos dirigida a autoridades, funcionarios y empleados municipales	Área Urbana	231 personas	Q878,075.56
2021	1	Capacitación en Gestión Municipal a autoridades, funcionarios y empleados municipales	Área Urbana	3,884 personas	Q592,142.96
	2	Capacitación en gestión social a empleados municipales y sociedad civil urbana organizada	Área Urbana	2,381 personas	Q771,469.21
	3	Capacitación en temas de administración, finanzas y en elaboración de instrumentos dirigida a autoridades, funcionarios y empleados municipales	Área Urbana	1,034 personas	Q776,018.27

***Nota: Cifras a nivel nacional**

Zunilito, Suchitepéquez

Año	No.	Producto público	Comunidad	Beneficiarios	Monto (Q)
2022	1	Capacitación en Gestión Municipal a autoridades, funcionarios y empleados municipales	Área Urbana	4,389 personas	Q588,997.74
	2	Capacitación en gestión social a empleados municipales y sociedad civil urbana organizada	Área Urbana	2,803 personas	Q805,028.26
	3	Capacitación en temas de administración, finanzas y en elaboración de instrumentos dirigida a autoridades, funcionarios y empleados municipales	Área Urbana	231 personas	Q785,660.88
2023	1	Capacitación en Gestión Municipal a autoridades, funcionarios y empleados municipales	Área Urbana	2,126 personas	Q374,429.30
	2	Capacitación en gestión social a empleados municipales y sociedad civil urbana organizada	Área Urbana	1,818 personas	Q512,970.23
	3	Capacitación en temas de administración, finanzas y en elaboración de instrumentos dirigida a autoridades, funcionarios y empleados municipales	Área Urbana	109 personas	Q474,689.80

***Nota: Cifras a nivel nacional**

Zunilito, Suchitepéquez

Año	No.	Producto público	Comunidad	Hect. Afec.	Beneficiarios	Monto (Q)
2020	1	Instancias Municipales de Reducción de Riesgo de Desastres	Zunilito		N/A	Q 1,148,313.35
2021	1	Coordinadoras Municipales para la Reducción de Desastres	Zunilito		12	Q 1,383,978.57

** **NOTA:** El monto consignado representa lo ejecutado en forma global para el ejercicio fiscal indicado

Alejandro Eduardo Giammattei Falla
Señor Presidente de la República

**Secretaría de Coordinación
Ejecutiva de la Presidencia**

Álvaro Leonel Díaz Velásquez
Secretario de Coordinación Ejecutiva

Danilo José Soto Castañeda
Subsecretario de Coordinación Ejecutiva

Victor Hugo Paiz Gómez
Subsecretario para la Descentralización

Leonel Eduardo Girón Véliz
Director del Sistema de Consejos de Desarrollo

Luis Eduardo Orozco Orellana
Director General para la Descentralización

Jonathan Arnulfo Del Cid López
Director de Informática

Jesús Felipe Polanco Tello
Director Técnico de Operaciones

Luis Alfonso Rodas Guzmán
Director de Planificación

Jennifer Cristina García Marroquín
Directora de Comunicación social

Luz Azucena Mendoza Cajbón
Directora Administrativa Financiera

María José Sánchez Mejía
Directora de Asesoría Jurídica

Alberto Emmanuel Soto de León
Director de Auditoría Interna

Isis Ana Graciela Serrano Lemus
Asesoría Técnica

Saúl Nehemías Obando Mejía
Dirección Técnica de Operaciones

David Roberto Barrera Valenzuela
Dirección Técnica de Operaciones

Autorizado

Alejandro Eduardo Giammattei Falla
Señor Presidente de la República

Álvaro Leonel Díaz Velásquez
Secretario de Coordinación Ejecutiva de la Presidencia

Elaborado

Despacho
Secretaría de Coordinación Ejecutiva de la Presidencia

Subsecretaría de Coordinación Ejecutiva
Secretaría de Coordinación Ejecutiva de la Presidencia

Revisado

Dirección del Sistema de Consejos de Desarrollo
Dirección Técnica de Operaciones
Dirección de Descentralización

Diseño y diagramación

Dirección de Comunicación Social

340 municipios
fuertes,
hacen un Estado fuerte!

ACCESO A INFORMACIÓN DIGITAL



<https://scep.gob.gt/carta-de-navegacion-municipal/>