



Carta de navegación Municipal

MUNICIPALIDAD DE ZARAGOZA, CHIMALTENANGO



GOBIERNO de GUATEMALA
DR. ALEJANDRO GIAMMATTEI

MINISTERIO DE SERVICIOS PÚBLICOS



GOBIERNO de GUATEMALA
DR. ALEJANDRO GIAMMATTEI

MINISTERIO DE TRABAJO Y PREVISIÓN SOCIAL



GOBIERNO de GUATEMALA
DR. ALEJANDRO GIAMMATTEI

MINISTERIO DE CULTURA Y DEPORTE



GOBIERNO de GUATEMALA
DR. ALEJANDRO GIAMMATTEI

MINISTERIO DE AMBIENTE Y RECURSOS NATURALES



GOBIERNO de GUATEMALA
DR. ALEJANDRO GIAMMATTEI

MINISTERIO DE SALUD PÚBLICA Y ASISTENCIA SOCIAL



GOBIERNO de GUATEMALA
DR. ALEJANDRO GIAMMATTEI

MINISTERIO DE AGRICULTURA, GANADERÍA Y ALIMENTACIÓN



GOBIERNO de GUATEMALA
DR. ALEJANDRO GIAMMATTEI

MINISTERIO DE COOPERACIÓN



GOBIERNO de GUATEMALA
DR. ALEJANDRO GIAMMATTEI

MINISTERIO DE EDUCACIÓN



GOBIERNO de GUATEMALA
DR. ALEJANDRO GIAMMATTEI

SECRETARÍA DE SEGURIDAD ALIMENTARIA Y NUTRICIONAL DE LA PRESIDENCIA DE LA REPÚBLICA



GOBIERNO de GUATEMALA
DR. ALEJANDRO GIAMMATTEI

SECRETARÍA PRESIDENCIAL DE LA VELOCIDAD



GOBIERNO de GUATEMALA
DR. ALEJANDRO GIAMMATTEI

COMISIÓN PRESIDENCIAL DE ASUNTOS MUNICIPALES



Instituto Guatemalteco de Turismo



SEGEPLAN



Estimados Alcaldes y Alcaldesas:

Me dirijo a ustedes con un mensaje de profundo compromiso y gratitud en este importante momento de transición de gobierno. Como Presidente de la República de Guatemala, identificado plenamente con el municipalismo y la necesidad de fortalecer el poder local, es mi deber informarles sobre los alcances y resultados a nivel local y nacional, y cómo orientar de mejor manera los retos del desarrollo en las 340 municipalidades del país.

En este sentido, deseo resaltar el análisis exhaustivo realizado por la Secretaría de Coordinación Ejecutiva de la Presidencia, los Ministerios y demás instituciones que reportan los logros alcanzados a nivel sectorial y del Sistema de Consejos de Desarrollo, así como las brechas que se deben superar. Los datos recopilados en este análisis, proporcionan una base sólida para la toma inteligente y oportuna de decisiones en cada municipalidad, por lo que se ilustran las prioridades de su municipio, así como las transferencias financieras que el Organismo Ejecutivo traslada de manera efectiva y oportuna a todas las municipalidades del país, lo que ha permitido ir cerrando brechas y asegurar un futuro más próspero.

El Sistema de Consejos de Desarrollo ha sido una herramienta fundamental para fomentar la participación ciudadana y garantizar que las necesidades de nuestras comunidades sean atendidas de manera adecuada. Gracias al esfuerzo conjunto entre el Gobierno central y las

municipalidades, se han logrado avances notables en el desarrollo local y en la mejora de la calidad de vida de nuestros ciudadanos, fortaleciendo así el municipalismo.

Es importante reconocer que aún existen retos por alcanzar. Estos retos y brechas demandan como país, redoblar esfuerzos y a trabajar de la mano para superar las adversidades. Con la información proporcionada por el Gobierno central en este documento, estamos en una posición sólida para tomar decisiones informadas que nos permitan avanzar hacia una Guatemala con más desarrollo. Hacer gobierno implica recordar que el verdadero poder radica en la unidad, complementariedad y colaboración, por lo que trabajar en conjunto para beneficio de las comunidades, asegura construir una Guatemala más fuerte, más unida y más próspera.

**"Que Dios bendiga Guatemala".
Con gratitud y compromiso,**

**Dr. Alejandro Giammattei
Presidente de la República**

LIBERTAD
15 DE
SEPTIEMBRE
DE 1821

Eficiencia en aportes a Consejos de Desarrollo Departamental, Chimaltenango 2020 - 2023

No.	Municipio	Porcentaje de ejecución 2020	Porcentaje de ejecución 2021	Porcentaje de ejecución 2022	Porcentaje de ejecución 2023	Porcentaje de ejecución 2020 - 2023
1	Zaragoza	100%	100%	100%	44%	83%
2	Chimaltenango	89%	100%	100%	49%	83%
3	Patzún	94%	100%	100%	44%	82%
4	Santa Apolonia	100%	100%	94%	25%	77%
5	San Pedro Yepocapa	100%	100%	100%	13%	74%
6	San Miguel Pochuta	100%	100%	100%	5%	72%
7	El Tejar	98%	94%	77%	32%	72%
8	Santa Cruz Balanyá	98%	97%	97%	14%	72%
9	San Juan Comalapa	98%	100%	95%	0%	68%
10	Acatenango	95%	96%	77%	17%	68%
11	Patzicía	96%	99%	87%	6%	67%
12	San Andrés Itzapa	59%	99%	99%	22%	67%
13	Parramos	94%	82%	71%	30%	66%
14	Tecpán Guatemala	92%	97%	57%	32%	66%
15	San Martín Jilotepeque	91%	73%	68%	38%	65%
16	San José Poaquil	41%	95%	88%	20%	60%

*Información al mes de agosto 2023.

Asignación IVA-PAZ CODEDE

Al mes de agosto de 2023

Ejercicio Fiscal	Monto Aprobado	Saldo de Arrastre (Ejercicio fiscal anterior)	Monto Real	Monto Desembolsado	Saldo de Arrastre (Ejercicio fiscal actual)	Porcentaje de Ejecución
2020	Q5,450,617.00	-Q1,349,279.50	Q4,101,337.50	Q5,450,617.00	Q0.00	100%
2021	Q5,450,617.00	Q0.00	Q5,450,617.00	Q5,450,617.00	Q0.00	100%
2022	Q6,253,603.00	Q0.00	Q6,253,603.00	Q6,253,603.00	Q0.00	100%
2023	Q7,170,239.00	Q0.00	Q7,170,239.00	Q3,148,967.93	Q4,021,271.07	44%
Total	Q24,325,076.00	-Q1,349,279.50	Q22,975,796.50	Q20,303,804.93	Q4,021,271.07	83%

1

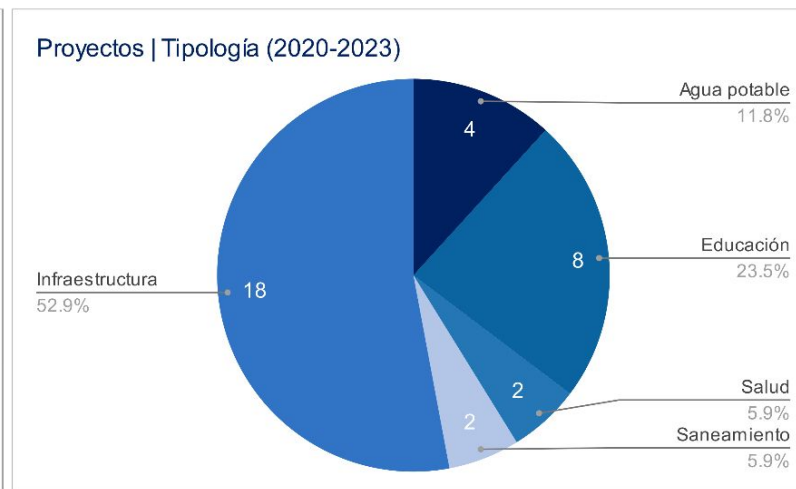
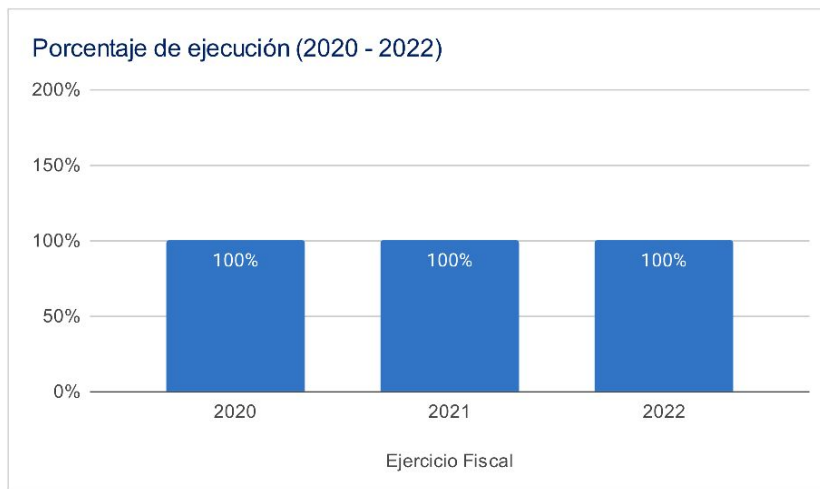

Asignaciones y Transferencias al Municipio

Ejercicio Fiscal	Asignación Constitucional	Asignación IVA-PAZ Municipalidades	Asignación Vehículos	Petróleo	Asignación IVA-PAZ CODEDE	Total
2020	Q 7,645,194.19	Q 9,502,926.29	Q 1,067,604.92	Q 291,847.12	Q5,450,617.00	Q 23,958,189.52
2021	Q 7,540,947.42	Q 9,373,348.23	Q 1,053,047.49	Q 288,674.80	Q5,450,617.00	Q 23,706,634.94
2022	Q 7,972,867.52	Q 9,418,681.10	Q 913,156.33	Q 301,879.56	Q6,253,603.00	Q 24,860,187.51
2023	Q 10,036,867.62	Q 11,843,711.09	Q 1,047,757.63	Q 348,072.50	Q7,170,239.00	Q 30,446,647.84
Total	Q 33,195,876.75	Q 40,138,666.71	Q 4,081,566.37	Q 1,230,473.98	Q24,325,076.00	Q 102,971,659.81

1

Total asignado al municipio: **Q 102,971,659.81**

Necesidades Municipales Zaragoza, Chimaltenango

Área prioritaria	Brecha %	Necesidades					
Educación							
PAIN (Programa de atención integral al niño y niña)	100%	En este nivel existe	3856	niños que necesitan atención educativa.			
Preprimaria	52%	Se recomienda contemplar	30	aulas y docentes para cubrir a	889	niños.	
Primaria	71%	Se recomienda contemplar	72	aulas y docentes para cubrir a	2146	niños.	
Básico	16%	Se recomienda contemplar	8	aulas y docentes para cubrir a	241	niños.	
Diversificado	79%	Se recomienda contemplar	45	aulas y docentes para cubrir a	1344	niños.	

Salud y agua potable							
Porcentaje desnutrición aguda	0.2%	Se registró	8	casos de niños menores de 5 años con desnutrición aguda en el municipio.			
Porcentaje desnutrición crónica	8%	Se registró	263	casos de niños menores de 5 años con desnutrición crónica en el municipio.			
Establecimientos de salud	0%	Considerando que el centro de salud tiene capacidad para atender hasta a 20,000 personas y el puesto de salud a 5,000 personas, se determina que no existe brecha de establecimientos de salud en el municipio, la población tiene acceso a establecimientos de salud.					
Enfermedades causadas por alimentos y agua	1.6%	Se registró	388	casos de enfermedades transmitidas por alimentos o agua contaminada.			
Red domiciliar de agua potable	3%	Se necesita cubrir el acceso a red domiciliar de agua potable de	175	viviendas.			

Saneamiento							
Manejo de desechos	42%	2362 viviendas requieren de un sistema adecuado de manejo de desechos sólidos o tren de aseo.					
Acceso a servicio sanitario	19%	1055 viviendas requieren de acceso a un servicio sanitario adecuado.					
Acceso a sistema de drenajes	17%	953 viviendas requieren acceso a sistema de drenajes.					

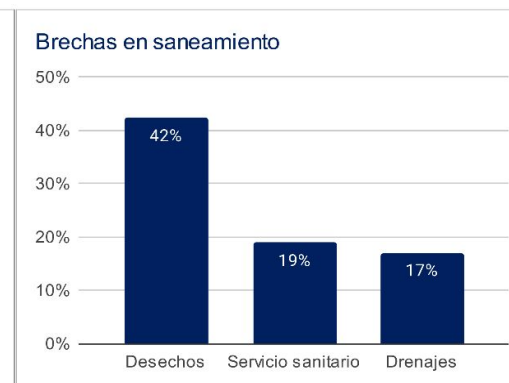
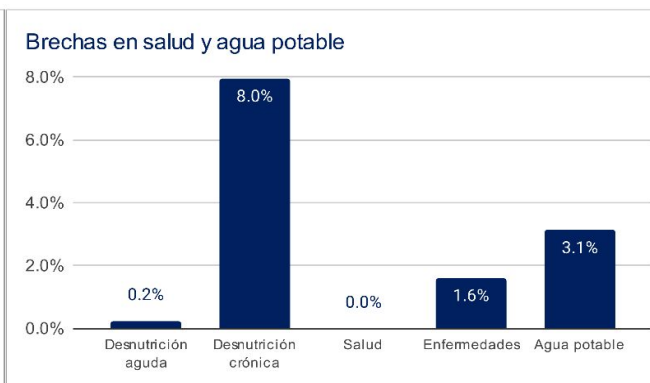
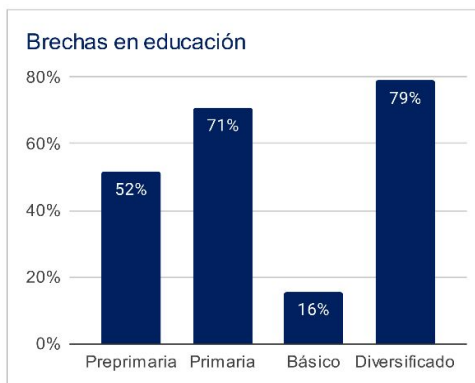

1 Asignaciones y Transferencias a Municipalidades. Dirección Financiera, MINFIN (2023)

3 Morbilidad por desnutrición crónica y aguda en menores de 5 años. SIGSA - MSPAS (2022). Morbilidad por enfermedades relacionadas a enfermedades transmitidas por alimentos y/o agua (ETAS's). SIGSA - MSPAS (2022). Establecimientos de salud a nivel nacional. MSPAS (2023).

2 Datos poblacionales del Censo 2018. INE (2018). Cobertura educativa. MINEDUC (2023).

4 Datos poblacionales y de vivienda. Censo 2018. INE (2018).

Departamento: Chimaltenango

(1) ▾

Municipio: Zaragoza

(1) ▾

Año	Aporte Consejos	Constitucional	IVA-Paz Municipalidades	Vehículos	Petróleo	Total
2024	8.327.627,00	10.036.867,62	11.843.711,09	1.047.757,63	348.072,50	31.604.035,84
2025	8.772.633,20	10.830.328,99	12.542.055,30	1.012.369,47	367.263,83	33.524.650,79
2026	9.519.997,40	11.558.255,70	13.257.248,54	1.007.871,02	384.448,68	35.727.821,35
2027	10.267.361,60	12.286.182,40	13.972.441,79	1.003.372,58	401.633,53	37.930.991,90
Total	36.887.619,20	44.711.634,71	51.615.456,72	4.071.370,70	1.501.418,54	138.787.499,88

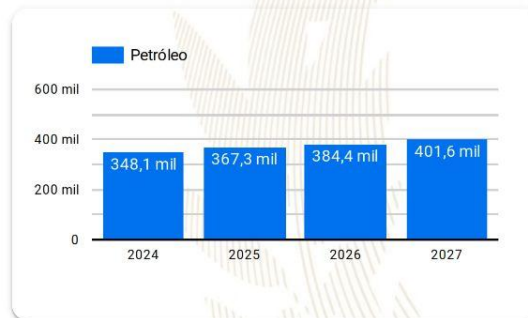
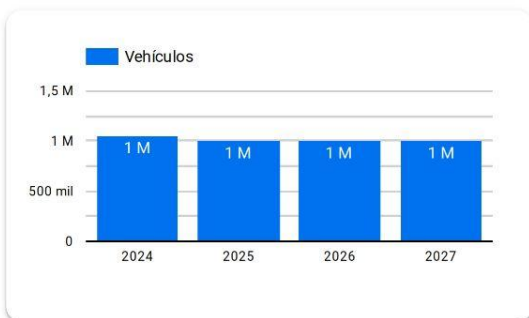
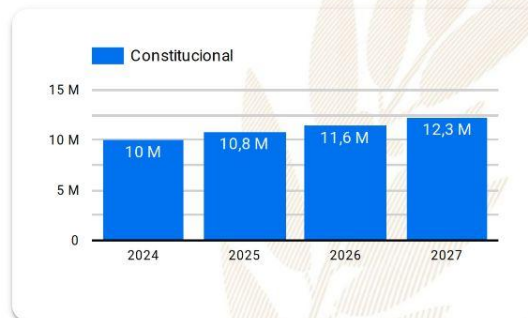
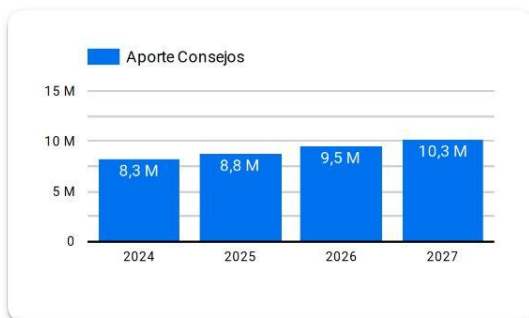

Año 2024: Presupuesto sujeto a aprobación por el Congreso de la República de Guatemala.

Años 2025-2027: Proyección elaborada en base a presupuestos aprobados para los años 2020 a 2024.

Resumen de **giras** **presidenciales**

Giras Presidenciales es un modelo de seguimiento programático presidencial y de administración pública introducido en Guatemala en 2021, con el propósito de establecer mayor cercanía entre el gobierno central y los poderes locales. Estas giras permitieron la coordinación interinstitucional entre la Secretaría Privada de la Presidencia, la Secretaría de Coordinación Ejecutiva de la Presidencia y el gabinete de gobierno, con el liderazgo del Presidente de la República. La aceptación por parte de los alcaldes fue notable, con altos porcentajes de asistencia a las giras.

El enfoque municipalista del modelo promovió el acercamiento entre los poderes locales y el gobierno central, mediante mesas de discusión que abordaron temas de importancia municipal y agilizaron los procesos para satisfacer demandas y necesidades locales. Se presentaron propuestas prácticas para encontrar soluciones a través del seguimiento programático.

MODALIDADES

Las giras presidenciales se adaptaron a distintas modalidades, presenciales en cabeceras departamentales y en el Palacio Nacional, incluyendo reuniones virtuales durante la pandemia de COVID-19, demostrando la capacidad de adaptación y la importancia de utilizar recursos tecnológicos para garantizar la continuidad de la gestión pública.

SEGUIMIENTO

La documentación y el seguimiento de acciones derivadas de los proyectos y programas de desarrollo fueron sistematizados, esto fue logrado a través de la Secretaría de Coordinación Ejecutiva de la Presidencia y la Secretaría Privada de la Presidencia, con equipos dedicados a mantener actualizada la Matriz de Seguimiento a Compromisos Presidenciales y Solicitudes Municipales en las Mesas de Trabajo.

RESULTADO

Las giras presidenciales contribuyeron a mejorar la administración pública, fortaleciendo la confianza y la participación ciudadana en la gestión gubernamental. Además, agilizaron los procesos y redujeron los tiempos de respuesta, impulsando el desarrollo del país.

Departamento: Chimaltenango (1) ▾

Municipio: Zaragoza (1) ▾

Los Compromisos Presidenciales y Solicitudes de Alcaldes, se adquirieron por el Señor Presidente, durante las Giras Presidenciales realizadas durante el periodo de Gobierno 2020-2023.

La Secretaría de Coordinación Ejecutiva de la Presidencia en coordinación con La Secretaría Privada de la Presidencia, realizaron el seguimiento programático de los Compromisos Presidenciales y Solicitudes de Alcaldes, en base a la actualización del avance indicado por los delegados de los diferentes Ministerios y Secretarías responsables.

Compromisos Presidenciales



Compromisos

0



El Municipio no cuenta con
Compromisos Presidenciales

● Ejecutados y en Ejecución ● Pendientes de Acción Municipal

Instituciones	Compromisos ▾	Solicitudes
1. MICUDE	0	1
2. MINEDUC	0	3
3. MINTRAB	0	1
4. MSPAS	0	6
5. SCEP	0	4
6. MIDES	0	3
7. MAGA	0	2
8. CIV	0	4
Total	0	24

Solicitudes de Alcaldes

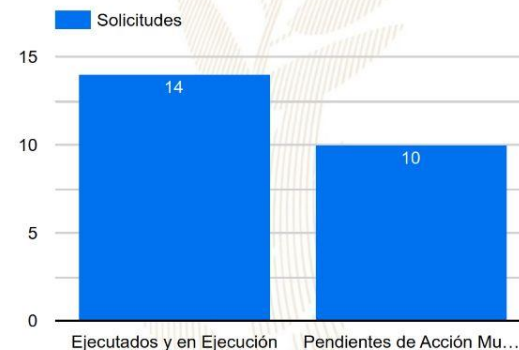

Solicitudes

24

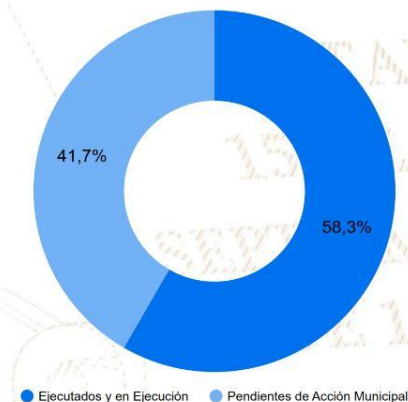

● Ejecutados y en Ejecución ● Pendientes de Acción Municipal

SIPROCODE

La SCEP, con el objetivo de modernizar y hacer más eficientes, eficaces y transparentes los procesos de planificación y ejecución de los proyectos financiados con recursos de inversión destinados al Sistema de Consejos de Desarrollo, presentó ante el Consejo Nacional de Desarrollo Urbano y Rural -CONADUR- el Sistema Electrónico para la Administración de Procesos de Proyectos de Consejos de Desarrollo para su aprobación.

OBJETIVO

Acercar a los entes rectores y a las unidades ejecutoras, con el fin de agilizar los procesos de solicitud y emisión de avales, dictámenes técnicos u otros documentos, para la aprobación de los proyectos en las etapas de planificación y ejecución. Asimismo, sustituir las interacciones físicas por virtuales y a la vez establecer un historial de tiempo por gestión realizada entre las unidades ejecutoras y los entes rectores, también notificar en tiempo real sobre las nuevas solicitudes.

BENEFICIOS INSTITUCIONALES

- Coordinación interinstitucional permanente.
- Disminución de la burocracia.
- Reducción de la vulnerabilidad en los procedimientos.
- Agilización de procesos.
- Reducción de tiempo en emisión de avales, dictámenes técnicos y otros documentos a 20 días hábiles.
- Disminución de costos en trámites.
- Fortalece la transparencia en los procesos.
- Monitoreo y seguimiento a través de la plataforma;
- Trámites no presenciales.
- Vista pública de información general y acceso a la misma.
- Permitir el seguimiento a los procesos y gestiones de trámites en cada una de sus etapas por parte de las instituciones involucradas.

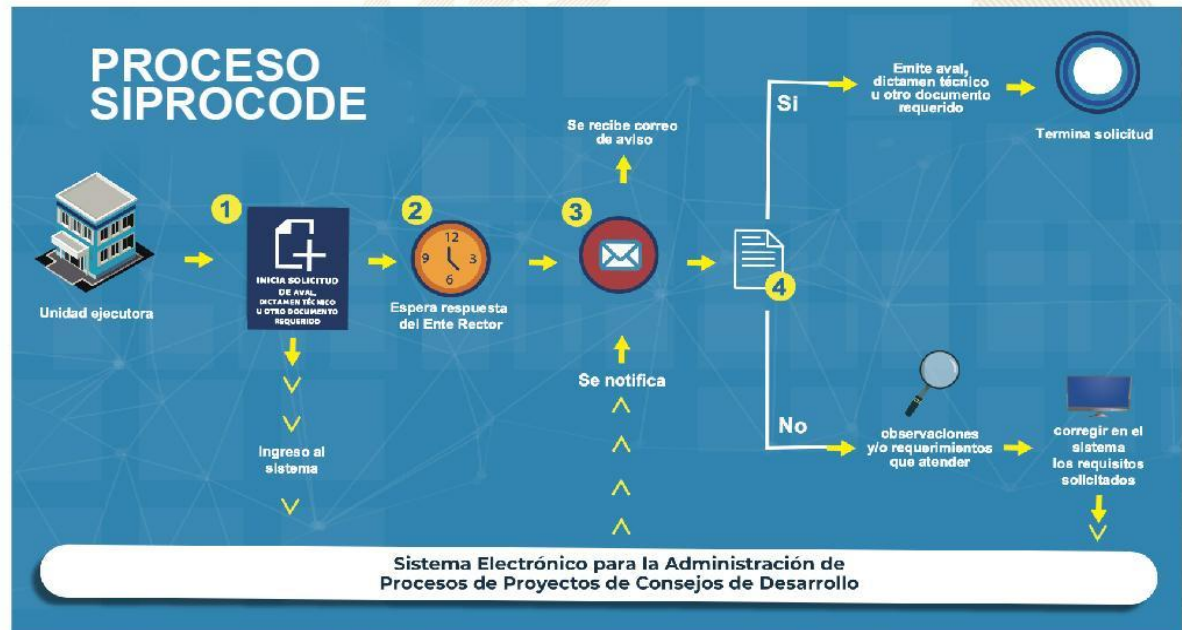

SIPROCODE

Avales, Dictámenes Técnicos u Otros Documentos periodo 2021 - 2023

Avales, Dictámenes Técnicos u Otros Documentos																																								
Municipio	SIPROCODE			CONAP			CONRED			MAGA			MICIVI			MICUDE			MINEDUC			MEM			MINGOB			MSPAS			TA	TR	TS							
	2021	2022	2023	2021			2022			2023			2021			2022			2023			2021			2022			2023												
	A	R	A	A	R	A	A	R	A	A	R	A	A	R	A	A	R	A	A	R	A	A	R	A	A	R	A	A	R	A				A	R					
SAN JOSE POAQUIL, CHIMALTENANGO	SI	SI	SI	-	-	-	-	-	-	-	-	-	-	-	-	8	-	10	-	13	-	-	-	-	-	-	8	-	2	-	-	-	3	-	-	44	0	44		
CHIMALTENANGO, CHIMALTENANGO	SI	SI	SI	-	-	-	-	-	-	-	-	-	-	-	-	12	-	19	-	3	-	-	-	-	-	-	-	-	-	-	-	-	7	-	-	41	0	41		
TECPAN GUATEMALA, CHIMALTENANGO	SI	SI	SI	-	-	-	-	-	-	1	-	3	-	-	-	-	-	17	-	6	-	-	-	-	-	-	3	-	4	-	-	-	2	-	3	39	0	39		
SANTA APOLONIA, CHIMALTENANGO	SI	SI	SI	-	-	-	-	-	-	-	-	-	-	-	-	9	-	7	-	9	-	-	-	-	-	-	1	-	3	-	6	-	-	-	1	-	-	36	0	36
PATZUN, CHIMALTENANGO	SI	SI	SI	-	-	-	-	-	-	-	-	-	-	-	-	5	-	15	-	3	-	-	-	-	-	-	1	-	1	-	1	-	-	-	3	-	5	34	0	34
PATZICIA, CHIMALTENANGO	SI	SI	SI	-	-	-	-	-	-	-	-	-	1	-	-	6	-	16	-	5	-	-	-	-	-	-	-	-	-	-	-	-	3	-	-	33	0	33		
SAN MARTIN JILOTEPEQUE, CHIMALTENANGO	SI	SI	SI	-	-	-	-	-	-	-	-	-	3	-	-	5	-	3	-	2	-	-	-	-	-	-	1	-	-	-	-	-	5	-	-	19	0	19		
SANTA CRUZ BALANYA, CHIMALTENANGO	SI	SI	SI	-	-	-	-	-	-	-	-	-	-	-	-	4	-	6	-	2	-	-	-	-	-	-	2	-	3	-	-	-	-	-	-	2	-	19	0	19
SAN PEDRO YEPOCAPA, CHIMALTENANGO	SI	SI	SI	-	-	-	-	-	-	-	-	-	-	-	-	4	-	6	-	3	-	-	-	-	-	-	3	-	-	-	-	-	2	-	-	18	0	18		
ZARAGOZA, CHIMALTENANGO	SI	SI	SI	-	-	-	-	-	-	-	-	-	3	-	4	-	4	-	-	-	-	-	-	-	-	-	3	-	3	-	-	-	-	-	-	17	0	17		
SAN ANDRES ITZAPA, CHIMALTENANGO	SI	SI	SI	-	-	-	-	-	-	-	-	-	4	-	4	-	2	-	-	-	-	-	-	1	-	5	-	-	-	-	-	-	-	-	-	16	0	16		
EL TEJAR, CHIMALTENANGO	SI	SI	SI	-	-	-	-	-	-	-	-	-	5	-	5	-	2	-	-	-	-	-	-	-	-	-	2	-	1	-	-	-	-	-	-	15	0	15		
PARRAMOS, CHIMALTENANGO	SI	SI	SI	-	-	-	-	-	-	-	-	-	8	-	1	-	2	-	-	-	-	-	-	-	-	-	-	-	2	-	-	-	-	-	-	13	0	13		
COMALAPA, CHIMALTENANGO	SI	SI	SI	-	-	-	-	-	-	-	-	-	1	-	1	-	2	-	-	-	-	-	-	-	-	-	6	-	-	-	-	-	-	-	-	2	-	12	0	12
POCHUTA, CHIMALTENANGO	SI	SI	SI	-	-	-	-	-	-	-	-	-	1	-	1	-	1	-	-	-	-	-	-	-	-	-	2	-	2	-	-	-	-	-	-	3	-	10	0	10
ACATENANGO, CHIMALTENANGO	NO	SI	SI	-	-	-	-	-	-	2	1	2	-	-	-	-	-	1	-	-	-	-	-	-	-	-	-	4	-	-	-	-	-	1	-	1	11	1	12	

*La información anterior es basada en solicitudes que finalizaron el ciclo, no se muestra en las estadísticas de procesos pendientes.

- SIPROCODE inicio en junio del 2021, por lo que algunas municipalidades solicitaron sus avales por la vía tradicional.
- A: Solicitudes Aprobadas.
- R: Solicitudes Rechazadas.
- TA: Total Solicitudes Aprobadas.
- TR: Total Solicitudes Rechazadas.
- TS: Total Solicitudes.

Para mayor información, escanea o haz click en el código QR:



La SCEP coordina con diferentes instituciones del Estado y sector privado, para acercar los servicios públicos de forma temporal en alianza con municipalidades y gobernaciones departamentales, estimulando de esa manera el proceso de desconcentración de las instituciones del Estado.

SCEP realizó acciones de coordinación y logística para el desarrollo de las Jornadas Móviles de Servicios Integrados desde el año 2020 hasta julio de 2023.

Servicios que se brindan durante las Jornadas Móviles de Servicios Integrados:

- Trámites de carencia de antecedentes policiales, renovación de licencia de conducir, pasaportes, actualización de datos y empadronamiento.
- Quioscos informativos del Sistema Nacional del Empleo, promoción del turismo y talleres de temas ambientales, entre otros.
- Información sobre las iniciativas Bono Social, entrega de becas y Comedores Sociales.
- Acceso a consultas de medicina general, psicología, nutrición, pediatría, hisopados, jornada de vacunación contra el COVID-19 y charlas sobre salud.
- Capacitaciones en temas tributarios y actualización de documentos, entre otros.



DEPARTAMENTO DE
TRÁNSITO DE LA PNC



GOBIERNO de
GUATEMALA
Dr. Alejandro Giamatti

MINISTERIO DE
ECONOMÍA



GOBIERNO de
GUATEMALA
Dr. Alejandro Giamatti

MINISTERIO DE
SALUD PÚBLICA
Y ASISTENCIA
SOCIAL



CONSEJO
NACIONAL DE
ATENCIÓN AL MIGRANTE
DE GUATEMALA

CONAMIGUA

Portal de

Gobiernos Locales

Estimado Usuario, Bienvenido

PORTAL DE GOBIERNOS LOCALES

Es un sitio web que ofrece al usuario, de forma fácil, dinámica e integrada, el acceso a una serie de recursos y de servicios relacionados a la información presupuestaria y financiera registrada por los gobiernos locales y sus empresas municipales en el SIAF.

Este portal cuenta con reportes dinámicos establecidos que ofrecen datos en tiempo real relacionados a:

- Presupuesto por Resultados
- Enfoque Temático
- Grupo Objeto de Gasto
- Finalidad, Función y División

También permite al usuario elaborar sus propios reportes de ingresos, gastos y contables de acuerdo a sus necesidades.

Para el análisis de las finanzas municipales y la oportuna toma de decisiones, pone a disposición los siguientes tableros de indicadores:

ICFM Índice Consolidado Financiero Municipal:

Es una herramienta de análisis que permite a los funcionarios municipales realizar mediciones de los datos que registran en el -SICOIN GL-, con los cuales se puede interpretar la situación económico-financiera de la municipalidad durante uno o varios ejercicios fiscales.

Objetivos de Desarrollo Sostenible:

Se presenta el impacto de la Gestión Municipal desde la perspectiva de los Objetivos de Desarrollo Sostenible.

Actualmente ofrece a los usuarios municipales la oportunidad de realizar el pago de sus servicios públicos a través de internet.

Cobros en Línea:

Permite al vecino realizar sus pagos a través de tarjeta de crédito y/o débito, de cualquier servicio (agua, IUSI y arbitrios) que presta la Municipalidad, desde la comodidad de su casa o desde cualquier lugar en donde se encuentre; al ingresar en el ícono le permitirá:

- Pagar documento de cobro (Todos los Servicios)
- Pagar boleto de ornato
- Pagar multas de tránsito



También cuenta con una sección de noticias, biblioteca virtual y enlaces importantes.

Para acceder al Portal de Gobiernos Locales,
escanea o haz click en el código QR:



ÍNDICE CONSOLIDADO FINANCIERO MUNICIPAL - ICFM -

12100415

CHIMALTENANGO





MUNICIPALIDAD DE ZARAGOZA



Calificación General
Gestión Financiera

71

Moderada

	Puntuación máxima		Resultado municipio	
 <p>Solvencia General</p>	30	Evalúa la generación y captación de recursos propios municipales que permitan la sostenibilidad financiera en el mediano y largo plazo. Asimismo refleja la dependencia en relación a las transferencias de la Administración Central.	13	
	Autonomía Financiera Municipal		15	5
	Dependencia Financiera Municipal		6	1
	Ahorro Operacional		5	4
	Relación de Recursos y Gastos - Sin Endeudamiento		4	3
 <p>Solvencia Financiera</p>	30	Mide el nivel de endeudamiento, la capacidad de pago de la municipalidad, a través de la solvencia de sus finanzas y el volúmen de endeudamiento.	28	
	Liquidez Financiera		5	5
	Recursos por Endeudamiento		5	5
	Pasivo por Endeudamiento		10	10
Pasivo con Acreedores	10	8		
 <p>Dinamismo Económico</p>	15	Evalúa la relación entre la inversión, la captación de recursos propios y el nivel de deuda en relación a la población de cada municipio, según el número de habitantes reflejados en la proyección proporcionada por el Instituto	9	
	Inversión por Habitante		5	2
	Recursos Propios por Habitante		5	2
Pasivo por Habitante	5	5		
 <p>Evaluación Presupuestaria</p>	25	Mide la eficiencia en cuanto a la ejecución de recursos percibidos y gastos pagados, durante un ejercicio fiscal en relación al presupuesto vigente.	21	
	Ejecución Presupuestaria de Ingresos		6	6
	Ejecución Presupuestaria de Egresos		5	4
	Relación de Gastos e Ingresos Ejecuta		5	5
	Ejecución por Tipo de Gasto		6	5
Transferencias Presupuestarias	3	1		

Fuente: Reporte índice consolidado financiero municipal ICFM, 2023, Ministerio de Finanzas Públicas.

Para acceder al detalle anual sobre el ICFM escanea el siguiente código QR

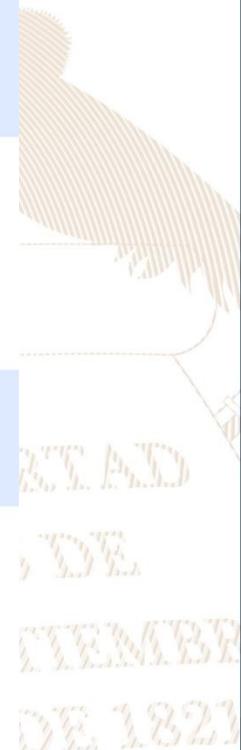

Ingresos

Código y Clase de Ingreso	Código y Recurso de Ingreso	Recurso Auxiliar	Presupuesto Vigente 2022	Presupuesto Vigente 2023
10000 INGRESOS TRIBUTARIOS	10141 SOBRE LA TENENCIA DE PATRIMONIO	IUSI 2/1000	Q 40,000	Q 10,000
		IUSI 6/1000	Q 20,000	Q 5,000
		IUSI 9/1000	Q 25,000	Q 40,000
		Multas IUSI 2/1000	Q 5,000	Q 2,000
		Multas IUSI 6/1000	Q 1,000	Q 1,000
		Multas IUSI 9/1000	Q 1,000	Q 1,000
	Total 10141 SOBRE LA TENENCIA DE PATRIMONIO		Q 92,000	Q 59,000
	10281 SOBRE ESTABLECIMIENTOS COMERCIALES	Abarroterías	Q 1,000	Q 150
		Aceiteras	Q -	
		Cafeterías	Q 100	
		Cantinas	Q 500	
		Carnicerías	Q 500	Q 1,000
		Comedores	Q 100	Q 100
		Depositos de Productos Agropecuarios	Q 100	
		Farmacias	Q 500	Q 900
		Ferreterías	Q 100	Q 100
		Gasolineras	Q 100	
		Librerías	Q 300	Q 120
		Tiendas	Q 18,000	Q 18,000
		Ventas de Pizatas	Q 100	
		Ventas de Pollo	Q 500	
	Total 10281 SOBRE ESTABLECIMIENTOS COMERCIALES		Q 21,900	Q 20,370
	10282 SOBRE ESTABLECIMIENTOS DE SERVICIOS	Clinicas Dentales	Q 100	
		Hoteles	Q 100	Q 1,300
		Oficinas Contables	Q 200	
		Opticas	Q 100	
		Otros Establecimientos de Servicios	Q 200	Q 300
		Salones de Belleza	Q 100	
		Sanatorios Privados	Q 100	
	Total 10282 SOBRE ESTABLECIMIENTOS DE SERVICIOS		Q 900	Q 1,600
	10283 SOBRE ESTABLECIMIENTOS INDUSTRIALES	Molinos de Nixtamal	Q 500	Q 200
		Panaderías y Reposterías	Q 500	
	Total 10283 SOBRE ESTABLECIMIENTOS INDUSTRIALES		Q 1,000	Q 200
	10284 SOBRE DIVERSIONES Y ESPECTÁCULOS	Cablevision	Q 70,000	Q 15,000
	Total 10284 SOBRE DIVERSIONES Y ESPECTÁCULOS		Q 70,000	Q 15,000
	10289 OTROS ARBITRIOS MUNICIPALES	Multa del Boleto de Ornato	Q 30,000	Q 12,000
		Valor Boleto de Ornato	Q 130,000	Q 140,000
	Total 10289 OTROS ARBITRIOS MUNICIPALES		Q 160,000	Q 152,000
Total 10000 INGRESOS TRIBUTARIOS			Q 345,800	Q 248,170

11000 INGRESOS NO TRIBUTARIOS	11290 TASAS Y LICENCIAS VARIAS	Licencias de Construcción	Q	5,000	Q	5,000
		NA			Q	-
		Tasa municipal por alumbrado público	Q	2,572,250	Q	2,160,000
	Total 11290 TASAS Y LICENCIAS VARIAS		Q	2,577,250	Q	2,165,000
	11410 DE EDIFICIOS Y VIVIENDAS	Arrendamiento de locales	Q	50,000	Q	60,000
		Arrendamiento de Nichos	Q	100	Q	200
		Arrendamiento de Salon Municipal	Q	10,000	Q	10,000
		NA	Q	-	Q	-
	Total 11410 DE EDIFICIOS Y VIVIENDAS		Q	60,100	Q	70,200
	11610 ORIGINADAS POR INGRESOS NO TRIBUTARIOS	Multas Administrativas	Q	500		
		NA	Q	-		
	Total 11610 ORIGINADAS POR INGRESOS NO TRIBUTARIOS		Q	500		
	11990 OTROS INGRESOS NO TRIBUTARIOS	Feria Titular	Q	6,000	Q	5,000
		NA	Q	-	Q	-
		Otros ingresos	Q	233,430	Q	230,000
	Total 11990 OTROS INGRESOS NO TRIBUTARIOS		Q	239,430	Q	235,000
Total 11000 INGRESOS NO TRIBUTARIOS			Q	2,877,280	Q	2,470,200
13000 VTA. DE BIENES Y SERV. DE LA ADM. PÚBLICA	13260 SERVICIOS ADMINISTRATIVOS MUNICIPALES	Certificaciones de Matrimonios	Q	2,000	Q	3,000
		Certificaciones Varias	Q	169,769	Q	30,000
		Concesion de Drenajes	Q	10,000	Q	15,000
		Concesion de Servicios de Agua (Pajas de Agua)	Q	200,000	Q	170,000
		Deslinde de Terrenos	Q	200		
		Estacionamiento de Taxis	Q	30,000	Q	30,000
		Estacionamiento de Vehiculos	Q	120,000	Q	125,000
		Fierros Para Marcar Ganado	Q	100	Q	500
		NA	Q	-	Q	-
		Nomenclatura	Q	10,000	Q	10,000
		Reconexion de Agua Potable	Q	500	Q	1,500
		Rotulos	Q	100	Q	100
		Tala de Arboles	Q	1,000	Q	1,000
		Titulos Propiedad Servicio de Agua	Q	5,000	Q	1,500
		Ventas Titulos Predios Cementerio	Q	-		
	Total 13260 SERVICIOS ADMINISTRATIVOS MUNICIPALES		Q	548,669	Q	387,600
Total 13000 VTA. DE BIENES Y SERV. DE LA ADM. PÚBLICA			Q	548,669	Q	387,600
14000 INGRESOS DE OPERACION	14240 SERVICIOS PÚBLICOS MUNICIPALES	Canon de Agua	Q	700,000	Q	700,000
		Cementerio	Q	10,000	Q	10,000
		Extraccion de Ripio y Basura	Q	-	Q	1,000
		NA	Q	-		
		Otros Ingresos Por Servicios Publicos Municipales	Q	100		
		Piso de Plaza	Q	80,000	Q	90,000
		Servicios de Drenaje	Q	500	Q	1,500
	Total 14240 SERVICIOS PÚBLICOS MUNICIPALES		Q	790,600	Q	802,500
Total 14000 INGRESOS DE OPERACION			Q	790,600	Q	802,500

15000 RENTAS DE LA PROPIEDAD	15131 POR DEPÓSITOS INTERNOS	Intereses generados por Cuentas Monetarias	Q	98,000	Q	80,000
	Total 15131 POR DEPÓSITOS INTERNOS		Q	98,000	Q	80,000
	15310 ARRENDAMIENTO DE TIERRAS Y TERRENOS	Arrendamiento de Terrenos	Q	3,000	Q	4,000
	Total 15310 ARRENDAMIENTO DE TIERRAS Y TERRENOS		Q	3,000	Q	4,000
Total 15000 RENTAS DE LA PROPIEDAD			Q	101,000	Q	84,000
16000 TRANSFERENCIAS CORRIENTES	16210 DE LA ADMINISTRACIÓN CENTRAL	Impuesto al Valor Agregado (IVA-PAZ) para Funcionamiento	Q	2,354,670	Q	2,660,167
		IMPUESTO CIRCULACION DE VEHICULOS PARA FUNCIONAMIENTO	Q	25,825	Q	22,829
		Situado Constitucional para Funcionamiento	Q	797,287	Q	965,705
	Total 16210 DE LA ADMINISTRACIÓN CENTRAL		Q	3,177,782	Q	3,648,700
	16220 DE ENTIDADES DESCENTRALIZADAS Y AUTÓNOMAS NO FINANCIERAS	Porcentaje Forestal INAB de Madera	Q	20,000	Q	1,585
	Total 16220 DE ENTIDADES DESCENTRALIZADAS Y AUTÓNOMAS NO FINANCIERAS		Q	20,000	Q	1,585
Total 16000 TRANSFERENCIAS CORRIENTES			Q	3,197,782	Q	3,650,285
17000 TRANSFERENCIAS DE CAPITAL	17210 DE LA ADMINISTRACIÓN CENTRAL	Impuesto al Valor Agregado (IVA-PAZ) Inversión	Q	7,064,011	Q	9,154,921
		Impuesto de Circulación de Vehículos para Inversión	Q	1,007,172	Q	979,952
		Impuesto Petrolero y sus Derivados para Inversión	Q	315,727	Q	329,323
		Situado Constitucional Para Inversión	Q	7,175,581	Q	8,776,243
	Total 17210 DE LA ADMINISTRACIÓN CENTRAL		Q	15,562,491	Q	19,240,440
	17220 DE ENTIDADES DESCENTRALIZADAS Y AUTÓNOMAS NO FINANCIERAS	CODEDE FONPETROL	Q	500		
		CODEDE IVA PAZ	Q	6,255,736	Q	7,170,239
		COLOCACIONES INTERNAS	Q	2,313,000		
		DISMINUCIÓN DE CAJA Y BANCOS DE RECURSOS DEL TESORO	Q	3,100,000	Q	4,900,000
	Total 17220 DE ENTIDADES DESCENTRALIZADAS Y AUTÓNOMAS NO FINANCIERAS		Q	11,669,236	Q	12,070,239
Total 17000 TRANSFERENCIAS DE CAPITAL			Q	27,231,727	Q	31,310,679
23000 DISMINUCIÓN DE OTROS ACTIVOS FINANCIEROS	23110 DISMINUCIÓN DE CAJA Y BANCOS	Fondo para el Control y Vigilancia Forestal del INAB	Q	24,667	Q	277
		NA			Q	-
		SC-Distribucion de Petroleo y sus Derivados	Q	14,179	Q	56,257
		SC-Fondo para el control y vigilancia forestal de INAB	Q	13,973	Q	15,425
		SC-impuesto Circulacion de Vehiculos	Q	217,278	Q	57,225
		SC-impuesto Unico Sobre Inmuebles (Por Transferencia)	Q	3,036	Q	3,615
		SC-Ingresos Ordinarios de Aporte Constitucional	Q	1,199,068	Q	526,103
		SC-Ingresos Propios Municipales	Q	1,720,038	Q	226,567
		SC-Ingresos Tributarios IVA-PAZ	Q	1,974,699	Q	2,400,826
		SC-IUSI Funcionamiento (Por Admon. Mpal)	Q	36,989	Q	21,083
		SC-IUSI Inversion (Por Admon. Mpal)	Q	47,011	Q	9,415
	Total 23110 DISMINUCIÓN DE CAJA Y BANCOS		Q	5,250,938	Q	3,316,793
	23440 DISMINUCIÓN DE ANTICIPOS A CONTRATISTAS Y PROVEEDORES A LARGO PLAZO	Anticipo Ingresos Propios Municipales	Q	71,963		
		Anticipo Ingresos Tributarios IVA PAZ			Q	121,186
	Total 23440 DISMINUCIÓN DE ANTICIPOS A CONTRATISTAS Y PROVEEDORES A LARGO PLAZO		Q	71,963	Q	121,186
Total 23000 DISMINUCIÓN DE OTROS ACTIVOS FINANCIEROS			Q	5,322,901	Q	3,437,979

Egresos

Municipalidad2	Tipo de Gasto	Presupuesto Vigente 2022	Presupuesto Vigente 2023
<input checked="" type="checkbox"/> CHIMALTENANGO - MUNICIPALIDAD DE ZARAGOZA		Q 40,415,758	Q 42,391,412
	GASTOS DE FUNCIONAMIENTO	Q 7,913,274	Q 8,015,557
	INVERSIÓN	Q 32,502,484	Q 34,375,855
Total general		Q 40,415,758	Q 42,391,412



Ventanilla Única Municipal de Empleo - VUME -

Es un espacio de alianza estratégica con las municipalidades que tiene como objetivo brindar servicios que incrementen el perfil de empleabilidad de la población a nivel local, de tal manera que incrementen sus posibilidades de inserción laboral.

A través de las ventanillas, también se brinda a la población oportunidades de formación y capacitación técnica y otros servicios de los que el MINTRAB dispone, para que la población pueda acceder a estos de una forma más ágil desde su municipio.

Beneficios de la VUME



Para mayor
información,
escanea o haz
click en el
código QR:



Proceso para la implementación de la VUME en el municipio

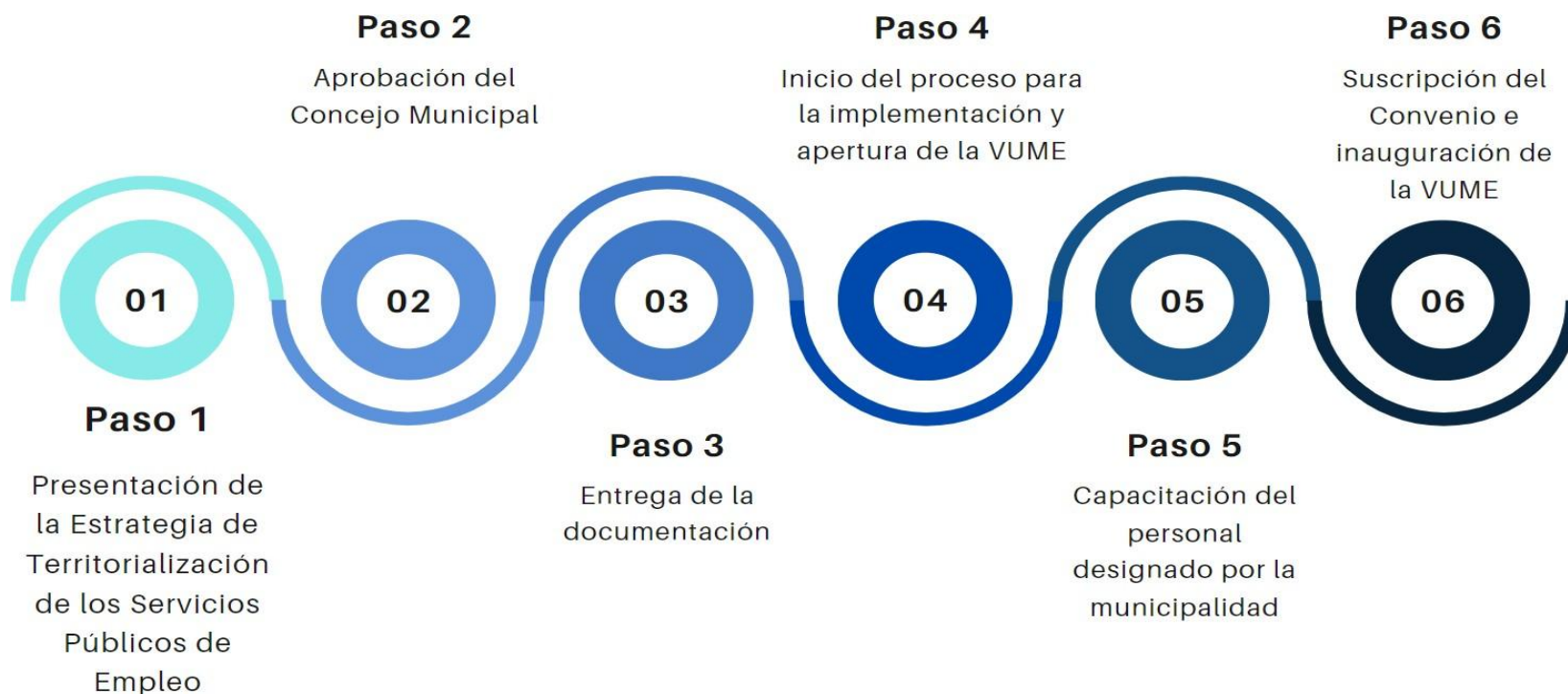

Estrategia Nacional de Municipios y Comunidades Saludables

Línea de tiempo

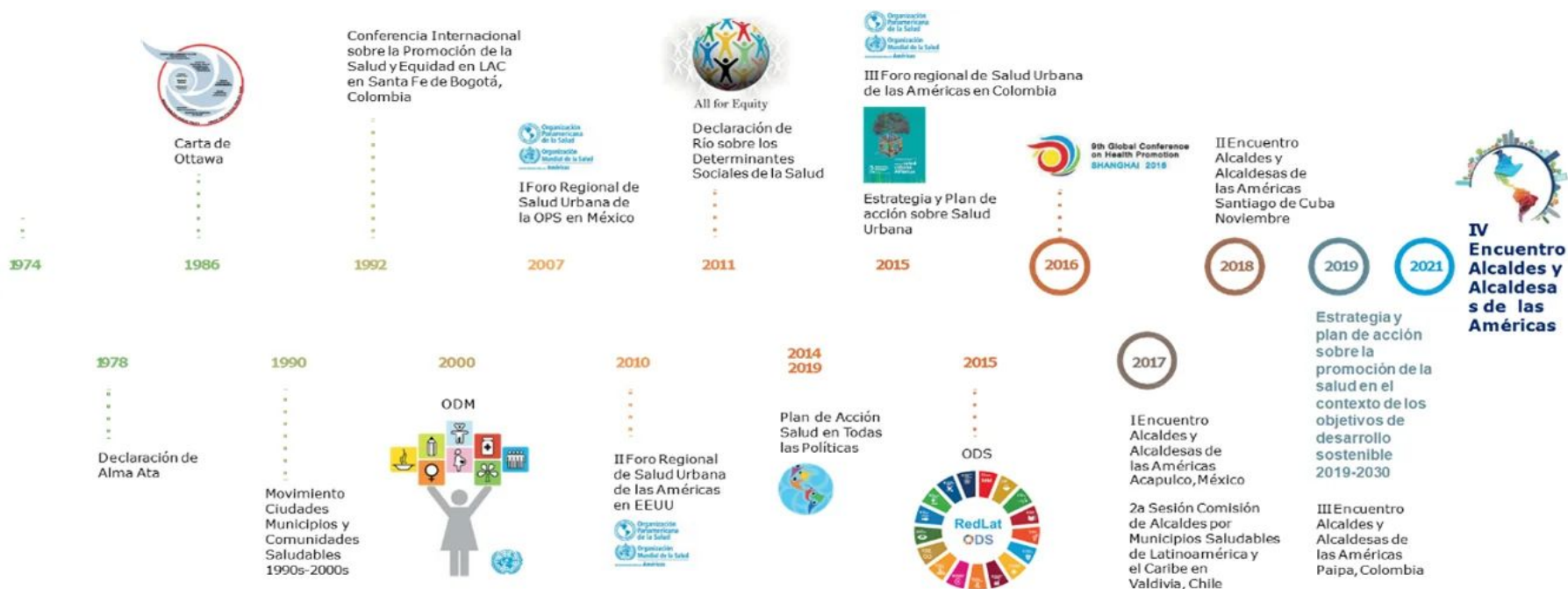

Fuente: Líneas Orientadoras para Municipios, Ciudades y Comunidades Saludables (MCCS) en la Región de las Américas (OPS/OMS, 2019).





Estrategia Nacional de Municipios y Comunidades Saludables

CONTENIDO

1. Municipio Saludable.

2. Intersectorialidad en Salud.

3. Mi municipio es sano. Entornos y estilos de vida Saludable.

4. Cero muertes maternas y Cero desnutrición en mi municipio.

5. Mi Municipio es verde.

6. Participación Social en Salud. Comunidades Saludables.

7. Gestión de Riesgo en Salud.



Promoción

Prevención

Atención

Rehabilitación

LIBERTAD

DE

DE 1821

Situación Actual: Tratamiento de Aguas Residuales

OBLIGATORIEDAD MUNICIPAL



- Elaboración del Estudio Técnico de Aguas Residuales (ETAR) con el inventario de descargas del municipio, a más tardar el **30 de mayo de 2024**.
- Las municipalidades deberán cumplir con tener en operación, sistemas de tratamiento de las **2 descargas principales** a más tardar el **02 de mayo del 2025**.
- En el **02 de mayo 2027** deberán cumplir con tratar el 60% de sus descargas con los parámetros indicados en dicha etapa.
- En el **02 de mayo 2031** deberán cumplir con tratar el 100% de sus descargas con los parámetros indicados en dicha etapa.

Para la elaboración y actualización de los estudios técnicos se deberá de cumplir con el **Manual General del Reglamento de las Descargas y Reuso de Aguas Residuales y de la Disposición de Lodos. Acuerdo Ministerial Número 105-2008.**

Para el seguimiento y evaluación de aguas residuales y de aguas para reuso, los entes generadores deberán tomar a su costa, como mínimo, **dos muestras al año** y efectuar los análisis que correspondan de conformidad con los parámetros contenidos en el estudio técnico." **Artículo 49**

Departamento	Chimaltenango	Estudio Técnico de Aguas Residuales	No vigente	Descargas que el Inventario Reporta	30
Municipio	Zaragoza	Plantas de Tratamiento en Operación	2	Plantas de Tratamiento sin Operación	0

REGLAMENTO 164-2021

El Acuerdo Gubernativo 164-2021, **Reglamento para la Gestión Integral de Residuos y Desechos Sólidos Comunes** es un esfuerzo en conjunto del Organismo Ejecutivo, las Municipalidades y todos los habitantes de Guatemala para solucionar progresivamente una problemática que es conocida comúnmente como "Basura" a Nivel Nacional.



**ENTRÓ EN VIGENCIA
EL 11 DE AGOSTO DE 2021**

Escanea el Código QR o visita el sitio web www.marn.gob.gt/Reglamento-164-2021 para conocer a detalle los plazos y obligaciones que establece este Reglamento.

¿Quiénes son los entes que deben cumplir este Reglamento?

Estas son algunas de las consideraciones que debes tener en cuenta, si tú, como persona individual o jurídica, pública o privada, nacional o extranjera, desarrollas alguna de las siguientes actividades en cualquier parte del territorio del país:

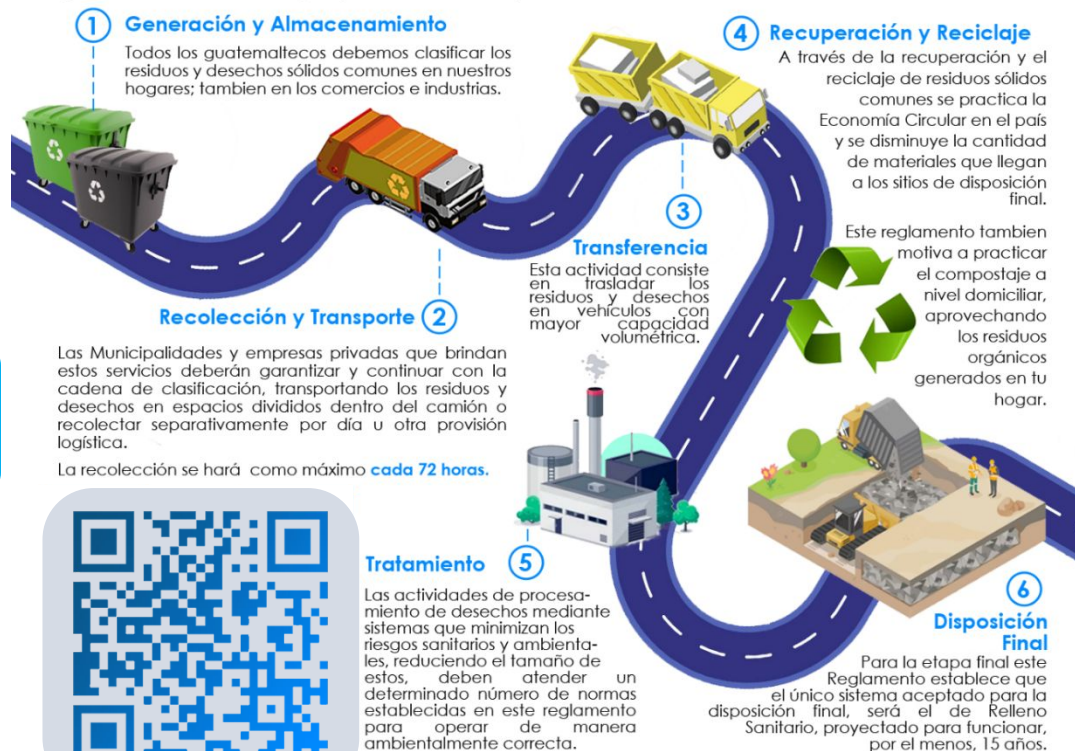

CLASIFICACIÓN DE LOS RESIDUOS Y DESECHOS SÓLIDOS COMUNES

El MARN invita a Clasificar los Residuos y Desechos Sólidos Comunes que generes en tu hogar, comercio, industria y cualquier espacio público del Municipio; según lo establecido en el Acuerdo Gubernativo 164-2021 para proteger el medio ambiente de tu entorno.



Escanea el Código QR para conocer más sobre la Clasificación

Escanea el Código QR para Descargar la Guía de Identificación Gráfica y conocer más sobre la Clasificación.

ORGÁNICO

¿Qué debo colocar en esta Clasificación?

Son productos de origen animal y vegetal, principalmente de los restos de alimentos, agricultura y jardinería. *Algunos ejemplos:*



Restos de Frutas y Verduras



Huesos y Restos de Carnes



Hojas y Residuos de Jardín



Cascarones de Huevos



Filtros y Restos de Café y Té



Panes y Tortillas



Productos con Certificación Compostable



INORGÁNICO

¿Qué debo colocar en esta Clasificación?

Son productos que no están compuestos de materia vegetal o animal y son de difícil descomposición por microorganismos. *Algunos ejemplos:*



Productos Sanitarios
Colocarlos en una bolsa aparte



Bolsas de Frituras



Productos de Duroport

Todos los demás residuos que se contaminen con aceites, líquidos y otros materiales que les haga perder el potencial de ser reciclados.

RECICLABLE

¿Qué debo colocar en esta Clasificación?

Algunos ejemplos:



Cartón de huevos



Botellas de vidrio



Botellas de plástico



Latas de bebidas



Cajas de cartón



Frascos de alimentos



Envases de productos de limpieza



Envases de comida enlatada



Papelería en general



Envases de alimentos y bebidas multipack



Bolsas plásticas



Materiales ferrosos

Información Agroclimática



Para acceder al detalle de la información,
escanea el código QR.



Generalidades

Documento elaborado por el equipo de trabajo conformado por los departamentos de: El Centro de Información Estratégica Agropecuaria, Laboratorio de Información Geográfica, Cobertura Vegetal y Uso de la Tierra, y Departamento de Suelos, de la Dirección de Información Geográfica, Estratégica y Gestión de Riesgos -DIGEGR- del Ministerio de Agricultura, Ganadería y Alimentación -MAGA-.

Características del municipio:

- Geográficas
- Biofísicas
- Productivas

Temáticas:

- Mapa de características geográficas y biofísicas
- Capacidad de uso de la tierra
- Taxonomía de suelos
- Descripción de las principales características
- Condiciones climáticas
- Cobertura vegetal
- Uso de la tierra año 2,020
- Fechas promedio de etapa fenológica ciclo de primera (cultivo de maíz/ frijol).

Se exponen las **potencialidades** y **limitaciones** del municipio en forma general.

INFORMACIÓN AGROCLIMÁTICA

Municipio de Zaragoza, Chimaltenango

Características geográficas y biofísicas

El municipio se localiza al centro del departamento; con las colindantes siguientes:

Al Norte: Con el municipio de San Martín Jilotepeque.

Al Sur: Con los municipios de San Andrés Itzapa y Patzún.

Al Este: Con el municipio Chimaltenango.

Al Oeste: Con los municipios de Santa Cruz Balanyá y Comalapa.

Su extensión es de 51.88 km², equivalentes al 2.8% del departamento.

Se localiza entre los 1,500 a 2,500 msnm y predominan altitudes entre 2,000 a 2,500 msnm en un 55.7% de la superficie del municipio.

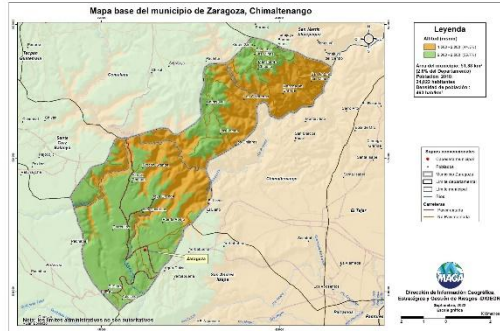

Capacidad de Uso de la Tierra

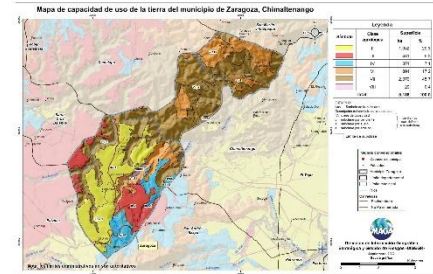

Según los datos del mapa, la aptitud agrícola ocupa una superficie del 36.7%. La aptitud agroforestal tiene una superficie del 17.2%, (MAGA-IGAC, 2010).

Taxonomía de suelos

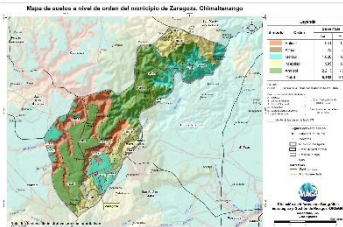

Se clasificó taxonómicamente los suelos, en el que se determinó que el 42.7% son Andisoles seguido de los Molisoles (19.8%) e Inceptisoles (19.8%).

Condiciones Climáticas

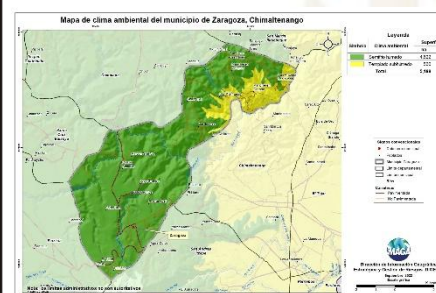

Respecto a condiciones climáticas predomina el clima Semifrío (14.3-17.0°C) con el 89.1% del territorio, seguido del clima Templado (17.1-20.7°C) con el 10.9% del territorio.

Con respecto a la humedad, presenta el régimen húmedo con el 89.1% de la superficie del municipio, seguido del régimen subhúmedo con el 10.9% de la superficie.

La precipitación promedio anual que prevalece se encuentra en el rango de 1,001 a 2,000 mm anuales.

Dada la distribución de la precipitación pluvial, en época seca (noviembre a abril) se requiere de riego.

Dentro de las principales amenazas naturales está la ocurrencia de heladas en categoría Alta (diciembre a febrero) y la ocurrencia de sequías en categoría Media (junio a agosto). (MAGA, 2012).

Cobertura Vegetal y Uso de la Tierra

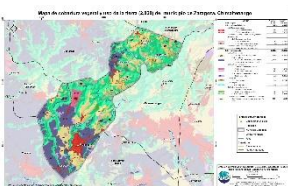

Territorios Artificializados 4.54%: con tejido urbano, cementerio.
Territorios Agrícolas 47.49%: con cultivos anuales como granos básicos (maíz y frijol) 23.26%, hortalizas (papa, cebolla, repollo, zanahoria, lechuga y otros) 20.84%, cultivos permanentes flores y follajes 0.64%, cultivos permanentes herbáceos fresa 1.43%, cultivos permanentes arbóreos aguacate 1.08%.
Predomina la presencia de Bosques (bosque mixto) con un 42.71%.
Seguido de medios seminaturales con 5.26%: con las categorías de plantación de conífera 0.27%, árboles dispersos 0.37%, medios con vegetación arbustiva y/o herbácea 4.61%.

Fecha promedio de etapa fenológica (cultivo de maíz / frijol)

Primera cosecha

Inicio del ciclo
11 al 20 de mayo



Finalización del ciclo
01 al 10 de octubre

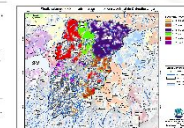

Segunda cosecha

Inicio del ciclo
21 al 30 de septiembre



Finalización del ciclo
01 al 10 de diciembre



¿Qué son?

Son centros en donde se imparten cursos de capacitación técnica laboral y formación emprendedora; en espacios físicos proporcionados por la comunidad, municipalidades, organizaciones no gubernamentales, iglesias y otros.

¿Cuál es su objetivo?

Contribuir al desarrollo de oferta formativa vinculada a familias ocupacionales y cualificaciones con significación en el empleo, que proporcione la formación adecuada a personas jóvenes y adultas para su inserción en el mercado productivo y que responda a la demanda laboral.

Alianzas

Se realizan alianzas con municipalidades y otras organizaciones quienes proveen espacio físico y equipo para implementar los cursos.

También el Ministerio de Educación a través de la Dirección General de Educación Extraescolar, facilita equipo en diversas áreas e instructores para atender a los estudiantes.





Oportunidades

- Capacitarse en áreas técnicas con demanda productiva.
- Desarrollo de competencias para la vida, el trabajo y la formación emprendedora como ejes transversales para fortalecer la empleabilidad.
- Desarrollo de habilidades blandas en los jóvenes y adultos que participan en los cursos de formación.
- Disminución de la brecha entre educación y empleo a través de los cursos de formación.





¿Qué son?

Son centros de formación y capacitación extraescolar, asociadas al área agropecuaria en donde el campo o parcela de tierra es el espacio de aprendizaje, en el cual los participantes aprenden, fortalecen y tecnifican sus conocimientos y capacidades con la orientación de especialistas técnicos para el aprovechamiento de los recursos en el marco del Programa de Alimentación Escolar, PAE.

¿Cuál es su objetivo?

Promover buenas prácticas agropecuarias a través de la formación y capacitación, desarrollando competencias asociadas al área agrícola y pecuaria para tecnificar capacidades técnicas de los participantes para constituirse en proveedores del Programa de Alimentación Escolar, para obtener el certificado de Productor Agropecuario con Especialidad en Alimentación Escolar.

Alianzas

Se realizan alianzas con municipalidades y otras organizaciones gubernamentales y no gubernamentales quienes: autorizan y gestionan el uso de un espacio físico de terreno, proporcionan insumos, servicios básicos y personal para mantenimiento.

- Certificación de la formación modular a través del Programa Centros Municipales de Capacitación y Formación Humana, CEMUCAF.
- Certificación de la Competencia Técnico Laboral para acreditar “Productores Agropecuarios con Especialidad en Alimentación Escolar.
- Dotación de Módulos Formativos físicos o digitales para el desarrollo de procesos formativos.
- Transferencia Metodológica a técnicos de las ETCAE.





Oportunidades

- Formación, capacitación y tecnificación.
- Productores locales acreditados y certificados en competencias agropecuarias.
- Desarrollo comunitario y reactivación de la economía local.
- Reducción de barreras de género.
- Empoderamiento de la mujer.
- Prevención de la migración irregular.
- Desarrollar habilidades de lectoescritura y matemática funcional, así como completar sus ciclos educativos a través de modalidades flexibles.
- Vínculo entre las OPF y Productores Locales para la provisión y suministro de alimentos como lo establece la Ley de Alimentación Escolar.





¿Qué son?

Son espacios comunitarios educativos que, mediante el uso de herramientas tecnológicas y metodologías innovadoras, facilitan a la población educativa el desarrollo y fortalecimiento de procesos formativos pertinentes a su contexto y necesidades. Está dirigido para estudiantes del Sistema Educativo Nacional.



Alianzas

- ✓ Se gestiona la firma de convenio con las Municipalidades por 5 años para que apoyen con el espacio físico, pago de internet, energía eléctrica y seguridad.
- ✓ El Ministerio de Educación designa al instructor y facilita el equipamiento en coordinación con la cooperación.



¿Cuál es su objetivo?

Propiciar el desarrollo de la población a través de procesos de aprendizajes significativos, autónomos y colaborativos, mediante el uso de herramientas tecnológicas, en un modelo educativo flexible, pertinente y de calidad.





Oportunidades

- Iniciar o continuar estudios en forma gratuita en el Programa Nacional de Educación Alternativa PRONEA
 - En el Nivel de Educación Primaria (de 13 años en adelante)
 - Nivel de Educación Media ciclo básico (de 15 años en adelante) y diversificado (de 17 años en adelante).
 - Avanzar a su propio ritmo.
 - Si ha extraviado su papelería de estudios, puede solicitar una evaluación por suficiencia para acreditar su formación y continuar estudiando.
- Acceso a computadoras e internet en forma gratuita para procesos formativos.
- Acompañamiento por parte de un tutor.



LIBERTAD
15 DE
SEPTIEMBRE
DE 1821

Análisis de seguridad en el municipio de Zaragoza

Tendencia histórica de la incidencia criminal

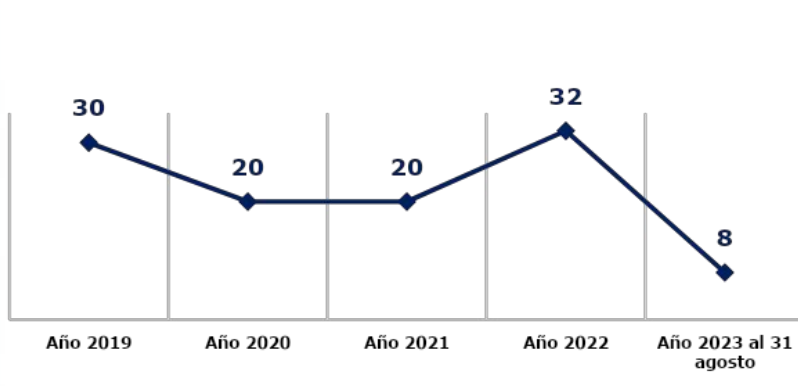

Hechos delictivos comparados

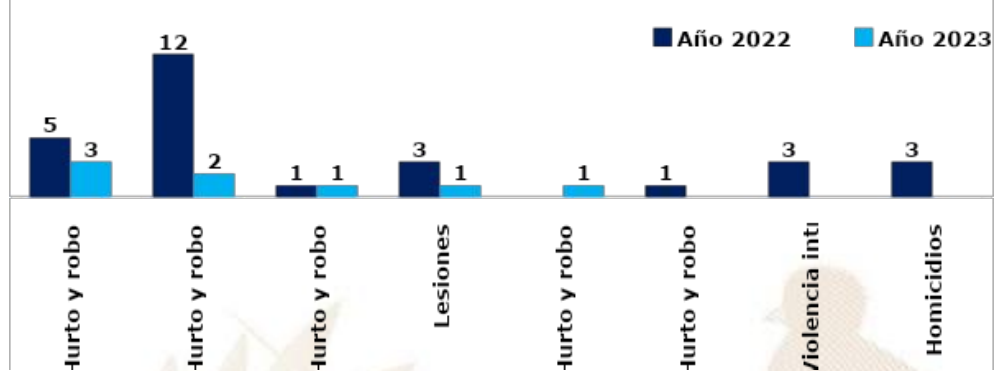

Análisis:

- ❑ En el ranquin de criminalidad, el municipio de Zaragoza se ubica en la 148ª posición a nivel nacional.
- ❑ En el año 2023, el hurto y robo de motocicletas registra un descenso del 40% en comparación con el año 2022.
- ❑ En el año 2023, se reporta un descenso de 3 homicidios, en comparación con el año 2022, lo que representa el 100%.
- ❑ Los hechos registrados han ocurrido los días miércoles, viernes y sábado, en horario de 15:00 a 24:00 horas.
- ❑ Focalización de los servicios institucionales: en comercios, mercado municipal y recorrido en ruta interamericana del kilometro 61 al 66 y casco urbano brindando seguridad en 4ta avenida zona 2 según providencia No.3300-2023 y en aldea Puerta Abajo
- ❑ La ruta que se comunica con el municipio es: la ruta interamericana.
- ❑ El principal actores que generan la criminalidad se encuentran las clica siguiente: Raza Chapina RCH barrio 18.



Gestión integral de la seguridad

❑ **Objetivo institucional en el municipio**

Realizar actividades operativas (patrullajes, puestos fijos y operativos policiales) en los lugares donde se han registrado hechos negativos y donde exista más aglomeración de personas (plazas, mercados, paradas de buses, eventos deportivos u otros), para garantizar la vida, la integridad física y la seguridad de las personas y sus bienes.

❑ **Servicios policiales**

Dependencia policial	Talento humano	Recurso de movilidad		Tasa de Policías por habitantes	Kilómetros que recorre cada unidad policial
		Vehículos	Motocicletas		
Subestación 73-13, Zaragoza	18	1	1	Se dispone de 6 policías por cada 10,000 habitantes.	1 unidad policial cubre 24 K ² de demarcación.
Otras dependencias policiales de apoyo					
Delegación de la Subdirección General de Prevención del Delito (Chimaltenango).	8	1	--		
Delegación de la División Especializada en Investigación Criminal (Chimaltenango).	18	4	--		
Delegación de la División Nacional contra el Desarrollo Criminal de las Pandillas (Chimaltenango).	4	1	--		
Delegación de Departamento de Tránsito.	22	1	2		
Delegación de la División de Protección a la Naturaleza (Chimaltenango).	4	1	--		

❑ **Coordinación interinstitucional**

✓ Con instituciones del sector justicia, salud, educación y autoridades locales.

Sistema de Información Cultural - SIC -

¿Qué es el Sistema de Información Cultural SIC?

Es una herramienta virtual al servicio de la sociedad. Registra, sistematiza y difunde información sobre la cultura diversa de nuestro país a nivel nacional.

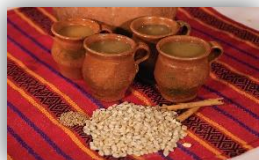

MUNAG
Museo Nacional de Arte de Guatemala
The明珠 of Guatemalan Culture



¿Qué encontramos en el SIC?

Información de más de 500 lugares del patrimonio cultural y natural, más de 130 recetas de gastronomía tradicional; manifestaciones de la espiritualidad y religiosidad popular; escuelas y universidades de arte y cultura; legislación cultural; premios y reconocimientos para artistas, académicos y gestores culturales.

Una biblioteca virtual, noticias, vídeos culturales... y mucha más información de la rica y variada cultura de Guatemala.

Registro Nacional de Artistas - RENART -

En el SIC también se encuentra el **Registro Nacional de Artistas RENART**:

- El RENART permite conocer cuántos artistas hay a nivel nacional. Apoyar a visibilizarlos y ampliar posibilidades de ofertar sus servicios artísticos.
- Actualmente hay más de 5,300 artistas registrados de los diversos municipios de Guatemala.
- Cada artista se registra por iniciativa y voluntad propia. Al registrarse recibe una certificación llamada **Número Único de Artistas -NUA-**. Este certificado puede ser utilizado convenientemente para gestionar apoyos en el Ministerio de Cultura y Deportes, y en otras instituciones nacionales y extranjeras.
- En el SIC el artista encontrará un tutorial que le guiará para registrarse en el RENART.



sicultura.gov.gt



La información cultural en el SIC, se puede encontrar desglosada por municipios: Por ejemplo, en el municipio de **Zaragoza**, departamento de Chimaltenango, se encuentra la siguiente información de sus recursos culturales:

Tipo de recurso cultura registrado:	Cantidad
Patrimonio Cultural Material o Tangible (Bienes inmuebles, muebles y sitios arqueológicos)	0
Patrimonio Cultural Inmaterial o Intangible (Arte Tradicional, Gastronomía Conocimientos y Oficios Tradicionales, etc.)	0
Patrimonio Natural (Reservas de la biósfera, monumentos naturales, reservas y parques nacionales, etc.)	0
Arte (Grupos artísticos y Artesanos)	0
Educación y Formación Cultural (Academias de Arte, Academias de Idiomas, Centros de Investigación, Conservatorios de Música, etc.)	0
Espacios Culturales (Centros Culturales, Museos, Teatros y Auditorios, Bibliotecas, etc.)	3
Gestión Cultural (Asociaciones Culturales, Comités de Cultura, Fundaciones Culturales, Cofradías y Hermandades, etc.)	0
Casa de Desarrollo Cultural	0

¿Cuántos artistas hay en mi municipio?

Cada municipio, puede conocer quiénes, cuántos y dónde están sus artistas a través del **RENART**.

En el municipio de **Zaragoza**, departamento de Chimaltenango, están registrados **2 artistas**.

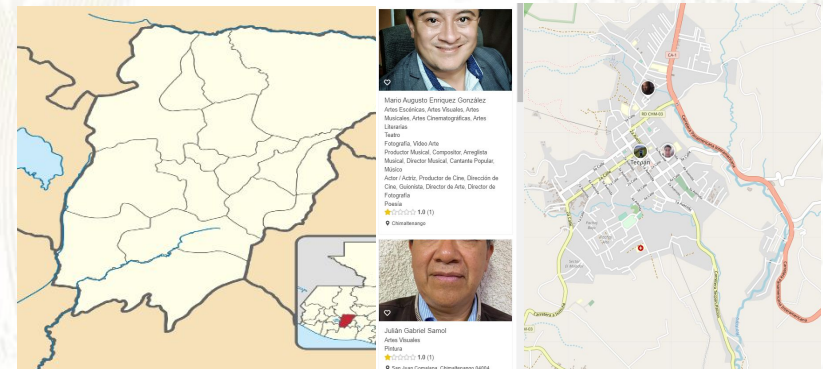

Oficinas Municipales de Agua y Saneamiento - OMAS -

164 MUNICIPALIDADES QUE
YA CUENTAN CON OMAS

MODELO
ASH

AGUA POTABLE,
SANEAMIENTO
E HIGIENE

Objetivo

Contribuir con las municipalidades en la gestión sostenible del agua potable, saneamiento e higiene, para garantizar una mejor calidad de vida de la población

1

Fortalecimiento municipal

Consiste en establecer y desarrollar las capacidades institucionales, técnicas, legales y de participación que permitan a la Municipalidad abordar de manera priorizada, estratégica y sostenible el tema del agua, saneamiento e Higiene en todo el municipio.

2

Análisis situacional de agua, saneamiento e higiene

Consiste en establecer e implementar herramientas y metodologías participativas para la recopilación de información clave de agua potable, saneamiento e higiene para la toma de decisiones.

3

Planificación de la intervención

Este es el componente que facilita el proceso para planificar las alternativas y soluciones a los problemas de agua, saneamiento e higiene identificados y priorizados, tanto por las poblaciones, técnicos y autoridades del municipio.



Oficinas Municipales de Agua y Saneamiento - OMAS -

4

Mobilización de Recursos

Es el proceso de identificar y gestionar recursos para la implementación de los planes estratégicos, de inversión y operativos de agua saneamiento e higiene en los municipios.

5

Organización y participación social inclusiva y equitativa

Consiste en contribuir al empoderamiento de la población, para satisfacer las necesidades y condiciones diferenciadas en agua, saneamiento e higiene de los diversos grupos sociales.

6

Implementación de infraestructura de agua y saneamiento

Consiste en universalizar la cobertura de los servicios de agua potable y saneamiento, a través de la implementación, rehabilitación y mejoramiento de sistemas de agua y saneamiento de forma sostenible.

7

Gestión integrada de recursos hídricos

Consiste en gestionar el recurso hídrico, considerando los distintos usos de manera interdependiente, privilegiando el agua para consumo humano, con la participación de los diferentes sectores de la sociedad e instituciones del municipio.

8

Integridad en la prestación de los servicios de agua y saneamiento

Consiste en fomentar la integridad a nivel municipal y comunitario, basada en los principios de transparencia, rendición de cuentas y participación para fortalecer la gobernabilidad.

9

Cambios de comportamiento en prácticas de higiene y saneamiento

Consiste en fortalecer las capacidades municipales, institucionales y comunitarias para la promoción y adopción de cambios de comportamiento en prácticas clave de higiene y saneamiento.

10

Aprendizaje y gestión del conocimiento

Consiste en el abordaje de elementos que contribuyen a facilitar procesos de generación, modificación, actualización, transmisión y uso de modificación, actualización, transmisión y uso de conocimientos en el entorno del agua, saneamiento e higiene

11

Sistemas de información municipal

Este componente busca plantear mecanismos para recolectar, analizar e interpretar datos para utilizarlos en la toma de decisiones relacionadas con la universalización y sostenibilidad de los servicios de agua y saneamiento en los municipios.

PLANTA TURÍSTICA REGISTRADA

- ❖ Se registran establecimientos de hospedaje, agencias de viajes, academias de español, transporte turístico terrestre y guías de turistas. A través de este registro cada municipio puede conocer cuántos y cuáles empresas y servicios turísticos están registrados y dónde están ubicados.
- ❖ En el sitio <https://registro.inguat.gob.gt/> se puede consultar el directorio de servicios turísticos registrados, así como los formularios y requisitos para solicitar la inscripción.

- ❖ Para incrementar el nivel de calidad de los servicios turísticos el INGUAT otorga a las empresas registradas y a los restaurantes que cumplen con los requisitos de la normativa técnica, los distintivos “sello Q”, “sello Q Verde” y “bioseguridad turística”.

Escanea el código QR para acceder al registro de servicios turísticos:



En el municipio de ZARAGOZA, departamento de CHIMALTENANGO, se registra:

SERVICIOS TURÍSTICOS

8 Establecimientos de Hospedaje, siendo 1 de ellos **Aptos para la Actividad Turística** con disponibilidad de 22 Habitaciones y 52 Plazas Cama.

0 Agencias de Viajes.

0 Guías de Turistas.

5 Empresas de Transporte Turístico Terrestre con disponibilidad de 8 unidades y un total de 427 asientos.

No cuenta con Academias de Enseñanza de Español como Segundo Idioma.

DISTINTIVOS DE CALIDAD

Los Distintivos de Calidad y Sostenibilidad Turística son otorgados a los servicios turísticos que garantizan a sus clientes, la implementación de un proceso de mejora continua y el cumplimiento de estándares de calidad y sostenibilidad en sus operaciones.

Los servicios turísticos que cuentan con este Distintivo que otorga el INGUAT de manera gratuita, han pasado por un proceso interno en donde se establecen controles en los procesos y servicios, para la satisfacción de los turistas, así como la seguridad y confort de las instalaciones.

Para mayor información: calidad.turistica@inguat.gob.gt

Política para la Generación y Recaudación de Ingresos Propios – PGRIP-

Contexto

En el 2022, INAP asistió técnicamente a 106 municipalidades para la elaboración de la **Política para la Generación y Recaudación de Ingresos Propios**, con el objetivo de que cuenten con un documento que contenga lineamientos que les permitan **mejorar la recaudación de ingresos propios convencionales y no convencionales**.

Política para la Generación y Recaudación de Ingresos Propios – PGRIP-

Aunque las propuestas de PGRIP han sido diseñadas según las necesidades de cada contexto, **todas parten de una matriz común en la que se expone:**



Esquema General de PGRIP

Auto diagnóstico financiero de la municipalidad	Muestra los déficits presupuestarios y de las brechas que se generan por la falta de ingresos propios, identificando las tasas, arbitrios e impuestos que la municipalidad puede cobrar pero que no está cobrando y las razones por las cuales no lo hacen.
Identificación de Potenciales	Fuentes potenciales de ingresos no convencionales que permitan diseñar estrategias para hacer efectiva su recaudación.
Lineamientos para la generación de ingresos convencionales	Evaluación de los ingresos propios convencionales que la municipalidad está dejando de percibir, propuestas de mecanismos para mejorar los ingresos (Arbitrios, tarifas e impuestos que puede cobrar la municipalidad de acuerdo a la normativa vigente).
Lineamientos de acción para ingresos no convencionales	Propuesta de los ingresos no convencionales que se pueden obtener en base al potencial económico y los recursos físicos y naturales disponibles en el municipio, así como de los mecanismos que se pueden aplicar para generar estos ingresos.



Monitoreo Índice de Gobernanza en Seguridad Alimentaria y Nutricional (SAN)



Esta herramienta tiene como finalidad la autoevaluación del desempeño de la COMUSAN y la calidad de su gestión, asimismo conocer las potencialidades y áreas a mejorar de dicha comisión en un momento determinado, definiendo un índice de gobernanza en SAN que permita la toma de decisiones consensuadas y oportunas por la COMUSAN.

Esta herramienta consiste en una aplicación que por medio de algoritmos, combina datos de 31 variables y 7 indicadores para definir un Índice de Gobernanza en SAN.



Participación: **6 variables**
Equidad: **5 variables**
Transparencia: **3 variables**
Eficiencia: **4 variables**
Capacidad de respuesta institucional: **8 variables**
Coordinación: **3 variables**
Marco regulatorio: **2 variables**

El Índice de Gobernanza se clasifica en tres niveles:

-  Nivel débil de Gobernanza en SAN: **Entre 0% y 49.99%**
-  Gobernanza en SAN aceptable: **Entre 50% y 79.99%**
-  Gobernanza en SAN totalmente aceptable: **Entre 80% y 100%**



SEPTIEMBRE
DE 1821

Municipio de Zaragoza

Información	Datos	Ranking Departamental	Ranking Municipal	Mapa
-------------	-------	-----------------------	-------------------	------



Monitoreo de Gobernanza en SAN



Año 2023

Cuatrimestre q1

Departamento Chimaltenango

Municipio Zaragoza

- Débil entre 0% y 49.99%
- Aceptable entre 50% y 79.99%
- Totalmente Aceptable entre 80% y 100%

Índice de Gobernanza en SAN

79%

Gobernanza **Aceptable** en SAN

Resumen de Indicadores

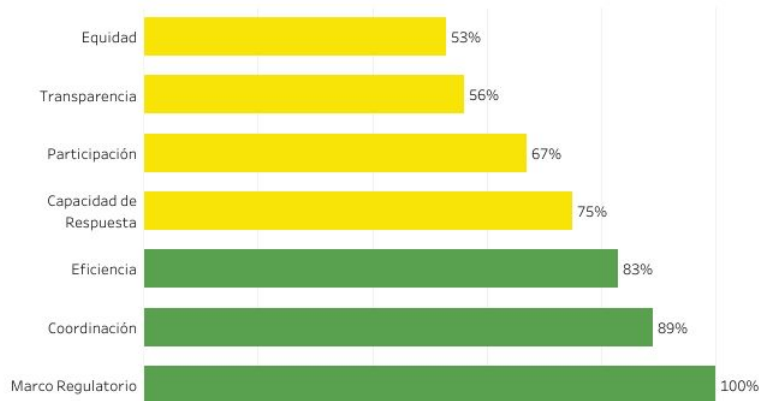

Mapa de Ubicación



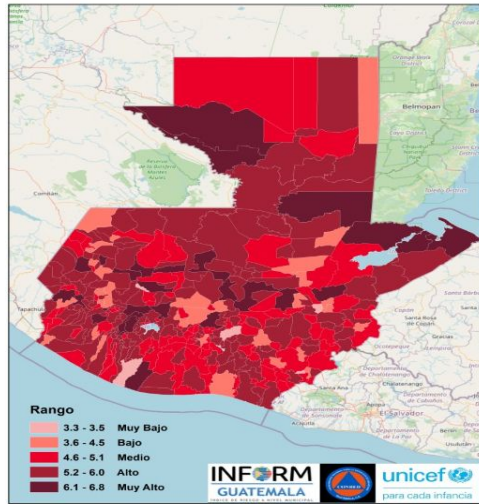

Estructura



ZARAGOZA, CHIMALTENANGO
Clasificación de Riesgo
ALTO

El municipio presenta un alto índice de degradación ambiental, diversos factores que indican alta vulnerabilidad y falta de capacidades / recursos para la respuesta ante eventos de distinto origen.

Índice de Riesgo de Desastres



Mapa municipal



INFORM Guatemala, es una herramienta nacional, abierta, objetiva y transparente que sirve para valorar el riesgo de desastres, a partir de la identificación de amenazas, vulnerabilidades y capacidades de respuesta en los 340 municipios del país.

SIMPLIFICA e INTEGRA
Información sobre el riesgo de desastres a nivel municipal en Guatemala

TOMA DE DECISIONES



Escala 0—10



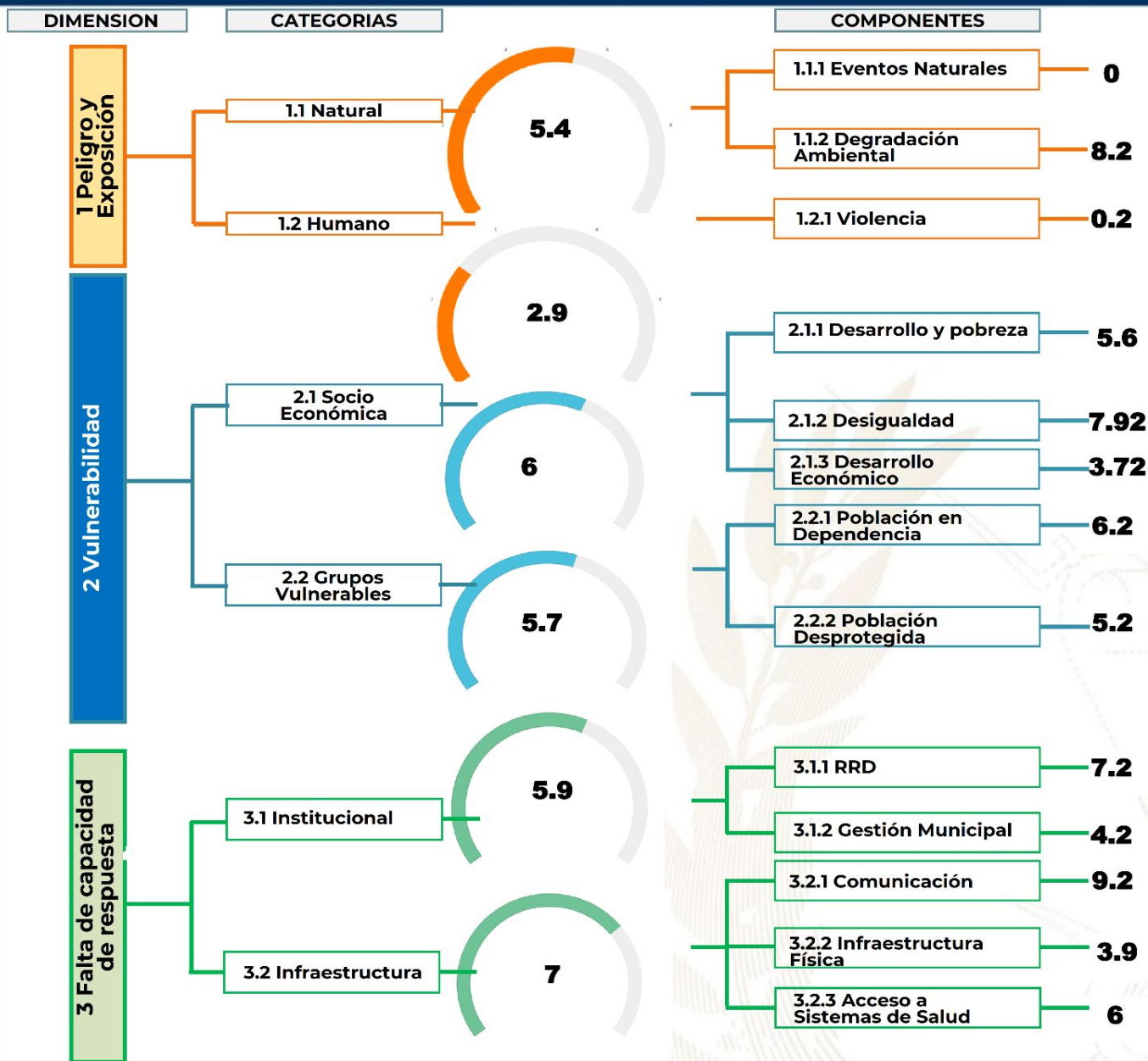

Procesos importantes para seguimiento:

- Ordenamiento territorial
- Plan Municipal de Respuesta
- Marco Nacional de Recuperación
- Normas para la Reducción de Desastres 1-4
- AGRIP
- Conformación de Coordinadoras para la Reducción de Desastres.
- Integración de Instancias Municipales para la Gestión Integral del Riesgo de Desastres.



Escala de 0—10 (menor a mayor índice de acuerdo a la metodología INFORM GT).

Oferta Programática Dirigida a los Gobiernos Locales



Más información aquí



Zaragoza, Chimaltenango



Educación, capacitación y formación

- Promover la participación comunitaria de las mujeres en los distintos niveles del Sistema de Consejos de Desarrollo Urbano y Rural.
- Capacitación sobre los derechos humanos de las mujeres y de los niños, educación familiar, el valor sobre la mujer, dirigido a 120 mujeres del área urbana.



Emprendimiento y/o productividad

- Promover cursos de capacitación en diferentes áreas productivas que les permitan acceder al campo laboral y al microemprendimiento.
- Cursos de huertos familiares dirigido a 40 personas con discapacidad.



Asistencia social

- Gestión y coordinación de apoyo en servicios médicos, terapias psicológicas, jornadas médicas, transferencias monetarias y entrega de alimentos, coordinación del servicio médico de ambulancia para la atención de las personas que lo requieran.
- Se realizaron donaciones de sillas a personas discapacitadas, también se ayudaron a familias de escasos recursos.



Cultural

- Conmemoración de fechas importantes sobre la diversidad temática de género, así como, la promoción de actividades de ocio, recreación y deporte.
- Conmemoración del día internacional de la mujer, (corte de cabello, arreglo de uñas, información de sus derechos). Celebración del día de la madre.

El Índice de Desarrollo Humano Municipal (IDH-M) describe el nivel de bienestar en una sociedad a partir de tres dimensiones básicas: educación, salud y nivel de vida. El IDH-M se mide entre 0 y 1, siendo 1 el mayor nivel de desarrollo humano.

A partir de los resultados del XII Censo Nacional de Población (INE, 2019), el **IDH-M para el municipio de Zaragoza fue de: 0.68**. Este valor se encuentra por encima del promedio del IDH-M en el departamento de Chimaltenango (0.65) y por encima del promedio del IDH-M (0.63).

Las dimensiones del IDH-M que presentan mayor oportunidad de mejora en Zaragoza son: **educación y nivel de vida**.

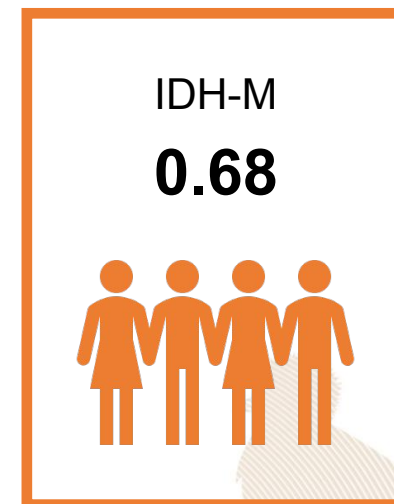

0.55

Educación

Esperanza educativa;
Escolaridad



0.88

Salud

Acceso a agua y saneamiento;
Materiales de pared y piso;
Supervivencia de hijos nacidos vivos



0.66

Nivel de Vida

Escolaridad de PEA;
Número de dormitorios por persona;
Tipo de ocupación de Población Ocupada;
Categoría ocupacional de Población Ocupada;
Ubicación geográfica

Referencias:

Instituto Nacional de Estadística de Guatemala (INE). (2019). XII Censo Nacional de Población y VII de Vivienda. Disponible en línea: <https://www.censopoblacion.gt/>
Programa de las Naciones Unidas para el Desarrollo (PNUD). (2022). Informe Nacional de Desarrollo Humano. Disponible en línea: <https://indhguatemala.org/visualizacion/>

El **Índice de Privaciones Multidimensionales Municipal (IP-M)** describe la **pobreza a nivel municipal**, para reflejar las carencias de los hogares en la calidad de la vivienda, en el empleo, en los logros educativos, en el acceso a servicios básicos de agua, saneamiento y energía, y en tecnología. El IP-M se mide entre 0 y 1, siendo 1 el mayor nivel de privaciones.

A partir de los resultados del XII Censo Nacional de Población (INE, 2019), **el IP-M para el municipio de Zaragoza fue de: 0.23**. Este valor se encuentra por debajo del promedio del IP-M en el departamento de Chimaltenango (0.33) y por debajo del IP-M en el país (0.32).

Las dimensiones del IP-M que presentan mayor oportunidad de mejora en Zaragoza son: **tecnología y empleo**

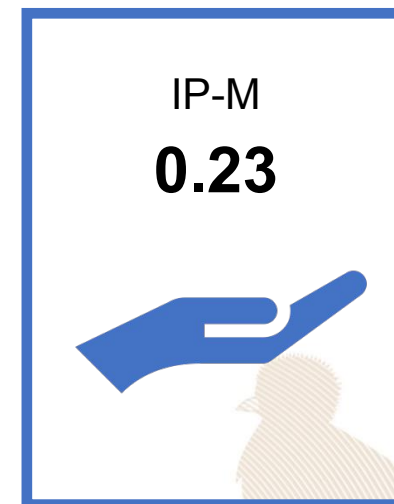

0.12

Vivienda

Materiales precarios en piso, techo y paredes;
Hacinamiento



0.27

Empleo

Trabajo infantil;
Empleo doméstico;
Trabajo no remunerado;
Categorías ocupacionales



0.14

Educación

Inasistencia escolar;
Rezago escolar;
Adultos sin escolaridad;
Adultos con menos de 6 años de escolaridad



0.08

Servicios básicos

Acceso restringido a agua;
Acceso restringido a saneamiento;
Sin energía eléctrica



0.77

Tecnología

Sin computadora en el hogar;
Sin internet en el hogar

Referencias:

Instituto Nacional de Estadística de Guatemala (INE). (2019). XII Censo Nacional de Población y VII de Vivienda. Disponible en línea: <https://www.censopoblacion.gt/>
Programa de las Naciones Unidas para el Desarrollo (PNUD). (2022). Informe Nacional de Desarrollo Humano. Disponible en línea: <https://indhguatemala.org/visualizacion/>

Comparación entre desempeño del municipio y el promedio departamental

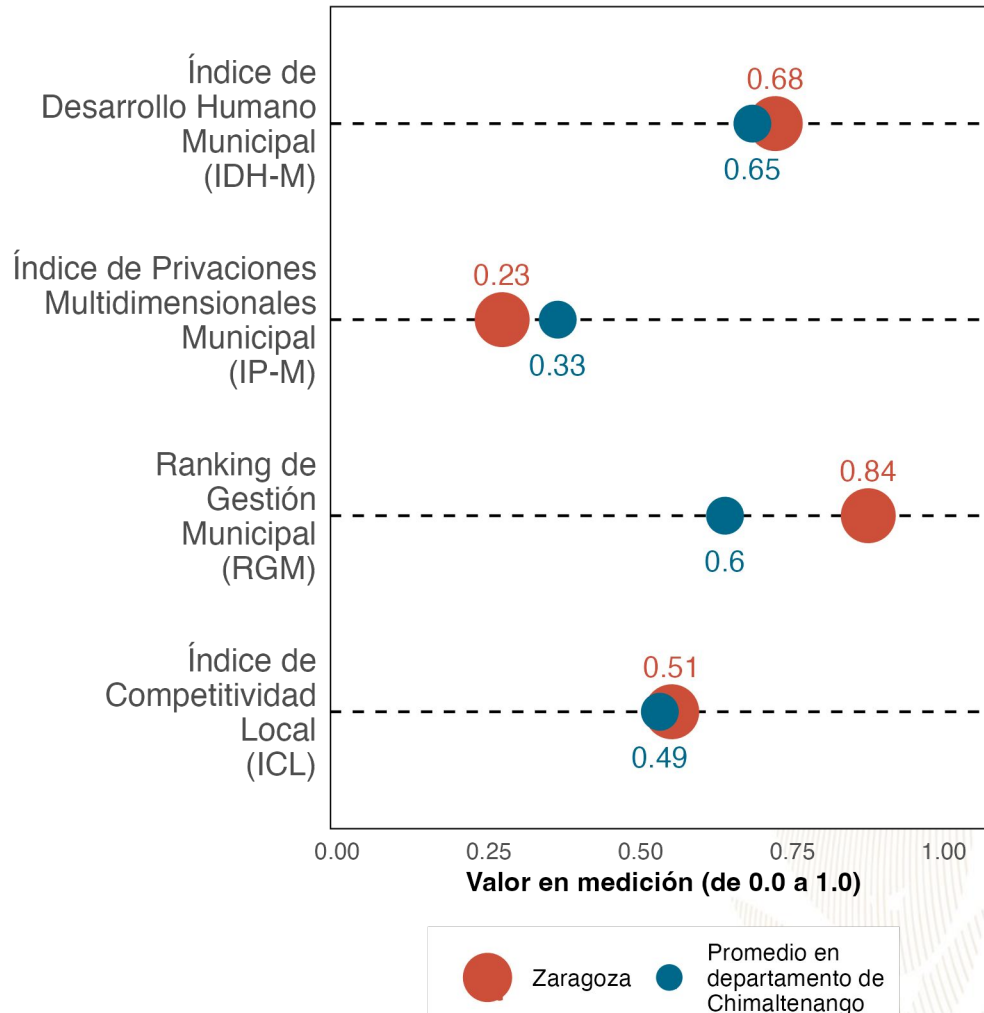

La gráfica compara el desempeño de **Zaragoza** con el promedio de los municipios de **Chimaltenango** en distintas mediciones de desarrollo. Los resultados son:

Índice de Desarrollo Humano Municipal (IDH-M): **0.68**. Puesto **3** de **16**.

Índice de Privaciones Multidimensionales Municipal (IP-M): **0.23**. Puesto **3** de **16**.

Ranking de gestión municipal (RGM): **0.84**. Puesto **1** de **16**.

Índice de Competitividad Local (ICL): **0.51**. Puesto **4** de **16**.

Referencias:

Fundación Para el Desarrollo de Guatemala (FUNDESA). (2022). Índice de Competitividad Local. Disponible en línea: <https://www.fundesga.org.gt/indices-y-evaluaciones-de-pais/indice-de-competitividad-local>
 Programa de las Naciones Unidas para el Desarrollo (PNUD). (2022). Informe Nacional de Desarrollo Humano. Disponible en línea: <https://indhguatemala.org/visualizacion/>
 Secretaría de Planificación y Programación de la Presidencia (SEGEPLAN). (2022). Ranking de la Gestión Municipal 2020-2021. Disponible en línea: <https://ranking.segeplan.gob.gt/visor/>

Brecha para cada indicador por área

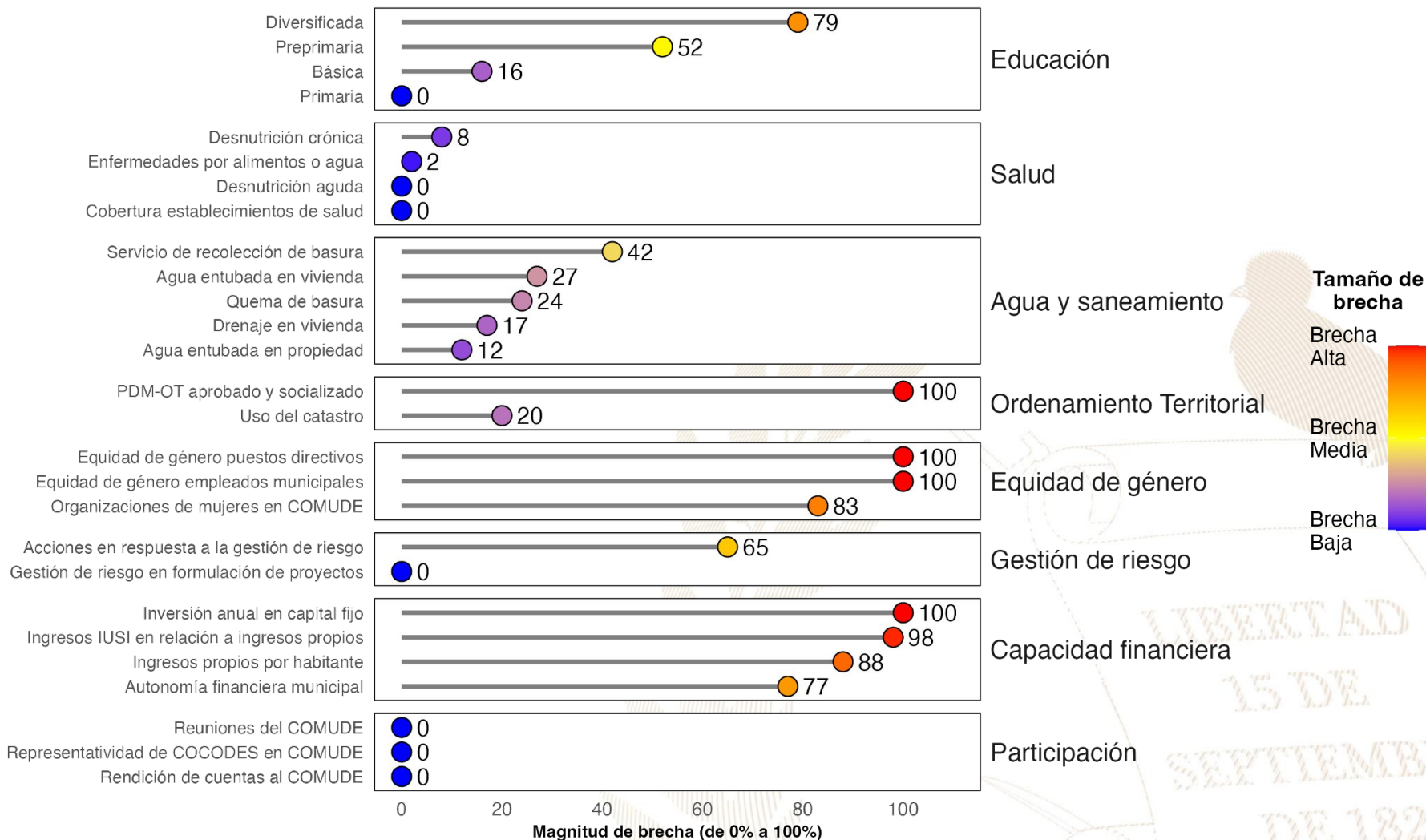

Referencias:

La selección de indicadores por área y la estimación de brechas para cada indicador se realizó con base en la información proporcionada a la Secretaría de Coordinación Ejecutiva de la Presidencia por los Ministerios de Educación y de Salud, así como en la información del Ranking de Gestión Municipal (SEGEPLAN, 2022) y el XII Censo Nacional de Población y VII de Vivienda (INE, 2019). Una brecha baja indica que hay poca necesidad de intervenir en el indicador. Una brecha media implica la necesidad de intervenir en el indicador para fortalecerlo. Una brecha alta implica mayor necesidad de intervenir para mejorar el desempeño en el indicador.

Instituto Nacional de Estadística de Guatemala (INE). (2019). XII Censo Nacional de Población y VII de Vivienda. Disponible en línea: <https://www.censopoblacion.gt/>

Secretaría de Planificación y Programación de la Presidencia (SEGEPLAN). (2022). Ranking de la Gestión Municipal 2020-2021. Disponible en línea: <https://ranking.segeplan.gob.gt/visor/>

Índice de Desarrollo Humano Municipal (IDH-M)

Si **Zaragoza** eliminara las brechas en los indicadores de desempeño listados en la gráfica anterior, **los cinco indicadores que tendrían mayor impacto en el IDH-M serían:** (a) autonomía financiera municipal, (b) ingresos propios por habitante, (c) educación diversificada, (d) servicio de recolección de basura y (e) agua entubada en vivienda.

IDH-M estimado si brecha se elimina

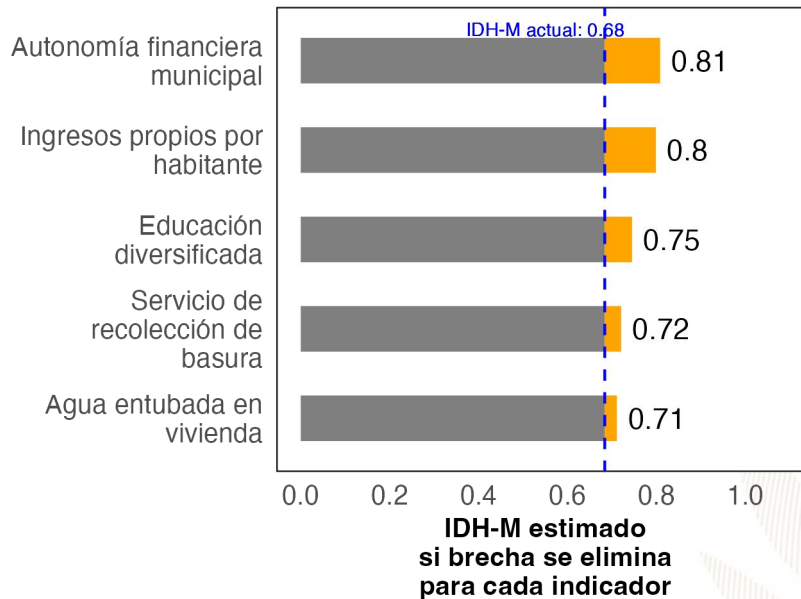

Ranking de Gestión Municipal (RGM)

Si **Zaragoza** eliminara las brechas en los indicadores de desempeño listados en la gráfica anterior, **los cinco indicadores que tendrían mayor impacto en el RGM serían:** (a) PDM-OT aprobado y socializado, (b) ingresos propios por habitante, (c) ingresos IUSI en relación a ingresos propios, (d) organizaciones de mujeres en COMUDE y (e) acciones en respuesta a la gestión de riesgo.

RGM estimado si brecha se elimina

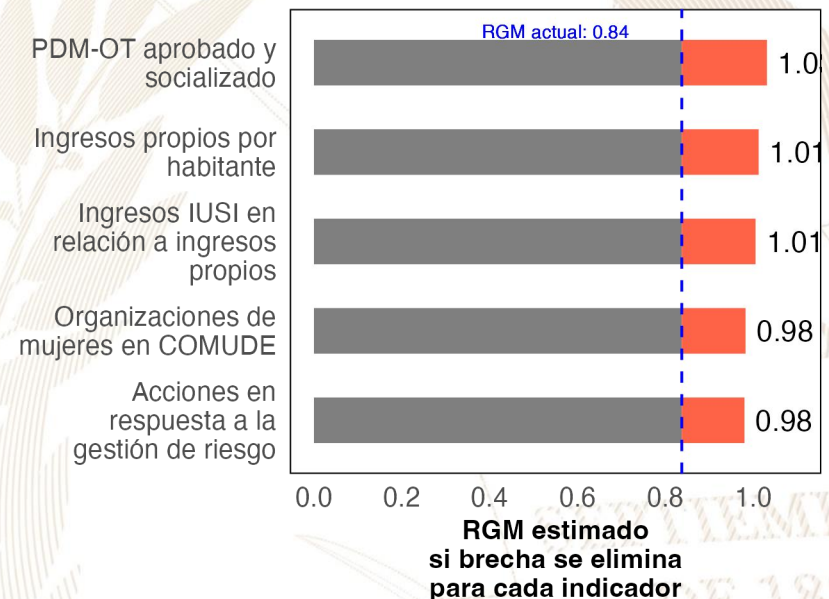

Referencias:

Para estimar el incremento en el desempeño se utilizó un modelo de regresión lineal tomando en cuenta la población, urbanización y etnicidad. Se considera que una brecha en un indicador de desarrollo ha sido eliminada si se reduce su valor actual a 0.
 Instituto Nacional de Estadística de Guatemala (INE). (2019). XII Censo Nacional de Población y VII de Vivienda. Disponible en línea: <https://www.censopoblacion.gt/>
 Programa de las Naciones Unidas para el Desarrollo (PNUD). (2022). Informe Nacional de Desarrollo Humano. Disponible en línea: <https://indhguatemala.org/visualizacion/>
 Secretaría de Planificación y Programación de la Presidencia (SEGEPLAN). (2022). Ranking de la Gestión Municipal 2020-2021. Disponible en línea: <https://ranking.segeplan.gob.gt/visor/>

Ranking Municipal

El Ranking de la Gestión Municipal (RGM) es un instrumento de asesoría creado para que los gobiernos locales, entidades de gobierno, cooperación internacional, academia y población en general cuenten con información precisa acerca de los avances y desafíos existentes en los principales temas de gestión municipal, a partir de la medición de 55 indicadores clasificados en 6 índices, que componen el índice de gestión municipal.

Departamento / Municipio	Resultados del Índice
Chimaltenango	
Zaragoza	
Índice de Información a la Ciudadanía	0.83
Índice de Participación Ciudadana	0.73
Índice de Gestión Administrativa	0.57
Índice de Servicios Públicos	0.32
Índice de Gestión Financiera	0.31
Índice de Gestión Estratégica	0.24

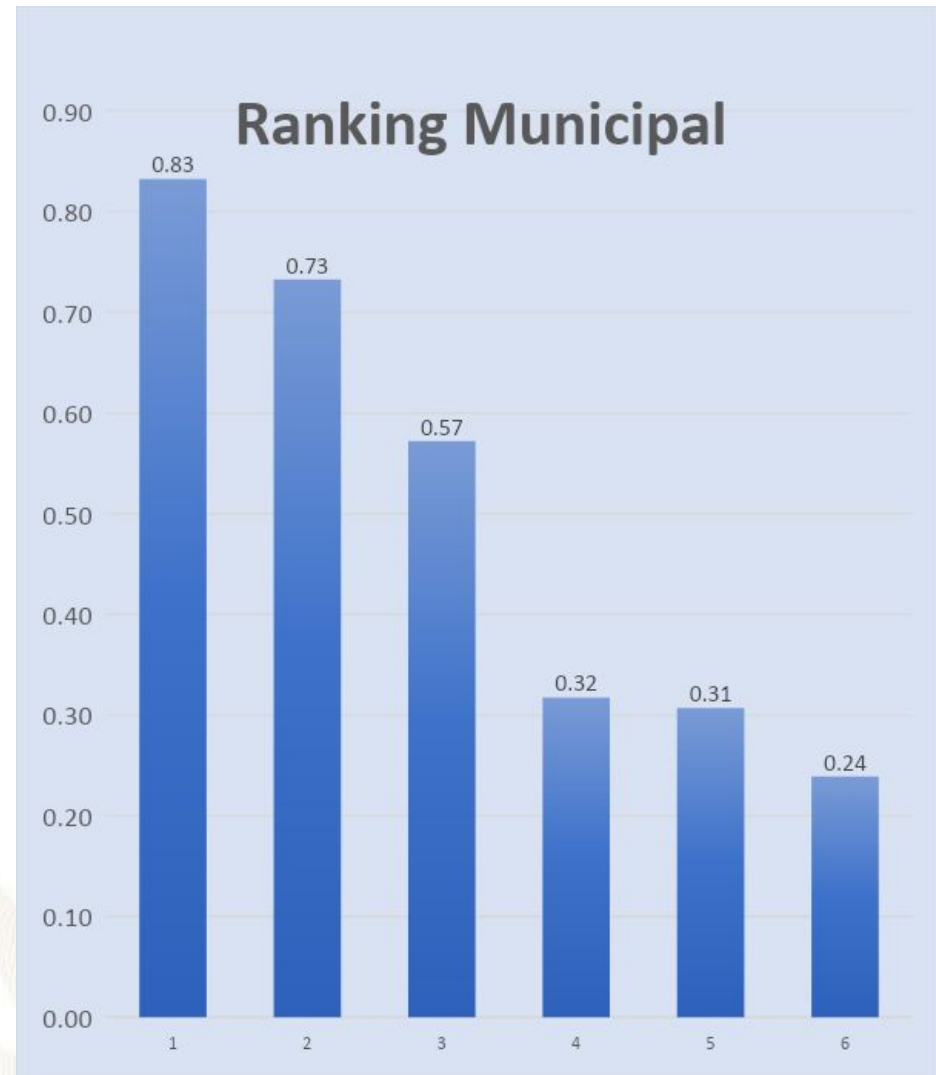



GOBIERNO de
GUATEMALA
DR. ALEJANDRO GIAMMATTEI

Un Presidente **MUNICIPALISTA**

10 GIRA PRESIDENCIAL

INFORME DE LOGROS

2020



2023

GOBIERNO CENTRAL A GOBIERNOS LOCALES

A nivel nacional

Año	No.	Producto público	Comunidad	Beneficiarios	Monto (Q)
2020	1	Becas de inglés para estudiantes y docentes	Todos	6,110	Q5,563,491.00
2021	2	Becas de inglés para estudiantes y docentes	Todos	2,887	Q762,320.00
2022	3	Becas de inglés para estudiantes y docentes	Todos	6,053	Q30,807,720.00
2023	4	Becas de inglés para estudiantes y docentes	Todos	8,087	Q42,676,821.00

A nivel departamento de Chimaltenango

Año	No.	Producto público	Comunidad	Beneficiarios	Monto (Q)
2020	1	Programa de Profesionalización de docentes PADEP	Kaqchikel	342	Q1.800.700.00
2020	2	Programa de Textos escolares del Nivel de Educación Preprimaria y Primaria	K'iche'. kaqchikel. mam. q'eqchi'. q'anjob'al. tz'utujil. ixil. achi. itza'. xinka. castellano	45749	Q623.160.96
2020	3	Programa de Becas de Inglés. para el fortalecimiento de las competencias lingüísticas	Todos	9	N/A
2021	4	Programa de Profesionalización de docentes PADEP	Kaqchikel	179	Q1.471.840.00
2021	5	Programa de Textos escolares del Nivel de Educación Preprimaria y Primaria	K'iche'. kaqchikel. mam. q'eqchi'. q'anjob'al. tz'utujil. ixil. achi.	39400	Q1.055.958.73
2021	6	Programa de Becas de Inglés. para el fortalecimiento de las competencias lingüísticas	Todos	93	N/A
2022	7	Programa de Profesionalización de docentes PADEP	Kaqchikel	146	Q1.751.040.00
2022	8	Programa de Textos escolares del Nivel de Educación Preprimaria y Primaria	K'iche'. Kaqchikel. Mam. Q'eqchi'. Q'anjob'al. Tz'utujil. Ixil. Achi. Poqomchi'. Ch'orti'. Popti'	7552	Q37.306.88
2022	9	Programa de Becas de Inglés. para el fortalecimiento de las competencias lingüísticas	Todos	238	N/A
2023	10	Programa de Profesionalización de docentes PADEP	Kaqchikel	278	Q910.250.00
2023	11	Programa de Textos escolares del Nivel de Educación Preprimaria y Primaria	K'iche'. kaqchikel. Mam. Q'eqchi'. Q'anjob'al. Tz'utujil. Ixil. Achi.	35896	Q1.142.438.55
2023	12	Programa de Becas de Inglés. para el fortalecimiento de las competencias lingüísticas	Todos	150	N/A

Zaragoza, Chimaltenango

Año	No.	Producto público	Comunidad	Beneficiarios	Monto (Q)
2020	1	Cuadernos De Trabajo Impresos Para Estudiantes Del Nivel Preprimario	Zaragoza	669	Q12,831.42
2020	2	Textos Impresos Para Estudiantes Del Nivel Primario	Zaragoza	669	Q39,550.61
2020	3	Establecimientos Del Nivel Preprimaria Atendidos Con Gratuidad	Zaragoza	583	Q12,767.23
2020	4	Establecimientos Del Nivel Primario Atendidos Con Gratuidad	Zaragoza	2,569	Q75,225.74
2020	5	Establecimientos Del Ciclo Básico Atendidos Con Gratuidad	Zaragoza	646	Q41,113.36
2020	6	Establecimientos Del Ciclo Diversificado Atendidos Con Gratuidad	Zaragoza	90	Q4,500.00
2020	7	Estudiantes Del Nivel Preprimaria Con Cobertura De Seguro Médico Escolar	Zaragoza	662	Q51,890.26
2020	8	Estudiantes Del Nivel Primaria Con Cobertura De Seguro Médico Escolar	Zaragoza	2,635	Q206,606.63
2020	9	Estudiantes Del Nivel Preprimario Beneficiados Con Útiles Escolares	Zaragoza	583	Q30,920.00
2020	10	Estudiantes Del Nivel Primario Beneficiados Con Útiles Escolares	Zaragoza	2,569	Q136,880.00
2020	11	Docentes Del Nivel Preprimario Beneficiados Con Valijas Didácticas	Zaragoza	25	Q5,500.00
2020	12	Docentes Del Nivel Primario Beneficiados Con Valijas Didácticas	Zaragoza	109	Q23,980.00
2020	13	Estudiantes del nivel preprimario atendidos con alimentación escolar	Zaragoza	573	Q460,400.00
2020	14	Estudiantes del nivel primario atendidos con alimentación escolar	Zaragoza	2,632	Q2,098,520.00
2020	15	Estudiantes del nivel preprimario del sector oficial atendidos en el sistema escolar (Monolingüe y bilingüe)	Zaragoza	681	Q2,458,657.16
2020	16	Estudiantes del nivel primario del sector oficial atendidos en el sistema escolar. (Monolingüe y Bilingüe)	Zaragoza	2,657	Q11,756,928.49
2020	17	Estudiantes del ciclo básico del sector oficial atendidos en el sistema escolar (Telesecundaria, nufed, oficial).	Zaragoza	642	Q538,425.42
2020	18	Estudiantes del ciclo diversificado del sector oficial atendidos en el sistema escolar. (Todas las ramas de enseñanzas)	Zaragoza	114	N/A
2020	19	Estudiantes del Programa de Educación Primaria de Adultos por Correspondencia (PEAC), atendidos	Zaragoza	3	N/A

Zaragoza, Chimaltenango

Año	No.	Producto público	Comunidad	Beneficiarios	Monto (Q)
2021	20	Cuadernos De Trabajo Impresos Para Estudiantes Del Nivel Preprimario	Zaragoza	641	Q10,975.84
2021	21	Textos Impresos Para Estudiantes Del Nivel Primario	Zaragoza	1,839	Q29,700.40
2021	22	Establecimientos Del Nivel Preprimaria Atendidos Con Gratuidad	Zaragoza	573	Q28,840.72
2021	23	Establecimientos Del Nivel Primario Atendidos Con Gratuidad	Zaragoza	2,796	Q137,964.21
2021	24	Establecimientos Del Ciclo Básico Atendidos Con Gratuidad	Zaragoza	633	Q70,916.24
2021	25	Establecimientos Del Ciclo Diversificado Atendidos Con Gratuidad	Zaragoza	136	Q12,350.00
2021	26	Estudiantes Del Nivel Preprimaria Con Cobertura De Seguro Médico Escolar	Zaragoza	660	Q69,173.93
2021	27	Estudiantes Del Nivel Primaria Con Cobertura De Seguro Médico Escolar	Zaragoza	2,816	Q314,747.70
2021	28	Estudiantes Del Nivel Preprimario Beneficiados Con Útiles Escolares	Zaragoza	660	Q35,045.00
2021	29	Estudiantes Del Nivel Primario Beneficiados Con Útiles Escolares	Zaragoza	2,632	Q140,330.00
2021	30	Docentes Del Nivel Preprimario Beneficiados Con Valijas Didácticas	Zaragoza	26	Q6,380.00
2021	31	Docentes Del Nivel Primario Beneficiados Con Valijas Didácticas	Zaragoza	109	Q23,980.00
2021	32	Estudiantes del nivel preprimario atendidos con alimentación escolar	Zaragoza	573	Q417,428.00
2021	33	Estudiantes del nivel primario atendidos con alimentación escolar	Zaragoza	2,796	Q2,010,588.00
2021	34	Estudiantes del nivel preprimario del sector oficial atendidos en el sistema escolar (Monolingüe y bilingüe)	Zaragoza	672	Q2,439,235.21
2021	35	Estudiantes del nivel primario del sector oficial atendidos en el sistema escolar. (Monolingüe y Bilingüe)	Zaragoza	2,801	Q12,258,500.26
2021	36	Estudiantes del ciclo básico del sector oficial atendidos en el sistema escolar (Telesecundaria, nufed, oficial).	Zaragoza	644	Q549,932.39
2021	37	Estudiantes del ciclo diversificado del sector oficial atendidos en el sistema escolar. (Todas las ramas de enseñanzas)	Zaragoza	137	N/A
2021	38	Estudiantes del Programa Centros Municipales de Capacitación y Formación Humana (CEMUCAF) atendidos en áreas técnico-laborales	Zaragoza	66	N/A
2021	39	Estudiantes del programa de modalidades flexibles atendidos	Zaragoza	3	N/A
2021	40	Estudiantes del Programa Nacional de Educación Alternativa, PRONEA, atendidos	Zaragoza	15	N/A

Zaragoza, Chimaltenango

Año	No.	Producto público	Comunidad	Beneficiarios	Monto (Q)
2022	41	Cuadernos De Trabajo Impresos Para Estudiantes Del Nivel Preprimario	Zaragoza	631	Q10,443.05
2022	42	Textos Impresos Para Estudiantes Del Nivel Primario	Zaragoza	2,795	Q133,517.15
2022	43	Establecimientos Del Nivel Preprimaria Atendidos Con Gratuidad	Zaragoza	573	Q25,626.38
2022	44	Establecimientos Del Nivel Primario Atendidos Con Gratuidad	Zaragoza	2,796	Q155,161.97
2022	45	Establecimientos Del Ciclo Básico Atendidos Con Gratuidad	Zaragoza	633	Q66,439.80
2022	46	Establecimientos Del Ciclo Diversificado Atendidos Con Gratuidad	Zaragoza	136	Q12,650.00
2022	47	Estudiantes Del Nivel Preprimaria Con Cobertura De Seguro Médico Escolar	Zaragoza	651	Q67,014.77
2022	48	Estudiantes Del Nivel Primaria Con Cobertura De Seguro Médico Escolar	Zaragoza	2,788	Q306,140.24
2022	49	Estudiantes Del Nivel Preprimario Beneficiados Con Útiles Escolares	Zaragoza	641	Q33,930.07
2022	50	Estudiantes Del Nivel Primario Beneficiados Con Útiles Escolares	Zaragoza	2,796	Q148,910.00
2022	51	Estudiantes Del Ciclo Básico Beneficiados Con Útiles Escolares	Zaragoza	26	Q11,719.28
2022	52	Docentes Del Nivel Primario Beneficiados Con Valijas Didácticas	Zaragoza	109	Q47,300.00
2022	53	Estudiantes del nivel preprimario atendidos con alimentación escolar	Zaragoza	575	Q614,910.00
2022	54	Estudiantes del nivel primario atendidos con alimentación escolar	Zaragoza	2,760	Q2,993,430.00
2022	55	Estudiantes del nivel preprimario del sector oficial atendidos en el sistema escolar (Monolingüe y bilingüe)	Zaragoza	670	Q2,502,715.48
2022	56	Estudiantes del nivel primario del sector oficial atendidos en el sistema escolar. (Monolingüe y Bilingüe)	Zaragoza	2,866	Q12,658,209.66
2022	57	Estudiantes del ciclo básico del sector oficial atendidos en el sistema escolar (Telesecundaria, nufed, oficial).	Zaragoza	631	Q611,637.32
2022	58	Estudiantes del ciclo diversificado del sector oficial atendidos en el sistema escolar. (Todas las ramas de enseñanzas)	Zaragoza	131	N/A
2022	59	Estudiantes del Programa Centros Municipales de Capacitación y Formación Humana (CEMUCAF) atendidos en áreas técnico-laborales	Zaragoza	139	N/A
2022	60	Estudiantes del programa de modalidades flexibles atendidos	Zaragoza	5	N/A
2022	61	Estudiantes del Programa Nacional de Educación Alternativa, PRONEA, atendidos	Zaragoza	11	N/A

Zaragoza, Chimaltenango

Año	No.	Producto público	Comunidad	Beneficiarios	Monto (Q)
2023	62	Cuadernos De Trabajo Impresos Para Estudiantes Del Nivel Preprimario	Zaragoza	637	Q12,013.82
2023	63	Textos Impresos Para Estudiantes Del Nivel Primario	Zaragoza	1,535	Q15,171.94
2023	64	Establecimientos Del Nivel Preprimaria Atendidos Con Gratuidad	Zaragoza	508	Q23,551.93
2023	65	Establecimientos Del Nivel Primario Atendidos Con Gratuidad	Zaragoza	2,710	Q146,087.44
2023	66	Establecimientos Del Ciclo Básico Atendidos Con Gratuidad	Zaragoza	597	Q67,219.47
2023	67	Establecimientos Del Ciclo Diversificado Atendidos Con Gratuidad	Zaragoza	139	Q14,150.00
2023	68	Estudiantes Del Nivel Preprimaria Con Cobertura De Seguro Médico Escolar	Zaragoza	613	Q45,964.04
2023	69	Estudiantes Del Nivel Primaria Con Cobertura De Seguro Médico Escolar	Zaragoza	2,800	Q215,416.18
2023	70	Estudiantes Del ciclo básico Con Cobertura De Seguro Médico Escolar	Zaragoza	643	Q39,801.46
2023	71	Estudiantes Del ciclo diversificado Con Cobertura De Seguro Médico Escolar	Zaragoza	148	Q9,655.69
2023	72	Estudiantes Del Nivel Preprimario Beneficiados Con Útiles Escolares	Zaragoza	556	Q29,437.20
2023	73	Estudiantes Del Nivel Primario Beneficiados Con Útiles Escolares	Zaragoza	2,710	Q144,535.00
2023	74	Estudiantes Del Ciclo Básico Beneficiados Con Útiles Escolares	Zaragoza	597	Q59,700.00
2023	75	Estudiantes Del Ciclo Diversificado Beneficiados Con Útiles Escolares	Zaragoza	139	Q13,900.00
2023	76	Docentes Del Nivel Preprimario Beneficiados Con Valijas Didácticas	Zaragoza	23	Q10,916.90

Zaragoza, Chimaltenango

Año	No.	Producto público	Comunidad	Beneficiarios	Monto (Q)
2023	77	Docentes Del Nivel Primario Beneficiados Con Valijas Didácticas	Zaragoza	109	Q47,960.00
2023	78	Docentes Del Ciclo Básico Beneficiados Con Valijas Didácticas	Zaragoza	28	Q12,320.00
2023	79	Docentes Del Ciclo Diversificado Beneficiados Con Valijas Didácticas	Zaragoza	5	Q2,200.00
2023	80	Niños y niñas de educación inicial atendidos con alimentación	Zaragoza	116	Q75,140.00
2023	81	Estudiantes del nivel preprimario atendidos con alimentación escolar	Zaragoza	547	Q506,910.00
2023	82	Estudiantes del nivel primario atendidos con alimentación escolar	Zaragoza	2,717	Q2,597,580.00
2023	83	Estudiantes del nivel medio atendidos con alimentación escolar	Zaragoza	759	Q478,560.00
2023	84	Estudiantes del nivel preprimario del sector oficial atendidos en el sistema escolar (Monolingüe y bilingüe)	Zaragoza	600	Q1,801,081.67
2023	85	Estudiantes del nivel primario del sector oficial atendidos en el sistema escolar. (Monolingüe y Bilingüe)	Zaragoza	2,729	Q8,902,720.17
2023	86	Estudiantes del ciclo básico del sector oficial atendidos en el sistema escolar (Telesecundaria, nufed, oficial).	Zaragoza	634	Q330,633.48
2023	87	Estudiantes del ciclo diversificado del sector oficial atendidos en el sistema escolar. (Todas las ramas de enseñanzas)	Zaragoza	143	N/A
2023	88	Estudiantes del Programa Centros Municipales de Capacitación y Formación Humana (CEMUCAF) atendidos en áreas técnico-laborales	Zaragoza	179	N/A
2023	89	Estudiantes del Programa Nacional de Educación Alternativa, PRONEA, atendidos	Zaragoza	8	N/A

Zaragoza, Chimaltenango

Año	No.	Producto público	Comunidad	Beneficiarios	Monto (Q)
2020	1	BONO EDUCACIÓN	N/A	6	Q1,800.00
2020	2	BONO NIÑAS Y ADOLESCENTES EN EDUCACIÓN	N/A	6	Q1,800.00
2020	3	BONO SALUD	N/A	15	Q5,700.00
2020	4	BONO SALUD DE 0 A 2 AÑOS	N/A	9	Q13,800.00
2020	5	BECA EDUCACIÓN MEDIA	N/A	13	Q32,500.00
2020	6	BECA EDUCACIÓN SUPERIOR	N/A	2	Q5,000.00
2021	7	BONO EDUCACIÓN	N/A	4	Q8,400.00
2021	8	BONO NIÑAS Y ADOLESCENTES EN EDUCACIÓN	N/A	5	Q8,700.00
2021	9	BONO SALUD	N/A	16	Q27,000.00
2021	10	BONO SALUD DE 0 A 2 AÑOS	N/A	2	Q4,200.00
2021	11	PROGRAMA SOCIAL PARA LA ATENCIÓN A NIÑAS Y ADOLESCENTES EMBARAZADAS O MADRES VÍCTIMAS DE VIOLENCIA SEXUAL MENORES DE 14 AÑOS CUYOS CASOS HAYAN SIDO JUDICIALIZADOS	LAS LOMAS	1	Q9,000.00

Zaragoza, Chimaltenango

Año	No.	Producto público	Comunidad	Beneficiarios	Monto (Q)
2021	12	PROGRAMA SOCIAL PARA LA ATENCION A NIÑAS Y ADOLESCENTES EMBARAZADAS O MADRES VICTIMAS DE VIOLENCIA SEXUAL MENORES DE 14 AÑOS CUYOS CASOS HAYAN SIDO JUDICIALIZADOS	SAN ANTONIO	1	Q9,000.00
2021	13	PROGRAMA SOCIAL PARA LA ATENCION A NIÑAS Y ADOLESCENTES EMBARAZADAS O MADRES VICTIMAS DE VIOLENCIA SEXUAL MENORES DE 14 AÑOS CUYOS CASOS HAYAN SIDO JUDICIALIZADOS	ZARAGOZA	1	Q9,000.00
2021	14	BECA EDUCACIÓN MEDIA	N/A	19	Q47,000.00
2021	15	BECA EDUCACIÓN SUPERIOR	N/A	2	Q2,000.00
2022	16	BONO EDUCACIÓN	N/A	10	Q25,200.00
2022	17	BONO SALUD	N/A	14	Q40,200.00
2022	18	PROGRAMA SOCIAL PARA LA ATENCION A NIÑAS Y ADOLESCENTES EMBARAZADAS O MADRES VICTIMAS DE VIOLENCIA SEXUAL MENORES DE 14 AÑOS CUYOS CASOS HAYAN SIDO JUDICIALIZADOS	LAS LOMAS	1	Q15,000.00
2022	19	PROGRAMA SOCIAL PARA LA ATENCION A NIÑAS Y ADOLESCENTES EMBARAZADAS O MADRES VICTIMAS DE VIOLENCIA SEXUAL MENORES DE 14 AÑOS CUYOS CASOS HAYAN SIDO JUDICIALIZADOS	SAN ANTONIO	1	Q1,500.00
2022	20	PROGRAMA SOCIAL PARA LA ATENCION A NIÑAS Y ADOLESCENTES EMBARAZADAS O MADRES VICTIMAS DE VIOLENCIA SEXUAL MENORES DE 14 AÑOS CUYOS CASOS HAYAN SIDO JUDICIALIZADOS	ZARAGOZA	1	Q15,000.00
2022	21	BECA EDUCACIÓN MEDIA	N/A	16	Q40,000.00
2023	22	BONO EDUCACIÓN	N/A	12	Q21,300.00

Zaragoza, Chimaltenango

Año	No.	Producto público	Comunidad	Beneficiarios	Monto (Q)
2023	23	BONO SALUD	N/A	8	Q15,300.00
2023	24	BECA EDUCACIÓN MEDIA	N/A	10	Q20,000.00
2023	25	PROGRAMA SOCIAL PARA LA ATENCION A NIÑAS Y ADOLESCENTES EMBARAZADAS O MADRES VICTIMAS DE VIOLENCIA SEXUAL MENORES DE 14 AÑOS CUYOS CASOS HAYAN SIDO JUDICIALIZADOS	LAS LOMAS	1	Q6,000.00

No.	Producto público	Comunidad	Beneficiarios	Monto (Q)
1	BONO FAMILIA	N/A	4,983	Q11,138,750.00
2	TRANSFERENCIAS MONETARIAS A FAMILIAS DE NIÑOS Y NIÑAS CON DESNUTRICIÓN AGUDA, PREVIAMENTE IDENTIFICADOS EN EL MARCO DE LA VULNERABILIDAD NUTRICIONAL	N/A	3	Q4,500.00

PROYECCIÓN 2024 PROGRAMA SOCIAL "BECA SOCIAL"				
No.	Producto público	Comunidad	Beneficiarios	
1	BECA EDUCACIÓN MEDIA	N/A	22	

Zaragoza, Chimaltenango

No.	Producto Público				
1	<p>Atención de consultas relacionadas al uso del Sistema de Contabilidad Integrada de Gobiernos Locales -SICOIN GL- y del Sistema Servicios GL, por los medios disponibles, sea vía telefónica, correo electrónico, mesa de ayuda y en Oficinas Regionales de Atención Municipal, que han sido realizadas por los empleados municipales con los siguientes perfiles:</p> <table border="1"> <thead> <tr> <th data-bbox="183 628 1033 1243">SICOIN GL</th> <th data-bbox="1033 628 1763 1243">Servicios GL</th> </tr> </thead> <tbody> <tr> <td data-bbox="183 628 1033 1243"> <ul style="list-style-type: none"> - Director AFIM - Encargado de Contabilidad - Encargado de Presupuesto - Encargado de Tesorería - Encargado de Planes - Encargado de Contratos - Gestión de Ingresos - Gestión Presupuestaria - Gestión de Préstamos y donaciones - Alcalde - Asesor Municipal - Creación de Unidad Solicitante, entre otros </td> <td data-bbox="1033 628 1763 1243"> <ul style="list-style-type: none"> - Administración Municipal - Gestor Documento de Cobro - Gestor Municipal - Nuevo Cajero General - Nuevo Cajero Receptor - Nuevo Gerente de Agua - Nuevo Gerente de Arbitrios - Nuevo Gestor de IUSI - Perfil Cajero General PMT - Perfil Gestión PMT - Registro Lecturas de Agua - Solicitud Cuenta Corriente Anual, entre otros. </td> </tr> </tbody> </table>	SICOIN GL	Servicios GL	<ul style="list-style-type: none"> - Director AFIM - Encargado de Contabilidad - Encargado de Presupuesto - Encargado de Tesorería - Encargado de Planes - Encargado de Contratos - Gestión de Ingresos - Gestión Presupuestaria - Gestión de Préstamos y donaciones - Alcalde - Asesor Municipal - Creación de Unidad Solicitante, entre otros 	<ul style="list-style-type: none"> - Administración Municipal - Gestor Documento de Cobro - Gestor Municipal - Nuevo Cajero General - Nuevo Cajero Receptor - Nuevo Gerente de Agua - Nuevo Gerente de Arbitrios - Nuevo Gestor de IUSI - Perfil Cajero General PMT - Perfil Gestión PMT - Registro Lecturas de Agua - Solicitud Cuenta Corriente Anual, entre otros.
SICOIN GL	Servicios GL				
<ul style="list-style-type: none"> - Director AFIM - Encargado de Contabilidad - Encargado de Presupuesto - Encargado de Tesorería - Encargado de Planes - Encargado de Contratos - Gestión de Ingresos - Gestión Presupuestaria - Gestión de Préstamos y donaciones - Alcalde - Asesor Municipal - Creación de Unidad Solicitante, entre otros 	<ul style="list-style-type: none"> - Administración Municipal - Gestor Documento de Cobro - Gestor Municipal - Nuevo Cajero General - Nuevo Cajero Receptor - Nuevo Gerente de Agua - Nuevo Gerente de Arbitrios - Nuevo Gestor de IUSI - Perfil Cajero General PMT - Perfil Gestión PMT - Registro Lecturas de Agua - Solicitud Cuenta Corriente Anual, entre otros. 				

Zaragoza, Chimaltenango

No.	Producto Público		
2	<p>Realización de eventos de capacitación de acuerdo a necesidades identificadas en la municipalidad con los temas indicados a continuación:</p> <table border="1" data-bbox="183 542 1775 1068"> <tr> <td data-bbox="183 542 966 1068"> <ul style="list-style-type: none"> a) Cierre contable y apertura de ejercicio fiscal 2023 (Inicialización de Saldos) b) Generalidades presupuestarias c) Actualizaciones al MAFIM- 2a. Edición d) Revisión y Análisis de Reportes de Gestión y Ejecución Presupuestaria e) Módulo del IUSI en Servicios GL f) Módulo de Arbitrios en Servicios GL g) Planificación y Formulación Presupuestaria enfocado a GpR -SICOIN GL- h) Planificación (Facebook live) i) Planificación y Presupuesto por Resultados </td> <td data-bbox="966 542 1775 1068"> <ul style="list-style-type: none"> j) Módulo de Caja -Servicios GL- k) Uso del Sistema Soporte GL l) Reportes Financieros m) Préstamos, Donaciones y Convenios n) Módulo de Agua en Servicios GL o) Errores más comunes que se generan al elaborar un Presupuesto p) Módulo de Contratos q) Formulación Presupuestaria de Ingresos y egresos (Facebook live) r) Procesamiento Electrónico de Medios de Pago, entre otros. </td> </tr> </table>	<ul style="list-style-type: none"> a) Cierre contable y apertura de ejercicio fiscal 2023 (Inicialización de Saldos) b) Generalidades presupuestarias c) Actualizaciones al MAFIM- 2a. Edición d) Revisión y Análisis de Reportes de Gestión y Ejecución Presupuestaria e) Módulo del IUSI en Servicios GL f) Módulo de Arbitrios en Servicios GL g) Planificación y Formulación Presupuestaria enfocado a GpR -SICOIN GL- h) Planificación (Facebook live) i) Planificación y Presupuesto por Resultados 	<ul style="list-style-type: none"> j) Módulo de Caja -Servicios GL- k) Uso del Sistema Soporte GL l) Reportes Financieros m) Préstamos, Donaciones y Convenios n) Módulo de Agua en Servicios GL o) Errores más comunes que se generan al elaborar un Presupuesto p) Módulo de Contratos q) Formulación Presupuestaria de Ingresos y egresos (Facebook live) r) Procesamiento Electrónico de Medios de Pago, entre otros.
<ul style="list-style-type: none"> a) Cierre contable y apertura de ejercicio fiscal 2023 (Inicialización de Saldos) b) Generalidades presupuestarias c) Actualizaciones al MAFIM- 2a. Edición d) Revisión y Análisis de Reportes de Gestión y Ejecución Presupuestaria e) Módulo del IUSI en Servicios GL f) Módulo de Arbitrios en Servicios GL g) Planificación y Formulación Presupuestaria enfocado a GpR -SICOIN GL- h) Planificación (Facebook live) i) Planificación y Presupuesto por Resultados 	<ul style="list-style-type: none"> j) Módulo de Caja -Servicios GL- k) Uso del Sistema Soporte GL l) Reportes Financieros m) Préstamos, Donaciones y Convenios n) Módulo de Agua en Servicios GL o) Errores más comunes que se generan al elaborar un Presupuesto p) Módulo de Contratos q) Formulación Presupuestaria de Ingresos y egresos (Facebook live) r) Procesamiento Electrónico de Medios de Pago, entre otros. 		
3	<p>Capacitación en temas relacionados a las finanzas municipales, análisis e interpretación de indicadores financieros, según las siguientes metodologías:</p> <ul style="list-style-type: none"> a) Índice Consolidado Financiero Municipal -ICFM-. b) Ficha de seguimiento del -ICFM- e Informe -ICFM- año finalizado. c) Diagnóstico para el Fortalecimiento de las Finanzas Municipales. 		

Zaragoza, Chimaltenango

No.	Producto Público
4	<p>Elaboración y actualización de Guías de Usuario del Sistema de Contabilidad Integrada de Gobiernos Locales -SICOIN GL- y del Sistema Servicios GL las cuales se encuentran disponibles en el Portal de Gobiernos Locales en el siguiente enlace: https://portalgl.minfin.gob.gt seleccionando las opciones "Biblioteca Virtual", "Guías y Manuales", "Guías Sicoingl", "Guías Servicios GL", entre otras.</p>
5	<p>Manual de Administración Financiera Integrada Municipal -MAFIM- (Segunda Edición) el cual contiene la actualización de normas, procedimientos técnicos, administrativos y financieros que fortalecen los procesos de la gestión financiera municipal, favorece el control interno, la administración y el uso eficiente y eficaz de los recursos públicos, contribuyendo a la transparencia del gasto y la rendición de cuentas, éste se encuentra disponible en el Portal de Gobiernos Locales en el siguiente enlace: https://portalgl.minfin.gob.gt seleccionando las opciones "Biblioteca Virtual", "Guías y Manuales", "Manuales", "Manual de Administración Financiera Integrada Municipal (2a. Edición) 2022".</p>
6	<p>Tablero de Resultados del índice Consolidado Financiero Municipal -ICFM- el cual es un instrumento de análisis, monitoreo y evaluación que permite a través de indicadores financieros según la metodología, conocer las fortalezas y áreas de oportunidad de la gestión financiera municipal, útil para la toma de decisiones de las autoridades y funcionarios municipales, éste se encuentra disponible en el Portal de Gobiernos Locales en el siguiente enlace: https://portalgl.minfin.gob.gt seleccionando las opciones "Indicadores" y luego "ICFM".</p>

Zaragoza, Chimaltenango

No.	Producto Público
7	<p>Ficha de Seguimiento a la Gestión Financiera Municipal en la cual se pueden visualizar los resultados de la gestión financiera de los últimos dos años para realizar análisis comparativo y el seguimiento durante el ejercicio fiscal vigente de manera mensual, permitiendo a las autoridades y funcionarios municipales identificar fortalezas y oportunidades de mejora que orienten la labor para establecer estrategias de fortalecimiento financiero municipal; asimismo se pone a disposición el Informe ICFM año finalizado, el cual muestra el análisis general de los resultados de la gestión financiera del ejercicio fiscal finalizado. Ambos instrumentos se encuentran disponibles dentro del Sistema de Contabilidad Integrada de Gobiernos Locales -SICOINGL- en la siguiente ruta: "Ejecución", "Reportes Financieros", "Ficha de Seguimiento Municipal", "Informe ICFM año finalizado".</p>
8	<p>Tablero que muestra la ejecución presupuestaria de la municipalidad desde la perspectiva de los Objetivos de Desarrollo Sostenible -ODS-, Ejes del Plan Nacional de Desarrollo, Prioridades Nacionales, Metas Estratégicas de Desarrollo y Resultados Estratégicos, los cuales se pueden consultar desde el Portal de Gobiernos Locales en el siguiente enlace: https://portalgl.minfin.gob.gt seleccionando las opciones "Indicadores" y luego "Objetivos de Desarrollo Sostenible".</p>

Zaragoza, Chimaltenango

No.	Producto Público																														
9	<p>Implementación de las siguientes herramientas informáticas y metodologías:</p> <table border="1"> <tbody> <tr> <td data-bbox="183 506 1246 578">a) Sistema de Contabilidad Integrada de Gobiernos Locales -SICOIN GL-</td> <td data-bbox="1246 506 1342 578">X</td> <td data-bbox="1342 506 1787 578">Implementada</td> </tr> <tr> <td data-bbox="183 578 1246 649">b) Sistema Servicios GL</td> <td data-bbox="1246 578 1342 649">X</td> <td data-bbox="1342 578 1787 649">Implementada</td> </tr> <tr> <td data-bbox="183 649 1246 721">c) Aplicación (APP) Móvil para Toma de Lecturas de Agua</td> <td data-bbox="1246 649 1342 721"></td> <td data-bbox="1342 649 1787 721">Por implementar</td> </tr> <tr> <td data-bbox="183 721 1246 792">d) Generación de Boleto de Ornato Masivo</td> <td data-bbox="1246 721 1342 792"></td> <td data-bbox="1342 721 1787 792">Por implementar</td> </tr> <tr> <td data-bbox="183 792 1246 863">e) Metodología del Índice Consolidado Financiero Municipal -ICFM-</td> <td data-bbox="1246 792 1342 863">X</td> <td data-bbox="1342 792 1787 863">Implementada</td> </tr> <tr> <td data-bbox="183 863 1246 992">f) Metodología "Diagnóstico para el Fortalecimiento de las Finanzas Municipales"</td> <td data-bbox="1246 863 1342 992"></td> <td data-bbox="1342 863 1787 992">Por Implementar</td> </tr> <tr> <td data-bbox="183 992 1246 1063">g) Metodología "Gestión por Resultados"</td> <td data-bbox="1246 992 1342 1063">X</td> <td data-bbox="1342 992 1787 1063">Implementada</td> </tr> <tr> <td data-bbox="183 1063 1246 1135">h) Cobro de servicios municipales con tarjeta de crédito y débito</td> <td data-bbox="1246 1063 1342 1135"></td> <td data-bbox="1342 1063 1787 1135">Por Implementar</td> </tr> <tr> <td data-bbox="183 1135 1246 1206">i) Cobro de servicios municipales a través de BANCAMUNI</td> <td data-bbox="1246 1135 1342 1206"></td> <td data-bbox="1342 1135 1787 1206">Por implementar</td> </tr> <tr> <td data-bbox="183 1206 1246 1278">j) Cuenta Única del Tesoro Municipal -CUT-</td> <td data-bbox="1246 1206 1342 1278">X</td> <td data-bbox="1342 1206 1787 1278">Implementada</td> </tr> </tbody> </table>	a) Sistema de Contabilidad Integrada de Gobiernos Locales -SICOIN GL-	X	Implementada	b) Sistema Servicios GL	X	Implementada	c) Aplicación (APP) Móvil para Toma de Lecturas de Agua		Por implementar	d) Generación de Boleto de Ornato Masivo		Por implementar	e) Metodología del Índice Consolidado Financiero Municipal -ICFM-	X	Implementada	f) Metodología "Diagnóstico para el Fortalecimiento de las Finanzas Municipales"		Por Implementar	g) Metodología "Gestión por Resultados"	X	Implementada	h) Cobro de servicios municipales con tarjeta de crédito y débito		Por Implementar	i) Cobro de servicios municipales a través de BANCAMUNI		Por implementar	j) Cuenta Única del Tesoro Municipal -CUT-	X	Implementada
a) Sistema de Contabilidad Integrada de Gobiernos Locales -SICOIN GL-	X	Implementada																													
b) Sistema Servicios GL	X	Implementada																													
c) Aplicación (APP) Móvil para Toma de Lecturas de Agua		Por implementar																													
d) Generación de Boleto de Ornato Masivo		Por implementar																													
e) Metodología del Índice Consolidado Financiero Municipal -ICFM-	X	Implementada																													
f) Metodología "Diagnóstico para el Fortalecimiento de las Finanzas Municipales"		Por Implementar																													
g) Metodología "Gestión por Resultados"	X	Implementada																													
h) Cobro de servicios municipales con tarjeta de crédito y débito		Por Implementar																													
i) Cobro de servicios municipales a través de BANCAMUNI		Por implementar																													
j) Cuenta Única del Tesoro Municipal -CUT-	X	Implementada																													

Zaragoza, Chimaltenango

Año	No.	Producto público	Beneficiarios	Monto (Q)
2020	1	Programa del Aporte Económico del Adulto Mayor (Activos)	374	Q1,655,200.00
2020	2	Programa del Aporte Económico del Adulto Mayor (Nuevos Beneficiarios)	29	N/A
2021	3	Programa del Aporte Económico del Adulto Mayor (Activos)	348	Q1,595,600.00
2021	4	Programa del Aporte Económico del Adulto Mayor (Nuevos Beneficiarios)	N/I	N/A
2022	5	Programa del Aporte Económico del Adulto Mayor (Activos)	414	Q2,284,200.00
2022	6	Programa del Aporte Económico del Adulto Mayor (Nuevos Beneficiarios)	96	N/A
2023	7	Programa del Aporte Económico del Adulto Mayor (Activos)	479	Q1,667,000.00
2023	8	Programa del Aporte Económico del Adulto Mayor (Nuevos Beneficiarios)	94	N/A

No.	Producto público	Comunidad	Aportes	Monto (Q)
1	Programa del Aporte Económico del Adulto Mayor	Zaragoza	16,093	Q7,202,000.00

Zaragoza, Chimaltenango

No.	Producto público	Comunidad	Beneficiarios	Monto (Q)
13	Plan Centinela verificación de calidad y cantidad en estaciones de servicio, plantas y depósitos de almacenamiento y expendios de GLP en cilindros 9 Supervisiones técnicas de calidad y cantidad en estaciones de servicio, plantas y depósitos de almacenamiento y expendios de GLP en cilindros por personal Delegado de la DGH, durante el período 2020-agosto 2023	Zaragoza, Chimaltenang o	toda la población	Q14,911.29

Zaragoza, Chimaltenango

No.	Producto público	Comunidad	Beneficiarios	Monto (Q)
1	L-016-2022 - LIMPIEZA DEL DERECHO DE VÍA	MULTIMUNICIPAL CHIMALTENANGO, Zaragoza.	24,022	Q1,506,995.10
2	CONSTRUCCIÓN CARRETERA LIBRAMIENTO CABECERA DEPARTAMENTAL DE CHIMALTENANGO, RUTA CA-1 OCCIDENTE, TRAMO48 CA-01 OCC. (SAN MIGUEL MORAZAN) - KM 62 CA-01 OCC.	EL TEJAR, CHIMALTENANGO, SAN ANDRÉS ITZAPA, ZARAGOZA,	182,768	N/A
3	ESCUELA OFICIAL DE PÁRVULOS, 2A. CALLE 2-58 ZONA 2, ZARAGOZA, CHIMALTENANGO	ZARAGOZA	181	Q39,550.00
4	ESCUELA PRIMARIA OFICIAL URBANA MIXTA CANTONAL, 1ERA. AVENIDA B 5-95 ZONA 3, ZARAGOZA, CHIMALTENANGO	ZARAGOZA	300	Q98,365.00
5	ESCUELA PRIMARIA OFICIAL RURAL MIXTA, ALDEA JOYA GRANDE, ZARAGOZA, CHIMALTENANGO	ZARAGOZA	377	Q136,230.00
6	ESCUELA OFICIAL DE PÁRVULOS, 2A. CALLE 2-58, ZONA 2, ZARAGOZA CHIMALTENANGO	ZARAGOZA	176	Q1,725,460.92
7	ESCUELA PRIMARIA OFICIAL URBANA MIXTA CANTONAL, 1ERA. AVENIDA B 5-95, ZONA 3, ZARAGOZA, CHIMALTENANGO	ZARAGOZA	152	Q1,473,306.31
8	ESCUELA PRIMARIA OFICIAL RURAL MIXTA, ALDEA JOYA GRANDE, ZARAGOZA, CHIMALTENANGO	ZARAGOZA	306	Q4,484,281.25
9	REMOZAMIENTO EOUM 'DR. MARIANO GALVEZ', 2AV. 1-18 ZONA 2, ZARAGOZA, CHIMALTENANGO	ZARAGOZA	765	Q1,168,238.12
10	COCINA , ALDEA MANCHEREN GRANDE, ZARAGOZA, CHIMALTENANGO	ALDEA MANCHEREN GRANDE	49	Q99,750.00

Zaragoza, Chimaltenango

No.	Producto público	Comunidad	Beneficiarios	Monto (Q)
11	COCINA , ALDEA LAS LOMAS, ZARAGOZA, CHIMALTENANGO	ALDEA LAS LOMAS	242	Q99,750.00
12	COCINA , ALDEA PUERTA ABAJO, ZARAGOZA, CHIMALTENANGO	ALDEA PUERTA ABAJO	111	Q99,750.00
13	COCINA , ALDEA RINCON CHIQUITO, ZARAGOZA, CHIMALTENANGO	ALDEA RINCON CHIQUITO	179	Q99,750.00
14	COCINA , ALDEA LAS COLMENAS, ZARAGOZA, CHIMALTENANGO	ALDEA LAS COLMENAS	33	Q99,750.00
15	COCINA , ALDEA AGUA DULCE, ZARAGOZA, CHIMALTENANGO	ALDEA AGUA DULCE	165	Q99,750.00
16	COCINA , ALDEA LOS POTRERILLOS, ZARAGOZA, CHIMALTENANGO	ALDEA LOS POTRERILLOS	20	Q99,750.00
17	COCINA , ALDEA EL LLANO, ZARAGOZA, CHIMALTENANGO	ALDEA EL LLANO	198	Q99,750.00
18	Familias Beneficiadas Con Subsidio Para La Vivienda	Zaragoza	64	Q2,240,000.00

Zaragoza, Chimaltenango

Año	No.	Producto público	Comunidad	Beneficiarios	Monto (Q)
2020	1	Asistencia y dotación de alimentos	N/I	33	Q10,741.50
	2	Regulación del patrimonio productivo agropecuario	N/I	1,248	Q57,213.43
2021	1	Asistencia y dotación de alimentos	N/I	611	Q253,406.14
	2	Regulación del patrimonio productivo agropecuario	N/I	920	Q67,164.28
	3	Seguro agropecuario / agrícola catastrófico	N/I	20	Q10,846.08
2022	1	Asistencia y dotación de alimentos	N/I	1,071	Q412,335.00
	2	Entrega de estipendios para el establecimiento de huertos familiares, para reactivación de unidades productivas; y para conservación de suelos y agua	N/I	121	Q121,000.00
	3	Regulación del patrimonio productivo agropecuario	N/I	965	Q118,055.34
	4	Seguro agropecuario / agrícola catastrófico	N/I	43	Q23,232.38
2023	1	Asistencia y dotación de alimentos	N/I	585	Q131,625.00
	2	Regulación del patrimonio productivo agropecuario	N/I	1,029	Q122,342.22
	3	Seguro agropecuario / agrícola catastrófico	N/I	113	Q59,872.87

Zaragoza, Chimaltenango

Dirección General del Deporte y la Recreación

Año	No.	Producto público	Comunidad	Beneficiarios	Monto (Q)
2021	1	000-024 Personas beneficiadas con actividades deportivas no escolares, no federadas y de recreación	Zaragoza	150	N/A
2021	2	000-030 Festivales deportivos, recreativos y otros eventos de carácter especial, realizados para promover el acceso a la actividad física y la recreación	Zaragoza	N/I	N/A
2022	3	000-024 Personas beneficiadas con actividades deportivas no escolares, no federadas y de recreación	Zaragoza	60	N/A
2022	4	000-030 Festivales deportivos, recreativos y otros eventos de carácter especial, realizados para promover el acceso a la actividad física y la recreación	Zaragoza	N/I	N/A

Dirección General de las Artes

Año	No.	Producto público	Comunidad	Beneficiarios	Monto (Q)
2020	1	Artistas apoyados en la Iniciativa Apoyarte 2020	Zaragoza	1	Q3,000.00

Zaragoza, Chimaltenango

Logros 2020 - 2023

No.	Producto público	Comunidad	Beneficiarios	Monto (Q)
1	DOTACIÓN DE RECURSO HUMANO -RECURSO HUMANO-	ZARAGOZA	28,219	Q 270,000.00
2	DICTAMEN TÉCNICO PARA CONSTRUCCIÓN DE AGUAS PLUVIALES , 3ª. AVENIDA FINAL, ZONA 4 -DICTAMEN TÉCNICO -	ZARAGOZA	10,480	N/A

Zaragoza, Chimaltenango

No.	Producto público	Comunidad	Beneficiarios	Monto (Q)
1	Patrullajes policiales a pie	Zaragoza	30,245 personas	Q165,745.01
2	Patrullajes policiales en vehículos	Zaragoza	30,245 personas	Q67,230.88
3	Patrullajes policiales en motocicletas	Zaragoza	30,245 personas	Q25,150.00
4	Patrullajes policiales en bicicletas	Zaragoza	30,245 personas	Q915.53
5	Atención a personas agredidas	Zaragoza	30,245 personas	Q186,128.22
6	Patrullajes policiales	Zaragoza	30,245 personas	Q221,355.33
7	Operativos policiales	Zaragoza	30,245 personas	Q218,682.93
8	Patrullajes policiales en mercados	Zaragoza	30,245 personas	Q30,709.46
9	Patrullajes policiales en protección a la naturaleza	Zaragoza	30,245 personas	Q30,534.26
10	Operativos policiales en protección a la naturaleza	Zaragoza	30,245 personas	Q4,628.44
11	Seguridad a personalidades, edificios y entidades	Zaragoza	30,245 personas	Q41,648.79

Zaragoza, Chimaltenango

No.	Producto público	Comunidad	Beneficiarios	Monto (Q)
12	Servicios policiales para mantener y resguardar el orden público	Zaragoza	30,245 personas	Q43,581.06
13	Operativos policiales especializados para el control de homicidios	Zaragoza	30,245 personas	Q217,999.44
14	Patrullajes policiales motorizados en áreas focalizadas para la reducción de homicidios	Zaragoza	30,245 personas	Q104,106.90
15	Atención a mujeres víctimas de violencia con asesoría y acompañamiento policial	Zaragoza	30,245 personas	Q128.04
16	Asesoría y acompañamiento policial a mujeres víctimas de violencia	Zaragoza	30,245 personas	Q17,182.29
17	Operativos policiales para el control del expendio y consumo de bebidas alcohólicas, fermentadas o destiladas	Zaragoza	30,245 personas	Q3,469.14
18	Puestos policiales fijos para la prevención de extorsiones	Zaragoza	30,245 personas	Q162.39
19	Atención de denuncias recibidas por extorsión	Zaragoza	30,245 personas	Q171.64

Zaragoza, Chimaltenango

No.	Producto público	Comunidad	Beneficiarios	Monto (Q)
1	Operaciones Terrestres	Zaragoza	771,887*	Q104,954,649.75*
2	Operaciones Terrestres	Zaragoza	771,887*	Q87,875,390.00*

*Los datos corresponden a nivel Departamental

Zaragoza, Chimaltenango

No.	Producto público	Comunidad	Beneficiarios	Monto (Q)
1	Apoyo en logística y coordinación interinstitucional para la ejecución del Barrido Nutricional Perímetro braquial y suplementación en la comunidad.	Comunidad Nueva Esperanza , Aldea Tululche y Puerta Abajo	Población menor de 5 años de edad y mujeres embarazadas.	N/A
2	Apoyo en logística y coordinación con personal medico privado e instituciones para la ejecución en las Jornadas de salud Integral	Puerta Abajo, Rincón Chiquito, Tululche	Población en general de la Comunidad	N/A
3	Llenado de entrevistas de monitoreo comunitario como parte del Plan de la Estrategia de Comunicación para el Cambio Social	Joya Grande, Las Lomas, Mancheren Grande	114 entrevistas llenas, con apoyo de integrantes de COMUSAN	N/A
4	Monitoreo de 805 MODA y 3732 ACF	Chimaltenango	Niños de 6 meses a 5 años*	N/A
5	Asistencia Técnica para la gestión de Asistencia Alimentaria de niños con DA, COVID e InSAN	Chimaltenango	26,287 familias con InSAN / 59,433 familias por COVID/ 909 niños con DA*	N/A
6	Realización de 30% de las Categorizaciones municipales para el diagnostico de SAN del departamento	Chimaltenango	265 comunidades*	N/A
7	Desarrollo de Políticas Municipales de SAN	Municipios: Chimaltenango y Zaragoza	Población en general	N/A

*La cantidad de beneficiarios corresponde a nivel departamental

Zaragoza, Chimaltenango

Ejercicio fiscal 2020

Inversiones de Consejos de Desarrollo Departamental

No.	SNIP	Producto público	Comunidad	Beneficiarios	Monto (Q)
1	227011	AGUAS RESIDUALES	ALDEA AGUA DULCE	1,100	Q42,568.26
2	224607	ALCANTARILLADO SANITARIO	ALDEA RINCON GRANDE	1,150	Q118,720.00
3	224631	TANQUE METALICO	COLONIA EL PILAR	1,025	Q135,685.00
4	224668	AGUA POTABLE	ALDEA JOYA GRANDE	1,500	Q246,000.00
5	226234	INSTITUTO BASICO	ALDEA LAS LOMAS	95	Q227,968.14
6	259132	CAMINO RURAL	ALDEA RINCON CHIQUITO	181	Q861,135.00
7	259133	CAMINO RURAL	ALDEA LAS LOMAS	2,672	Q890,000.00
8	259134	CAMINO RURAL	ALDEA LOS POTRERILLOS	347	Q625,000.00
9	259135	CAMINO RURAL	ALDEA RINCON GRANDE	329	Q425,000.00
10	259136	CAMINO RURAL	ALDEA LAS COLMENAS	255	Q650,000.00
11	259138	CAMINO RURAL	ALDEA PUERTA BAJO	143	Q498,540.60
12	259139	CAMINO RURAL	ALDEA EL LLANO	304	Q730,000.00
		TOTAL		9,101	Q5,450,617.00

Zaragoza, Chimaltenango

Ejercicio fiscal 2021

No.	SNIP	Producto público	Comunidad	Beneficiarios	Monto (Q)
1	260727	CAMINO RURAL	ALDEA AGUA DULCE	592	Q900,000.00
2	260728	CALLE	ALDEA EL CUNTIC	246	Q289,600.00
3	260726	ESCUELA PRIMARIA	ALDEA RINCON GRANDE	54	Q694,612.00
4	260730	ESCUELA PRIMARIA	ALDEA RINCON CHIQUITO	66	Q819,617.00
5	260733	CALLE	ALDEA JOYA GRANDE	278	Q582,551.00
6	260734	CAMINO RURAL	ALDEA MANCHEREN	176	Q500,000.00
7	274379	PUESTO DE SALUD	ALDEA AGUA DULCE	1,274	Q764,237.00
8	268506	CALLE	ALDEA LAS LOMAS	652	Q900,000.00
		TOTAL		3,338	Q5,450,617.00

Zaragoza, Chimaltenango

Ejercicio fiscal 2022

No.	SNIP	Producto público	Comunidad	Beneficiarios	Monto (Q)
1	278664	CAMINO RURAL	SECTOR LOS CHILARES ALDEA LAS LOMAS	235	Q548,862.09
2	278671	CAMINO RURAL	ALDEA LAS COLMENAS	188	Q600,000.00
3	278673	CAMINO RURAL	SECTOR LA LOMA ALDEA MANCHEREN	111	Q647,235.00
4	278561	POZO (S) MECANICO	ALDEA RINCON GRANDE	885	Q2,874,927.91
5	278666	AGUA POTABLE	ALDEA EL CUNTIC	220	Q550,000.00
6	278661	ESCUELA PRIMARIA	ALDEA JOYA GRANDE	85	Q650,000.00
7	294558	ESCUELA PREPRIMARIA	ALDEA EL LLANO	34	Q382,578.00
		TOTAL		1,758	Q6,253,603.00

Zaragoza, Chimaltenango

Ejercicio fiscal 2023

No.	SNIP	Producto público	Comunidad	Beneficiarios	Monto (Q)
1	294243	CALLE	ALDEA EL LLANO	60	Q400,000.00
2	297497	ESCUELA PRIMARIA	ALDEA RINCON GRANDE	270	Q1,547,931.50
3	297499	ESCUELA PRIMARIA	ALDEA LAS LOMAS	322	Q1,215,740.80
4	297501	CAMINO RURAL	ALDEA LAS COLMENAS	323	Q900,000.00
5	304469	ESCUELA PRIMARIA	ALDEA MANCHEREN	150	Q1,151,210.98
6	311229	AGUA POTABLE	ZONA 2, CASCO URBANO	9,370	Q1,955,355.72
		TOTAL		10,495	Q7,170,239.00

Zaragoza, Chimaltenango

Ejercicio fiscal 2024

No.	SNIP	Producto público	Comunidad	Beneficiarios	Monto (Q)
1	314469	ESCUELA PRIMARIA	ALDEA EL LLANO	600	Q2,527,627.00
2	314483	PUESTO DE SALUD	ALDEA RINCÓN CHIQUITO	4,000	Q1,500,000.00
3	314486	PUESTO DE SALUD	ALDEA RINCON GRANDE	4,000	Q1,600,000.00
4	314488	CAMINO RURAL	HACIA EL CEMENTERIO GENERAL, ALDEA LAS LOMAS	1,100	Q900,000.00
5	314489	CAMINO RURAL	SECTOR DON AGUSTÍN Y SECTOR LOS FIGUEROA, CAMINO PRINCIPAL HACIA ALDEA LAS COLMENAS	1,100	Q900,000.00
6	314492	CAMINO RURAL	SECTOR LOS JUMES ALDEA JOYA GRANDE	1,100	Q900,000.00
8		TOTAL		11,900	Q8,327,627.00



Zaragoza, Chimaltenango

No.	Producto público	Comunidad	Beneficiarios	Monto (Q)
1	PERSONAS BENEFICIADAS CON CAPACITACIÓN NO CERTIFICABLE	ZARAGOZA	365	N/A
2	EMPRESAS BENEFICIADAS CON ASISTENCIA TÉCNICA	ZARAGOZA	3	N/A

Año	No.	Producto público	Comunidad	Beneficiarios	Monto (Q)
2020 - 2022	1	PERSONAS BENEFICIADAS CON CAPACITACIÓN NO CERTIFICABLE	ZARAGOZA	365	N/A
			TOTAL GENERAL	365	
2020 - 2022	1	EMPRESAS BENEFICIADAS CON ASISTENCIA TÉCNICA	ZARAGOZA	3	N/A
			TOTAL GENERAL	3	

Zaragoza, Chimaltenango

No.	Producto público	Comunidad	Beneficiarios	Monto (Q)
1	Cursos de capacitación	Zaragoza	2	Q176.84



Zaragoza, Chimaltenango

No.	Producto público	Comunidad	Beneficiarios	Monto (Q)
1	Servicios de laboratorio de agua	Zaragoza	1 entidad	N/A

Año	No.	Producto público	Comunidad	Beneficiarios	Monto (Q)
2020	1	Capacitación en Gestión Municipal a autoridades, funcionarios y empleados municipales	Área Urbana	2,062 personas	Q544,003.18
	2	Capacitación en gestión social a empleados municipales y sociedad civil urbana organizada	Área Urbana	1,813 personas	Q715,024.39
	3	Capacitación en temas de administración, finanzas y en elaboración de instrumentos dirigida a autoridades, funcionarios y empleados municipales	Área Urbana	231 personas	Q878,075.56
2021	1	Capacitación en Gestión Municipal a autoridades, funcionarios y empleados municipales	Área Urbana	3,884 personas	Q592,142.96
	2	Capacitación en gestión social a empleados municipales y sociedad civil urbana organizada	Área Urbana	2,381 personas	Q771,469.21
	3	Capacitación en temas de administración, finanzas y en elaboración de instrumentos dirigida a autoridades, funcionarios y empleados municipales	Área Urbana	1,034 personas	Q776,018.27

***Nota: Cifras a nivel nacional**

Zaragoza, Chimaltenango

Año	No.	Producto público	Comunidad	Beneficiarios	Monto (Q)
2022	1	Capacitación en Gestión Municipal a autoridades, funcionarios y empleados municipales	Área Urbana	4,389 personas	Q588,997.74
	2	Capacitación en gestión social a empleados municipales y sociedad civil urbana organizada	Área Urbana	2,803 personas	Q805,028.26
	3	Capacitación en temas de administración, finanzas y en elaboración de instrumentos dirigida a autoridades, funcionarios y empleados municipales	Área Urbana	231 personas	Q785,660.88
2023	1	Capacitación en Gestión Municipal a autoridades, funcionarios y empleados municipales	Área Urbana	2,126 personas	Q374,429.30
	2	Capacitación en gestión social a empleados municipales y sociedad civil urbana organizada	Área Urbana	1,818 personas	Q512,970.23
	3	Capacitación en temas de administración, finanzas y en elaboración de instrumentos dirigida a autoridades, funcionarios y empleados municipales	Área Urbana	109 personas	Q474,689.80

***Nota: Cifras a nivel nacional**

Zaragoza, Chimaltenango

Año	No.	Producto público	Comunidad	Hect. Afec.	Beneficiarios	Monto (Q)	
2020	1	Incendios Forestales y No Forestales Atendidos	Aldea Mancheren	10.5	N/I	Q9,882,225.10	**
2022	1	Coordinadoras Municipales para la Reducción de Desastres	Zaragoza	N/I	29	Q1,326,331.23	**

**** NOTA:** El monto consignado representa lo ejecutado en forma global para el ejercicio fiscal indicado

Alejandro Eduardo Giammattei Falla
Señor Presidente de la República

Secretaría de Coordinación
Ejecutiva de la Presidencia

Álvaro Leonel Díaz Velásquez
Secretario de Coordinación Ejecutiva

Danilo José Soto Castañeda
Subsecretario de Coordinación Ejecutiva

Victor Hugo Paiz Gómez
Subsecretario para la Descentralización

Leonel Eduardo Girón Véliz
Director del Sistema de Consejos de Desarrollo

Luis Eduardo Orozco Orellana
Director General para la Descentralización

Jonathan Arnulfo Del Cid López
Director de Informática

Jesús Felipe Polanco Tello
Director Técnico de Operaciones

Luis Alfonso Rodas Guzmán
Director de Planificación

Jennifer Cristina García Marroquín
Directora de Comunicación social

Luz Azucena Mendoza Cajbón
Directora Administrativa Financiera

María José Sánchez Mejía
Directora de Asesoría Jurídica

Alberto Emmanuel Soto de León
Director de Auditoría Interna

Isis Ana Graciela Serrano Lemus
Asesoría Técnica

Saúl Nehemías Obando Mejía
Dirección Técnica de Operaciones

David Roberto Barrera Valenzuela
Dirección Técnica de Operaciones

Autorizado

Alejandro Eduardo Giammattei Falla
Señor Presidente de la República

Álvaro Leonel Díaz Velásquez
Secretario de Coordinación Ejecutiva de la Presidencia

Elaborado

Despacho
Secretaría de Coordinación Ejecutiva de la Presidencia

Subsecretaría de Coordinación Ejecutiva
Secretaría de Coordinación Ejecutiva de la Presidencia

Revisado

Dirección del Sistema de Consejos de Desarrollo
Dirección Técnica de Operaciones
Dirección de Descentralización

Diseño y diagramación

Dirección de Comunicación Social

340 municipios
fuertes,
hacen un Estado fuerte!

ACCESO A INFORMACIÓN DIGITAL



<https://scep.gob.gt/carta-de-navegacion-municipal/>