



Carta de navegación Municipal

MUNICIPALIDAD DE ZACUALPA, QUICHÉ



GOBIERNO de GUATEMALA
DR. ALEJANDRO GIANMATTEI

MINISTERIO DE SERVICIOS PÚBLICOS



GOBIERNO de GUATEMALA
DR. ALEJANDRO GIANMATTEI

MINISTERIO DE TRABAJO Y PREVISIÓN SOCIAL



GOBIERNO de GUATEMALA
DR. ALEJANDRO GIANMATTEI

MINISTERIO DE CULTURA Y DEPORTE



GOBIERNO de GUATEMALA
DR. ALEJANDRO GIANMATTEI

MINISTERIO DE AMBIENTE Y RECURSOS NATURALES



GOBIERNO de GUATEMALA
DR. ALEJANDRO GIANMATTEI

MINISTERIO DE SALUD PÚBLICA Y ASISTENCIA SOCIAL



GOBIERNO de GUATEMALA
DR. ALEJANDRO GIANMATTEI

MINISTERIO DE AGRICULTURA, GANADERÍA Y ALIMENTACIÓN



GOBIERNO de GUATEMALA
DR. ALEJANDRO GIANMATTEI

MINISTERIO DE COOPERACIÓN



GOBIERNO de GUATEMALA
DR. ALEJANDRO GIANMATTEI

MINISTERIO DE EDUCACIÓN



GOBIERNO de GUATEMALA
DR. ALEJANDRO GIANMATTEI

SECRETARÍA DE SEGURIDAD ALIMENTARIA Y NUTRICIONAL DE LA PRESIDENCIA DE LA REPÚBLICA



GOBIERNO de GUATEMALA
DR. ALEJANDRO GIANMATTEI

SECRETARÍA PRESIDENCIAL DE LA VELOCIDAD



GOBIERNO de GUATEMALA
DR. ALEJANDRO GIANMATTEI

COMISIÓN PRESIDENCIAL DE ASUNTOS MUNICIPALES



Instituto Guatemalteco de Turismo



LIBERTAD
15 DE
SEPTIEMBRE
DE 1821

Estimados Alcaldes y Alcaldesas:

Me dirijo a ustedes con un mensaje de profundo compromiso y gratitud en este importante momento de transición de gobierno. Como Presidente de la República de Guatemala, identificado plenamente con el municipalismo y la necesidad de fortalecer el poder local, es mi deber informarles sobre los alcances y resultados a nivel local y nacional, y cómo orientar de mejor manera los retos del desarrollo en las 340 municipalidades del país.

En este sentido, deseo resaltar el análisis exhaustivo realizado por la Secretaría de Coordinación Ejecutiva de la Presidencia, los Ministerios y demás instituciones que reportan los logros alcanzados a nivel sectorial y del Sistema de Consejos de Desarrollo, así como las brechas que se deben superar. Los datos recopilados en este análisis, proporcionan una base sólida para la toma inteligente y oportuna de decisiones en cada municipalidad, por lo que se ilustran las prioridades de su municipio, así como las transferencias financieras que el Organismo Ejecutivo traslada de manera efectiva y oportuna a todas las municipalidades del país, lo que ha permitido ir cerrando brechas y asegurar un futuro más próspero.

El Sistema de Consejos de Desarrollo ha sido una herramienta fundamental para fomentar la participación ciudadana y garantizar que las necesidades de nuestras comunidades sean atendidas de manera adecuada. Gracias al esfuerzo conjunto entre el Gobierno central y las

municipalidades, se han logrado avances notables en el desarrollo local y en la mejora de la calidad de vida de nuestros ciudadanos, fortaleciendo así el municipalismo.

Es importante reconocer que aún existen retos por alcanzar. Estos retos y brechas demandan como país, redoblar esfuerzos y a trabajar de la mano para superar las adversidades. Con la información proporcionada por el Gobierno central en este documento, estamos en una posición sólida para tomar decisiones informadas que nos permitan avanzar hacia una Guatemala con más desarrollo. Hacer gobierno implica recordar que el verdadero poder radica en la unidad, complementariedad y colaboración, por lo que trabajar en conjunto para beneficio de las comunidades, asegura construir una Guatemala más fuerte, más unida y más próspera.

**"Que Dios bendiga Guatemala".
Con gratitud y compromiso,**

**Dr. Alejandro Giammattei
Presidente de la República**

LIBERTAD
15 DE
SEPTIEMBRE
DE 1821

Eficiencia en aportes a Consejos de Desarrollo Departamental, Quiché 2020 - 2023

No.	Municipio	Porcentaje de ejecución 2020	Porcentaje de ejecución 2021	Porcentaje de ejecución 2022	Porcentaje de ejecución 2023	Porcentaje de ejecución 2020 - 2023
1	San Antonio Ilotenango	98%	100%	100%	92%	97%
2	Joyabaj	95%	99%	100%	56%	85%
3	Santa Cruz del Quiché	97%	98%	92%	34%	78%
4	Chicamán	87%	95%	94%	35%	75%
5	Cunén	81%	84%	87%	50%	73%
6	Canillá	93%	96%	96%	20%	72%
7	Patzité	93%	97%	100%	11%	71%
8	San Bartolomé Jocotenango	89%	97%	91%	20%	71%
9	Zacualpa	92%	99%	93%	0%	70%
10	Sacapulas	67%	98%	95%	28%	70%
11	Santo Tomás Chichicastenango	38%	100%	95%	48%	69%
12	San Andrés Sajcabajá	64%	95%	93%	31%	69%
13	San Juan Cotzal	82%	89%	66%	45%	69%
14	Pachalum	94%	96%	99%	3%	69%
15	San Miguel Uspantán	94%	97%	65%	16%	65%
16	Chinique	85%	99%	73%	19%	64%
17	Santa María Nebaj	65%	97%	93%	4%	64%
18	Playa Grande Ixcán	87%	72%	62%	20%	58%
19	San Pedro Jocopilas	88%	85%	65%	4%	56%
20	Chajul	58%	40%	92%	3%	46%
21	Chiché	32%	98%	57%	0%	44%

*Información al mes de agosto 2023.

Asignación IVA-PAZ CODEDE

Al mes de agosto de 2023

Zacualpa, Quiché

Ejercicio Fiscal	Monto Aprobado	Saldo de Arrastre (Ejercicio fiscal anterior)	Monto Real	Monto Desembolsado	Saldo de Arrastre (Ejercicio fiscal actual)	Porcentaje de Ejecución
2020	Q7,489,994.00	-Q1,255,661.46	Q6,234,332.54	Q6,913,120.89	Q576,873.11	92%
2021	Q7,489,994.00	-Q576,873.11	Q6,913,120.89	Q7,391,408.10	Q98,585.90	99%
2022	Q7,089,226.00	-Q98,585.90	Q6,990,640.10	Q6,572,868.41	Q516,357.59	93%
2023	Q7,688,253.00	-Q516,357.59	Q7,171,895.41	Q0.00	Q7,688,253.00	0%
Total	Q29,757,467.00	-Q2,447,478.06	Q27,309,988.94	Q20,877,397.40	Q8,880,069.60	70%

1

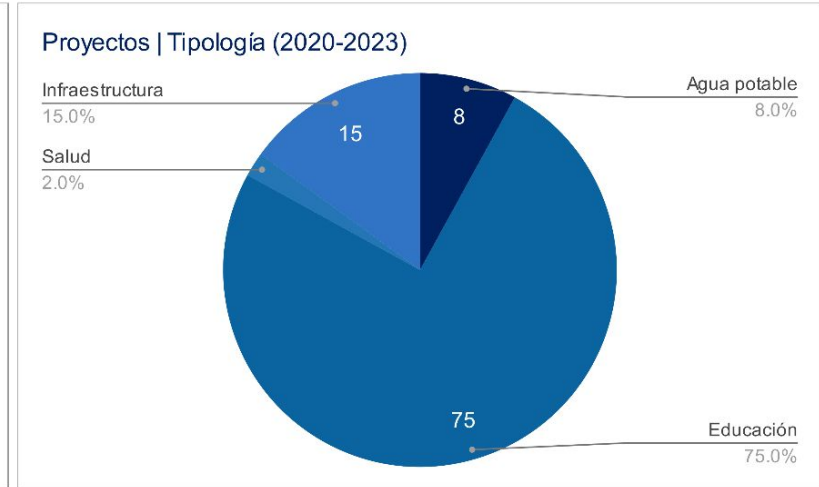
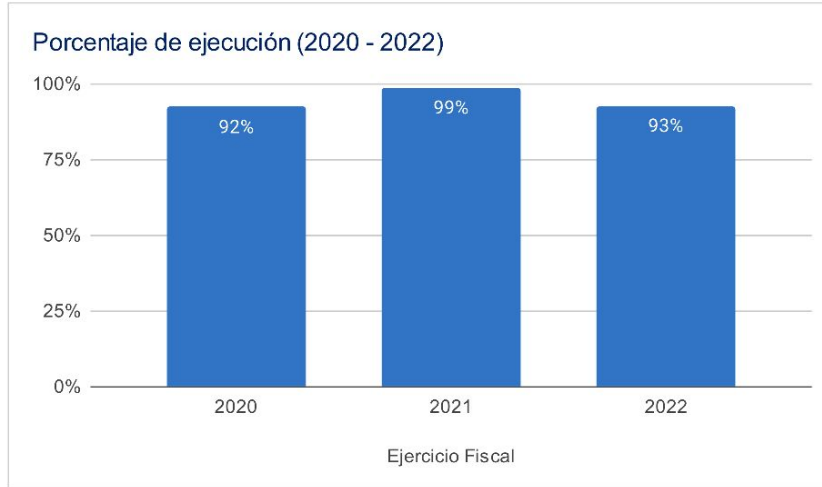

Asignaciones y Transferencias al Municipio

Ejercicio Fiscal	Asignación Constitucional	Asignación IVA-PAZ Municipalidades	Asignación Vehículos	Petróleo	Asignación IVA-PAZ CODEDE	Total
2020	Q 8,354,561.45	Q 10,384,665.14	Q 1,166,663.75	Q 318,926.45	Q7,489,994.00	Q 27,714,810.79
2021	Q 7,079,093.52	Q 8,799,266.86	Q 988,552.40	Q 270,994.59	Q7,489,994.00	Q 24,627,901.37
2022	Q 8,349,271.11	Q 9,863,342.37	Q 956,266.96	Q 316,131.46	Q7,089,226.00	Q 26,574,237.90
2023	Q 9,681,466.40	Q 11,424,330.31	Q 1,010,656.98	Q 335,747.40	Q7,688,253.00	Q 30,140,454.09
Total	Q 33,464,392.48	Q 40,471,604.68	Q 4,122,140.09	Q 1,241,799.90	Q29,757,467.00	Q 109,057,404.15

Total asignado al municipio: **Q 109,057,404.15**

1

Necesidades Municipales Zacualpa, Quiché

Área prioritaria	Brecha %	Necesidades				
Educación						
PAIN (Programa de atención integral al niño y niña)	95%	En este nivel existe	5652	niños que necesitan atención educativa.		
Preprimaria	48%	Se recomienda contemplar	42	aulas y docentes para cubrir a	1251	niños.
Primaria	0%	No existe brecha en este nivel.				
Básico	79%	Se recomienda contemplar	65	aulas y docentes para cubrir a	1964	niños.
Diversificado	97%	Se recomienda contemplar	87	aulas y docentes para cubrir a	2596	niños.
Salud y agua potable						
Porcentaje desnutrición aguda	1,3%	Se registró	65	casos de niños menores de 5 años con desnutrición aguda en el municipio.		
Porcentaje desnutrición crónica	39%	Se registró	1968	casos de niños menores de 5 años con desnutrición crónica en el municipio.		
Establecimientos de salud	0%	Considerando que el CAP tiene capacidad para atender hasta a 40,000 personas y el puesto de salud a 5,000 personas, se determina que no existe brecha de establecimientos de salud.				
Enfermedades causadas por alimentos y agua	4,4%	Se registró	1425	casos de enfermedades transmitidas por alimentos o agua contaminada.		
Red domiciliar de agua potable	23%	Se necesita cubrir el acceso a red domiciliar de agua potable de	1320	viviendas.		
Saneamiento						
Manejo de desechos	88%	5027 viviendas requieren de un sistema adecuado de manejo de desechos sólidos o tren de aseo.				
Acceso a servicio sanitario	64%	3665 viviendas requieren de acceso a un servicio sanitario adecuado.				
Acceso a sistema de drenajes	83%	4720 viviendas requieren acceso a sistema de drenajes.				

Brechas en educación

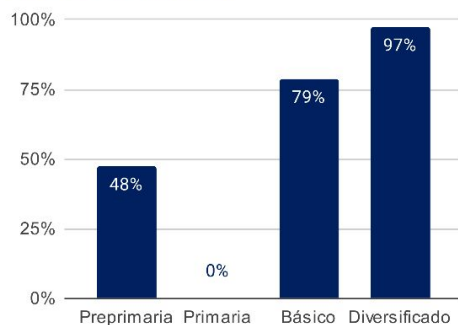

Brechas en salud y agua potable

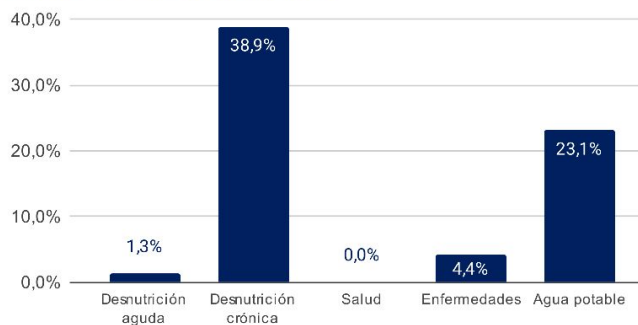

Brechas en saneamiento

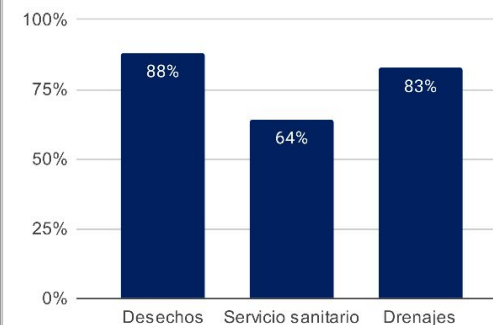

1 Asignaciones y Transferencias a Municipalidades. Dirección Financiera, MINFIN (2023)

3 Morbilidad por desnutrición crónica y aguda en menores de 5 años. SIGSA - MSPAS (2022). Morbilidad por enfermedades relacionadas a enfermedades transmitidas por alimentos y/o agua (ETAS's). SIGSA - MSPAS (2022). Establecimientos de salud a nivel nacional. MSPAS (2023).

2 Datos poblacionales del Censo 2018. INE (2018). Cobertura educativa. MINEDUC (2023).

4 Datos poblacionales y de vivienda. Censo 2018. INE (2018).

Departamento: Quiché (1) ▾

(1) ▾

Municipio: Zacualpa (1) ▾

(1) ▾

Año ▾	Aporte Consejos	Constitucional	IVA-Paz Municipalidades	Vehículos	Petróleo	Total
2024	8.921.045,00	9.681.466,40	11.424.330,31	1.010.656,98	335.747,40	31.373.246,09
2025	8.921.045,00	10.206.026,61	11.790.505,14	939.586,73	345.027,87	32.202.191,34
2026	8.959.846,80	10.731.644,89	12.260.944,51	910.595,83	354.867,34	33.217.899,38
2027	9.265.882,90	11.257.263,17	12.731.383,89	881.604,93	364.706,82	34.500.841,71
Total	36.067.819,70	41.876.401,07	48.207.163,85	3.742.444,47	1.400.349,43	131.294.178,52

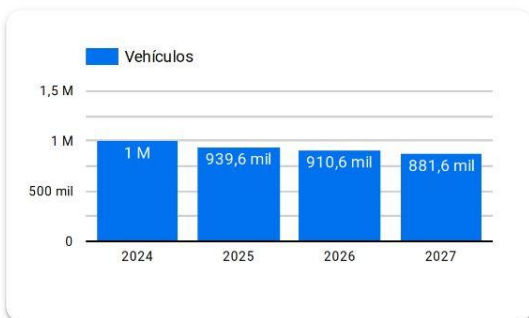
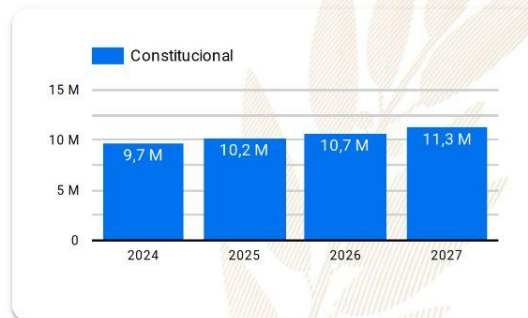
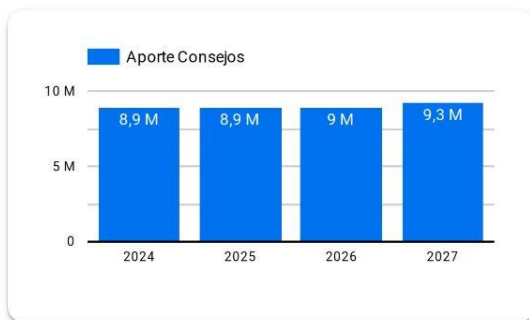

Año 2024: Presupuesto sujeto a aprobación por el Congreso de la República de Guatemala.

Años 2025-2027: Proyección elaborada en base a presupuestos aprobados para los años 2020 a 2024.

Resumen de **giras** **presidenciales**

Giras Presidenciales es un modelo de seguimiento programático presidencial y de administración pública introducido en Guatemala en 2021, con el propósito de establecer mayor cercanía entre el gobierno central y los poderes locales. Estas giras permitieron la coordinación interinstitucional entre la Secretaría Privada de la Presidencia, la Secretaría de Coordinación Ejecutiva de la Presidencia y el gabinete de gobierno, con el liderazgo del Presidente de la República. La aceptación por parte de los alcaldes fue notable, con altos porcentajes de asistencia a las giras.

El enfoque municipalista del modelo promovió el acercamiento entre los poderes locales y el gobierno central, mediante mesas de discusión que abordaron temas de importancia municipal y agilizaron los procesos para satisfacer demandas y necesidades locales. Se presentaron propuestas prácticas para encontrar soluciones a través del seguimiento programático.

MODALIDADES

Las giras presidenciales se adaptaron a distintas modalidades, presenciales en cabeceras departamentales y en el Palacio Nacional, incluyendo reuniones virtuales durante la pandemia de COVID-19, demostrando la capacidad de adaptación y la importancia de utilizar recursos tecnológicos para garantizar la continuidad de la gestión pública.

SEGUIMIENTO

La documentación y el seguimiento de acciones derivadas de los proyectos y programas de desarrollo fueron sistematizados, esto fue logrado a través de la Secretaría de Coordinación Ejecutiva de la Presidencia y la Secretaría Privada de la Presidencia, con equipos dedicados a mantener actualizada la Matriz de Seguimiento a Compromisos Presidenciales y Solicitudes Municipales en las Mesas de Trabajo.

RESULTADO

Las giras presidenciales contribuyeron a mejorar la administración pública, fortaleciendo la confianza y la participación ciudadana en la gestión gubernamental. Además, agilizaron los procesos y redujeron los tiempos de respuesta, impulsando el desarrollo del país.

Departamento: Quiché (1) ▼

Municipio: Zacualpa (1) ▼

Los Compromisos Presidenciales y Solicitudes de Alcaldes, se adquirieron por el Señor Presidente, durante las Giras Presidenciales realizadas durante el periodo de Gobierno 2020-2023.

La Secretaría de Coordinación Ejecutiva de la Presidencia en coordinación con La Secretaría Privada de la Presidencia, realizaron el seguimiento programático de los Compromisos Presidenciales y Solicitudes de Alcaldes, en base a la actualización del avance indicado por los delegados de los diferentes Ministerios y Secretarías responsables.

Compromisos Presidenciales



Compromisos

0



El Municipio no cuenta con Compromisos Presidenciales

● Ejecutados y en Ejecución ● Pendientes de Acción Munic... ● Programados 2023

Instituciones	Compromisos ▼	Solicitudes
1. MAGA	0	4
2. MIDES	0	2
3. MINECO	0	1
4. MINEDUC	0	1
5. MSPAS	0	1
6. SCEP	0	1
7. MINTRAB	0	1
8. MICUDE	0	1
9. CONRED	0	1
10. CIV	0	3
Total	0	16

Solicitudes de Alcaldes

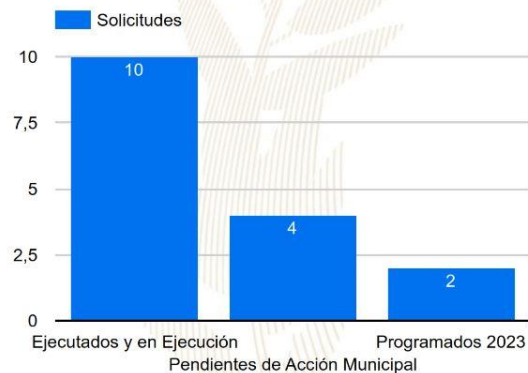

Solicitudes

16

● Ejecutados y en Ejecución ● Pendientes de Acción Munic... ● Programados 2023

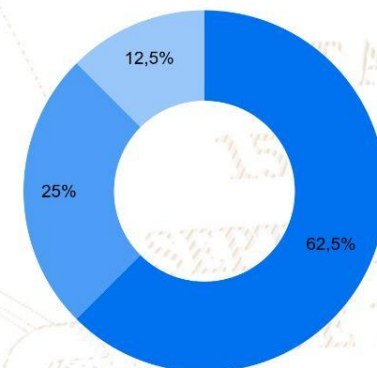

SIPROCODE

La SCEP, con el objetivo de modernizar y hacer más eficientes, eficaces y transparentes los procesos de planificación y ejecución de los proyectos financiados con recursos de inversión destinados al Sistema de Consejos de Desarrollo, presentó ante el Consejo Nacional de Desarrollo Urbano y Rural -CONADUR- el Sistema Electrónico para la Administración de Procesos de Proyectos de Consejos de Desarrollo para su aprobación.

OBJETIVO

Acercar a los entes rectores y a las unidades ejecutoras, con el fin de agilizar los procesos de solicitud y emisión de avales, dictámenes técnicos u otros documentos, para la aprobación de los proyectos en las etapas de planificación y ejecución. Asimismo, sustituir las interacciones físicas por virtuales y a la vez establecer un historial de tiempo por gestión realizada entre las unidades ejecutoras y los entes rectores, también notificar en tiempo real sobre las nuevas solicitudes.

BENEFICIOS INSTITUCIONALES

- Coordinación interinstitucional permanente.
- Disminución de la burocracia.
- Reducción de la vulnerabilidad en los procedimientos.
- Agilización de procesos.
- Reducción de tiempo en emisión de avales, dictámenes técnicos y otros documentos a 20 días hábiles.
- Disminución de costos en trámites.
- Fortalece la transparencia en los procesos.
- Monitoreo y seguimiento a través de la plataforma;
- Trámites no presenciales.
- Vista pública de información general y acceso a la misma.
- Permitir el seguimiento a los procesos y gestiones de trámites en cada una de sus etapas por parte de las instituciones involucradas.

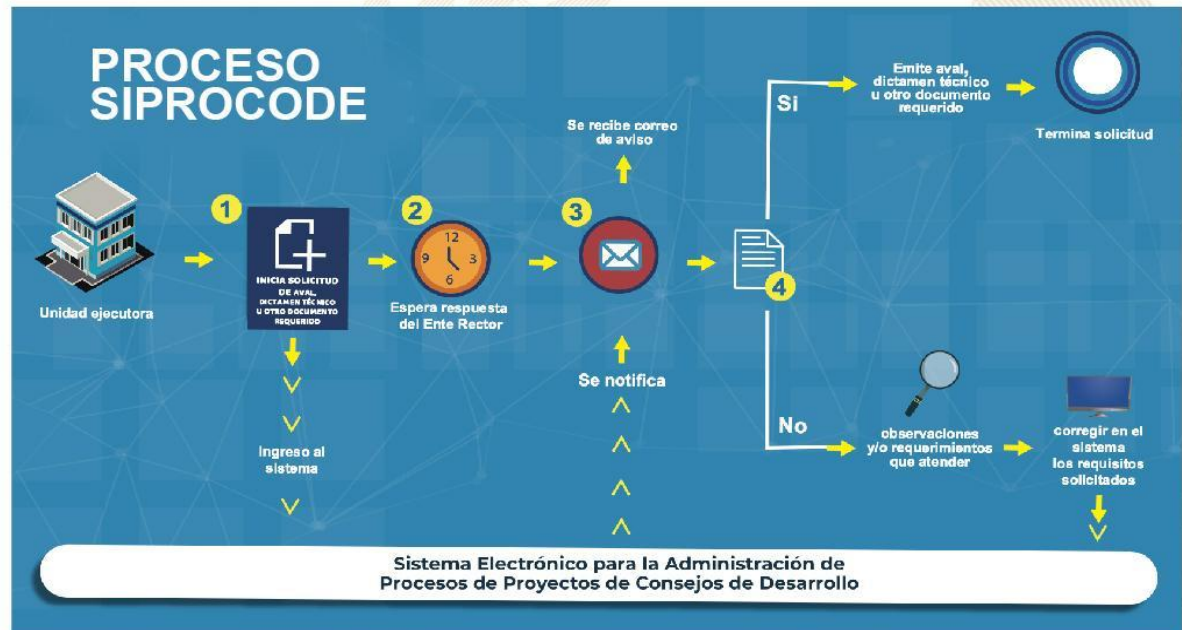

La SCEP coordina con diferentes instituciones del Estado y sector privado, para acercar los servicios públicos de forma temporal en alianza con municipalidades y gobernaciones departamentales, estimulando de esa manera el proceso de desconcentración de las instituciones del Estado.

SCEP realizó acciones de coordinación y logística para el desarrollo de las Jornadas Móviles de Servicios Integrados desde el año 2020 hasta julio de 2023.

Servicios que se brindan durante las Jornadas Móviles de Servicios Integrados:

- Trámites de carencia de antecedentes policiales, renovación de licencia de conducir, pasaportes, actualización de datos y empadronamiento.
- Quioscos informativos del Sistema Nacional del Empleo, promoción del turismo y talleres de temas ambientales, entre otros.
- Información sobre las iniciativas Bono Social, entrega de becas y Comedores Sociales.
- Acceso a consultas de medicina general, psicología, nutrición, pediatría, hisopados, jornada de vacunación contra el COVID-19 y charlas sobre salud.
- Capacitaciones en temas tributarios y actualización de documentos, entre otros.



DEPARTAMENTO DE
TRÁNSITO DE LA PNC



GOBIERNO de
GUATEMALA
Dr. ALEJANDRO GIAMATTI

MINISTERIO DE
ECONOMÍA



GOBIERNO de
GUATEMALA
Dr. ALEJANDRO GIAMATTI

MINISTERIO DE
SALUD PÚBLICA
Y ASISTENCIA
SOCIAL



CONSEJO
NACIONAL DE
ATENCIÓN AL MIGRANTE
DE GUATEMALA

CONAMIGUA

Portal de

Gobiernos Locales

Estimado Usuario, Bienvenido

PORTAL DE GOBIERNOS LOCALES

Es un sitio web que ofrece al usuario, de forma fácil, dinámica e integrada, el acceso a una serie de recursos y de servicios relacionados a la información presupuestaria y financiera registrada por los gobiernos locales y sus empresas municipales en el SIAF.

Este portal cuenta con reportes dinámicos establecidos que ofrecen datos en tiempo real relacionados a:

- Presupuesto por Resultados
- Enfoque Temático
- Grupo Objeto de Gasto
- Finalidad, Función y División

También permite al usuario elaborar sus propios reportes de ingresos, gastos y contables de acuerdo a sus necesidades.

Para el análisis de las finanzas municipales y la oportuna toma de decisiones, pone a disposición los siguientes tableros de indicadores:

ICFM Índice Consolidado Financiero Municipal:

Es una herramienta de análisis que permite a los funcionarios municipales realizar mediciones de los datos que registran en el -SICOIN GL-, con los cuales se puede interpretar la situación económico-financiera de la municipalidad durante uno o varios ejercicios fiscales.

Objetivos de Desarrollo Sostenible:

Se presenta el impacto de la Gestión Municipal desde la perspectiva de los Objetivos de Desarrollo Sostenible.

Actualmente ofrece a los usuarios municipales la oportunidad de realizar el pago de sus servicios públicos a través de internet.

Cobros en Línea:

Permite al vecino realizar sus pagos a través de tarjeta de crédito y/o débito, de cualquier servicio (agua, IUSI y arbitrios) que presta la Municipalidad, desde la comodidad de su casa o desde cualquier lugar en donde se encuentre; al ingresar en el ícono le permitirá:

- Pagar documento de cobro (Todos los Servicios)
- Pagar boleto de ornato
- Pagar multas de tránsito



También cuenta con una sección de noticias, biblioteca virtual y enlaces importantes.

Para acceder al Portal de Gobiernos Locales, escanea o haz click en el código QR:



ÍNDICE CONSOLIDADO FINANCIERO MUNICIPAL - ICFM -

12101404

QUICHE





MUNICIPALIDAD DE ZACUALPA



Calificación General
Gestión Financiera

57

Necesita Fortalecerse

		Puntuación máxima		Resultado municipio
	Solvencia General	30	Evalúa la generación y captación de recursos propios municipales que permitan la sostenibilidad financiera en el mediano y largo plazo. Asimismo refleja la dependencia en relación a las transferencias de la Administración Central.	10
	Autonomía Financiera Municipal	15		3
	Dependencia Financiera Municipal	6		1
	Ahorro Operacional	5		2
	Relación de Recursos y Gastos - Sin Endeudamiento	4		4
	Solvencia Financiera	30	Mide el nivel de endeudamiento, la capacidad de pago de la municipalidad, a través de la solvencia de sus finanzas y el volúmen de endeudamiento.	22
	Liquidez Financiera	5		5
	Recursos por Endeudamiento	5		5
	Pasivo por Endeudamiento	10		2
	Pasivo con Acreedores	10		10
	Dinamismo Económico	15	Evalúa la relación entre la inversión, la captación de recursos propios y el nivel de deuda en relación a la población de cada municipio, según el número de habitantes reflejados en la proyección proporcionada por el	6
	Inversión por Habitante	5		1
	Recursos Propios por Habitante	5		1
	Pasivo por Habitante	5		4
	Evaluación Presupuestaria	25	Mide la eficiencia en cuanto a la ejecución de recursos percibidos y gastos pagados, durante un ejercicio fiscal en relación al presupuesto vigente.	19
	Ejecución Presupuestaria de Ingresos	6		4
	Ejecución Presupuestaria de Egresos	5		3
	Relación de Gastos e Ingresos Ejecuta	5		5
	Ejecución por Tipo de Gasto	6		5
Transferencias Presupuestarias	3	2		

Fuente: Reporte índice consolidado financiero municipal ICFM, 2023, Ministerio de Finanzas Públicas.



Para acceder al detalle anual sobre el ICFM escanea el siguiente código QR.

Ingresos

Código y Clase de Ingreso	Código y Recurso de Ingreso	Recurso Auxiliar	Presupuesto Vigente 2022	Presupuesto Vigente 2023
10000 INGRESOS TRIBUTARIOS	10141 SOBRE LA TENENCIA DE PATRIMONIO	IUSI 2/1000	200 Q	100
		IUSI 6/1000	Q	-
		IUSI 9/1000	Q	-
		Multas IUSI 2/1000	15 Q	15
		Multas IUSI 6/1000	Q	-
		Multas IUSI 9/1000	Q	-
	Total 10141 SOBRE LA TENENCIA DE PATRIMONIO		215 Q	115
	10281 SOBRE ESTABLECIMIENTOS COMERCIAL	Cantinas	Q	-
		Carnicerías	Q	-
		Farmacias	Q	-
		Otros Establecimientos Comerciales	100 Q	100
		Pulperías	100 Q	15
		Tiendas	Q	-
	Total 10281 SOBRE ESTABLECIMIENTOS COMERCIALES		200 Q	115
	10283 SOBRE ESTABLECIMIENTOS INDUSTRIAL	Carpinterías	20 Q	20
		Molinos de Nixtamal	Q	-
	Total 10283 SOBRE ESTABLECIMIENTOS INDUSTRIALES		20 Q	20
	10284 SOBRE DIVERSIONES Y ESPECTÁCULOS	Cablevision	1,000 Q	200
	Total 10284 SOBRE DIVERSIONES Y ESPECTÁCULOS		1,000 Q	200
	10289 OTROS ARBITRIOS MUNICIPALES	Multa del Boleto de Ornato	39,818 Q	10,000
		Valor Boleto de Ornato	83,997 Q	60,000
	Total 10289 OTROS ARBITRIOS MUNICIPALES		123,815 Q	70,000
Total 10000 INGRESOS TRIBUTARIOS			125,250 Q	70,450
11000 INGRESOS NO TRIBUTARIOS	11290 TASAS Y LICENCIAS VARIAS	Licencias de Construcción	500 Q	500
		NA	Q	-
		Tasa municipal por alumbrado público	317,270 Q	237,443
	Total 11290 TASAS Y LICENCIAS VARIAS		317,770 Q	237,943
	11410 DE EDIFICIOS Y VIVIENDAS	Arrendamiento locales mercado central	56,794 Q	20,000
	Total 11410 DE EDIFICIOS Y VIVIENDAS		56,794 Q	20,000
	11610 ORIGINADAS POR INGRESOS NO TRIBUTARIOS	Multas Varias	Q	85,920
	Total 11610 ORIGINADAS POR INGRESOS NO TRIBUTARIOS		Q	85,920
	11990 OTROS INGRESOS NO TRIBUTARIOS	Otros ingresos	301,151 Q	110,630
	Total 11990 OTROS INGRESOS NO TRIBUTARIOS		301,151 Q	110,630
Total 11000 INGRESOS NO TRIBUTARIOS			675,715 Q	454,493
13000 VTA. DE BIENES Y SERV. DE LA ADM. PÚBLICA	13260 SERVICIOS ADMINISTRATIVOS MUNICIPALES	Certificaciones de Matrimonios	1,800 Q	500
		Certificaciones Varias	9,148 Q	19,275
		Concesion de Drenajes	5,680 Q	1,000
		Concesion de Servicios de Agua (Pajas de Agua)	2,100 Q	500
		Estacionamiento de Taxis	26,100 Q	10,000
		Estacionamiento de Vehiculos	48,325 Q	36,700
		Instalacion de Agua Potable	500 Q	-
		Licencias	Q	-
		Títulos Propiedad Servicio de Agua	1,100 Q	100
	Total 13260 SERVICIOS ADMINISTRATIVOS MUNICIPALES		94,753 Q	68,075
Total 13000 VTA. DE BIENES Y SERV. DE LA ADM. PÚBLICA			94,753 Q	68,075

14000 INGRESOS DE OPERACION	14110 VENTA DE INSUMOS AGRÍCOLAS	NA		Q		Q	-
		Venta de Arboles Para Siembra		Q	-	Q	10
	Total 14110 VENTA DE INSUMOS AGRÍCOLAS			Q	-	Q	10
	14240 SERVICIOS PÚBLICOS MUNICIPALES	Baños y Sanitarios Municipales		Q	31,400	Q	25,000
		Canon de Agua		Q	90,220	Q	90,000
		Cementerio		Q	49,565	Q	1,000
		Extraccion de Ripio y Basura		Q	84,900	Q	70,260
		Gimnasio Municipal		Q	21,378	Q	10,000
		Piso de Plaza		Q	195,592	Q	35,000
	Total 14240 SERVICIOS PÚBLICOS MUNICIPALES			Q	473,054	Q	231,260
Total 14000 INGRESOS DE OPERACION				Q	473,054	Q	231,270
15000 RENTAS DE LA PROPIEDAD	15131 POR DEPÓSITOS INTERNOS	Intereses generados por Cuentas Monetarias		Q	69,033	Q	25,000
	Total 15131 POR DEPÓSITOS INTERNOS			Q	69,033	Q	25,000
Total 15000 RENTAS DE LA PROPIEDAD				Q	69,033	Q	25,000
16000 TRANSFERENCIAS CORRIENTES	16210 DE LA ADMINISTRACIÓN CENTRAL	Impuesto al Valor Agregado (IVA-PAZ) para Funcionamiento		Q	2,465,836	Q	2,438,007
		IMPUESTO CIRCULACION DE VEHICULOS PARA FUNCIONAMIENTO		Q	23,907	Q	21,593
		Situado Constitucional para Funcionamiento		Q	834,927	Q	660,000
	Total 16210 DE LA ADMINISTRACIÓN CENTRAL			Q	3,324,669	Q	3,119,600
	16220 DE ENTIDADES DESCENTRALIZADAS Y AUTÓNOMAS NO FINANCIERAS	Porcentaje Forestal INAB de Madera		Q	-	Q	-
	Total 16220 DE ENTIDADES DESCENTRALIZADAS Y AUTÓNOMAS NO FINANCIERAS			Q	-	Q	-
Total 16000 TRANSFERENCIAS CORRIENTES				Q	3,324,669	Q	3,119,600
17000 TRANSFERENCIAS DE CAPITAL	17110 DE PERSONAS Y UNIDADES FAMILIARES	De Personas P/Proyectos y Obras de Inversion		Q	58,000	Q	30,000
	Total 17110 DE PERSONAS Y UNIDADES FAMILIARES			Q	58,000	Q	30,000
	17210 DE LA ADMINISTRACIÓN CENTRAL	Impuesto al Valor Agregado(IVA-PAZ) Inversión		Q	7,397,507	Q	7,314,021
		Impuesto de Circulacion de Vehiculos para Inversion		Q	854,664	Q	842,128
		Impuesto Petroleo y sus Derivados para Inversion		Q	316,742	Q	267,979
		Situado Constitucional Para Inversión		Q	7,514,344	Q	5,940,000
	Total 17210 DE LA ADMINISTRACIÓN CENTRAL			Q	16,083,257	Q	14,364,128
	17220 DE ENTIDADES DESCENTRALIZADAS Y AUTÓNOMAS NO FINANCIERAS	CODEDE FONPETROL		Q	-	Q	-
		CODEDE IVA PAZ		Q	13,166,912	Q	5,546,939
		CODEDE PERENCO		Q	-	Q	-
		COLOCACIONES INTERNAS		Q	-	Q	5,200,000
		Consejo de Desarrollo Urbano y Rural		Q	-	Q	-
		NA		Q	-	Q	-
	Total 17220 DE ENTIDADES DESCENTRALIZADAS Y AUTÓNOMAS NO FINANCIERAS			Q	13,166,912	Q	10,746,939
Total 17000 TRANSFERENCIAS DE CAPITAL				Q	29,308,169	Q	25,141,067
23000 DISMINUCIÓN DE OTROS ACTIVOS FINANCIEROS	23110 DISMINUCIÓN DE CAJA Y BANCOS	NA		Q		Q	-
		SC-Distribucion de Petroleo y sus Derivados		Q	139,757	Q	16,627
		SC-Fondo para el control y vigilancia forestal de INAB		Q	4,932	Q	3,941
		SC-impuesto Circulacion de Vehiculos		Q	188,774	Q	107,877
		SC-Ingresos Ordinarios de Aporte Constitucional		Q	18,827	Q	159,062
		SC-Ingresos Propios Municipales		Q	152,864	Q	60,201
		SC-Ingresos Tributarios NA-PAZ		Q	187,471	Q	547,798
		SC-IUSI Funcionamiento (Por Admon. Mpal)		Q	348	Q	4,980
		SC-IUSI Inversion (Por Admon. Mpal)		Q	799	Q	11,607
	Total 23110 DISMINUCIÓN DE CAJA Y BANCOS			Q	693,772	Q	912,094

23420 DISMINUCIÓN DE ANTICIPOS A CONTRAT	Disminucion de anticipos a contratistas	Q	-			
	NA	Q	-			
Total 23420 DISMINUCIÓN DE ANTICIPOS A CONTRATISTAS Y PROVEEDORES A CORTO PLAZO		Q	-			
23440 DISMINUCIÓN DE ANTICIPOS A CONTRAT	Anticipo Ingresos Tributarios IVA PAZ	Q	13,136	Q	60,222	
	Anticipos Ingresos Ordinarios de Aporte Constitucional	Q	236,004	Q	167,930	
	Consejo de Desarrollo IVA PAZ	Q	-	Q	1,396,518	
	NA	Q	-			
Total 23440 DISMINUCIÓN DE ANTICIPOS A CONTRATISTAS Y PROVEEDORES A LARGO PLAZO		Q	249,140	Q	1,624,671	
Total 23000 DISMINUCIÓN DE OTROS ACTIVOS FINANCIEROS		Q	942,912	Q	2,536,764	
24000 ENDEUDAMIENTO PÚBLICO INTERNO	24450 DE INSTITUCIONES PÚBLICAS FINANCIER	Crédito Hipotecario Nacional	Q	1,328,930	Q	753,571
	Total 24450 DE INSTITUCIONES PÚBLICAS FINANCIERAS		Q	1,328,930	Q	753,571
Total 24000 ENDEUDAMIENTO PÚBLICO INTERNO		Q	1,328,930	Q	753,571	

Egresos

Municipalidad2	Tipo de Gasto	Presupuesto Vigente 2022	Presupuesto Vigente 2023
QUICHE - MUNICIPALIDAD DE ZACUALPA		Q 36,342,484	Q 32,400,290
	DEUDA PÚBLICA	Q 1,361,283	Q 1,208,044
	GASTOS DE FUNCIONAMIENTO	Q 4,990,268	Q 3,924,741
	INVERSIÓN	Q 29,990,933	Q 27,267,505
Total general		Q 36,342,484	Q 32,400,290

LIBERTAD
15 DE
SEPTIEMBRE
DE 1821

Ventanilla Única Municipal de Empleo - VUME -

Es un espacio de alianza estratégica con las municipalidades que tiene como objetivo brindar servicios que incrementen el perfil de empleabilidad de la población a nivel local, de tal manera que incrementen sus posibilidades de inserción laboral.

A través de las ventanillas, también se brinda a la población oportunidades de formación y capacitación técnica y otros servicios de los que el MINTRAB dispone, para que la población pueda acceder a estos de una forma más ágil desde su municipio.

Beneficios de la VUME



Para mayor
información,
escanea o haz
click en el
código QR:



Proceso para la implementación de la VUME en el municipio



Estrategia Nacional de Municipios y Comunidades Saludables

Línea de tiempo

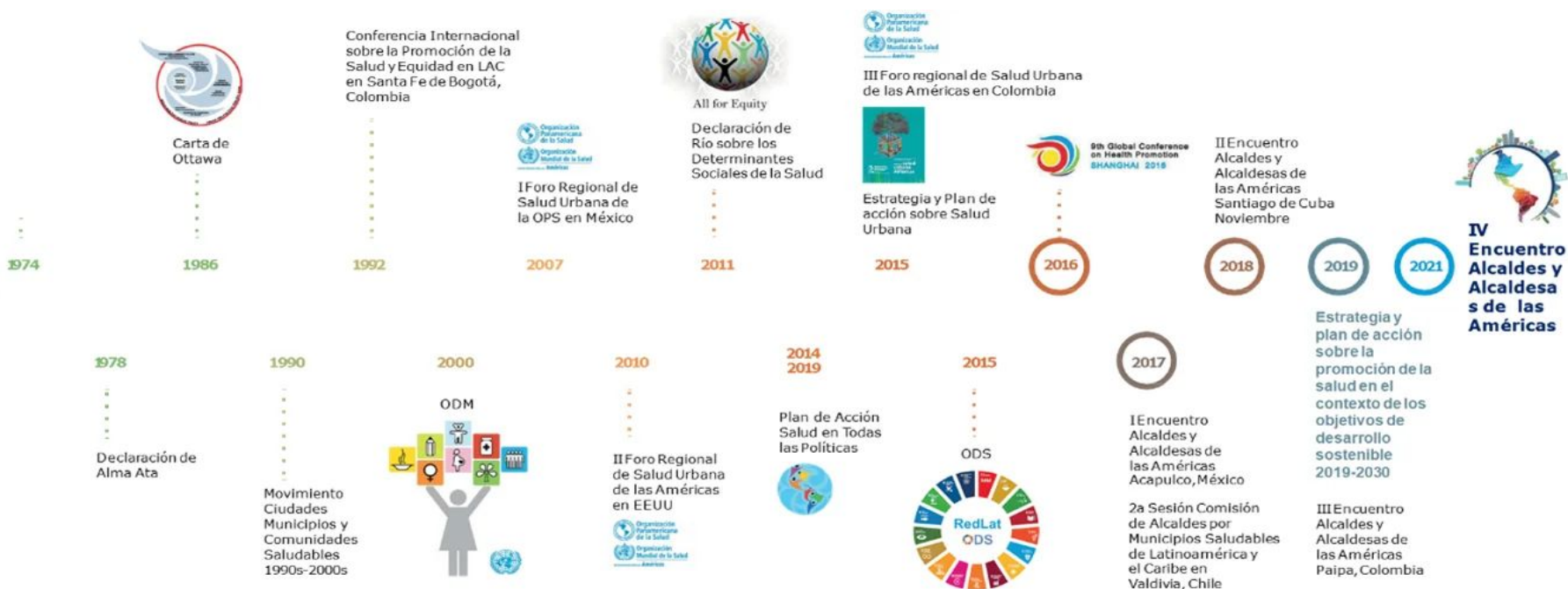

Fuente: Líneas Orientadoras para Municipios, Ciudades y Comunidades Saludables (MCCS) en la Región de las Américas (OPS/OMS, 2019).





Estrategia Nacional de Municipios y Comunidades Saludables

CONTENIDO

1. Municipio Saludable.
2. Intersectorialidad en Salud.
3. Mi municipio es sano. Entornos y estilos de vida Saludable.
4. Cero muertes maternas y Cero desnutrición en mi municipio.
5. Mi Municipio es verde.
6. Participación Social en Salud. Comunidades Saludables.
7. Gestión de Riesgo en Salud.

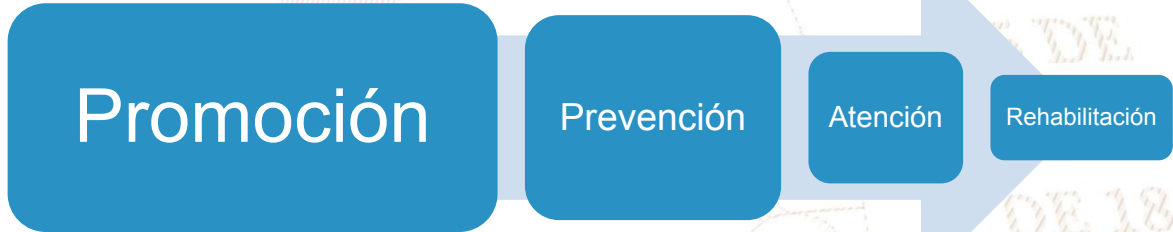

Situación Actual: Tratamiento de Aguas Residuales

OBLIGATORIEDAD MUNICIPAL



- Elaboración del Estudio Técnico de Aguas Residuales (ETAR) con el inventario de descargas del municipio, a más tardar el **30 de mayo de 2024**.
- Las municipalidades deberán cumplir con tener en operación, sistemas de tratamiento de las **2 descargas principales** a más tardar el **02 de mayo del 2025**.
- En el **02 de mayo 2027** deberán cumplir con tratar el 60% de sus descargas con los parámetros indicados en dicha etapa.
- En el **02 de mayo 2031** deberán cumplir con tratar el 100% de sus descargas con los parámetros indicados en dicha etapa.

Para la elaboración y actualización de los estudios técnicos se deberá de cumplir con el **Manual General del Reglamento de las Descargas y Reuso de Aguas Residuales y de la Disposición de Lodos. Acuerdo Ministerial Número 105-2008.**

Para el seguimiento y evaluación de aguas residuales y de aguas para reuso, los entes generadores deberán tomar a su costa, como mínimo, **dos muestras al año** y efectuar los análisis que correspondan de conformidad con los parámetros contenidos en el estudio técnico." **Artículo 49**

Departamento	Quiché	Estudio Técnico de Aguas Residuales	No vigente	Descargas que el Inventario Reporta	4
Municipio	Zacualpa	Plantas de Tratamiento en Operación	1	Plantas de Tratamiento sin Operación	0

REGLAMENTO 164-2021

El Acuerdo Gubernativo 164-2021, **Reglamento para la Gestión Integral de Residuos y Desechos Sólidos Comunes** es un esfuerzo en conjunto del Organismo Ejecutivo, las Municipalidades y todos los habitantes de Guatemala para solucionar progresivamente una problemática que es conocida comúnmente como "Basura" a Nivel Nacional.



**ENTRÓ EN VIGENCIA
EL 11 DE AGOSTO DE 2021**

Escanea el Código QR o visita el sitio web www.marn.gob.gt/Reglamento-164-2021 para conocer a detalle los plazos y obligaciones que establece este Reglamento.

¿Quiénes son los entes que deben cumplir este Reglamento?

Estas son algunas de las consideraciones que debes tener en cuenta, si tú, como persona individual o jurídica, pública o privada, nacional o extranjera, desarrollas alguna de las siguientes actividades en cualquier parte del territorio del país:

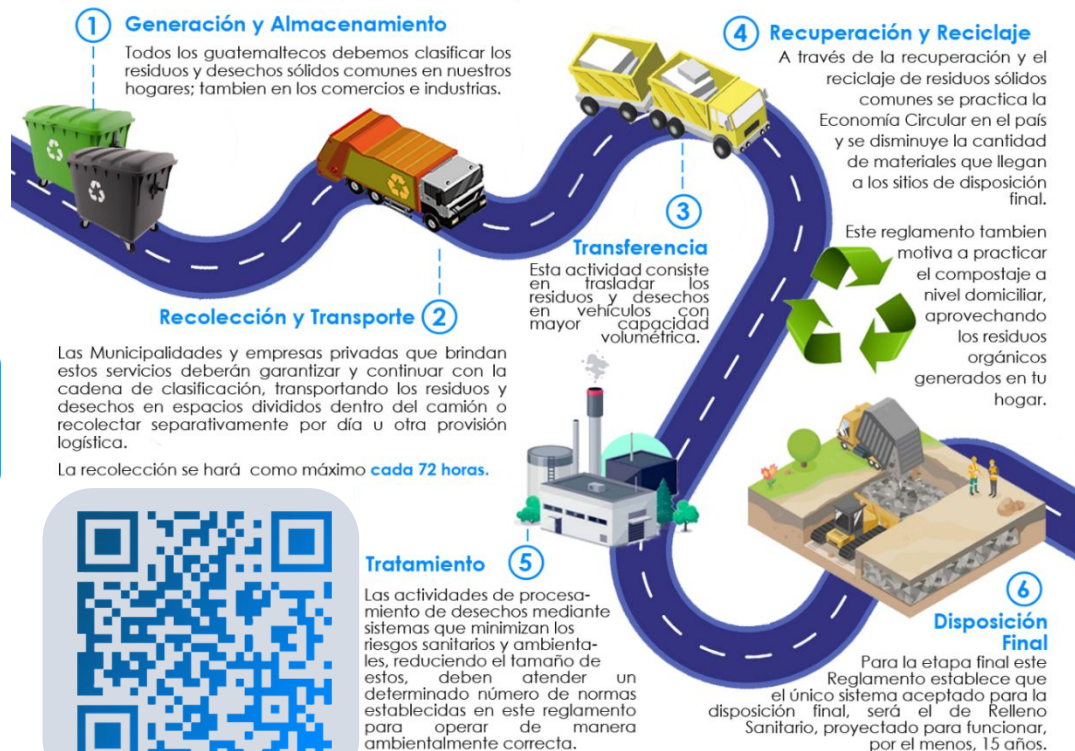

DE 1827

CLASIFICACIÓN DE LOS RESIDUOS Y DESECHOS SÓLIDOS COMUNES

El MARN invita a Clasificar los Residuos y Desechos Sólidos Comunes que generes en tu hogar, comercio, industria y cualquier espacio público del Municipio; según lo establecido en el Acuerdo Gubernativo 164-2021 para proteger el medio ambiente de tu entorno.



Escanea el Código QR para Descargar la Guía de Identificación Gráfica y conocer más sobre la Clasificación.



ORGÁNICO

¿Qué debo colocar en esta Clasificación?

Son productos de origen animal y vegetal, principalmente de los restos de alimentos, agricultura y jardinería. *Algunos ejemplos:*



INORGÁNICO

¿Qué debo colocar en esta Clasificación?

Son productos que no están compuestos de materia vegetal o animal y son de difícil descomposición por microorganismos. *Algunos ejemplos:*



Todos los demás residuos que se contaminen con aceites, líquidos y otros materiales que les haga perder el potencial de ser reciclados.



RECICLABLE

¿Qué debo colocar en esta Clasificación?

Algunos ejemplos:



Escanea el Código QR para conocer más sobre la Clasificación

Información Agroclimática



Para acceder al detalle de la información,
escanea el código QR.

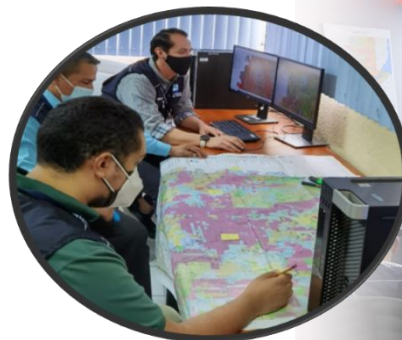

Generalidades

Documento elaborado por el equipo de trabajo conformado por los departamentos de: El Centro de Información Estratégica Agropecuaria, Laboratorio de Información Geográfica, Cobertura Vegetal y Uso de la Tierra, y Departamento de Suelos, de la Dirección de Información Geográfica, Estratégica y Gestión de Riesgos -DIGEGR- del Ministerio de Agricultura, Ganadería y Alimentación -MAGA-.

Características del municipio:

- Geográficas
- Biofísicas
- Productivas

Temáticas:

- Mapa de características geográficas y biofísicas
- Capacidad de uso de la tierra
- Taxonomía de suelos
- Descripción de las principales características
- Condiciones climáticas
- Cobertura vegetal
- Uso de la tierra año 2,020
- Fechas promedio de etapa fenológica ciclo de primera (cultivo de maíz/ frijol).

Se exponen las **potencialidades** y **limitaciones** del municipio en forma general.

INFORMACIÓN AGROCLIMÁTICA

Municipio de Zacualpa, Quiché

Características geográficas y biofísicas

El municipio se localiza al sureste del departamento; con las colindantes siguientes:

Al Norte: Con los municipios de Canillá y San Andrés Sajcabajá, del departamento de Quiché.

Al Sur: Con el municipio de Joyabaj, del departamento de Quiché.

Al Este: Con el municipio de Cubulco del departamento de Baja Verapaz.

Al Oeste: Con los municipios de Chinique y Chiché, del departamento de Quiché.

Su extensión es de 247.39km², que corresponde al 3.4% del departamento.

Se localiza al centro de la Sierra de Chuacús, entre los 1,000 a 3,000 msnm y predominan altitudes entre 1,500 a 2,000 msnm en un 52.86% de la superficie del municipio.

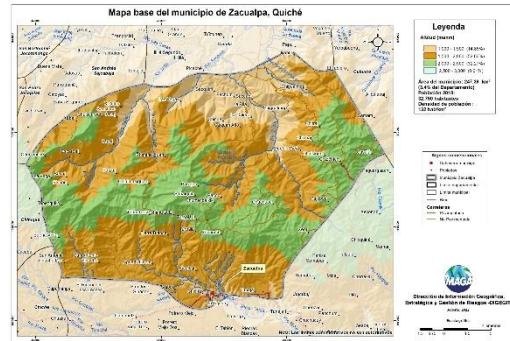

Capacidad de Uso de la Tierra

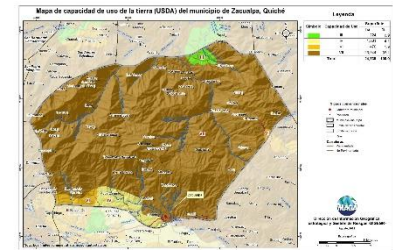

De acuerdo al mapa para el municipio se presentan las siguientes categorías de uso: agrícola (III-IV) en un 5%, agroforestal (VI) con un 1.9%, seguido por la clase forestal (VII) con un 93.1%.

Serie de suelos

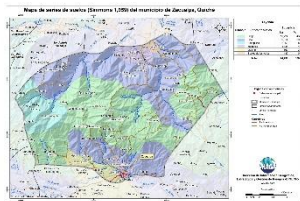

En el municipio de Zacualpa se da la interacción de 6 series de suelos, donde el que predomina es el denominado "Civijá", ocupando 10,724 ha, que equivalen al 43.4% del territorio municipal.

Condiciones Climáticas

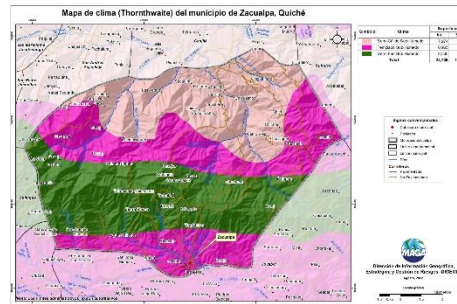

Respecto a las condiciones climáticas, predomina el clima Templado (17.1-20.7°C) con 36.2%, seguidos del Semifrío (13.3-17°C) con 34.4%, y del Semicálido (20.8-24.3°C) con 29.4% del municipio.

Con respecto al régimen de humedad, el 100% del territorio es sub-húmedo con un rango de precipitación de 1,000 a 2,000 mm.

Dada la distribución de la precipitación pluvial, en época seca (noviembre a abril), se requiere de riego.

Dentro de las principales amenazas naturales está la ocurrencia de heladas en la categoría Alta (diciembre a febrero); de sequías en la categoría Muy Alta (julio a agosto), (MAGA, 2012).

Cobertura Vegetal y Uso de la Tierra

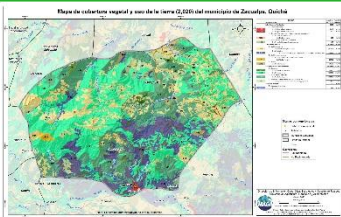

* Territorios artificializados con 0.22% que representan: Tejido urbano continuo y discontinuo, zonas industriales, comercios y servicios, instalaciones deportivas y recreativas, entre otros.

* Territorios agrícolas que ocupan el 36.42%, conformado por cultivos de maíz, frijol, hortalizas como papa, cebolla, repollo, zanahoria, lechuga, cultivos permanentes, cardamomo y pasto natural.

* La presencia de Bosques (mixto y conífero) es de un 37.5%, seguido de árboles dispersos con un 22.77%, el restante 3.08% es conformado por vegetación arbustiva baja.

Fecha promedio de etapa fenológica (cultivo de maíz / frijol)

Primera cosecha

Inicio del ciclo
11 al 20 de agosto



Finalización del ciclo
11 al 20 de agosto

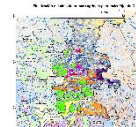

Segunda cosecha

Inicio del ciclo
01 al 10 de septiembre



Finalización del ciclo
21 al 31 de marzo

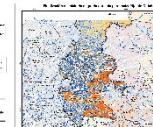

¿Qué son?

Son centros en donde se imparten cursos de capacitación técnica laboral y formación emprendedora; en espacios físicos proporcionados por la comunidad, municipalidades, organizaciones no gubernamentales, iglesias y otros.

¿Cuál es su objetivo?

Contribuir al desarrollo de oferta formativa vinculada a familias ocupacionales y cualificaciones con significación en el empleo, que proporcione la formación adecuada a personas jóvenes y adultas para su inserción en el mercado productivo y que responda a la demanda laboral.

Alianzas

Se realizan alianzas con municipalidades y otras organizaciones quienes proveen espacio físico y equipo para implementar los cursos.

También el Ministerio de Educación a través de la Dirección General de Educación Extraescolar, facilita equipo en diversas áreas e instructores para atender a los estudiantes.





Oportunidades

- Capacitarse en áreas técnicas con demanda productiva.
- Desarrollo de competencias para la vida, el trabajo y la formación emprendedora como ejes transversales para fortalecer la empleabilidad.
- Desarrollo de habilidades blandas en los jóvenes y adultos que participan en los cursos de formación.
- Disminución de la brecha entre educación y empleo a través de los cursos de formación.



¿Qué son?

Son centros de formación y capacitación extraescolar, asociadas al área agropecuaria en donde el campo o parcela de tierra es el espacio de aprendizaje, en el cual los participantes aprenden, fortalecen y tecnifican sus conocimientos y capacidades con la orientación de especialistas técnicos para el aprovechamiento de los recursos en el marco del Programa de Alimentación Escolar, PAE.

¿Cuál es su objetivo?

Promover buenas prácticas agropecuarias a través de la formación y capacitación, desarrollando competencias asociadas al área agrícola y pecuaria para tecnificar capacidades técnicas de los participantes para constituirse en proveedores del Programa de Alimentación Escolar, para obtener el certificado de Productor Agropecuario con Especialidad en Alimentación Escolar.

Alianzas

Se realizan alianzas con municipalidades y otras organizaciones gubernamentales y no gubernamentales quienes: autorizan y gestionan el uso de un espacio físico de terreno, proporcionan insumos, servicios básicos y personal para mantenimiento.

- Certificación de la formación modular a través del Programa Centros Municipales de Capacitación y Formación Humana, CEMUCAF.
- Certificación de la Competencia Técnico Laboral para acreditar “Productores Agropecuarios con Especialidad en Alimentación Escolar.
- Dotación de Módulos Formativos físicos o digitales para el desarrollo de procesos formativos.
- Transferencia Metodológica a técnicos de las ETCAE.





Oportunidades

- Formación, capacitación y tecnificación.
- Productores locales acreditados y certificados en competencias agropecuarias.
- Desarrollo comunitario y reactivación de la economía local.
- Reducción de barreras de género.
- Empoderamiento de la mujer.
- Prevención de la migración irregular.
- Desarrollar habilidades de lectoescritura y matemática funcional, así como completar sus ciclos educativos a través de modalidades flexibles.
- Vínculo entre las OPF y Productores Locales para la provisión y suministro de alimentos como lo establece la Ley de Alimentación Escolar.





¿Qué son?

Son espacios comunitarios educativos que, mediante el uso de herramientas tecnológicas y metodologías innovadoras, facilitan a la población educativa el desarrollo y fortalecimiento de procesos formativos pertinentes a su contexto y necesidades. Está dirigido para estudiantes del Sistema Educativo Nacional.



Alianzas

- ✓ Se gestiona la firma de convenio con las Municipalidades por 5 años para que apoyen con el espacio físico, pago de internet, energía eléctrica y seguridad.
- ✓ El Ministerio de Educación designa al instructor y facilita el equipamiento en coordinación con la cooperación.



¿Cuál es su objetivo?

Propiciar el desarrollo de la población a través de procesos de aprendizajes significativos, autónomos y colaborativos, mediante el uso de herramientas tecnológicas, en un modelo educativo flexible, pertinente y de calidad.





Oportunidades

- Iniciar o continuar estudios en forma gratuita en el Programa Nacional de Educación Alternativa PRONEA
 - En el Nivel de Educación Primaria (de 13 años en adelante)
 - Nivel de Educación Media ciclo básico (de 15 años en adelante) y diversificado (de 17 años en adelante).
 - Avanzar a su propio ritmo.
 - Si ha extraviado su papelería de estudios, puede solicitar una evaluación por suficiencia para acreditar su formación y continuar estudiando.
- Acceso a computadoras e internet en forma gratuita para procesos formativos.
- Acompañamiento por parte de un tutor.



LIBERTAD
15 DE
SEPTIEMBRE
DE 1821

Análisis de seguridad en el municipio de Zacualpa

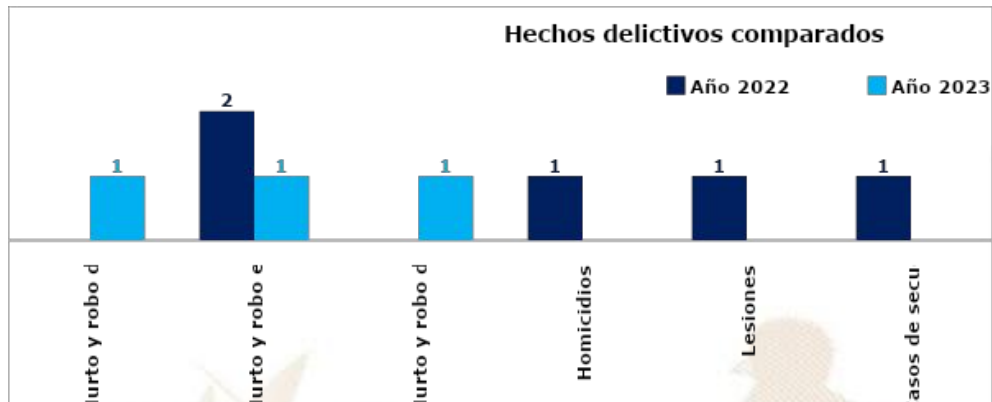

Análisis:

- ❑ En el ranking de criminalidad, el municipio de Zacualpa se ubica en la 218ª posición a nivel nacional.
- ❑ En el año 2023, el hurto y robo de motos, hurto y robo de armas, registra un aumento del 100%; hurto y robo en residencias registra un descenso del 50% en comparación con el año 2022.
- ❑ En el año 2023, se reporta un descenso de 1 homicidio, en comparación con el año 2022, lo que representa el 100%.
- ❑ Los hechos registrados han ocurrido los días lunes y domingo en horario de 07:00 y 11:00 horas.
- ❑ Focalización de los servicios institucionales: comercios y población.
- ❑ Las rutas que se comunican con el municipio son: ruta que conduce a los municipios de Joyabaj y Chinique.



Gestión integral de la seguridad

❑ **Objetivo institucional en el municipio**

Realizar actividades operativas (patrullajes, puestos fijos y operativos policiales) en los lugares donde se han registrado hechos negativos y donde exista más aglomeración de personas (plazas, mercados, paradas de buses, eventos deportivos u otros), para garantizar la vida, la integridad física y la seguridad de las personas y sus bienes.

❑ **Servicios policiales**

Dependencia policial	Talento humano	Recurso de movilidad		Tasa de policías por habitantes	Kilómetros que recorre cada unidad policial
		Vehículos	Motocicletas		
Subestación 71-4-2, Zacualpa	11	2	0	Se dispone de 03 policías por cada 10,000 habitantes.	1 unidad policial cubre 68 K ² de demarcación.
Otras dependencias policiales de apoyo					
Delegación de la División de Protección a la Naturaleza	29	1	2		
Delegación de la División Especializada en Investigación Criminal	13	2	0		
Delegación de la División de Seguridad Turística	13	1	2		

❑ **Coordinación interinstitucional**

✓ Con instituciones del sector justicia, salud, educación y autoridades locales.

Sistema de Información Cultural - SIC -

¿Qué es el Sistema de Información Cultural SIC?

Es una herramienta virtual al servicio de la sociedad. Registra, sistematiza y difunde información sobre la cultura diversa de nuestro país a nivel nacional.



MUNAG
Museo Nacional de Arte de Guatemala
The milicias de riqueza cultural.



¿Qué encontramos en el SIC?

Información de más de 500 lugares del patrimonio cultural y natural, más de 130 recetas de gastronomía tradicional; manifestaciones de la espiritualidad y religiosidad popular; escuelas y universidades de arte y cultura; legislación cultural; premios y reconocimientos para artistas, académicos y gestores culturales.

Una biblioteca virtual, noticias, vídeos culturales... y mucha más información de la rica y variada cultura de Guatemala.

Registro Nacional de Artistas - RENART -

En el SIC también se encuentra el **Registro Nacional de Artistas RENART:**

- El RENART permite conocer cuántos artistas hay a nivel nacional. Apoyar a visibilizarlos y ampliar posibilidades de ofertar sus servicios artísticos.
- Actualmente hay más de 5,300 artistas registrados de los diversos municipios de Guatemala.
- Cada artista se registra por iniciativa y voluntad propia. Al registrarse recibe una certificación llamada **Número Único de Artistas -NUA-**. Este certificado puede ser utilizado convenientemente para gestionar apoyos en el Ministerio de Cultura y Deportes, y en otras instituciones nacionales y extranjeras.
- En el SIC el artista encontrará un tutorial que le guiará para registrarse en el RENART.



sicultura.gov.gt



La información cultural en el SIC, se puede encontrar desglosada por municipios:

Por ejemplo, en el municipio de **Zacualpa**, departamento de Quiché, se encuentra la siguiente información de sus recursos culturales:

Tipo de recurso cultural registrado	Cantidad
Patrimonio Cultural Material o Tangible (Bienes inmuebles, muebles y sitios arqueológicos)	2
Patrimonio Cultural Inmaterial o Intangible (Arte Tradicional, Gastronomía Conocimientos y Oficios Tradicionales, etc.)	0
Patrimonio Natural (Reservas de la biósfera, monumentos naturales, reservas y parques nacionales, etc.)	0
Arte (Grupos artísticos y Artesanos)	0
Educación y Formación Cultural (Academias de Arte, Academias de Idiomas, Centros de Investigación, Conservatorios de Música, etc.)	0
Espacios Culturales (Centros Culturales, Museos, Teatros y Auditorios, Bibliotecas, etc.)	3
Gestión Cultural (Asociaciones Culturales, Comités de Cultura, Fundaciones Culturales, Cofradías y Hermandades, etc.)	0
Casa de Desarrollo Cultural	0

¿Cuántos artistas hay en mi municipio?

Cada municipio, puede conocer quiénes, cuántos y dónde están sus artistas a través del **RENART**.

En el municipio de **Zacualpa**, departamento de Quiché, están registrados 2 **artista**: de artes musicales y visuales.

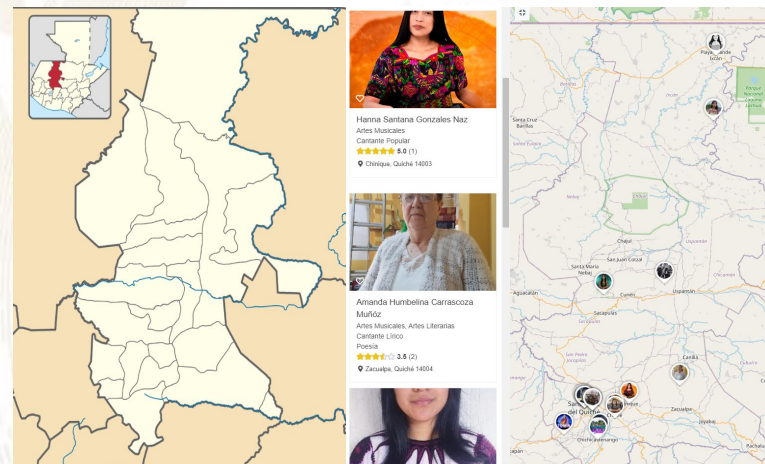

Oficinas Municipales de Agua y Saneamiento - OMAS -

164 MUNICIPALIDADES QUE
YA CUENTAN CON OMAS

MODELO
ASH

AGUA POTABLE,
SANEAMIENTO
E HIGIENE

Objetivo

Contribuir con las municipalidades en la gestión sostenible del agua potable, saneamiento e higiene, para garantizar una mejor calidad de vida de la población

1

Fortalecimiento municipal

Consiste en establecer y desarrollar las capacidades institucionales, técnicas, legales y de participación que permitan a la Municipalidad abordar de manera priorizada, estratégica y sostenible el tema del agua, saneamiento e Higiene en todo el municipio.

2

Análisis situacional de agua, saneamiento e higiene

Consiste en establecer e implementar herramientas y metodologías participativas para la recopilación de información clave de agua potable, saneamiento e higiene para la toma de decisiones.

3

Planificación de la intervención

Este es el componente que facilita el proceso para planificar las alternativas y soluciones a los problemas de agua, saneamiento e higiene identificados y priorizados, tanto por las poblaciones, técnicos y autoridades del municipio.



Oficinas Municipales de Agua y Saneamiento - OMAS -

4

Mobilización de Recursos

Es el proceso de identificar y gestionar recursos para la implementación de los planes estratégicos, de inversión y operativos de agua saneamiento e higiene en los municipios.

5

Organización y participación social inclusiva y equitativa

Consiste en contribuir al empoderamiento de la población, para satisfacer las necesidades y condiciones diferenciadas en agua, saneamiento e higiene de los diversos grupos sociales.

6

Implementación de infraestructura de agua y saneamiento

Consiste en universalizar la cobertura de los servicios de agua potable y saneamiento, a través de la implementación, rehabilitación y mejoramiento de sistemas de agua y saneamiento de forma sostenible.

7

Gestión integrada de recursos hídricos

Consiste en gestionar el recurso hídrico, considerando los distintos usos de manera interdependiente, privilegiando el agua para consumo humano, con la participación de los diferentes sectores de la sociedad e instituciones del municipio.

8

Integridad en la prestación de los servicios de agua y saneamiento

Consiste en fomentar la integridad a nivel municipal y comunitario, basada en los principios de transparencia, rendición de cuentas y participación para fortalecer la gobernabilidad.

9

Cambios de comportamiento en prácticas de higiene y saneamiento

Consiste en fortalecer las capacidades municipales, institucionales y comunitarias para la promoción y adopción de cambios de comportamiento en prácticas clave de higiene y saneamiento.

10

Aprendizaje y gestión del conocimiento

Consiste en el abordaje de elementos que contribuyen a facilitar procesos de generación, modificación, actualización, transmisión y uso de modificación, actualización, transmisión y uso de conocimientos en el entorno del agua, saneamiento e higiene

11

Sistemas de información municipal

Este componente busca plantear mecanismos para recolectar, analizar e interpretar datos para utilizarlos en la toma de decisiones relacionadas con la universalización y sostenibilidad de los servicios de agua y saneamiento en los municipios.

Inventario de atractivos turísticos



- ❖ Es la herramienta que registra ordenadamente los factores físicos y culturales de los atractivos turísticos, conformando la oferta turística del país. Se elabora en 2 fases: 1) registro de la información (categorización), 2) evaluación de los recursos (jerarquización).
- ❖ Los atractivos turísticos están clasificados en 5 jerarquías:
 - ❖ Los atractivos jerarquía 5 presentan rasgos excepcionales de interés y valor mundial, de gran significancia para el mercado turístico internacional y que atraen un flujo importante de visitantes.
 - ❖ Los atractivos jerarquía 4 son aquellos con características singulares y representativos para la región Centroamérica y visitantes nacionales, ya sea por sí solo o en conjunto con otros recursos contiguos y aptos de aprovecharse.
 - ❖ Los atractivos jerarquía 3 presentan algún rasgo llamativo de representatividad nacional. Son oferta complementaria para visitantes internacionales.
 - ❖ Los atractivos jerarquía 2 representan oferta para turistas del departamento o región donde se ubica, se encuentran en lugares donde no se han desarrollado facilidades turísticas complementarias. (hoteles, restaurantes, otros servicios).
 - ❖ Los atractivos jerarquía 1 son oferta para turistas del mismo municipio.

Para el municipio de Zacualpa, departamento de Quiché, se registra en el inventario, la siguiente información de los atractivos turísticos.

RECURSO TURÍSTICO	TIPO	SUBTIPO	JERARQUÍA
Parroquia del Espíritu Santo			
Santo	Culturales	Iglesia	1

La actualización del registro y evaluación de los atractivos turísticos se realiza por medio del departamento de Planeamiento turístico de INGUAT.

PLANTA TURÍSTICA REGISTRADA

- ❖ Se registran establecimientos de hospedaje, agencias de viajes, academias de español, transporte turístico terrestre y guías de turistas. A través de este registro cada municipio puede conocer cuántos y cuáles empresas y servicios turísticos están registrados y dónde están ubicados.
- ❖ En el sitio <https://registro.inguat.gob.gt/> se puede consultar el directorio de servicios turísticos registrados, así como los formularios y requisitos para solicitar la inscripción.

- ❖ Para incrementar el nivel de calidad de los servicios turísticos el INGUAT otorga a las empresas registradas y a los restaurantes que cumplen con los requisitos de la normativa técnica, los distintivos “sello Q”, “sello Q Verde” y “bioseguridad turística”.

Escanea el código QR para acceder al registro de servicios turísticos:



En el municipio de ZACUALPA, departamento de QUICHÉ, se registra:

SERVICIOS TURÍSTICOS

4 Establecimientos de Hospedaje, siendo 1 de ellos **Aptos para la Actividad Turística** con disponibilidad de 9 Habitaciones y 30 Plazas Cama.

0 Agencias de Viajes.

0 Guías de Turistas.

2 Empresas de Transporte Turístico Terrestre con disponibilidad de 2 unidades y un total de 32 asientos.

No cuenta con Academias de Enseñanza de Español como Segundo Idioma.

DISTINTIVOS DE CALIDAD

Los Distintivos de Calidad y Sostenibilidad Turística son otorgados a los servicios turísticos que garantizan a sus clientes, la implementación de un proceso de mejora continua y el cumplimiento de estándares de calidad y sostenibilidad en sus operaciones.

Los servicios turísticos que cuentan con este Distintivo que otorga el INGUAT de manera gratuita, han pasado por un proceso interno en donde se establecen controles en los procesos y servicios, para la satisfacción de los turistas, así como la seguridad y confort de las instalaciones.

Para mayor información: calidad.turistica@inguat.gob.gt

Política para la Generación y Recaudación de Ingresos Propios – PGRIP-

Contexto

En el 2022, INAP asistió técnicamente a 106 municipalidades para la elaboración de la **Política para la Generación y Recaudación de Ingresos Propios**, con el objetivo de que cuenten con un documento que contenga lineamientos que les permitan **mejorar la recaudación de ingresos propios convencionales y no convencionales**.

Política para la Generación y Recaudación de Ingresos Propios – PGRIP-

Aunque las propuestas de PGRIP han sido diseñadas según las necesidades de cada contexto, **todas parten de una matriz común en la que se expone:**



Esquema General de PGRIP

Auto diagnóstico financiero de la municipalidad	Muestra los déficits presupuestarios y de las brechas que se generan por la falta de ingresos propios, identificando las tasas, arbitrios e impuestos que la municipalidad puede cobrar pero que no está cobrando y las razones por las cuales no lo hacen.
Identificación de Potenciales	Fuentes potenciales de ingresos no convencionales que permitan diseñar estrategias para hacer efectiva su recaudación.
Lineamientos para la generación de ingresos convencionales	Evaluación de los ingresos propios convencionales que la municipalidad está dejando de percibir, propuestas de mecanismos para mejorar los ingresos (Arbitrios, tarifas e impuestos que puede cobrar la municipalidad de acuerdo a la normativa vigente).
Lineamientos de acción para ingresos no convencionales	Propuesta de los ingresos no convencionales que se pueden obtener en base al potencial económico y los recursos físicos y naturales disponibles en el municipio, así como de los mecanismos que se pueden aplicar para generar estos ingresos.



Monitoreo Índice de Gobernanza en Seguridad Alimentaria y Nutricional (SAN)



Esta herramienta tiene como finalidad la autoevaluación del desempeño de la COMUSAN y la calidad de su gestión, asimismo conocer las potencialidades y áreas a mejorar de dicha comisión en un momento determinado, definiendo un índice de gobernanza en SAN que permita la toma de decisiones consensuadas y oportunas por la COMUSAN.

Esta herramienta consiste en una aplicación que por medio de algoritmos, combina datos de 31 variables y 7 indicadores para definir un Índice de Gobernanza en SAN.



Participación: **6 variables**
Equidad: **5 variables**
Transparencia: **3 variables**
Eficiencia: **4 variables**
Capacidad de respuesta institucional: **8 variables**
Coordinación: **3 variables**
Marco regulatorio: **2 variables**

El Índice de Gobernanza se clasifica en tres niveles:

-  Nivel débil de Gobernanza en SAN: **Entre 0% y 49.99%**
-  Gobernanza en SAN aceptable: **Entre 50% y 79.99%**
-  Gobernanza en SAN totalmente aceptable: **Entre 80% y 100%**

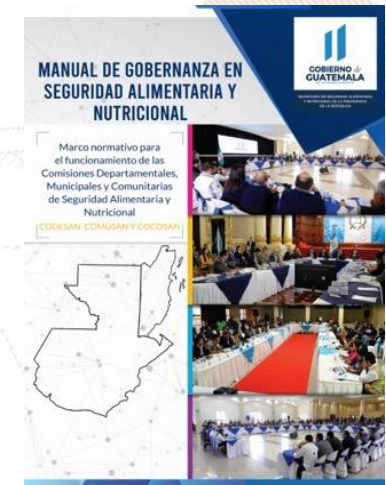

SEPTIEMBRE
DE 1821

Municipio de Zacualpa

Información	Datos	Ranking Departamental	Ranking Municipal	Mapa
-------------	-------	-----------------------	-------------------	------



Monitoreo de Gobernanza en SAN



Año 2023

Cuatrimestre q1

Departamento Quiché

Municipio Zacualpa

Débil entre 0% y 49.99%
 Aceptable entre 50% y 79.99%
 Totalmente Aceptable entre 80% y 100%

Resumen de Indicadores

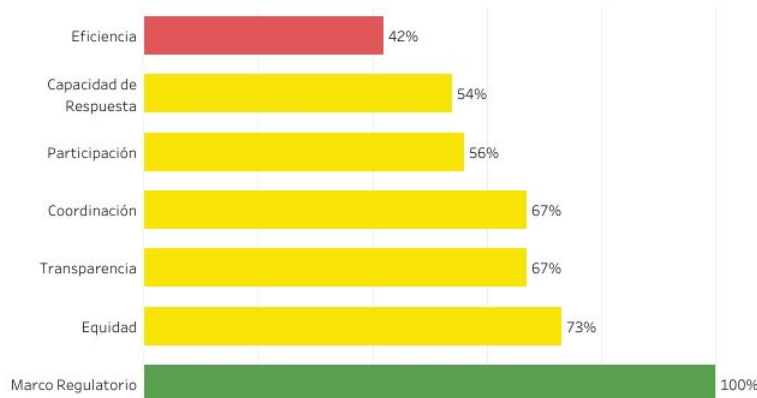

Mapa de Ubicación



Índice de Gobernanza en SAN
68%

Gobernanza **Aceptable** en SAN



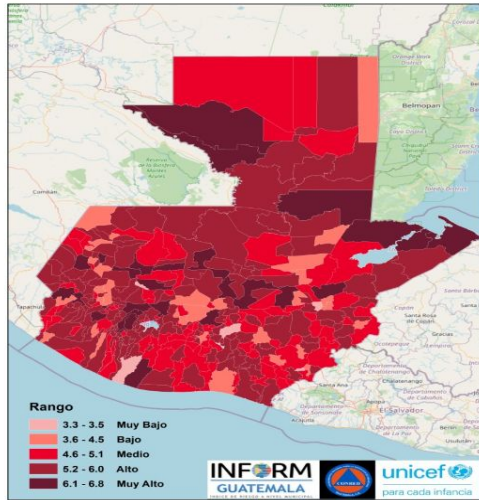

Estructura



ZACUALPA,
QUICHÉ

Clasificación de Riesgo

ALTO

El municipio presenta un alto índice de degradación ambiental, diversos factores que indican alta vulnerabilidad y falta de capacidades / recursos para la respuesta ante eventos de distinto origen.

Índice de Riesgo de
Desastres



Mapa municipal

Escala 0—10

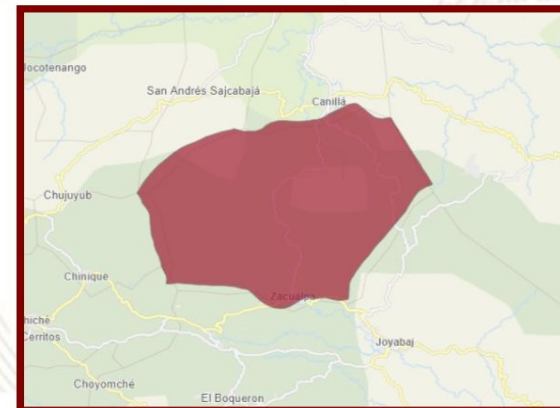
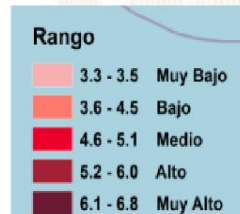

INFORM Guatemala, es una herramienta nacional, abierta, objetiva y transparente que sirve para valorar el riesgo de desastres, a partir de la identificación de amenazas, vulnerabilidades y capacidades de respuesta en los 340 municipios del país.

SIMPLIFICA e INTEGRA
Información sobre el riesgo de
desastres a nivel municipal en

TOMA DE DECISIONES



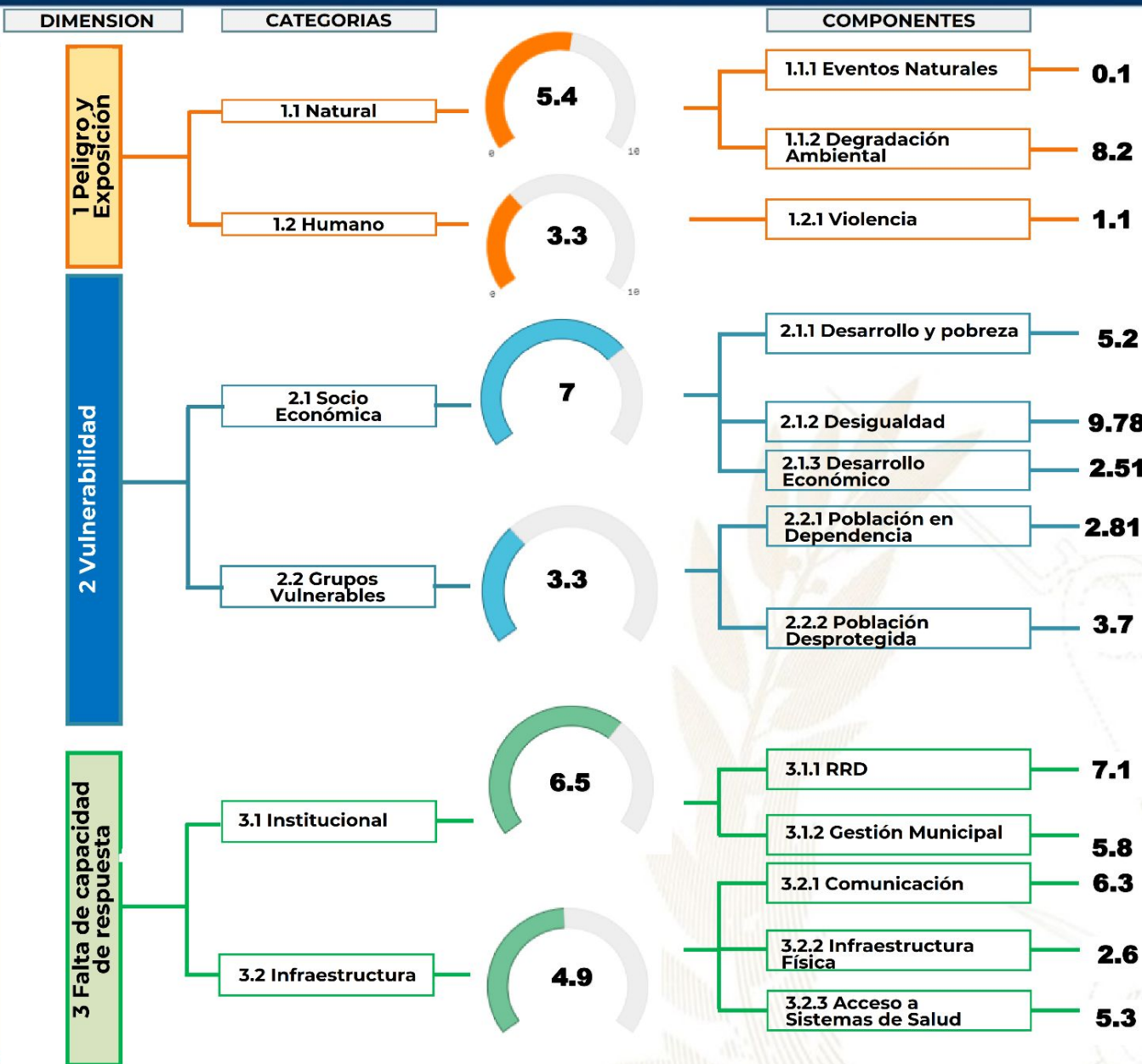

Procesos importantes para seguimiento:

- Ordenamiento territorial
- Plan Municipal de Respuesta
- Marco Nacional de Recuperación
- Normas para la Reducción de Desastres 1-4
- AGRIP
- Conformación de Coordinadoras para la Reducción de Desastres.
- Integración de Instancias Municipales para la Gestión Integral del Riesgo de Desastres.



Escala de 0—10 (menor a mayor índice de acuerdo a la metodología INFORM GT).

Oferta Programática Dirigida a los Gobiernos Locales

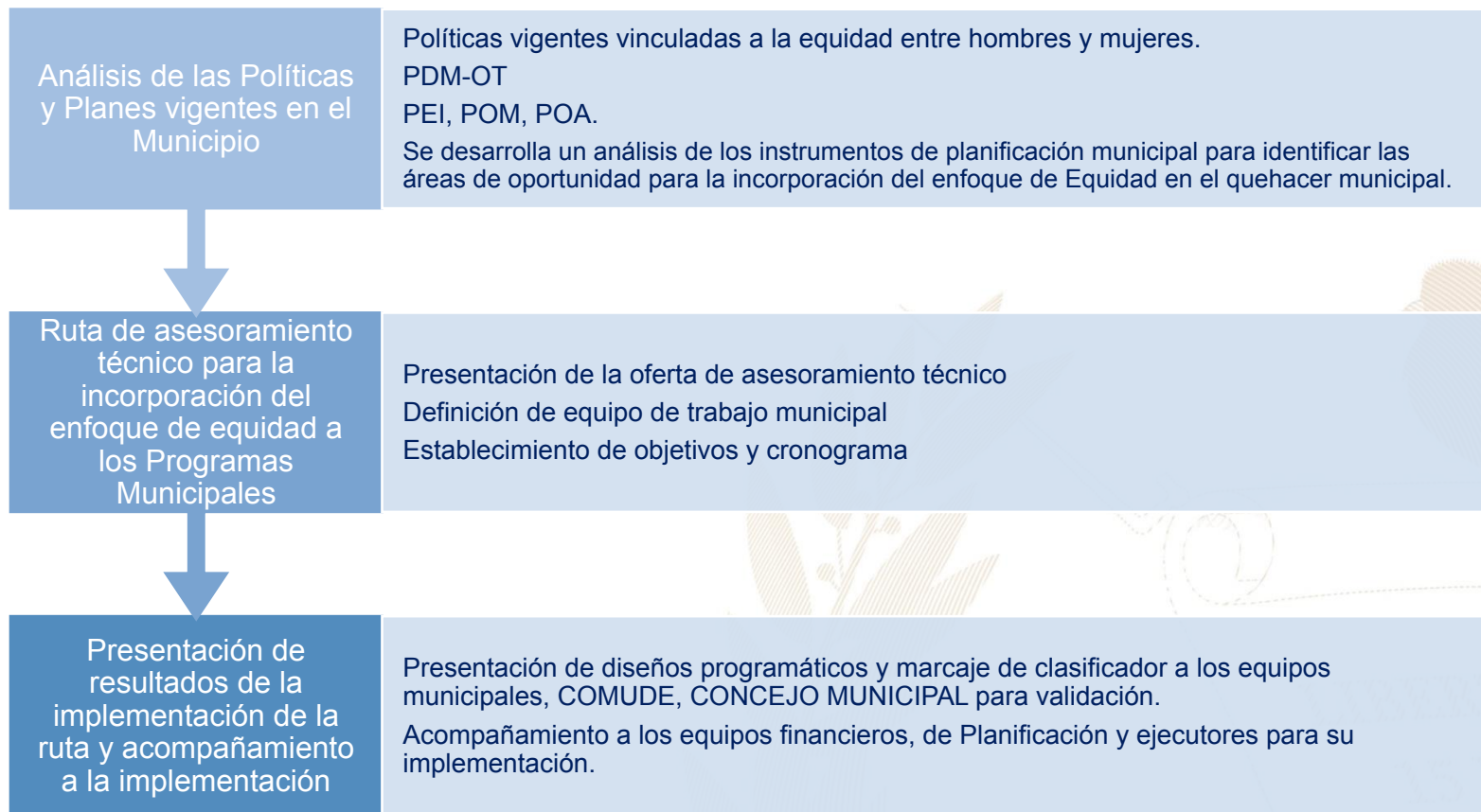

Más información aquí

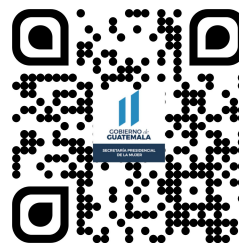
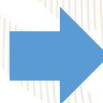

El Índice de Desarrollo Humano Municipal (IDH-M) describe el nivel de bienestar en una sociedad a partir de tres dimensiones básicas: educación, salud y nivel de vida. El IDH-M se mide entre 0 y 1, siendo 1 el mayor nivel de desarrollo humano.

A partir de los resultados del XII Censo Nacional de Población (INE, 2019), el **IDH-M para el municipio de Zacualpa fue de: 0.53**. Este valor se encuentra por debajo del promedio del IDH-M en el departamento de Quiché (0.56) y por debajo del promedio del IDH-M (0.63).

Las dimensiones del IDH-M que presentan mayor oportunidad de mejora en Zacualpa son: **educación y nivel de vida**.

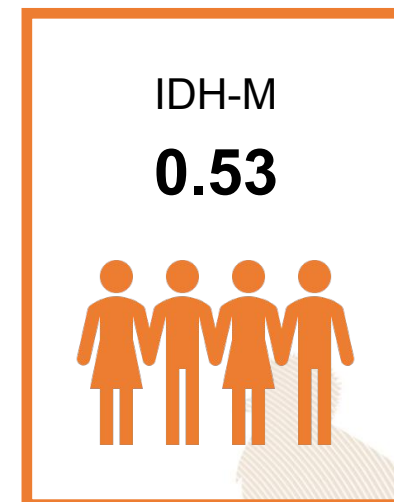

0.33

Educación

Esperanza educativa;
Escolaridad



0.78

Salud

Acceso a agua y saneamiento;
Materiales de pared y piso;
Supervivencia de hijos nacidos vivos



0.56

Nivel de Vida

Escolaridad de PEA;
Número de dormitorios por persona;
Tipo de ocupación de
Población Ocupada;
Categoría ocupacional de
Población Ocupada;
Ubicación geográfica

Referencias:

Instituto Nacional de Estadística de Guatemala (INE). (2019). XII Censo Nacional de Población y VII de Vivienda. Disponible en línea: <https://www.censopoblacion.gt/>
Programa de las Naciones Unidas para el Desarrollo (PNUD). (2022). Informe Nacional de Desarrollo Humano. Disponible en línea: <https://indhguatemala.org/visualizacion/>

El Índice de Privaciones Multidimensionales Municipal (IP-M) describe la pobreza a nivel municipal, para reflejar las carencias de los hogares en la calidad de la vivienda, en el empleo, en los logros educativos, en el acceso a servicios básicos de agua, saneamiento y energía, y en tecnología. El IP-M se mide entre 0 y 1, siendo 1 el mayor nivel de privaciones.

A partir de los resultados del XII Censo Nacional de Población (INE, 2019), **el IP-M para el municipio de Zacualpa fue de: 0.51**. Este valor se encuentra por encima del promedio del IP-M en el departamento de Quiché (0.49) y por encima del IP-M en el país (0.32).

Las dimensiones del IP-M que presentan mayor oportunidad de mejora en Zacualpa son: **tecnología y vivienda**

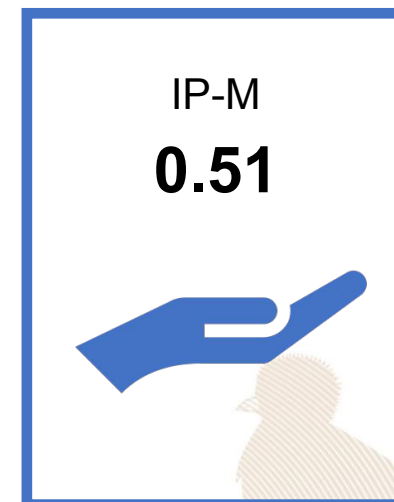

0.50

Vivienda

Materiales precarios en piso, techo y paredes;
Hacinamiento



0.38

Empleo

Trabajo infantil;
Empleo doméstico;
Trabajo no remunerado;
Categorías ocupacionales



0.14

Educación

Inasistencia escolar;
Rezago escolar;
Adultos sin escolaridad;
Adultos con menos de 6 años de escolaridad



0.35

Servicios básicos

Acceso restringido a agua;
Acceso restringido a saneamiento;
Sin energía eléctrica



0.89

Tecnología

Sin computadora en el hogar;
Sin internet en el hogar

Referencias:

Instituto Nacional de Estadística de Guatemala (INE). (2019). XII Censo Nacional de Población y VII de Vivienda. Disponible en línea: <https://www.censopoblacion.gt/>
Programa de las Naciones Unidas para el Desarrollo (PNUD). (2022). Informe Nacional de Desarrollo Humano. Disponible en línea: <https://indhguatemala.org/visualizacion/>

Comparación entre desempeño del municipio y el promedio departamental

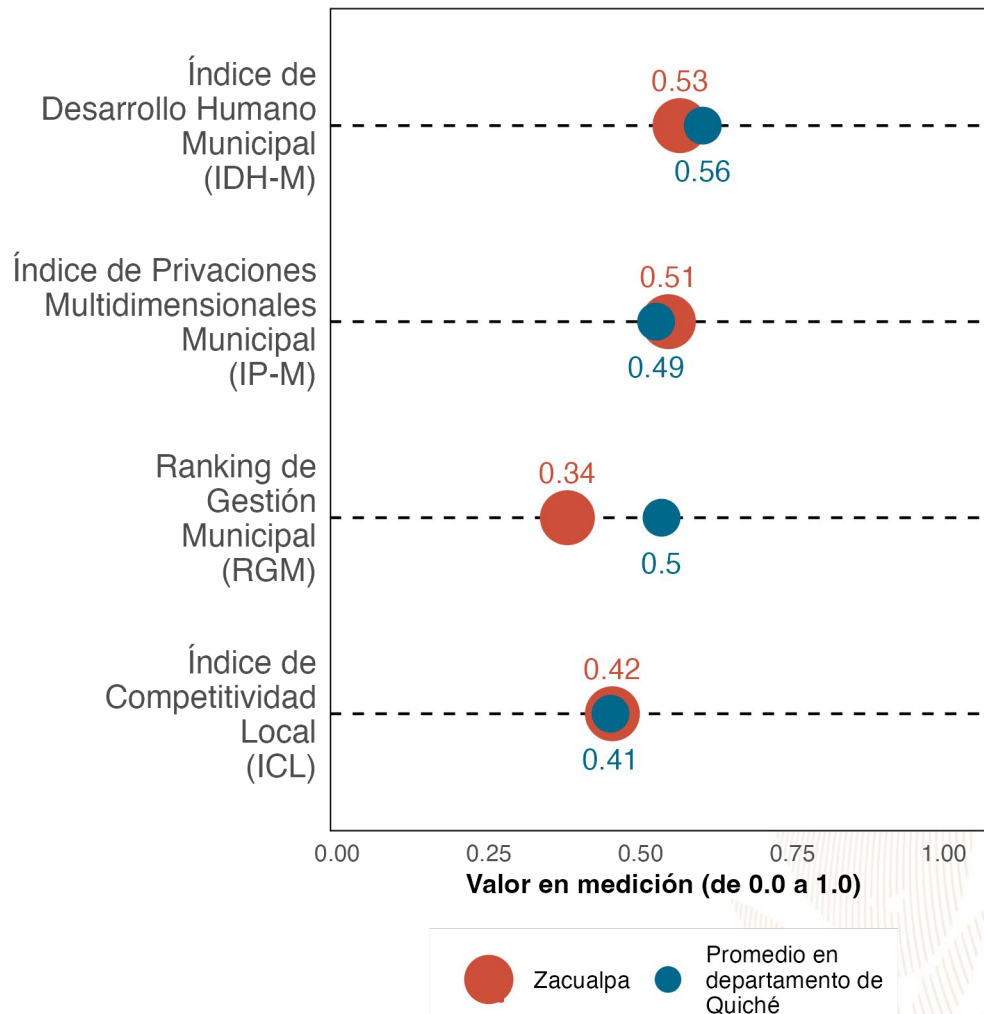

La gráfica compara el desempeño de **Zacualpa** con el promedio de los municipios de **Quiché** en distintas mediciones de desarrollo. Los resultados son:

Índice de Desarrollo Humano Municipal (IDH-M): **0.53**. Puesto **18** de **21**.

Índice de Privaciones Multidimensionales Municipal (IP-M): **0.51**. Puesto **12** de **21**.

Ranking de gestión municipal (RGM): **0.34**. Puesto **18** de **21**.

Índice de Competitividad Local (ICL): **0.42**. Puesto **10** de **21**.

Referencias:

Fundación Para el Desarrollo de Guatemala (FUNDESA). (2022). Índice de Competitividad Local. Disponible en línea: <https://www.fundesa.org.gt/indices-y-evaluaciones-de-pais/indice-de-competitividad-local>
 Programa de las Naciones Unidas para el Desarrollo (PNUD). (2022). Informe Nacional de Desarrollo Humano. Disponible en línea: <https://indhguatemala.org/visualizacion/>
 Secretaría de Planificación y Programación de la Presidencia (SEGEPLAN). (2022). Ranking de la Gestión Municipal 2020-2021. Disponible en línea: <https://ranking.segeplan.gob.gt/visor/>

Brecha para cada indicador por área

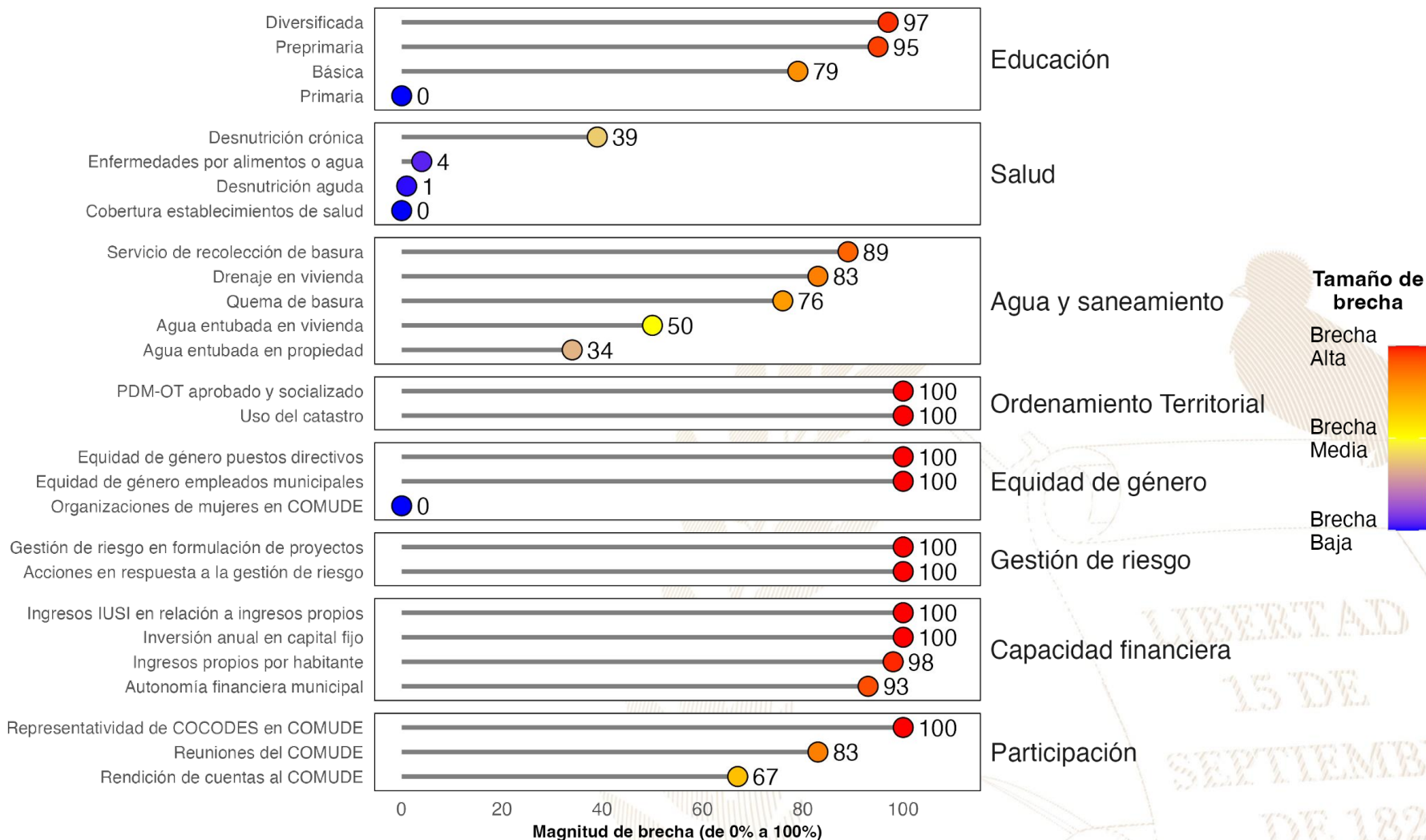

Referencias:

La selección de indicadores por área y la estimación de brechas para cada indicador se realizó con base en la información proporcionada a la Secretaría de Coordinación Ejecutiva de la Presidencia por los Ministerios de Educación y de Salud, así como en la información del Ranking de Gestión Municipal (SEGEPLAN, 2022) y el XII Censo Nacional de Población y VII de Vivienda (INE, 2019). Una brecha baja indica que hay poca necesidad de intervenir en el indicador. Una brecha media implica la necesidad de intervenir en el indicador para fortalecerlo. Una brecha alta implica mayor necesidad de intervenir para mejorar el desempeño en el indicador.

Instituto Nacional de Estadística de Guatemala (INE). (2019). XII Censo Nacional de Población y VII de Vivienda. Disponible en línea: <https://www.censopoblacion.gt/>

Secretaría de Planificación y Programación de la Presidencia (SEGEPLAN). (2022). Ranking de la Gestión Municipal 2020-2021. Disponible en línea: <https://ranking.segeplan.gob.gt/visor/>

Índice de Desarrollo Humano Municipal (IDH-M)

Si **Zacualpa** eliminara las brechas en los indicadores de desempeño listados en la gráfica anterior, **los cinco indicadores que tendrían mayor impacto en el IDH-M serían:** (a) autonomía financiera municipal, (b) ingresos propios por habitante, (c) educación básica, (d) servicio de recolección de basura y (e) educación diversificada.

IDH-M estimado si brecha se elimina

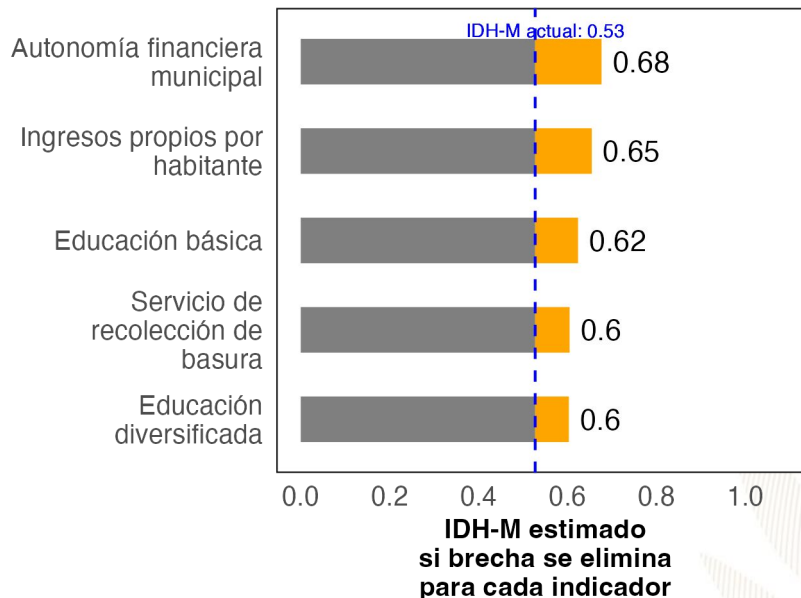

Ranking de Gestión Municipal (RGM)

Si **Zacualpa** eliminara las brechas en los indicadores de desempeño listados en la gráfica anterior, **los cinco indicadores que tendrían mayor impacto en el RGM serían:** (a) acciones en respuesta a la gestión de riesgo, (b) rendición de cuentas al COMUDE, (c) PDM-OT aprobado y socializado, (d) uso del catastro y (e) representatividad de COCODES en COMUDE.

RGM estimado si brecha se elimina

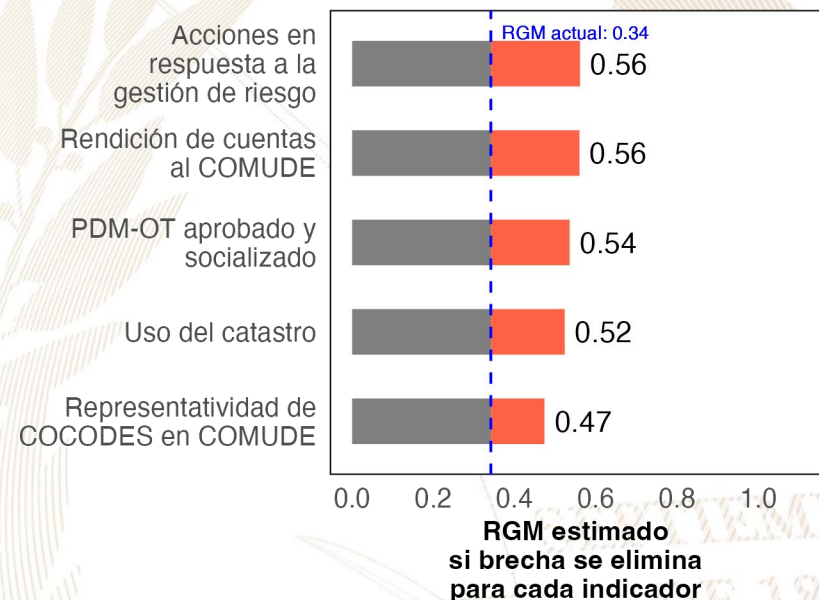

Referencias:

Para estimar el incremento en el desempeño se utilizó un modelo de regresión lineal tomando en cuenta la población, urbanización y etnicidad. Se considera que una brecha en un indicador de desarrollo ha sido eliminada si se reduce su valor actual a 0.
 Instituto Nacional de Estadística de Guatemala (INE). (2019). XII Censo Nacional de Población y VII de Vivienda. Disponible en línea: <https://www.censopoblacion.gt/>
 Programa de las Naciones Unidas para el Desarrollo (PNUD). (2022). Informe Nacional de Desarrollo Humano. Disponible en línea: <https://indhguatemala.org/visualizacion/>
 Secretaría de Planificación y Programación de la Presidencia (SEGEPLAN). (2022). Ranking de la Gestión Municipal 2020-2021. Disponible en línea: <https://ranking.segeplan.gob.gt/visor/>

Ranking Municipal

El Ranking de la Gestión Municipal (RGM) es un instrumento de asesoría creado para que los gobiernos locales, entidades de gobierno, cooperación internacional, academia y población en general cuenten con información precisa acerca de los avances y desafíos existentes en los principales temas de gestión municipal, a partir de la medición de 55 indicadores clasificados en 6 índices, que componen el índice de gestión municipal.

Departamento/ Municipio	Resultados del Índice
Quiché	
Zacualpa	
Índice de Información a la Ciudadanía	0.37
Índice de Gestión Financiera	0.21
Índice de Participación Ciudadana	0.20
Índice de Gestión Administrativa	0.02
Índice de Gestión Estratégica	0.02
Índice de Servicios Públicos	0.00





GOBIERNO de
GUATEMALA
DR. ALEJANDRO GIAMMATTEI

Un Presidente **MUNICIPALISTA**

10 GIRA PRESIDENCIAL

INFORME DE LOGROS

2020



2023

GOBIERNO CENTRAL A GOBIERNOS LOCALES

A nivel nacional

Año	No.	Producto público	Comunidad	Beneficiarios	Monto (Q)
2020	1	Becas de inglés para estudiantes y docentes	Todos	6,110	Q5,563,491.00
2021	2	Becas de inglés para estudiantes y docentes	Todos	2,887	Q762,320.00
2022	3	Becas de inglés para estudiantes y docentes	Todos	6,053	Q30,807,720.00
2023	4	Becas de inglés para estudiantes y docentes	Todos	8,087	Q42,676,821.00

A nivel departamento de Quiché

Año	No.	Producto público	Comunidad	Beneficiarios	Monto (Q)
2020	1	Programa de Profesionalización de docentes PADEP	K'iche'	147	Q1,267,200.00
2020	2	Programa de Textos escolares del Nivel de Educación Preprimaria y Primaria	K'iche', kaqchikel, mam, q'eqchi', q'anjob'al, tz'utujil, ixil, achi, itza', xinca, castellano	102,759	Q1,461,595.64
2020	3	Programa de Becas de Inglés, para el fortalecimiento de las competencias lingüísticas	Todos	10	N/A
2021	4	Programa de Profesionalización de docentes PADEP	K'iche'	209	Q1,351,880.00
2021	5	Programa de Textos escolares del Nivel de Educación Preprimaria y Primaria	K'iche', kaqchikel, mam, q'eqchi', q'anjob'al, tz'utujil, ixil, achi,	121,020	Q3,458,103.41
2021	6	Programa de Becas de Inglés, para el fortalecimiento de las competencias lingüísticas	Todos	15	N/A
2022	7	Programa de Profesionalización de docentes PADEP	K'iche'	295	Q3,441,240.00
2022	8	Programa de Textos escolares del Nivel de Educación Preprimaria y Primaria	K'iche', Kaqchikel, Mam, Q'eqchi', Q'anjob'al, Tz'utujil, Ixil, Achi, Poqomchi', Ch'orti', Popti'	29,395	Q145,211.30
2022	9	Programa de Becas de Inglés, para el fortalecimiento de las competencias lingüísticas	Todos	110	N/A
2023	10	Programa de Textos escolares del Nivel de Educación Preprimaria y Primaria	K'iche', kaqchikel, Mam, Q'eqchi', Q'anjob'al, Tz'utujil, Ixil, Achi,	117,342	Q3,297,406.27
2023	11	Programa de Becas de Inglés, para el fortalecimiento de las competencias lingüísticas	Todos	206	N/A

Zacualpa, Quiché

Año	No.	Producto público	Comunidad	Beneficiarios	Monto (Q)
2020	1	Cuadernos De Trabajo Impresos Para Estudiantes Del Nivel Preprimario	Chinique	502	Q9,628.36
2020	2	Textos Impresos Para Estudiantes Del Nivel Primario	Chinique	502	Q29,677.74
2020	3	Establecimientos Del Nivel Preprimaria Atendidos Con Gratuidad	Chinique	528	Q11,270.84
2020	4	Establecimientos Del Nivel Primario Atendidos Con Gratuidad	Chinique	2,107	Q63,706.66
2020	5	Establecimientos Del Ciclo Básico Atendidos Con Gratuidad	Chinique	235	Q12,161.86
2020	6	Establecimientos Del Ciclo Diversificado Atendidos Con Gratuidad	Chinique	139	Q6,950.00
2020	7	Estudiantes Del Nivel Preprimario Beneficiados Con Útiles Escolares	Chinique	528	Q28,480.00
2020	8	Estudiantes Del Nivel Primario Beneficiados Con Útiles Escolares	Chinique	1,991	Q107,220.00
2020	9	Docentes Del Nivel Preprimario Beneficiados Con Valijas Didácticas	Chinique	32	Q7,040.00
2020	10	Docentes Del Nivel Primario Beneficiados Con Valijas Didácticas	Chinique	127	Q27,940.00
2020	11	Estudiantes del nivel preprimario atendidos con alimentación escolar	Chinique	491	Q401,920.00
2020	12	Estudiantes del nivel primario atendidos con alimentación escolar	Chinique	2,100	Q1,717,621.02
2020	13	Estudiantes del nivel preprimario del sector oficial atendidos en el sistema escolar (Monolingüe y bilingüe)	Chinique	516	Q2,114,427.75
2020	14	Estudiantes del nivel primario del sector oficial atendidos en el sistema escolar. (Monolingüe y Bilingüe)	Chinique	2,223	Q11,738,187.68
2020	15	Estudiantes del ciclo básico del sector oficial atendidos en el sistema escolar (Telesecundaria, nufed, oficial).	Chinique	248	Q136,570.32
2020	16	Estudiantes del ciclo diversificado del sector oficial atendidos en el sistema escolar. (Todas las ramas de enseñanzas)	Chinique	110	N/A

Zacualpa, Quiché

Año	No.	Producto público	Comunidad	Beneficiarios	Monto (Q)
2021	17	Cuadernos De Trabajo Impresos Para Estudiantes Del Nivel Preprimario	Zacualpa	792	Q13,561.41
2021	18	Textos Impresos Para Estudiantes Del Nivel Primario	Zacualpa	4,564	Q73,709.97
2021	19	Establecimientos Del Nivel Preprimaria Atendidos Con Gratuidad	Zacualpa	1,201	Q40,960.00
2021	20	Establecimientos Del Nivel Primario Atendidos Con Gratuidad	Zacualpa	6,017	Q290,371.97
2021	21	Establecimientos Del Ciclo Básico Atendidos Con Gratuidad	Zacualpa	138	Q16,849.05
2021	22	Estudiantes Del Nivel Preprimario Beneficiados Con Útiles Escolares	Zacualpa	847	Q45,740.00
2021	23	Estudiantes Del Nivel Primario Beneficiados Con Útiles Escolares	Zacualpa	5,752	Q312,440.00
2021	24	Docentes Del Nivel Preprimario Beneficiados Con Valijas Didácticas	Zacualpa	52	Q11,440.00
2021	25	Docentes Del Nivel Primario Beneficiados Con Valijas Didácticas	Zacualpa	222	Q48,840.00
2021	26	Estudiantes del nivel preprimario atendidos con alimentación escolar	Zacualpa	1,201	Q801,340.00
2021	27	Estudiantes del nivel primario atendidos con alimentación escolar	Zacualpa	6,017	Q4,339,764.00
2021	28	Estudiantes del nivel preprimario del sector oficial atendidos en el sistema escolar (Monolingüe y bilingüe)	Zacualpa	1,230	Q3,902,212.92
2021	29	Estudiantes del nivel primario del sector oficial atendidos en el sistema escolar. (Monolingüe y Bilingüe)	Zacualpa	6,138	Q17,218,569.99
2021	30	Estudiantes del ciclo básico del sector oficial atendidos en el sistema escolar (Telesecundaria, nufed, oficial).	Zacualpa	139	Q78,741.51
2021	31	Estudiantes del Programa de Educación Primaria de Adultos por Correspondencia (PEAC), atendidos	Zacualpa	7	N/A
2021	32	Estudiantes del programa de modalidades flexibles atendidos	Zacualpa	33	N/A
2021	33	Estudiantes del Programa Nacional de Educación Alternativa, PRONEA, atendidos	Zacualpa	16	N/A

Zacualpa, Quiché

Año	No.	Producto público	Comunidad	Beneficiarios	Monto (Q)
2022	34	Cuadernos De Trabajo Impresos Para Estudiantes Del Nivel Preprimario	Zacualpa	993	Q16,434.15
2022	35	Textos Impresos Para Estudiantes Del Nivel Primario	Zacualpa	6,129	Q292,782.33
2022	36	Establecimientos Del Nivel Preprimaria Atendidos Con Gratuidad	Zacualpa	1,221	Q50,959.50
2022	37	Establecimientos Del Nivel Primario Atendidos Con Gratuidad	Zacualpa	6,017	Q293,731.40
2022	38	Establecimientos Del Ciclo Básico Atendidos Con Gratuidad	Zacualpa	135	Q13,892.55
2022	39	Estudiantes Del Nivel Preprimaria Con Cobertura De Seguro Médico Escolar	Zacualpa	1,351	Q115,426.24
2022	40	Estudiantes Del Nivel Primaria Con Cobertura De Seguro Médico Escolar	Zacualpa	6,052	Q519,644.65
2022	41	Estudiantes Del Nivel Preprimario Beneficiados Con Útiles Escolares	Zacualpa	1,243	Q67,129.00
2022	42	Estudiantes Del Nivel Primario Beneficiados Con Útiles Escolares	Zacualpa	6,017	Q326,990.00
2022	43	Estudiantes Del Ciclo Básico Beneficiados Con Útiles Escolares	Zacualpa	52	Q22,880.00
2022	44	Docentes Del Nivel Primario Beneficiados Con Valijas Didácticas	Zacualpa	222	Q94,820.00
2022	45	Estudiantes del nivel preprimario atendidos con alimentación escolar	Zacualpa	1,348	Q1,403,782.30
2022	46	Estudiantes del nivel primario atendidos con alimentación escolar	Zacualpa	6,005	Q6,486,510.00
2022	47	Estudiantes del nivel preprimario del sector oficial atendidos en el sistema escolar (Monolingüe y bilingüe)	Zacualpa	1,380	Q4,211,940.08
2022	48	Estudiantes del nivel primario del sector oficial atendidos en el sistema escolar. (Monolingüe y Bilingüe)	Zacualpa	6,268	Q19,097,309.97
2022	49	Estudiantes del ciclo básico del sector oficial atendidos en el sistema escolar (Telesecundaria, nufed, oficial).	Zacualpa	150	Q81,241.51
2022	50	Estudiantes del Programa de Educación Primaria de Adultos por Correspondencia (PEAC), atendidos	Zacualpa	17	N/A
2022	51	Estudiantes del Programa Centros Municipales de Capacitación y Formación Humana (CEMUCAF) atendidos en áreas técnico-laborales	Zacualpa	13	N/A
2022	52	Estudiantes del programa de modalidades flexibles atendidos	Zacualpa	128	N/A

Zacualpa, Quiché

Año	No.	Producto público	Comunidad	Beneficiarios	Monto (Q)
2023	53	Cuadernos De Trabajo Impresos Para Estudiantes Del Nivel Preprimario	Zacualpa	1,148	Q21,651.28
2023	54	Textos Impresos Para Estudiantes Del Nivel Primario	Zacualpa	3,534	Q34,930.06
2023	55	Establecimientos Del Nivel Preprimaria Atendidos Con Gratuidad	Zacualpa	1,012	Q47,520.00
2023	56	Establecimientos Del Nivel Primario Atendidos Con Gratuidad	Zacualpa	6,028	Q282,872.01
2023	57	Establecimientos Del Ciclo Básico Atendidos Con Gratuidad	Zacualpa	101	Q11,750.00
2023	58	Estudiantes Del Nivel Preprimaria Con Cobertura De Seguro Médico Escolar	Zacualpa	1,399	Q111,065.80
2023	59	Estudiantes Del Nivel Primaria Con Cobertura De Seguro Médico Escolar	Zacualpa	6,354	Q485,868.66
2023	60	Estudiantes Del ciclo básico Con Cobertura De Seguro Médico Escolar	Zacualpa	143	Q9,867.45
2023	61	Estudiantes Del Nivel Preprimario Beneficiados Con Útiles Escolares	Zacualpa	1,294	Q69,930.00
2023	62	Estudiantes Del Nivel Primario Beneficiados Con Útiles Escolares	Zacualpa	6,171	Q335,300.00
2023	63	Estudiantes Del Ciclo Básico Beneficiados Con Útiles Escolares	Zacualpa	132	Q13,200.00
2023	64	Docentes Del Nivel Preprimario Beneficiados Con Valijas Didácticas	Zacualpa	50	Q22,000.00
2023	65	Docentes Del Nivel Primario Beneficiados Con Valijas Didácticas	Zacualpa	226	Q99,440.00
2023	66	Docentes Del Ciclo Básico Beneficiados Con Valijas Didácticas	Zacualpa	10	Q4,400.00
2023	67	Estudiantes del nivel preprimario atendidos con alimentación escolar	Zacualpa	1,355	Q1,276,920.00
2023	68	Estudiantes del nivel primario atendidos con alimentación escolar	Zacualpa	6,158	Q5,916,360.00
2023	69	Estudiantes del nivel medio atendidos con alimentación escolar	Zacualpa	134	Q82,260.00
2023	70	Estudiantes del nivel preprimario del sector oficial atendidos en el sistema escolar (Monolingüe y bilingüe)	Zacualpa	1,370	Q2,968,562.36
2023	71	Estudiantes del nivel primario del sector oficial atendidos en el sistema escolar. (Monolingüe y Bilingüe)	Zacualpa	6,214	Q14,154,902.78
2023	72	Estudiantes del ciclo básico del sector oficial atendidos en el sistema escolar (Telesecundaria, nufed, oficial).	Zacualpa	135	Q55,394.30
2023	73	Estudiantes del Programa Centros Municipales de Capacitación y Formación Humana (CEMUCAF) atendidos en áreas técnico-laborales	Zacualpa	40	N/A
2023	74	Estudiantes del programa de modalidades flexibles atendidos	Zacualpa	1	N/A

Zacualpa, Quiché

Año	No.	Producto público	Comunidad	Beneficiarios	Monto (Q)
2020	1	BONO EDUCACIÓN	N/I	174	Q400,000.00
	2	BONO NIÑAS Y ADOLESCENTES EN EDUCACIÓN	N/I	148	Q345,500.00
	3	BONO SALUD	N/I	177	Q503,000.00
	4	BONO SALUD DE 0 A 2 AÑOS	N/I	22	Q95,000.00
	5	BECA EDUCACIÓN MEDIA	N/I	6	Q13,500.00
2021	6	BONO EDUCACIÓN	N/I	137	Q432,000.00
	7	BONO NIÑAS Y ADOLESCENTES EN EDUCACIÓN	N/I	108	Q372,000.00
	8	BONO SALUD	N/I	148	Q333,500.00
	9	BONO SALUD DE 0 A 2 AÑOS	N/I	7	Q19,500.00
	10	BECA EDUCACIÓN MEDIA	N/I	2	Q5,000.00
2022	11	BONO EDUCACIÓN	N/I	218	Q1,019,500.00
	12	BONO SALUD	N/I	78	Q290,000.00
	13	BONO SALUD DE 0 A 2 AÑOS	N/I	3	Q11,000.00
	14	BECA EDUCACIÓN MEDIA	N/I	6	Q15,000.00
2023	15	BONO EDUCACIÓN	N/I	218	Q716,000.00
	16	BONO SALUD	N/I	40	Q99,500.00
	17	BONO SALUD DE 0 A 2 AÑOS	N/I	4	Q12,000.00
	18	BECA EDUCACIÓN MEDIA	N/I	5	Q9,000.00

Zacualpa, Quiché

No.	Producto público	Comunidad	Beneficiarios	Monto (Q)
1	BONO FAMILIA	N/I	5,633	Q12,536,500.00
2	TRANSFERENCIAS MONETARIAS A FAMILIAS DE NIÑOS Y NIÑAS CON DESNUTRICIÓN AGUDA, PREVIAMENTE IDENTIFICADOS EN EL MARCO DE LA VULNERABILIDAD NUTRICIONAL	N/I	9	Q13,500.00

PROYECCIÓN 2024 PROGRAMA SOCIAL "BECA SOCIAL"				
No.	Producto público	Comunidad	Beneficiarios	
1	BECA SOCIAL EDUCACIÓN MEDIA	N/I	6	

Zacualpa, El Quiché

No.	Producto Público	
1	<p>Atención de consultas relacionadas al uso del Sistema de Contabilidad Integrada de Gobiernos Locales -SICOIN GL- y del Sistema Servicios GL, por los medios disponibles, sea vía telefónica, correo electrónico, mesa de ayuda y en Oficinas Regionales de Atención Municipal, que han sido realizadas por los empleados municipales con los siguientes perfiles:</p>	
	<p>SICOIN GL</p> <ul style="list-style-type: none"> - Director AFIM - Encargado de Contabilidad - Encargado de Presupuesto - Encargado de Tesorería - Encargado de Planes - Encargado de Contratos - Gestión de Ingresos - Gestión Presupuestaria - Gestión de Préstamos y donaciones - Alcalde - Asesor Municipal - Creación de Unidad Solicitante, entre otros 	<p>Servicios GL</p> <ul style="list-style-type: none"> - Administración Municipal - Gestor Documento de Cobro - Gestor Municipal - Nuevo Cajero General - Nuevo Cajero Receptor - Nuevo Gerente de Agua - Nuevo Gerente de Arbitrios - Nuevo Gestor de IUSI - Perfil Cajero General PMT - Perfil Gestión PMT - Registro Lecturas de Agua - Solicitud Cuenta Corriente Anual, entre otros.

Zacualpa, El Quiché

No.	Producto Público		
2	<p>Realización de eventos de capacitación de acuerdo a necesidades identificadas en la municipalidad con los temas indicados a continuación:</p> <table border="1" data-bbox="349 529 1802 1058"> <tr> <td data-bbox="349 529 1078 1058"> <ul style="list-style-type: none"> a) Cierre contable y apertura de ejercicio fiscal 2023 (Inicialización de Saldos) b) Generalidades presupuestarias c) Actualizaciones al MAFIM- 2a. Edición d) Revisión y Análisis de Reportes de Gestión y Ejecución Presupuestaria e) Módulo del IUSI en Servicios GL f) Módulo de Arbitrios en Servicios GL g) Planificación y Formulación Presupuestaria enfocado a GpR -SICOIN GL- h) Planificación (Facebook live) i) Planificación y Presupuesto por Resultados </td> <td data-bbox="1078 529 1802 1058"> <ul style="list-style-type: none"> j) Módulo de Caja -Servicios GL- k) Uso del Sistema Soporte GL l) Reportes Financieros m) Préstamos, Donaciones y Convenios n) Módulo de Agua en Servicios GL o) Errores más comunes que se generan al elaborar un Presupuesto p) Módulo de Contratos q) Formulación Presupuestaria de Ingresos y egresos (Facebook live) r) Procesamiento Electrónico de Medios de Pago, entre otros. </td> </tr> </table>	<ul style="list-style-type: none"> a) Cierre contable y apertura de ejercicio fiscal 2023 (Inicialización de Saldos) b) Generalidades presupuestarias c) Actualizaciones al MAFIM- 2a. Edición d) Revisión y Análisis de Reportes de Gestión y Ejecución Presupuestaria e) Módulo del IUSI en Servicios GL f) Módulo de Arbitrios en Servicios GL g) Planificación y Formulación Presupuestaria enfocado a GpR -SICOIN GL- h) Planificación (Facebook live) i) Planificación y Presupuesto por Resultados 	<ul style="list-style-type: none"> j) Módulo de Caja -Servicios GL- k) Uso del Sistema Soporte GL l) Reportes Financieros m) Préstamos, Donaciones y Convenios n) Módulo de Agua en Servicios GL o) Errores más comunes que se generan al elaborar un Presupuesto p) Módulo de Contratos q) Formulación Presupuestaria de Ingresos y egresos (Facebook live) r) Procesamiento Electrónico de Medios de Pago, entre otros.
<ul style="list-style-type: none"> a) Cierre contable y apertura de ejercicio fiscal 2023 (Inicialización de Saldos) b) Generalidades presupuestarias c) Actualizaciones al MAFIM- 2a. Edición d) Revisión y Análisis de Reportes de Gestión y Ejecución Presupuestaria e) Módulo del IUSI en Servicios GL f) Módulo de Arbitrios en Servicios GL g) Planificación y Formulación Presupuestaria enfocado a GpR -SICOIN GL- h) Planificación (Facebook live) i) Planificación y Presupuesto por Resultados 	<ul style="list-style-type: none"> j) Módulo de Caja -Servicios GL- k) Uso del Sistema Soporte GL l) Reportes Financieros m) Préstamos, Donaciones y Convenios n) Módulo de Agua en Servicios GL o) Errores más comunes que se generan al elaborar un Presupuesto p) Módulo de Contratos q) Formulación Presupuestaria de Ingresos y egresos (Facebook live) r) Procesamiento Electrónico de Medios de Pago, entre otros. 		
3	<p>Capacitación en temas relacionados a las finanzas municipales, análisis e interpretación de indicadores financieros, según las siguientes metodologías:</p> <ul style="list-style-type: none"> a) Índice Consolidado Financiero Municipal -ICFM-. b) Ficha de seguimiento del -ICFM- e Informe -ICFM- año finalizado. c) Diagnóstico para el Fortalecimiento de las Finanzas Municipales. 		

Zacualpa, El Quiché

No.	Producto Público
4	Elaboración y actualización de Guías de Usuario del Sistema de Contabilidad Integrada de Gobiernos Locales -SICOIN GL- y del Sistema Servicios GL las cuales se encuentran disponibles en el Portal de Gobiernos Locales en el siguiente enlace: https://portalgl.minfin.gob.gt seleccionando las opciones "Biblioteca Virtual", "Guías y Manuales", "Guías Sicoin gl", "Guías Servicios GL", entre otras.
5	Manual de Administración Financiera Integrada Municipal -MAFIM- (Segunda Edición) el cual contiene la actualización de normas, procedimientos técnicos, administrativos y financieros que fortalecen los procesos de la gestión financiera municipal, favorece el control interno, la administración y el uso eficiente y eficaz de los recursos públicos, contribuyendo a la transparencia del gasto y la rendición de cuentas, éste se encuentra disponible en el Portal de Gobiernos Locales en el siguiente enlace: https://portalgl.minfin.gob.gt seleccionando las opciones "Biblioteca Virtual", "Guías y Manuales", "Manuales", "Manual de Administración Financiera Integrada Municipal (2a. Edición) 2022".
6	Tablero de Resultados del Índice Consolidado Financiero Municipal -ICFM- el cual es un instrumento de análisis, monitoreo y evaluación que permite a través de indicadores financieros según la metodología, conocer las fortalezas y áreas de oportunidad de la gestión financiera municipal, útil para la toma de decisiones de las autoridades y funcionarios municipales, éste se encuentra disponible en el Portal de Gobiernos Locales en el siguiente enlace: https://portalgl.minfin.gob.gt seleccionando las opciones "Indicadores" y luego "ICFM".

Zacualpa, El Quiché

No.	Producto Público
7	<p>Ficha de Seguimiento a la Gestión Financiera Municipal en la cual se pueden visualizar los resultados de la gestión financiera de los últimos dos años para realizar análisis comparativo y el seguimiento durante el ejercicio fiscal vigente de manera mensual, permitiendo a las autoridades y funcionarios municipales identificar fortalezas y oportunidades de mejora que orienten la labor para establecer estrategias de fortalecimiento financiero municipal; asimismo se pone a disposición el Informe ICFM año finalizado, el cual muestra el análisis general de los resultados de la gestión financiera del ejercicio fiscal finalizado. Ambos instrumentos se encuentran disponibles dentro del Sistema de Contabilidad Integrada de Gobiernos Locales -SICOINGL- en la siguiente ruta: "Ejecución", "Reportes Financieros", "Ficha de Seguimiento Municipal", "Informe ICFM año finalizado".</p>
8	<p>Tablero que muestra la ejecución presupuestaria de la municipalidad desde la perspectiva de los Objetivos de Desarrollo Sostenible -ODS-, Ejes del Plan Nacional de Desarrollo, Prioridades Nacionales, Metas Estratégicas de Desarrollo y Resultados Estratégicos, los cuales se pueden consultar desde el Portal de Gobiernos Locales en el siguiente enlace: https://portalgl.minfin.gob.gt seleccionando las opciones "Indicadores" y luego "Objetivos de Desarrollo Sostenible".</p>

Zacualpa, El Quiché

No.	Producto Público	
9	Implementación de las siguientes herramientas informáticas y metodologías:	
	a) Sistema de Contabilidad Integrada de Gobiernos Locales -SICOIN GL-	X Implementada
	b) Sistema Servicios GL	X Implementada
	c) Aplicación (APP) Móvil para Toma de Lecturas de Agua	Por implementar
	d) Generación de Boleto de Ornato Masivo	Por implementar
	e) Metodología del Índice Consolidado Financiero Municipal -ICFM-	X Implementada
	f) Metodología "Diagnóstico para el Fortalecimiento de las Finanzas Municipales"	Por implementar
	g) Metodología "Gestión por Resultados"	X Implementada
	h) Cobro de servicios municipales con tarjeta de crédito y débito	Por implementar
	i) Cobro de servicios municipales a través de BANCAMUNI	Por implementar
	j) Cuenta Única del Tesoro Municipal -CUT-	No implementada

Zacualpa, Quiché

Año	No.	Producto público	Beneficiarios	Monto (Q)
2020	1	Programa del Aporte Económico del Adulto Mayor (Activos)	246	Q1,050,000.00
2020	2	Programa del Aporte Económico del Adulto Mayor (Nuevos Beneficiarios)	41	N/A
2021	3	Programa del Aporte Económico del Adulto Mayor (Activos)	318	Q1,278,400.00
2021	4	Programa del Aporte Económico del Adulto Mayor (Nuevos Beneficiarios)	87	N/A
2022	5	Programa del Aporte Económico del Adulto Mayor (Activos)	449	Q1,901,700.00
2022	6	Programa del Aporte Económico del Adulto Mayor (Nuevos Beneficiarios)	160	N/A
2023	7	Programa del Aporte Económico del Adulto Mayor (Activos)	670	Q2,036,500.00
2023	8	Programa del Aporte Económico del Adulto Mayor (Nuevos Beneficiarios)	243	N/A

No.	Producto público	Comunidad	Aportes	Monto (Q)
1	Programa del Aporte Económico del Adulto Mayor	Zacualpa	13,755	Q6,266,600.00

Zacualpa, Quiché

No.	Producto público	Comunidad	Beneficiarios	Monto (Q)
1	Identificación de Hogares Sin Energía	Aldea Churaxchó	279	Q4,998.00
2	Identificación de Hogares Sin Energía	Aldea Chutzaqbalkk	145	
3	Identificación de Hogares Sin Energía	Aldea Turbalá	33	
4	Supervisión técnica de calidad y cantidad en estaciones de servicio, por personal Delegado de la DGH, durante el período 2020-agosto 2023 7 Supervisiones técnicas de calidad y cantidad en estaciones de servicio, plantas y depósitos de almacenamiento y expendios de GLP en cilindros por personal Delegado de la DGH, durante el período 2020-agosto 2023	Zacualpa	toda la población	Q11,597.67

Zacualpa, Quiché

No.	Producto público	Comunidad	Beneficiarios	Monto (Q)
1	T-031-2022-MANTENIMIENTO RUTINARIO TERRACERÍA	MULTIMUNICIPAL QUICHÉ, Zacualpa.	32,750	Q8,878,294.00
2	ESCUELA PRIMARIA OFICIAL RURAL MIXTA, ALDEA LA VEGA, ZACUALPA, QUICHÉ.	ZACUALPA	213	Q89,075.00
3	REPOSICION ESCUELA PRIMARIA OFICIAL RURAL MIXTA, ALDEA LA VEGA, ZACUALPA, QUICHÉ	ZACUALPA	290	Q3,922,260.38
4	MEJORAMIENTO CENTRO DE ATENCIÓN PERMANENTE (CAP) ZACUALPA, QUICHÉ	ZACUALPA	58,516	Q5,670,402.68

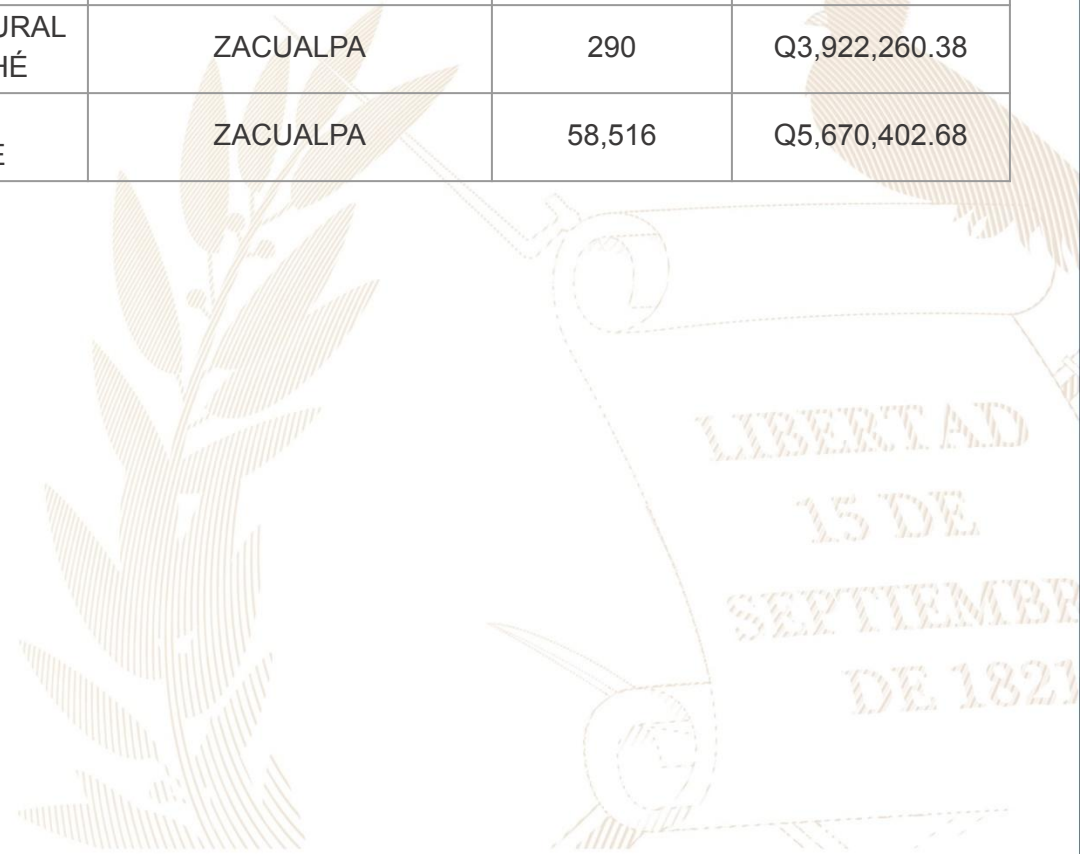

Zacualpa, Quiché

No.	Producto público	Comunidad	Beneficiarios	Monto (Q)
1	Jornadas de Limpieza	Sector El Cementerio, Sector La Tejería, Sector Salida a Santa Cruz del Quiché y Área Urbana	136	Q5,903.40
2	Instrumentos Ambientales Públicos	Zacualpa	39,262	Q11,563,554.00
3	Capacitaciones	Área Urbana, Aldea Tunaja I	110	Q1,747.80
4	Instrumentos Ambientales Públicos	Zacualpa	40,003	Q13,215,691.00
5	Jornadas de Limpieza	Limpieza en 5 rutas de acceso al área urbana de Zacualpa. (La Tejería y Tunajá, Trapichitos 1 y 2, Salida a Xixocol, Salida a Canillá, Salida a Tonalá).	140	Q3,935.60
6	Instrumentos Ambientales Públicos	Zacualpa	40,739	Q14,969,087.00
7	Jornadas de Limpieza	Área Centro, Área Tejería, Área Rastro Área Urbana	570	Q2,312.17
8	Instrumentos Ambientales Públicos	Zacualpa	41,467	Q10,517,321.00

Zacualpa, Quiché

Año	No.	Producto público	Comunidad	Beneficiarios	Monto (Q)
2020	1	Asistencia y dotación de alimentos	N/I	153	Q49,801.50
	2	Regulación del patrimonio productivo agropecuario	N/I	475	Q21,795.59
2021	1	Asistencia y dotación de alimentos	N/I	84	Q34,838.16
	2	Regulación del patrimonio productivo agropecuario	N/I	350	Q25,586.39
	3	Seguro agropecuario / agrícola catastrófico	N/I	6	Q3,253.82
2022	1	Entrega de estipendios para el establecimiento de huertos familiares, para reactivación de unidades productivas; y para conservación de suelos y agua	N/I	556	Q556,000.00
	2	Regulación del patrimonio productivo agropecuario	N/I	368	Q44,973.46
	3	Seguro agropecuario / agrícola catastrófico	N/I	49	Q26,474.11
2023	1	Asistencia y dotación de alimentos	N/I	60	Q13,500.00
	2	Entrega de estipendios para el establecimiento de huertos familiares, para reactivación de unidades productivas; y para conservación de suelos y agua	N/I	207	Q207,000.00
	3	Regulación del patrimonio productivo agropecuario	N/I	387	Q44,384.68
	4	Seguro agropecuario / agrícola catastrófico	N/I	70	Q37,089.39
		TOTAL		2,765	Q1,064,697.11

Zacualpa, Quiché

Dirección General del Deporte y la Recreación

Año	No.	Producto público	Comunidad	Beneficiarios	Monto (Q)
2021	1	000-030 Festivales deportivos, recreativos y otros eventos de carácter especial, realizados para promover el acceso a la actividad física y la recreación	Zacualpa	N/I	N/A



Zacualpa, Quiché

Logros 2020 - 2023

No.	Producto público	Comunidad	Beneficiarios	Monto (Q)
1	MOBILIARIO Y EQUIPO PARA EL CAP -MOBILIARIO Y EQUIPO-	ZACUALPA	35,689	N/I

Acciones Pendientes

No.	Producto público	Comunidad	Beneficiarios	Monto (Q)
1	CONSTRUCCIÓN PUESTO DE SALUD ALDEA POTRERO VIEJO III, MUNICIPIO DE ZACUALPA, QUICHÉ	ALDEA POTRERO	35,689	Q 2,509,390.00

Zacualpa, Quiché

No.	Producto público	Comunidad	Beneficiarios	Monto (Q)
1	Instalación de señalización vial en la Región VII Noroccidente.	Zacualpa	41,467 personas	Q2,102,924.73
2	Patrullajes policiales a pie	Zacualpa	41,467 personas	Q227,242.47
3	Patrullajes policiales en vehículos	Zacualpa	41,467 personas	Q92,175.99
4	Patrullajes policiales en motocicletas	Zacualpa	41,467 personas	Q34,481.58
5	Patrullajes policiales en bicicletas	Zacualpa	41,467 personas	Q1,255.23
6	Atención a personas agredidas	Zacualpa	41,467 personas	Q255,188.59
7	Patrullajes policiales	Zacualpa	41,467 personas	Q303,486.25
8	Operativos policiales	Zacualpa	41,467 personas	Q299,822.29
9	Patrullajes policiales en mercados	Zacualpa	41,467 personas	Q42,103.79
10	Patrullajes policiales en protección a la naturaleza	Zacualpa	41,467 personas	Q41,863.58

Zacualpa, Quiché

No.	Producto público	Comunidad	Beneficiarios	Monto (Q)
11	Operativos policiales en protección a la naturaleza	Zacualpa	41,467 personas	Q6,345.76
12	Seguridad a personalidades, edificios y entidades	Zacualpa	41,467 personas	Q57,102.02
13	Servicios policiales para mantener y resguardar el orden público	Zacualpa	41,467 personas	Q59,751.23
14	Operativos policiales especializados para el control de homicidios	Zacualpa	41,467 personas	Q298,885.20
15	Patrullajes policiales motorizados en áreas focalizadas para la reducción de homicidios	Zacualpa	41,467 personas	Q142,734.36
16	Atención a mujeres víctimas de violencia con asesoría y acompañamiento policial	Zacualpa	41,467 personas	Q175.55
17	Asesoría y acompañamiento policial a mujeres víctimas de violencia	Zacualpa	41,467 personas	Q23,557.54
18	Operativos policiales para el control del expendio y consumo de bebidas alcohólicas, fermentadas o destiladas	Zacualpa	41,467 personas	Q4,756.32
19	Puestos policiales fijos para la prevención de extorsiones	Zacualpa	41,467 personas	Q222.65
20	Atención de denuncias recibidas por extorsión	Zacualpa	41,467 personas	Q235.32

Zacualpa, Quiché

No.	Producto público	Comunidad	Beneficiarios	Monto (Q)
1	Operaciones Terrestres	Zacualpa	1,119,425	Q36,334,109.39
2	Acciones de Prevención, contención y respuesta ante Covid-19	Zacualpa	14,468	Q3,059,172.52
3	Operaciones Terrestres	Zacualpa	1,119,425	Q64,903,660.00
4	Acciones de Prevención, contención y respuesta ante Covid-19	Zacualpa	14,468	Q1,428,482.22

Zacualpa, Quiché

No.	Producto público	Comunidad	Beneficiarios	Monto (Q)
1	Monitoreo Comunitario	N/I	179	N/A
2	Capacitación a Personal Institucional	N/I		N/A
3	Consultas Comunitarias	N/I		N/A
4	En el marco legal y para el buen funcionamiento de la Comisión Departamental de Seguridad Alimentaria y Nutricional se logró ante el pleno del Concejo Departamental de Desarrollo, la reactivación de la CODESAN a fin de garantizar el derecho a la seguridad alimentaria y nutricional a la población en general, especialmente la más vulnerable, así mismo cuenta con una estructura organizativa institucional para garantizar las acciones y funciones de cada institución que integra la comisión.	N/I	N/I	N/A
5	Con el objetivo de reducir la cantidad de casos con desnutrición aguda a nivel departamental y garantizar las acciones, programas y proyectos de seguridad alimentaria y nutricional para la recuperación nutricional de los menores de 5 años reportados, se logró establecer la mesa técnica departamental de desnutrición aguda en el departamento de Quiché.	N/I	N/I	N/A

Zacualpa, Quiché

No.	Producto público	Comunidad	Beneficiarios	Monto (Q)
6	Como parte del diseño y validación de herramientas o procedimientos técnicos que permiten el monitoreo y valoración de intervenciones de Seguridad Alimentaria y Nutricional se participó con la Mesa Técnica Departamental de Alimentación Escolar para proponer recetas nutritivas para la fase inicial de Acompañame a Crecer.	N/I	N/I	N/A
7	Con el objetivo de promover y divulgar la importancia y valoración de la Lactancia Materna, se participó en caminata conmemorativa a la semana Mundial de la Lactancia Materna, así mismo se realizó mural en la delegación departamental de Quiché.	N/I	N/I	N/A

Zacualpa, Quiché

Inversiones de Consejos de Desarrollo Departamental

Ejercicio fiscal 2020

No.	SNIP	Producto público	Comunidad	Beneficiarios	Monto (Q)
1	208481	ESCUELA PRIMARIA	ALDEA TRAPICHITOS II	60	Q12,771.36
2	224348	AGUA POTABLE	ALDEA SAN JOSE SINACHE	490	Q10,290.50
3	224351	AGUA POTABLE	ALDEA TURBALA I	382	Q27,150.00
4	224353	ESCUELA PRIMARIA	ALDEA TIERRA BLANCA	176	Q12,120.00
5	224354	ESCUELA PRIMARIA	ALDEA ANTONIO SINACHE I	320	Q12,600.00
6	224355	ESCUELA PRIMARIA	ALDEA ANTONIO SINACHE II	280	Q28,800.00
7	224384	ESCUELA PRIMARIA	ALDEA LA VEGA I	263	Q12,600.00
8	224595	AGUA POTABLE	ALDEA TUNAJA I	1,072	Q28,000.00
9	224357	AGUA POTABLE	ALDEA XICALCAL	1,072	Q20,000.00
10	224358	ESCUELA PRIMARIA	ALDEA CHUCHUCA	280	Q15,750.00
11	224360	ESCUELA PRIMARIA	ALDEA ARRIQUIN	536	Q18,900.00
12	224361	AGUA POTABLE	ÁREA URBANA	1,000	Q9,343.65

Zacualpa, Quiché

Inversiones de Consejos de Desarrollo Departamental

Ejercicio fiscal 2020

No.	SNIP	Producto público	Comunidad	Beneficiarios	Monto (Q)
13	224591	ESCUELA PRIMARIA	ALDEA CHUTZAQBALKIK	320	Q23,900.00
14	226491	ESCUELA PRIMARIA	ALDEA TÚRBALA I	191	Q25,000.00
15	226492	ESCUELA PRIMARIA	ALDEA CHOJLOMQUIEJ	179	Q14,000.00
16	226494	ESCUELA PRIMARIA	ALDEA TRAPICHITOS I	176	Q15,000.00
17	226495	ESCUELA PRIMARIA	ALDEA PASOJOC I	128	Q7,933.95
18	242770	ESCUELA PRIMARIA	ALDEA CHICHA	101	Q325,000.00
19	242771	ESCUELA PRIMARIA	ALDEA XOLJIB	106	Q325,000.00
20	242772	ESCUELA PRIMARIA	COLONIA LIMONCILLO	159	Q350,000.00
21	242774	ESCUELA PRIMARIA	ALDEA TURBALA I	98	Q515,000.00
22	242776	ESCUELA PRIMARIA	ALDEA TUNAJA I	164	Q550,000.00
23	242779	ESCUELA PRIMARIA	ALDEA TONALÁ	180	Q400,000.00
24	242780	ESCUELA PRIMARIA	ZONA 1 ÁREA URBANA	489	Q300,000.00

Zacualpa, Quiché

Inversiones de Consejos de Desarrollo Departamental

Ejercicio fiscal 2020

No.	SNIP	Producto público	Comunidad	Beneficiarios	Monto (Q)
25	242781	ESCUELA PRIMARIA	ALDEA CHUCHUCA	265	Q568,597.00
26	242782	ESCUELA PRIMARIA	ALDEA CHIMATZAT	91	Q325,000.00
27	242783	ESCUELA PRIMARIA	ZONA 2 ÁREA URBANA	340	Q424,778.00
28	242794	ESCUELA PRIMARIA	ALDEA EL RINCON	78	Q424,000.00
29	242795	ESCUELA PRIMARIA	ALDEA POTRERO VIEJO II	72	Q319,000.00
30	242796	ESCUELA PRIMARIA	ALDEA SAN JOSE SINACHE	214	Q325,000.00
31	242797	ESCUELA PRIMARIA	ALDEA LAS JOYAS	120	Q800,000.00
32	259850	ESCUELA PRIMARIA	ALDEA ARRIQUIN	536	Q144,459.54
33	259856	ESCUELA PRIMARIA	ALDEA PASOJOC II	225	Q475,000.00
34	259857	ESCUELA PRIMARIA	ALDEA TUNAJA II	225	Q475,000.00
35	242802	CENTRO DE SALUD	ALDEA PIEDRAS BLANCAS	432	Q150,000.00
			TOTAL	10,820	Q7,489,994.00

Zacualpa, Quiché

Ejercicio fiscal 2021

No.	SNIP	Producto público	Comunidad	Beneficiarios	Monto (Q)
1	242770	ESCUELA PRIMARIA	ALDEA CHICHA	301	Q16,250.00
2	242771	ESCUELA PRIMARIA	ALDEA XOLJIB	306	Q22,262.50
3	242772	ESCUELA PRIMARIA	COLONIA LIMONCILLO AREA URBANA	359	Q31,465.00
4	242774	ESCUELA PRIMARIA	ALDEA TURBALA I	298	Q51,500.00
5	242776	ESCUELA PRIMARIA	ALDEA TUNAJA I	384	Q55,000.00
6	242779	ESCUELA PRIMARIA	ALDEA TONALA	380	Q60,000.00
7	242780	ESCUELA PRIMARIA	1RA. AV. 2DA. CALLE ZONA 1, AREA URBANA	489	Q26,550.00
8	242781	ESCUELA PRIMARIA	ALDEA CHUCHUCA	358	Q28,429.85
9	242782	ESCUELA PRIMARIA	ALDEA CHIMATZAT	298	Q18,947.50
10	242783	ESCUELA PRIMARIA	4TA. AVENIDA 2-10 ZONA 2 AREA URBANA	340	Q8,495.56
11	242794	ESCUELA PRIMARIA	ALDEA EL RINCON	378	Q42,400.00

Zacualpa, Quiché

Ejercicio fiscal 2021

No.	SNIP	Producto público	Comunidad	Beneficiarios	Monto (Q)
12	242795	ESCUELA PRIMARIA	ALDEA POTRERO VIEJO	372	Q26,572.70
13	242796	ESCUELA PRIMARIA	ALDEA SAN JOSE SINACHE	314	Q6,500.00
14	242797	ESCUELA PRIMARIA	ALDEA LAS JOYAS	299	Q120,000.00
15	259856	ESCUELA PRIMARIA	ALDEA PASOJOC II	225	Q23,750.00
16	259857	ESCUELA PRIMARIA	ALDEA TUNAJA II	225	Q23,750.00
17	242802	CENTRO DE SALUD	ALDEA PIEDRAS BLANCAS	432	Q15,000.00
18	260037	ESCUELA PRIMARIA	ALDEA SAN JOSE SINACHE IV CENTRO	300	Q500,000.00
19	260038	ESCUELA PRIMARIA	ALDEA PASOJOC III	209	Q350,000.00
20	260041	MEJORAMIENTO CALLE	ALDEA XEMOSCHE	1,830	Q411,328.00
21	260049	MEJORAMIENTO CALLE	ALDEA LAS JOYAS	2,255	Q450,000.00
22	260050	MEJORAMIENTO CALLE	ALDEA CHUCHUCA	2,874	Q450,000.00
23	260051	MEJORAMIENTO CALLE	ALDEA TURBALA I	1,938	Q325,000.00

Zacualpa, Quiché

Ejercicio fiscal 2021

No.	SNIP	Producto público	Comunidad	Beneficiarios	Monto (Q)
24	260052	MEJORAMIENTO CALLE	ALDEA XICALACAL	2,167	Q576,597.00
25	260053	ESCUELA PRIMARIA	ALDEA EL RINCON	969	Q350,000.00
26	276141	MEJORAMIENTO CALLE	ALDEA TUNAJA I	226	Q750,000.00
27	276143	ESCUELA PRIMARIA	ALDEA TUNAJA II	275	Q350,000.00
28	276144	ESCUELA PRIMARIA	ALDEA PASOJOC I	44,318	Q500,000.00
29	276146	ESCUELA PRIMARIA	ALDEA PACOC II	155	Q500,000.00
30	276147	ESCUELA PRIMARIA	ALDEA POTRERO VIEJO I	360	Q500,000.00
31	276148	ESCUELA PRIMARIA	ALDEA TIERRA BLANCA	367	Q400,195.89
32	276149	MEJORAMIENTO CALLE	ALDEA SAN JOSE SINACHE	2,331	Q500,000.00
		TOTAL		66,332	Q7,489,994.00

Zacualpa, Quiché

Ejercicio fiscal 2022

No.	SNIP	Producto público	Comunidad	Beneficiarios	Monto (Q)
1	260041	ESCUELA PRIMARIA	ALDEA XEMOSCHE	325	Q9,378.28
2	276141	ESCUELA PRIMARIA	ALDEA TUNAJA I	330	Q19,500.00
3	276144	ESCUELA PRIMARIA	ALDEA PASOJOC I	280	Q45,550.00
4	276146	ESCUELA PRIMARIA	ALDEA PACOC II	300	Q19,950.00
5	279351	MEJORAMIENTO CAMINO	ALDEA TRAPICHITOS II	1,650	Q450,000.00
6	279352	MEJORAMIENTO CAMINO	ALDEA PACOC I	1,690	Q400,000.00
7	279353	MEJORAMIENTO CAMINO	ALDEA TURBALA II	1,523	Q350,000.00
8	297073	MEJORAMIENTO CAMINO	ALDEA TUNAJA I	1,650	Q450,000.00
9	279355	MEJORAMIENTO CAMINO	ALDEA TRAPICHITOS I	248	Q550,000.00
10	279359	ESCUELA PRIMARIA	ALDEA PIEDRAS BLANCAS	218	Q500,000.00

Zacualpa, Quiché

Ejercicio fiscal 2022

No.	SNIP	Producto público	Comunidad	Beneficiarios	Monto (Q)
11	279361	ESCUELA PRIMARIA	4TA AVENIDA 2-10 ZONA 2 ÁREA URBANA	816	Q892,000.00
12	279363	ESCUELA PRIMARIA	ALDEA CHURAXCHO	302	Q600,000.00
13	279365	ESCUELA PRIMARIA	ALDEA SAN ANTONIO SINACHE IV CENTRO	289	Q550,000.00
14	279366	ESCUELA PRIMARIA	ALDEA LOS CERRITOS	298	Q450,000.00
15	279368	ESCUELA PRIMARIA	ALDEA LA CUMBRE	300	Q413,527.00
16	280799	ESCUELA PRIMARIA	ALDEA POTRERO VIEJO II	325	Q250,000.00
17	280798	ESCUELA PRIMARIA	ALDEA XICALCAL	322	Q833,699.00
18	297074	ESCUELA PRIMARIA	ALDEA CHOJOLOMQUIEJ	340	Q305,621.72
			TOTAL	11,206	Q7,089,226.00

Zacualpa, Quiché

Ejercicio fiscal 2023

No.	SNIP	Producto público	Comunidad	Beneficiarios	Monto (Q)
1	260041	ESCUELA PRIMARIA	ALDEA XEMOSCHE	83	Q452.46
2	279351	MEJORAMIENTO CAMINO	ALDEA TRAPICHITOS II	939	Q34,425.00
3	279352	MEJORAMIENTO CAMINO	ALDEA PACOC I	1,479	Q27,040.00
4	279353	MEJORAMIENTO CAMINO	ALDEA TURBALA II	573	Q17,500.00
5	297073	MEJORAMIENTO CAMINO	ALDEA TURBALA I	3,880	Q21,195.00
6	279355	ESCUELA PRIMARIA	ALDEA TRAPICHITOS I	275	Q27,280.00
7	279359	ESCUELA PRIMARIA	ALDEA PIEDRAS BLANCAS	218	Q45,450.00
8	279361	ESCUELA PRIMARIA	4TA AVENIDA 2-10 ZONA 2 ÁREA URBANA	816	Q105,256.00
9	279363	ESCUELA PRIMARIA	ALDEA CHURAXCHO	73	Q30,000.00
10	279365	ESCUELA PRIMARIA	ALDEA SAN ANTONIO SINACHE IV CENTRO	70	Q50,490.00
11	279366	ESCUELA PRIMARIA	ALDEA LOS CERRITOS	26	Q40,365.00

Zacualpa, Quiché

Ejercicio fiscal 2023

No.	SNIP	Producto público	Comunidad	Beneficiarios	Monto (Q)
12	279368	ESCUELA PRIMARIA	ALDEA LA CUMBRE	90	Q20,676.35
13	280799	ESCUELA PRIMARIA	ALDEA POTRERO VIEJO II	76	Q12,500.00
14	280798	ESCUELA PRIMARIA	ALDEA XICALCAL	258	Q68,446.69
15	297074	ESCUELA PRIMARIA	ALDEA CHOJLOMQUIEJ	706	Q15,281.09
16	297435	MEJORAMIENTO CAMINO	ALDEA LAS JOYAS	1,039	Q425,000.00
17	297437	MEJORAMIENTO CAMINO	ALDEA SAN JOSE IV CENTRO	3,600	Q425,000.00
18	297439	MEJORAMIENTO CAMINO	ALDEA TÚRBALA I	2,026	Q450,000.00
19	297440	MURO DE CONTENCIÓN	POTRERO VIEJO I	564	Q331,150.00
20	297441	MEJORAMIENTO CAMINO	ALDEA TUNAJA II	311	Q331,570.00
21	297442	AGUA POTABLE	ALDEA TIERRA BLANCA	175	Q450,000.00
22	297443	AGUA POTABLE	ALDEA CHICHA	N/I	Q525,000.00

Zacualpa, Quiché

Ejercicio fiscal 2023

No.	SNIP	Producto público	Comunidad	Beneficiarios	Monto (Q)
23	313298	ESCUELA PRIMARIA	ALDEA XOLJIB	30	Q510,000.00
24	297445	ESCUELA PRIMARIA	ALDEA SAN JOSÉ SINACHE	235	Q500,000.00
25	297453	ESCUELA PRIMARIA	ALDEA SAN ANTONIO V CENTRO	235	Q521,267.00
26	297515	ESCUELA PRIMARIA	ALDEA PACOC II ZACUALPA	83	Q500,000.00
27	297527	ESCUELA PRIMARIA	ALDEA PASOJOC II	143	Q831,926.00
28	297529	ESCUELA PRIMARIA	ALDEA CHIMATZATZ	126	Q733,642.41
29	300001	ESCUELA PRIMARIA	ALDEA PASOJOC I	1,070	Q637,340.00
			TOTAL	14,201	Q7,688,253.00

Zacualpa, Quiché

Ejercicio fiscal 2024

No.	SNIP	Producto público	Comunidad	Beneficiarios	Monto (Q)
1	316663	CAMINO RURAL	ALDEA CHUCHUCA	1,500	Q1,300,000.00
2	316666	CAMINO RURAL	ALDEA CHICHA	1,500	Q1,314,000.00
3	316668	ESCUELA PRIMARIA	ALDEA ARRIQUIN	200	Q500,000.00
4	316670	ESCUELA PRIMARIA	ALDEA TUNAJA II SECTOR BUENA VISTA	250	Q750,000.00
5	316671	ESCUELA PRIMARIA	ALDEA SAN ANTONIO SINACHE I	250	Q826,443.00
6	316672	AGUA POTABLE	ÁREA URBANA	750	Q3,000,000.00
7	318275	ESCUELA PRIMARIA	ALDEA CHOJLOMQUIEJ	225	Q615,301.00
8	318276	ESCUELA PRIMARIA	ALDEA SAN JOSÉ SINACHE IV CENTRO	225	Q615,301.00
			TOTAL	4,900	Q8,921,045.00

Zacualpa, Quiché

Logros

Año	No.	Producto público	Comunidad	Beneficiarios	Monto (Q)
2023	1	CONSTRUCCIÓN REDES Y LÍNEAS ELÉCTRICAS DE DISTRIBUCIÓN, MUNICIPIO DE ZACUALPA, DEPARTAMENTO DE QUICHÉ	N/I	N/I	Q1,152,306.63

Zacualpa, Quiché

No.	Producto público	Comunidad	Beneficiarios	Monto (Q)
1	PERSONAS BENEFICIADAS CON CAPACITACIÓN NO CERTIFICABLE	ZACUALPA	564	N/A

Año	No.	Producto público	Comunidad	Beneficiarios	Monto (Q)
2020 - 2022	1	PERSONAS BENEFICIADAS CON CAPACITACIÓN NO CERTIFICABLE	ZACUALPA	564	N/A
			TOTAL GENERAL	564	



Zacualpa, Quiché

No.	Producto público	Comunidad	Beneficiarios	Monto (Q)
1	Servicios de laboratorio de agua	Zacualpa	1 entidad	N/A

Año	No.	Producto público	Comunidad	Beneficiarios	Monto (Q)
2020	1	Capacitación en Gestión Municipal a autoridades, funcionarios y empleados municipales	Área Urbana	2,062 personas	Q544,003.18
	2	Capacitación en gestión social a empleados municipales y sociedad civil urbana organizada	Área Urbana	1,813 personas	Q715,024.39
	3	Capacitación en temas de administración, finanzas y en elaboración de instrumentos dirigida a autoridades, funcionarios y empleados municipales	Área Urbana	231 personas	Q878,075.56
2021	1	Capacitación en Gestión Municipal a autoridades, funcionarios y empleados municipales	Área Urbana	3,884 personas	Q592,142.96
	2	Capacitación en gestión social a empleados municipales y sociedad civil urbana organizada	Área Urbana	2,381 personas	Q771,469.21
	3	Capacitación en temas de administración, finanzas y en elaboración de instrumentos dirigida a autoridades, funcionarios y empleados municipales	Área Urbana	1,034 personas	Q776,018.27

*Nota: Cifras a nivel nacional

Zacualpa, Quiché

Año	No.	Producto público	Comunidad	Beneficiarios	Monto (Q)
2022	1	Capacitación en Gestión Municipal a autoridades, funcionarios y empleados municipales	Área Urbana	4,389 personas	Q588,997.74
	2	Capacitación en gestión social a empleados municipales y sociedad civil urbana organizada	Área Urbana	2,803 personas	Q805,028.26
	3	Capacitación en temas de administración, finanzas y en elaboración de instrumentos dirigida a autoridades, funcionarios y empleados municipales	Área Urbana	231 personas	Q785,660.88
2023	1	Capacitación en Gestión Municipal a autoridades, funcionarios y empleados municipales	Área Urbana	2,126 personas	Q374,429.30
	2	Capacitación en gestión social a empleados municipales y sociedad civil urbana organizada	Área Urbana	1,818 personas	Q512,970.23
	3	Capacitación en temas de administración, finanzas y en elaboración de instrumentos dirigida a autoridades, funcionarios y empleados municipales	Área Urbana	109 personas	Q474,689.80

***Nota: Cifras a nivel nacional**

Zacualpa, Quiché

Año	No.	Producto público	Comunidad	Hect. Afec.	Beneficiarios	Monto (Q)	
2020	1	Incendios Forestales y No Forestales Atendidos	Tunaja	10	N/I	Q9,882,225.10	**
2021	1	Incendios Forestales y No Forestales Atendidos	Aldea Trapichitos	9	N/I	Q8,405,144.71	**
2022	1	Incendios Forestales y No Forestales Atendidos	Aldea Trapichitos I	7	N/I	Q9,330,624.02	**
	2		Aldea Tunajá	3	N/I		
	3		Aldea Potrero Viejo II	5	N/I		
	4		Aldea Chixocol	14.7	N/I		
	5		Puente Camacutz	23	N/I		
	6		Aldea Potrero Viejo	65	N/I		
	7		Aldea Arriquin	20	N/I		
	8		Aldea Tunaja I	7	N/I		
	9		Aldea Tunaja II	200	N/I		
	10		Aldea Arriquin	25	N/I		

** **NOTA:** El monto consignado representa lo ejecutado en forma global para el ejercicio fiscal indicado

Alejandro Eduardo Giammattei Falla
Señor Presidente de la República

**Secretaría de Coordinación
Ejecutiva de la Presidencia**

Álvaro Leonel Díaz Velásquez
Secretario de Coordinación Ejecutiva

Danilo José Soto Castañeda
Subsecretario de Coordinación Ejecutiva

Victor Hugo Paiz Gómez
Subsecretario para la Descentralización

Leonel Eduardo Girón Véliz
Director del Sistema de Consejos de Desarrollo

Luis Eduardo Orozco Orellana
Director General para la Descentralización

Jonathan Arnulfo Del Cid López
Director de Informática

Jesús Felipe Polanco Tello
Director Técnico de Operaciones

Luis Alfonso Rodas Guzmán
Director de Planificación

Jennifer Cristina García Marroquín
Directora de Comunicación social

Luz Azucena Mendoza Cajbón
Directora Administrativa Financiera

María José Sánchez Mejía
Directora de Asesoría Jurídica

Alberto Emmanuel Soto de León
Director de Auditoría Interna

Isis Ana Graciela Serrano Lemus
Asesoría Técnica

Saúl Nehemías Obando Mejía
Dirección Técnica de Operaciones

David Roberto Barrera Valenzuela
Dirección Técnica de Operaciones

Autorizado

Alejandro Eduardo Giammattei Falla
Señor Presidente de la República

Álvaro Leonel Díaz Velásquez
Secretario de Coordinación Ejecutiva de la Presidencia

Elaborado

Despacho
Secretaría de Coordinación Ejecutiva de la Presidencia

Subsecretaría de Coordinación Ejecutiva
Secretaría de Coordinación Ejecutiva de la Presidencia

Revisado

Dirección del Sistema de Consejos de Desarrollo
Dirección Técnica de Operaciones
Dirección de Descentralización

Diseño y diagramación

Dirección de Comunicación Social

340 municipios
fuertes,
hacen un Estado fuerte!

ACCESO A INFORMACIÓN DIGITAL



<https://scep.gob.gt/carta-de-navegacion-municipal/>