



# Carta de navegación Municipal

## MUNICIPALIDAD DE ZACAPA, ZACAPA



GOBIERNO de GUATEMALA  
Dr. ALEJANDRO GIANMATTEI

MINISTERIO DE SERVICIOS PÚBLICOS



GOBIERNO de GUATEMALA  
Dr. ALEJANDRO GIANMATTEI

MINISTERIO DE TRABAJO Y PREVISIÓN SOCIAL



GOBIERNO de GUATEMALA  
Dr. ALEJANDRO GIANMATTEI

MINISTERIO DE CULTURA Y DEPORTE



GOBIERNO de GUATEMALA  
Dr. ALEJANDRO GIANMATTEI

MINISTERIO DE AMBIENTE Y RECURSOS NATURALES



GOBIERNO de GUATEMALA  
Dr. ALEJANDRO GIANMATTEI

MINISTERIO DE SALUD PÚBLICA Y ASISTENCIA SOCIAL



GOBIERNO de GUATEMALA  
Dr. ALEJANDRO GIANMATTEI

MINISTERIO DE AGRICULTURA, GANADERÍA Y ALIMENTACIÓN



GOBIERNO de GUATEMALA  
Dr. ALEJANDRO GIANMATTEI

MINISTERIO DE COOPERACIÓN



GOBIERNO de GUATEMALA  
Dr. ALEJANDRO GIANMATTEI

MINISTERIO DE EDUCACIÓN



GOBIERNO de GUATEMALA  
Dr. ALEJANDRO GIANMATTEI

SECRETARÍA DE SEGURIDAD ALIMENTARIA Y NUTRICIONAL DE LA PRESIDENCIA DE LA REPÚBLICA



GOBIERNO de GUATEMALA  
Dr. ALEJANDRO GIANMATTEI

SECRETARÍA PRESIDENCIAL DE LA VELOCIDAD



GOBIERNO de GUATEMALA  
Dr. ALEJANDRO GIANMATTEI

COMISIÓN PRESIDENCIAL DE ASUNTOS MUNICIPALES



Instituto Guatemalteco de Turismo



SEGEPLAN



## Estimados Alcaldes y Alcaldesas:

Me dirijo a ustedes con un mensaje de profundo compromiso y gratitud en este importante momento de transición de gobierno. Como Presidente de la República de Guatemala, identificado plenamente con el municipalismo y la necesidad de fortalecer el poder local, es mi deber informarles sobre los alcances y resultados a nivel local y nacional, y cómo orientar de mejor manera los retos del desarrollo en las 340 municipalidades del país.

En este sentido, deseo resaltar el análisis exhaustivo realizado por la Secretaría de Coordinación Ejecutiva de la Presidencia, los Ministerios y demás instituciones que reportan los logros alcanzados a nivel sectorial y del Sistema de Consejos de Desarrollo, así como las brechas que se deben superar. Los datos recopilados en este análisis, proporcionan una base sólida para la toma inteligente y oportuna de decisiones en cada municipalidad, por lo que se ilustran las prioridades de su municipio, así como las transferencias financieras que el Organismo Ejecutivo traslada de manera efectiva y oportuna a todas las municipalidades del país, lo que ha permitido ir cerrando brechas y asegurar un futuro más próspero.

El Sistema de Consejos de Desarrollo ha sido una herramienta fundamental para fomentar la participación ciudadana y garantizar que las necesidades de nuestras comunidades sean atendidas de manera adecuada. Gracias al esfuerzo conjunto entre el Gobierno central y las

municipalidades, se han logrado avances notables en el desarrollo local y en la mejora de la calidad de vida de nuestros ciudadanos, fortaleciendo así el municipalismo.

Es importante reconocer que aún existen retos por alcanzar. Estos retos y brechas demandan como país, redoblar esfuerzos y a trabajar de la mano para superar las adversidades. Con la información proporcionada por el Gobierno central en este documento, estamos en una posición sólida para tomar decisiones informadas que nos permitan avanzar hacia una Guatemala con más desarrollo. Hacer gobierno implica recordar que el verdadero poder radica en la unidad, complementariedad y colaboración, por lo que trabajar en conjunto para beneficio de las comunidades, asegura construir una Guatemala más fuerte, más unida y más próspera.

**"Que Dios bendiga Guatemala".  
Con gratitud y compromiso,**

**Dr. Alejandro Giammattei  
Presidente de la República**

LIBERTAD  
15 DE  
SEPTIEMBRE  
DE 1821

## Eficiencia en aportes a Consejos de Desarrollo, Departamental, Zacapa 2020 - 2023

No.	Municipio	Porcentaje de ejecución 2020	Porcentaje de ejecución 2021	Porcentaje de ejecución 2022	Porcentaje de ejecución 2023	Porcentaje de ejecución 2020 - 2023
1	Río Hondo	97%	100%	100%	82%	94%
2	La Unión	100%	100%	100%	40%	83%
3	Cabañas	88%	100%	82%	51%	78%
4	San Jorge	91%	100%	98%	23%	75%
5	Estanzuela	99%	100%	96%	21%	75%
6	Gualán	84%	88%	95%	33%	73%
7	San Diego	94%	61%	80%	51%	70%
8	Usumatlán	77%	100%	96%	21%	70%
9	Teculután	85%	100%	83%	24%	70%
10	Huité	93%	85%	66%	23%	63%
11	Zacapa	68%	88%	62%	13%	54%

\*Información al mes de agosto 2023.

## Zacapa, Zacapa

### Asignación IVA-PAZ CODEDE

Al mes de agosto de 2023

Ejercicio Fiscal	Monto Aprobado	Saldo de Arrastre (Ejercicio fiscal anterior)	Monto Real	Monto Desembolsado	Saldo de Arrastre (Ejercicio fiscal actual)	Porcentaje de Ejecución
2020	Q10,506,204.00	-Q4,913,220.52	Q5,592,983.48	Q7,129,724.11	Q3,376,479.89	68%
2021	Q10,506,204.00	-Q3,376,479.89	Q7,129,724.11	Q9,271,476.65	Q1,234,727.35	88%
2022	Q12,282,229.00	-Q1,234,727.35	Q11,047,501.65	Q7,587,888.21	Q4,694,340.79	62%
2023	Q14,115,915.00	-Q4,694,340.79	Q9,421,574.21	Q1,829,241.38	Q12,286,673.62	13%
<b>Total</b>	<b>Q47,410,552.00</b>	<b>-Q14,218,768.55</b>	<b>Q33,191,783.45</b>	<b>Q25,818,330.35</b>	<b>Q21,592,221.65</b>	<b>54%</b>

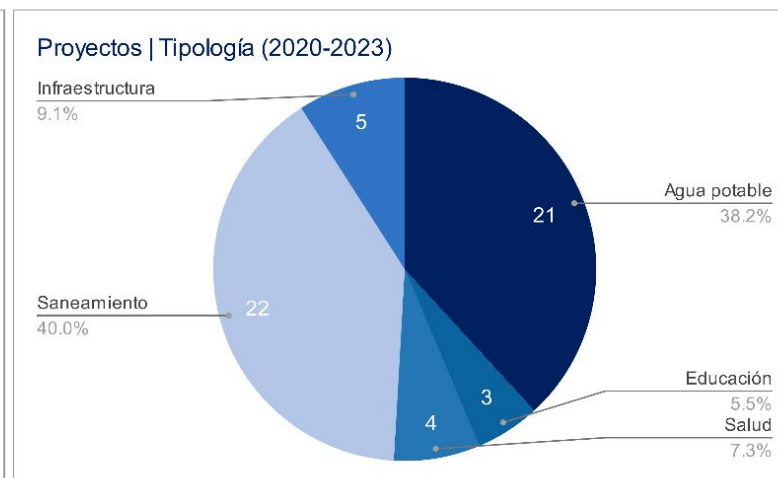
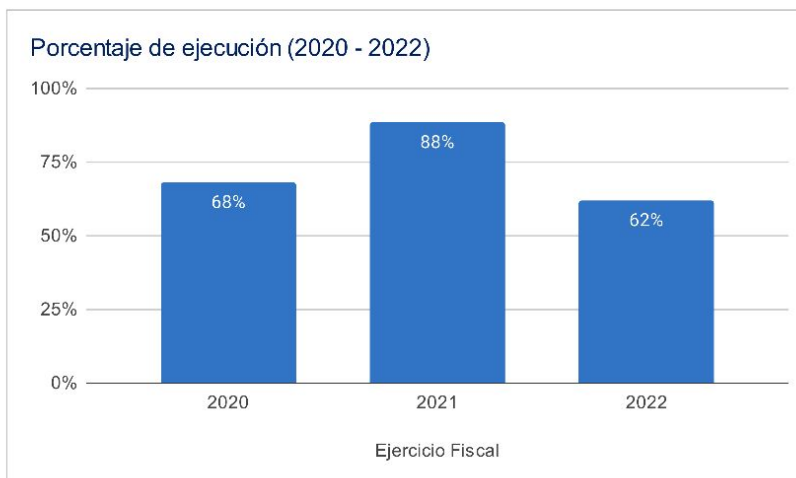

### Asignaciones y Transferencias al Municipio

Ejercicio Fiscal	Asignación Constitucional	Asignación IVA-PAZ Municipalidades	Asignación Vehículos	Petróleo	Asignación IVA-PAZ CODEDE	Total
2020	Q 24,355,880.43	Q 30,274,199.79	Q 3,401,150.72	Q 929,759.70	Q10,506,204.00	<b>Q 71,647,280.64</b>
2021	Q 26,956,200.70	Q 33,506,380.85	Q 3,764,269.65	Q 1,031,909.59	Q10,506,204.00	<b>Q 78,154,834.36</b>
2022	Q 32,836,757.73	Q 38,791,432.16	Q 3,760,891.95	Q 1,243,310.00	Q12,282,229.00	<b>Q 90,529,254.84</b>
2023	Q 36,112,041.15	Q 42,612,954.41	Q 3,769,768.43	Q 1,252,343.75	Q14,115,915.00	<b>Q 101,770,195.74</b>
<b>Total</b>	<b>Q 120,260,880.01</b>	<b>Q 145,184,967.21</b>	<b>Q 14,696,080.75</b>	<b>Q 4,457,323.04</b>	<b>Q47,410,552.00</b>	<b>Q 342,101,565.58</b>

Total asignado al municipio: **Q 342,101,565.58**

## Necesidades Municipales Zacapa, Zacapa

Área prioritaria	Brecha %	Necesidades				
<b>Educación</b>						
PAIN (Programa de atención integral al niño y niña)	98%	En este nivel existe	7984	niños que necesitan atención educativa.		
Preprimaria	0%	No existe brecha en este nivel.				
Primaria	0%	No existe brecha en este nivel.				
Básico	9%	Se recomienda contemplar	11	aulas y docentes para cubrir a	336	niños.
Diversificado	35%	Se recomienda contemplar	48	aulas y docentes para cubrir a	1430	niños.
<b>Salud y agua potable</b>						
Porcentaje desnutrición aguda	2.5%	Se registró	173	casos de niños menores de 5 años con desnutrición aguda en el municipio.		
Establecimientos de salud	0%	Considerando que el centro de salud tiene capacidad para atender hasta a 20,000 personas y el puesto de salud a 5,000 personas, se determina que no existe brecha de establecimientos de salud.				
Enfermedades causadas por alimentos y agua	6.1%	Se registró	3671	casos de enfermedades transmitidas por alimentos o agua contaminada.		
Red domiciliar de agua potable	15%	Se necesita cubrir el acceso a red domiciliar de agua potable de	2267	viviendas.		
<b>Saneamiento</b>						
Manejo de desechos	51%	7780 viviendas requieren de un sistema adecuado de manejo de desechos sólidos o tren de aseo.				
Acceso a servicio sanitario	27%	4120 viviendas requieren de acceso a un servicio sanitario adecuado.				
Acceso a sistema de drenajes	44%	6649 viviendas requieren acceso a sistema de drenajes.				

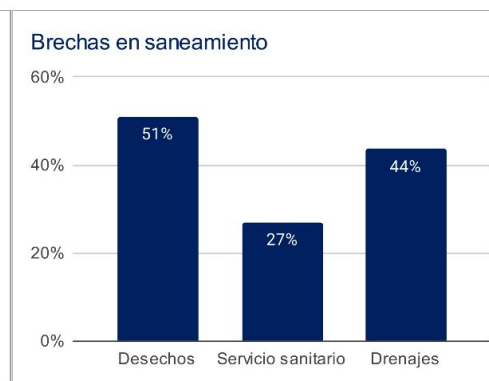
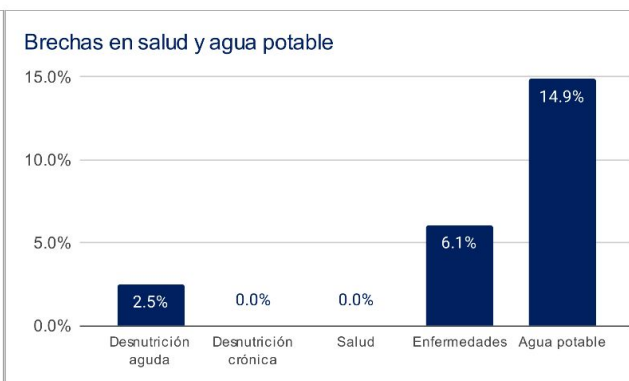
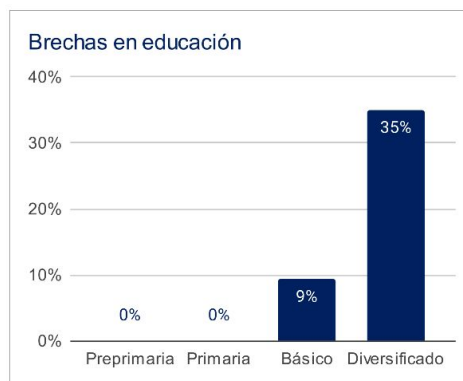

1 Asignaciones y Transferencias a Municipalidades. Dirección Financiera, MINFIN (2023)

3 Morbilidad por desnutrición crónica y aguda en menores de 5 años. SIGSA - MSPAS (2022). Morbilidad por enfermedades relacionadas a enfermedades transmitidas por alimentos y/o agua (ETAS's). SIGSA - MSPAS (2022). Establecimientos de salud a nivel nacional. MSPAS (2023).

2 Datos poblacionales del Censo 2018. INE (2018). Cobertura educativa. MINEDUC (2023).

4 Datos poblacionales y de vivienda. Censo 2018. INE (2018).

Departamento: Zacapa

(1) ▾

Municipio: Zacapa

(1) ▾

Año	Aporte Consejos	Constitucional	IVA-Paz Municipalidades	Vehículos	Petróleo	Total
2024	16.344.485,00	36.112.041,15	42.612.954,41	3.769.768,43	1.252.343,75	100.091.592,74
2025	17.336.889,30	41.075.032,80	47.694.809,16	3.915.990,10	1.401.614,04	111.424.335,40
2026	18.865.516,60	44.341.848,99	51.073.217,44	3.990.263,52	1.488.174,26	119.759.020,81
2027	20.394.143,90	47.608.665,18	54.451.625,72	4.064.536,94	1.574.734,49	128.093.706,23
<b>Total</b>	<b>72.941.034,80</b>	<b>169.137.588,12</b>	<b>195.832.606,73</b>	<b>15.740.558,99</b>	<b>5.716.866,54</b>	<b>459.368.655,18</b>

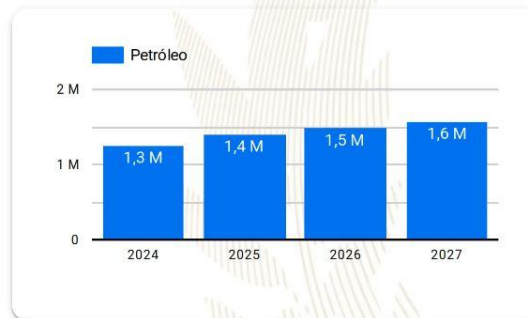
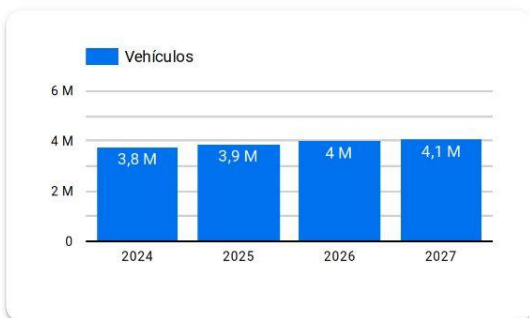
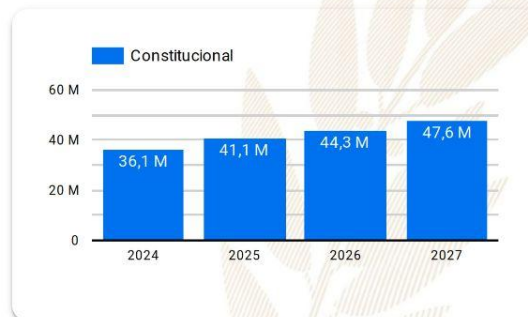
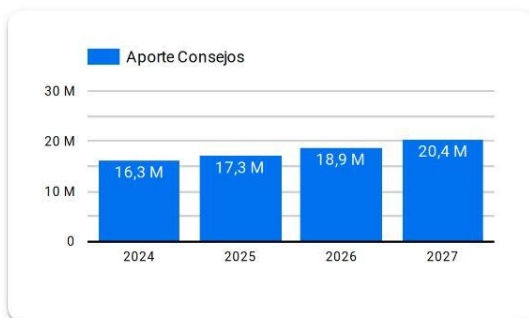

**Año 2024:** Presupuesto sujeto a aprobación por el Congreso de la República de Guatemala.

**Años 2025-2027:** Proyección elaborada en base a presupuestos aprobados para los años 2020 a 2024.

# Resumen de **giras** **presidenciales**

Giras Presidenciales es un modelo de seguimiento programático presidencial y de administración pública introducido en Guatemala en 2021, con el propósito de establecer mayor cercanía entre el gobierno central y los poderes locales. Estas giras permitieron la coordinación interinstitucional entre la Secretaría Privada de la Presidencia, la Secretaría de Coordinación Ejecutiva de la Presidencia y el gabinete de gobierno, con el liderazgo del Presidente de la República. La aceptación por parte de los alcaldes fue notable, con altos porcentajes de asistencia a las giras.

El enfoque municipalista del modelo promovió el acercamiento entre los poderes locales y el gobierno central, mediante mesas de discusión que abordaron temas de importancia municipal y agilizaron los procesos para satisfacer demandas y necesidades locales. Se presentaron propuestas prácticas para encontrar soluciones a través del seguimiento programático.

## MODALIDADES

Las giras presidenciales se adaptaron a distintas modalidades, presenciales en cabeceras departamentales y en el Palacio Nacional, incluyendo reuniones virtuales durante la pandemia de COVID-19, demostrando la capacidad de adaptación y la importancia de utilizar recursos tecnológicos para garantizar la continuidad de la gestión pública.

## SEGUIMIENTO

La documentación y el seguimiento de acciones derivadas de los proyectos y programas de desarrollo fueron sistematizados, esto fue logrado a través de la Secretaría de Coordinación Ejecutiva de la Presidencia y la Secretaría Privada de la Presidencia, con equipos dedicados a mantener actualizada la Matriz de Seguimiento a Compromisos Presidenciales y Solicitudes Municipales en las Mesas de Trabajo.

## RESULTADO

Las giras presidenciales contribuyeron a mejorar la administración pública, fortaleciendo la confianza y la participación ciudadana en la gestión gubernamental. Además, agilizaron los procesos y redujeron los tiempos de respuesta, impulsando el desarrollo del país.

Departamento: Zacapa

(1) ▼

Municipio: Zacapa

(1) ▼

Los Compromisos Presidenciales y Solicitudes de Alcaldes, se adquirieron por el Señor Presidente, durante las Giras Presidenciales realizadas durante el periodo de Gobierno 2020-2023.

La Secretaría de Coordinación Ejecutiva de la Presidencia en coordinación con La Secretaría Privada de la Presidencia, realizaron el seguimiento programático de los Compromisos Presidenciales y Solicitudes de Alcaldes, en base a la actualización del avance indicado por los delegados de los diferentes Ministerios y Secretarías responsables.

## Compromisos Presidenciales

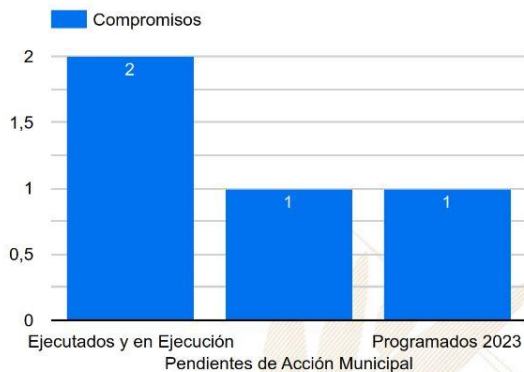

Compromisos

4

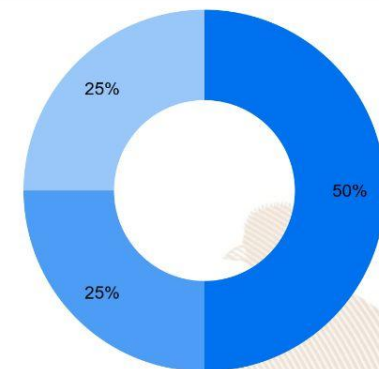

● Ejecutados y en Ejecución ● Pendientes de Acción Munic... ● Programados 2023

Instituciones	Compromisos ▼	Solicitudes
1. MIDES	1	1
2. MICUDE	1	1
3. CIV	1	4
4. IGM	1	0
5. MINEDUC	0	2
6. MSPAS	0	2
7. MINTRAB	0	1
8. MAGA	0	2
9. INGUAT	0	2
<b>Total</b>	<b>4</b>	<b>15</b>

## Solicitudes de Alcaldes

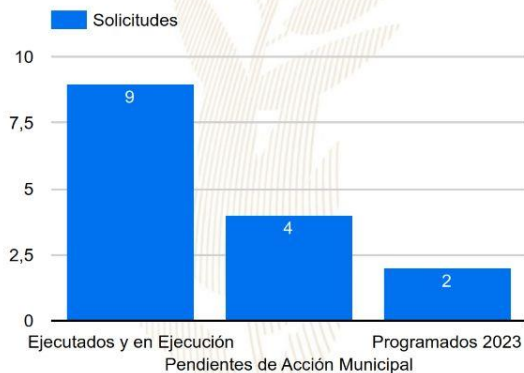

Solicitudes

15

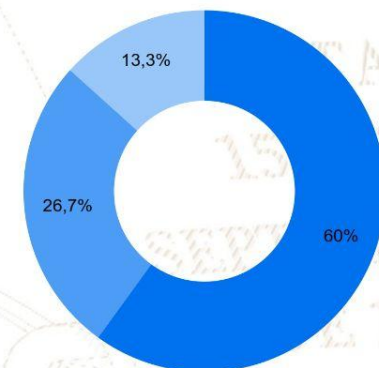

● Ejecutados y en Ejecución ● Pendientes de Acción Munic... ● Programados 2023



# SIPROCODE

La SCEP, con el objetivo de modernizar y hacer más eficientes, eficaces y transparentes los procesos de planificación y ejecución de los proyectos financiados con recursos de inversión destinados al Sistema de Consejos de Desarrollo, presentó ante el Consejo Nacional de Desarrollo Urbano y Rural -CONADUR- el Sistema Electrónico para la Administración de Procesos de Proyectos de Consejos de Desarrollo para su aprobación.

### OBJETIVO

Acercar a los entes rectores y a las unidades ejecutoras, con el fin de agilizar los procesos de solicitud y emisión de avales, dictámenes técnicos u otros documentos, para la aprobación de los proyectos en las etapas de planificación y ejecución. Asimismo, sustituir las interacciones físicas por virtuales y a la vez establecer un historial de tiempo por gestión realizada entre las unidades ejecutoras y los entes rectores, también notificar en tiempo real sobre las nuevas solicitudes.

### BENEFICIOS INSTITUCIONALES

- Coordinación interinstitucional permanente.
- Disminución de la burocracia.
- Reducción de la vulnerabilidad en los procedimientos.
- Agilización de procesos.
- Reducción de tiempo en emisión de avales, dictámenes técnicos y otros documentos a 20 días hábiles.
- Disminución de costos en trámites.
- Fortalece la transparencia en los procesos.
- Monitoreo y seguimiento a través de la plataforma;
- Trámites no presenciales.
- Vista pública de información general y acceso a la misma.
- Permitir el seguimiento a los procesos y gestiones de trámites en cada una de sus etapas por parte de las instituciones involucradas.

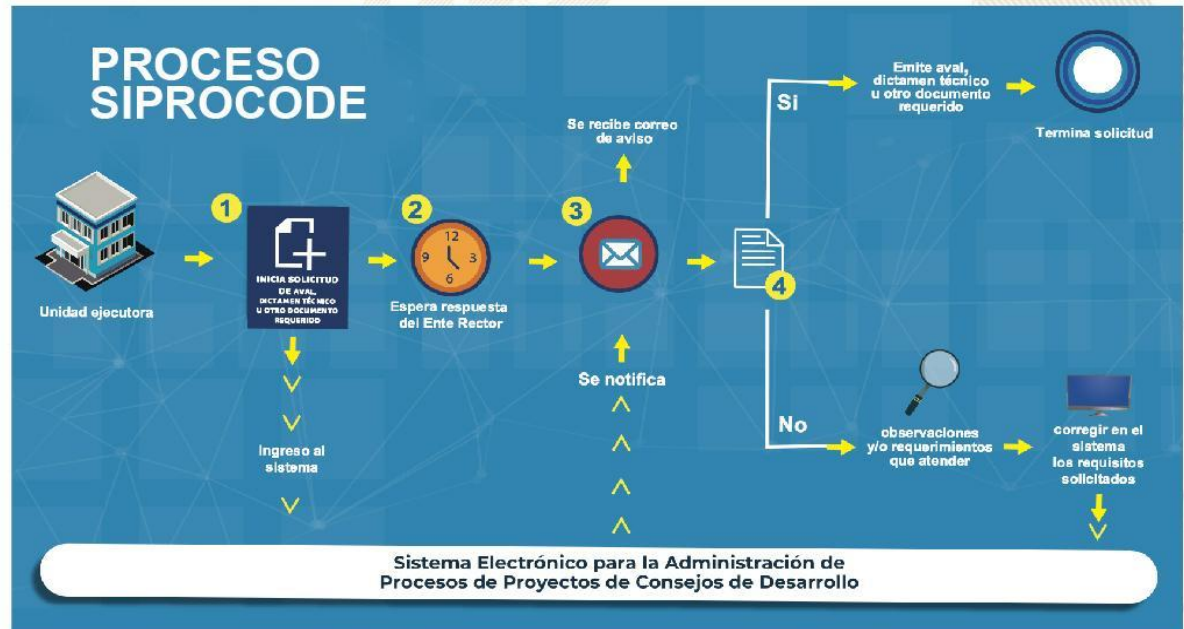

# SIPROCODE

## Avales, Dictámenes Técnicos u Otros Documentos periodo 2021 - 2023

### Avales, Dictámenes Técnicos u Otros Documentos

Municipio	SIPROCODE			CONAP			CONRED			MAGA			MICIVI			MICUDE			MINEDUC			MEM			MINGOB			MSPAS			TA	TR	TS							
	2021	2022	2023	2021		2022		2023		2021		2022		2023		2021		2022		2023		2021		2022		2023		2021		2022				2023						
				A	R	A	R	A	R	A	R	A	R	A	R	A	R	A	R	A	R	A	R	A	R	A	R	A	R	A				R	A	R				
LA UNION, ZACAPA	SI	SI	SI	-	-	-	-	-	5	-	9	-	2	-	-	-	-	-	-	-	-	-	-	-	-	-	-	-	-	-	-	2	-	3	-	-	51	0	51	
USUMATLAN, ZACAPA	SI	SI	SI	-	-	-	-	-	2	-	1	-	1	-	-	-	-	-	-	-	-	-	-	-	-	-	-	-	-	-	-	-	5	-	3	-	2	32	0	32
SAN DIEGO, ZACAPA	SI	SI	SI	-	-	-	-	-	-	-	3	-	1	-	-	-	-	-	-	-	-	-	-	-	-	-	-	-	-	-	-	-	2	-	2	-	-	22	0	22
CABAÑAS, ZACAPA	SI	SI	SI	-	-	-	-	-	-	2	-	-	-	-	-	-	-	-	-	-	-	-	-	-	-	-	-	-	-	-	-	-	2	-	3	-	-	17	0	17
SAN JORGE, ZACAPA	SI	SI	SI	-	-	-	-	-	1	-	-	-	-	-	-	-	-	-	-	-	-	-	-	-	-	-	-	-	-	-	-	2	-	3	-	3	16	0	16	
ESTANZUELA, ZACAPA	SI	SI	SI	-	-	-	-	-	-	6	-	-	-	-	-	-	-	-	-	-	-	-	-	-	-	-	-	-	-	-	-	-	-	4	1	-	28	1	29	
ZACAPA, ZACAPA	SI	SI	SI	-	-	-	-	-	-	3	1	1	-	-	-	-	-	-	-	-	-	-	-	-	-	-	-	-	-	-	-	-	5	-	2	-	3	19	1	20
HUITE, ZACAPA	SI	SI	SI	-	-	-	-	-	-	3	-	-	-	-	-	-	-	-	-	-	-	-	-	-	-	-	-	-	-	-	-	2	1	3	-	1	17	1	18	
GUALAN, ZACAPA	SI	SI	SI	-	-	-	-	-	-	4	1	5	-	-	-	-	-	-	-	-	-	-	-	-	-	-	-	-	-	-	-	3	1	3	-	1	38	2	40	
RIO HONDO, ZACAPA	SI	SI	SI	-	-	-	-	-	-	1	-	1	-	-	-	-	-	-	-	-	-	-	-	-	-	-	-	-	-	-	-	1	-	4	4	-	-	18	4	22
TECULUTAN, ZACAPA	NO	SI	SI	-	-	-	-	-	-	-	-	-	-	-	-	-	-	-	-	-	-	-	-	-	-	-	-	-	-	-	-	-	-	4	-	5	16	0	16	

\*La información anterior es basada en solicitudes que finalizaron el ciclo, no se muestra en las estadísticas de procesos pendientes.

- SIPROCODE inicio en junio del 2021, por lo que algunas municipalidades solicitaron sus avales por la vía tradicional.
- A: Solicitudes Aprobadas.
- R: Solicitudes Rechazadas.
- TA: Total Solicitudes Aprobadas.
- TR: Total Solicitudes Rechazadas.
- TS: Total Solicitudes.

Para mayor información, escanea o haz click en el código QR:



15 DE  
SEPTIEMBRE  
DE 1821

La SCEP coordina con diferentes instituciones del Estado y sector privado, para acercar los servicios públicos de forma temporal en alianza con municipalidades y gobernaciones departamentales, estimulando de esa manera el proceso de desconcentración de las instituciones del Estado.

SCEP realizó acciones de coordinación y logística para el desarrollo de las Jornadas Móviles de Servicios Integrados desde el año 2020 hasta julio de 2023.

## Servicios que se brindan durante las Jornadas Móviles de Servicios Integrados:

- Trámites de carencia de antecedentes policiales, renovación de licencia de conducir, pasaportes, actualización de datos y empadronamiento.
- Quioscos informativos del Sistema Nacional del Empleo, promoción del turismo y talleres de temas ambientales, entre otros.
- Información sobre las iniciativas Bono Social, entrega de becas y Comedores Sociales.
- Acceso a consultas de medicina general, psicología, nutrición, pediatría, hisopados, jornada de vacunación contra el COVID-19 y charlas sobre salud.
- Capacitaciones en temas tributarios y actualización de documentos, entre otros.



DEPARTAMENTO DE  
TRÁNSITO DE LA PNC



GOBIERNO de  
GUATEMALA  
Dr. Alejandro Giamatti

MINISTERIO DE  
ECONOMÍA



GOBIERNO de  
GUATEMALA  
Dr. Alejandro Giamatti

MINISTERIO DE  
SALUD PÚBLICA  
Y ASISTENCIA  
SOCIAL



CONSEJO  
NACIONAL DE  
ATENCIÓN AL MIGRANTE  
DE GUATEMALA

CONAMIGUA

Portal de

## Gobiernos Locales

Estimado Usuario, Bienvenido

### PORTAL DE GOBIERNOS LOCALES

Es un sitio web que ofrece al usuario, de forma fácil, dinámica e integrada, el acceso a una serie de recursos y de servicios relacionados a la información presupuestaria y financiera registrada por los gobiernos locales y sus empresas municipales en el SIAF.

Este portal cuenta con reportes dinámicos establecidos que ofrecen datos en tiempo real relacionados a:

- Presupuesto por Resultados
- Enfoque Temático
- Grupo Objeto de Gasto
- Finalidad, Función y División

También permite al usuario elaborar sus propios reportes de ingresos, gastos y contables de acuerdo a sus necesidades.

Para el análisis de las finanzas municipales y la oportuna toma de decisiones, pone a disposición los siguientes tableros de indicadores:

### ICFM Índice Consolidado Financiero Municipal:

Es una herramienta de análisis que permite a los funcionarios municipales realizar mediciones de los datos que registran en el -SICOIN GL-, con los cuales se puede interpretar la situación económico-financiera de la municipalidad durante uno o varios ejercicios fiscales.

### Objetivos de Desarrollo Sostenible:

Se presenta el impacto de la Gestión Municipal desde la perspectiva de los Objetivos de Desarrollo Sostenible.

Actualmente ofrece a los usuarios municipales la oportunidad de realizar el pago de sus servicios públicos a través de internet.

### Cobros en Línea:

Permite al vecino realizar sus pagos a través de tarjeta de crédito y/o débito, de cualquier servicio (agua, IUSI y arbitrios) que presta la Municipalidad, desde la comodidad de su casa o desde cualquier lugar en donde se encuentre; al ingresar en el ícono le permitirá:

- Pagar documento de cobro (Todos los Servicios)
- Pagar boleto de ornato
- Pagar multas de tránsito



También cuenta con una sección de noticias, biblioteca virtual y enlaces importantes.

Para acceder al Portal de Gobiernos Locales, escanea o haz click en el código QR:



### ÍNDICE CONSOLIDADO FINANCIERO MUNICIPAL - ICFM -

12101901

ZACAPA





MUNICIPALIDAD DE ZACAPA



**Calificación General**  
Gestión Financiera

**56**

Necesita Fortalecerse

		Puntuación máxima		Resultado municipio
	<b>Solvencia General</b>	<b>30</b>	Evalúa la generación y captación de recursos propios municipales que permitan la sostenibilidad financiera en el mediano y largo plazo. Asimismo refleja la dependencia en relación a las transferencias de la Administración Central.	<b>13</b>
	Autonomía Financiera Municipal	15		5
	Dependencia Financiera Municipal	6		1
	Ahorro Operacional	5		3
	Relación de Recursos y Gastos - Sin Endeudamiento	4		4
	<b>Solvencia Financiera</b>	<b>30</b>	Mide el nivel de endeudamiento, la capacidad de pago de la municipalidad, a través de la solvencia de sus finanzas y el volumen de endeudamiento.	<b>18</b>
	Liquidez Financiera	5		5
	Recursos por Endeudamiento	5		5
	Pasivo por Endeudamiento	10		2
	Pasivo con Acreedores	10		6
	<b>Dinamismo Económico</b>	<b>15</b>	Evalúa la relación entre la inversión, la captación de recursos propios y el nivel de deuda en relación a la población de cada municipio, según el número de habitantes reflejados en la proyección proporcionada por el	<b>5</b>
	Inversión por Habitante	5		2
	Recursos Propios por Habitante	5		2
	Pasivo por Habitante	5		1
	<b>Evaluación Presupuestaria</b>	<b>25</b>	Mide la eficiencia en cuanto a la ejecución de recursos percibidos y gastos pagados, durante un ejercicio fiscal en relación al presupuesto vigente.	<b>20</b>
	Ejecución Presupuestaria de Ingresos	6		6
	Ejecución Presupuestaria de Egresos	5		3
	Relación de Gastos e Ingresos Ejecuta	5		5
	Ejecución por Tipo de Gasto	6		4
Transferencias Presupuestarias	3	2		

Fuente: Reporte índice consolidado financiero municipal ICFM, 2023, Ministerio de Finanzas Públicas.



Para acceder al detalle anual sobre el ICFM escanea el siguiente código QR:

## Ingresos

Código y Clase de Ingreso	Código y Recurso de Ingreso	Recurso Auxiliar	Presupuesto Vigente 2022	Presupuesto Vigente 2023
<b>10000 INGRESOS TRIBUTARIOS</b>	<b>10141 SOBRE LA TENENCIA DE PATRIMONIO</b>	IUSI 2/1000	Q 270,000	Q 270,000
		IUSI 6/1000	Q 1,500,000	Q 2,000,000
		IUSI 9/1000	Q 2,000,000	Q 2,000,000
		Multas IUSI 2/1000	Q 30,000	Q 30,000
		Multas IUSI 6/1000	Q 100,000	Q 100,000
		Multas IUSI 9/1000	Q 70,000	Q 100,000
	<b>Total 10141 SOBRE LA TENENCIA DE PATRIMONIO</b>		<b>Q 3,970,000</b>	<b>Q 4,500,000</b>
	<b>10281 SOBRE ESTABLECIMIENTOS COMERCIAL</b>	Abarroterías	Q 8,000	Q 10,000
		Acéiteras	Q 3,000	Q 3,000
		Agencias de Seguros	Q 8,000	Q 3,000
		Almacenes de Mercadería en General	Q 50,000	Q 50,000
		Almacenes de Ropa y Tejido	Q 2,000	Q 2,500
		Bares y Restaurantes	Q 7,000	Q 20,000
		Boutiques	Q -	Q 3,000
		Cafeterías	Q 2,000	Q 2,000
		Cantinas	Q 2,000	Q 3,000
		Carnicerías	Q 2,000	Q 2,500
		Cevicherías	Q 400	Q 500
		Comedores	Q 2,000	Q 2,500
		Cremerías	Q 650	Q 1,000
		Depositos de Aguardiente	Q 1,000	Q 1,000
		Depositos de Aguas Gaseosas	Q 1,000	Q 2,500
		Depositos de Gas Propano	Q 1,000	Q 1,000
		Estudios Fotograficos	Q 500	Q 1,000
		Farmacias	Q 10,000	Q 12,000
		Ferreterías	Q 3,000	Q 5,000
		Gasolineras	Q 15,000	Q 18,000
		Joyerías y Relojerías	Q 1,000	Q 2,000
		Librerías	Q 2,200	Q 5,000
		Otros Establecimientos Comerciales	Q 5,000	Q 50,000
		Refresquerías	Q 500	Q 500
		Supermercados	Q 5,000	Q 8,000
		Tiendas	Q 15,000	Q 15,000
		Venta de Helados	Q 1,000	Q 1,000
		Ventas de Muebles	Q -	Q -
		Ventas de Piñatas	Q 1,000	Q 1,000
		Ventas de Pintura	Q 5,000	Q 5,000
		Ventas de Productos Veterinarios	Q 1,000	Q 1,000
		Ventas de Repuestos para Vehículos	Q 6,700	Q 6,700
	<b>Total 10281 SOBRE ESTABLECIMIENTOS COMERCIALES</b>		<b>Q 161,950</b>	<b>Q 238,700</b>

10282 SOBRE ESTABLECIMIENTOS DE SERVICIOS	Barberías	Q	500	Q	500
	Casas de Empleo	Q	2,000	Q	5,000
	Clinicas Medicas	Q	15,000	Q	15,000
	Empresas de Transporte Extraurbano	Q	2,000	Q	3,500
	Empresas de Transporte Urbano	Q	400,000	Q	400,000
	Funerarias	Q	1,000	Q	7,000
	Hoteles	Q	3,000	Q	5,000
	Laboratorios Clinicos	Q	2,500	Q	2,500
	Oficinas Contables	Q	1,000	Q	1,000
	Oficinas de Profesionales Universitarios	Q	500	Q	1,000
	Oficinas de Tramites	Q	3,000	Q	3,000
	Otros Establecimientos de Servicios	Q	10,000	Q	10,000
	Parques Privados	Q	10,000	Q	12,000
	Radiodifusoras	Q	1,000	Q	1,000
	Salones de Belleza	Q	3,500	Q	3,500
	Sanatorios Privados	Q	5,000	Q	15,000
	Servicios Tecnicos y Profesionales	Q	1,000	Q	10,000
	Talleres de Mecanica	Q	2,000	Q	3,000
	Taxis	Q	10,000	Q	5,000
<b>Total 10282 SOBRE ESTABLECIMIENTOS DE SERVICIOS</b>		<b>Q</b>	<b>473,000</b>	<b>Q</b>	<b>503,000</b>
10283 SOBRE ESTABLECIMIENTOS INDUSTRIAL	Carpinterías	Q	100	Q	1,000
	Fabricas de Block	Q	1,500	Q	1,500
	Fabricas de Hielo	Q	200	Q	200
	Fabricas de Hilados y Tejidos	Q	500	Q	500
	Imprentas	Q	1,000	Q	2,000
	Molinos de Nixtamal	Q	200	Q	500
	Otras Fabricas y Establecimientos Industriales	Q	1,500	Q	1,500
	Panaderías y Reposterías	Q	4,000	Q	5,000
	Sastreías	Q		Q	-
	Talabarterías	Q	200	Q	1,000
	Zapaterías	Q	1,000	Q	1,000
<b>Total 10283 SOBRE ESTABLECIMIENTOS INDUSTRIALES</b>		<b>Q</b>	<b>10,200</b>	<b>Q</b>	<b>14,200</b>
10284 SOBRE DIVERSIONES Y ESPECTÁCULOS	Billares	Q	2,500	Q	2,500
	Cablevision	Q	200,000	Q	200,000
	Discotecas	Q		Q	5,000
	Otras Diversiones y Espectaculos	Q	15,000	Q	15,000
	Rocokolas	Q	5,000	Q	3,500
<b>Total 10284 SOBRE DIVERSIONES Y ESPECTÁCULOS</b>		<b>Q</b>	<b>222,500</b>	<b>Q</b>	<b>226,000</b>
10289 OTROS ARBITRIOS MUNICIPALES	Multa del Boleto de Ornato	Q	150,000	Q	65,000
	Valor Boleto de Ornato	Q	600,000	Q	600,000
<b>Total 10289 OTROS ARBITRIOS MUNICIPALES</b>		<b>Q</b>	<b>750,000</b>	<b>Q</b>	<b>665,000</b>
<b>Total 10000 INGRESOS TRIBUTARIOS</b>		<b>Q</b>	<b>5,587,650</b>	<b>Q</b>	<b>6,146,900</b>

11000 INGRESOS NO TRIBUTARIOS	11290 TASAS Y LICENCIAS VARIAS	Licencias de Construcción	Q	800,000	Q	500,000
	<b>Total 11290 TASAS Y LICENCIAS VARIAS</b>		<b>Q</b>	<b>800,000</b>	<b>Q</b>	<b>500,000</b>
	11310 CONTRIBUCIONES POR MEJORAS	Drenajes	Q	20,000	Q	11,000
	<b>Total 11310 CONTRIBUCIONES POR MEJORAS</b>		<b>Q</b>	<b>20,000</b>	<b>Q</b>	<b>11,000</b>
	11410 DE EDIFICIOS Y VIVIENDAS	Arrendamiento de locales	Q	300,000	Q	250,000
		Arrendamiento de Salon Municipal	Q	20,000	Q	20,000
		Arrendamiento de Sanitarios	Q	40,000	Q	20,000
		Arrendamientos Varios	Q	-	Q	700,000
	<b>Total 11410 DE EDIFICIOS Y VIVIENDAS</b>		<b>Q</b>	<b>360,000</b>	<b>Q</b>	<b>990,000</b>
	11610 ORIGINADAS POR INGRESOS NO TRIBUTARIOS	Multas de transito	Q	450,350	Q	200,000
		Multas por mal uso de agua potable	Q	5,000	Q	2,000
		Multas Varias	Q	50,000	Q	5,000
		NA	Q	-	Q	-
	<b>Total 11610 ORIGINADAS POR INGRESOS NO TRIBUTARIOS</b>		<b>Q</b>	<b>505,350</b>	<b>Q</b>	<b>207,000</b>
	11990 OTROS INGRESOS NO TRIBUTARIOS	Feria Titular	Q	200,000	Q	200,000
		Otros ingresos	Q	700,000	Q	500,000
	<b>Total 11990 OTROS INGRESOS NO TRIBUTARIOS</b>		<b>Q</b>	<b>900,000</b>	<b>Q</b>	<b>700,000</b>
<b>Total 11000 INGRESOS NO TRIBUTARIOS</b>			<b>Q</b>	<b>2,585,350</b>	<b>Q</b>	<b>2,408,000</b>
13000 VTA. DE BIENES Y SERV. DE LA ADM. PÚBLICA	13260 SERVICIOS ADMINISTRATIVOS MUNICIPALES	Autobuses Urbanos	Q	-	Q	150,000
		Casetas en Terrenos Municipales	Q	20,000	Q	10,000
		Certificaciones Varias	Q	150,000	Q	150,000
		Concesion de Drenajes	Q	2,000	Q	2,000
		Concesion de Servicios de Agua (Pajas de Agua)	Q	50,000	Q	40,000
		Deposito de Vehiculos Predio Municipal	Q	125,000	Q	100,000
		Deslinde de Terrenos	Q	50,000	Q	100,000
		Estacionamiento de Taxis	Q	5,000	Q	5,000
		Estacionamiento de Vehiculos	Q	5,000	Q	2,000
		Fierros Para Marcar Ganado	Q	50,000	Q	35,000
		Guias de Conduccion	Q	5,000	Q	500
		Licencias	Q	50,000	Q	100,000
		NA	Q	-	Q	-
		Otros Ingresos Por Servicios Administrativos Municipales	Q	400,000	Q	350,000
		Reconexion de Agua Potable	Q	25,000	Q	25,000
		Rotulos	Q	200,000	Q	100,000
		Traspaso Derecho por Servicios	Q	10,000	Q	5,000
	<b>Total 13260 SERVICIOS ADMINISTRATIVOS MUNICIPALES</b>		<b>Q</b>	<b>1,147,000</b>	<b>Q</b>	<b>1,174,500</b>
<b>Total 13000 VTA. DE BIENES Y SERV. DE LA ADM. PÚBLICA</b>			<b>Q</b>	<b>1,147,000</b>	<b>Q</b>	<b>1,174,500</b>
14000 INGRESOS DE OPERACION	14120 VENTA DE PRODUCTOS AGROPECUARIO	Venta de Arboles en Pie	Q	15,000	Q	10,000
	<b>Total 14120 VENTA DE PRODUCTOS AGROPECUARIOS Y FORESTALES</b>		<b>Q</b>	<b>15,000</b>	<b>Q</b>	<b>10,000</b>
	14240 SERVICIOS PÚBLICOS MUNICIPALES	Canon de Agua	Q	3,500,000	Q	3,500,000
		Cementerio	Q	80,000	Q	40,000
		NA	Q	-	Q	-
		Otros Ingresos Por Servicios Publicos Municipales	Q	500,000	Q	200,000
		Piso de Plaza	Q	200,000	Q	150,000
		Rastros	Q	80,000	Q	50,000
		Servicio de Limpieza	Q	800,000	Q	600,000
		Servicios de Drenaje	Q	5,000	Q	3,000
	<b>Total 14240 SERVICIOS PÚBLICOS MUNICIPALES</b>		<b>Q</b>	<b>5,165,000</b>	<b>Q</b>	<b>4,543,000</b>
<b>Total 14000 INGRESOS DE OPERACION</b>			<b>Q</b>	<b>5,180,000</b>	<b>Q</b>	<b>4,553,000</b>
15000 RENTAS DE LA PROPIEDAD	15131 POR DEPÓSITOS INTERNOS	Intereses generados por Cuentas Monetarias	Q	200,000	Q	350,000
	<b>Total 15131 POR DEPÓSITOS INTERNOS</b>		<b>Q</b>	<b>200,000</b>	<b>Q</b>	<b>350,000</b>
	15310 ARRENDAMIENTO DE TIERRAS Y TERRENOS	Arrendamiento de Terrenos	Q	-	Q	-
	<b>Total 15310 ARRENDAMIENTO DE TIERRAS Y TERRENOS</b>		<b>Q</b>	<b>-</b>	<b>Q</b>	<b>-</b>
<b>Total 15000 RENTAS DE LA PROPIEDAD</b>			<b>Q</b>	<b>200,000</b>	<b>Q</b>	<b>350,000</b>
16000 TRANSFERENCIAS CORRIENTES	16210 DE LA ADMINISTRACIÓN CENTRAL	Impuesto al Valor Agregado (IVA-PAZ) para Funcionamiento	Q	9,000,000	Q	10,671,523
		IMPUESTO CIRCULACION DE VEHICULOS PARA FUNCIONAMIENTO	Q	120,000	Q	102,573
		Situado Constitucional para Funcionamiento	Q	2,820,000	Q	3,471,627
	<b>Total 16210 DE LA ADMINISTRACIÓN CENTRAL</b>		<b>Q</b>	<b>11,940,000</b>	<b>Q</b>	<b>14,245,723</b>
<b>Total 16000 TRANSFERENCIAS CORRIENTES</b>			<b>Q</b>	<b>11,940,000</b>	<b>Q</b>	<b>14,245,723</b>



17000 TRANSFERENCIAS DE CAPITAL	17110 DE PERSONAS Y UNIDADES FAMILIARES	De Personas P/Proyectos y Obras de Inversion	Q	8,900	Q	4,000
	<b>Total 17110 DE PERSONAS Y UNIDADES FAMILIARES</b>		<b>Q</b>	<b>8,900</b>	<b>Q</b>	<b>4,000</b>
	17210 DE LA ADMINISTRACIÓN CENTRAL	Impuesto al Valor Agregado(IVA-PAZ) Inversión	Q	27,000,000	Q	32,014,569
		Impuesto de Circulación de Vehículos para Inversión	Q	4,680,000	Q	4,000,339
		Impuesto Petrolero y sus Derivados para Inversión	Q	1,300,000	Q	1,409,362
		Situado Constitucional Para Inversión	Q	25,380,000	Q	31,244,643
	<b>Total 17210 DE LA ADMINISTRACIÓN CENTRAL</b>		<b>Q</b>	<b>58,360,000</b>	<b>Q</b>	<b>68,668,913</b>
	17220 DE ENTIDADES DESCENTRALIZADAS Y AL	CODEDE FONPETROL	Q	70,000		
		CODEDE IVA PAZ	Q	20,111,939	Q	11,321,616
	<b>Total 17220 DE ENTIDADES DESCENTRALIZADAS Y AUTÓNOMAS NO FINANCIERAS</b>		<b>Q</b>	<b>20,181,939</b>	<b>Q</b>	<b>11,321,616</b>
<b>Total 17000 TRANSFERENCIAS DE CAPITAL</b>			<b>Q</b>	<b>78,550,838</b>	<b>Q</b>	<b>79,994,529</b>
23000 DISMINUCIÓN DE OTROS ACTIVOS FINANCIEROS	23110 DISMINUCIÓN DE CAJA Y BANCOS	SC-Distribución de Petróleo y sus Derivados	Q	426,340	Q	229,797
		SC-Impuesto Circulación de Vehículos	Q	647,486	Q	286,408
		SC-Ingresos Ordinarios de Aporte Constitucional	Q	3,909,607	Q	9,052,200
		SC-Ingresos Propios Municipales	Q	430,165	Q	1,163,671
		SC-Ingresos Tributarios IVA-PAZ	Q	8,562,883	Q	10,827,130
		SC-IUSI Funcionamiento (Por Admon. Mpal)	Q	188,358	Q	90,018
		SC-IUSI Inversión (Por Admon. Mpal)	Q	1,508,314	Q	590,344
	<b>Total 23110 DISMINUCIÓN DE CAJA Y BANCOS</b>		<b>Q</b>	<b>15,673,153</b>	<b>Q</b>	<b>22,239,568</b>
<b>Total 23000 DISMINUCIÓN DE OTROS ACTIVOS FINANCIEROS</b>			<b>Q</b>	<b>15,673,153</b>	<b>Q</b>	<b>22,239,568</b>
24000 ENDEUDAMIENTO PÚBLICO INTERNO	24430 DE ENTIDADES DESCENTRALIZADAS Y AL	Préstamos INFOM Fondos Propios	Q	319,970	Q	319,970
	<b>Total 24430 DE ENTIDADES DESCENTRALIZADAS Y AUTÓNOMAS NO FINANCIERAS</b>		<b>Q</b>	<b>319,970</b>	<b>Q</b>	<b>319,970</b>
<b>Total 24000 ENDEUDAMIENTO PÚBLICO INTERNO</b>			<b>Q</b>	<b>319,970</b>	<b>Q</b>	<b>319,970</b>

## Egresos

Municipalidad2	Tipo de Gasto	Presupuesto Vigente 2022	Presupuesto Vigente 2023
1 ZACAPA - MUNICIPALIDAD DE ZACAPA		<b>Q 121,183,961</b>	<b>Q 131,432,189</b>
	DEUDA PÚBLICA	Q 8,458,906	Q 6,204,000
	GASTOS DE FUNCIONAMIENTO	Q 25,643,549	Q 30,063,328
	INVERSIÓN	Q 87,081,506	Q 95,164,861
<b>Total general</b>		<b>Q 121,183,961</b>	<b>Q 131,432,189</b>

## Ventanilla Única Municipal de Empleo - VUME -

Es un espacio de alianza estratégica con las municipalidades que tiene como objetivo brindar servicios que incrementen el perfil de empleabilidad de la población a nivel local, de tal manera que incrementen sus posibilidades de inserción laboral.

A través de las ventanillas, también se brinda a la población oportunidades de formación y capacitación técnica y otros servicios de los que el MINTRAB dispone, para que la población pueda acceder a estos de una forma más ágil desde su municipio.

### Beneficios de la VUME



Para mayor  
información,  
escanea o haz  
click en el  
código QR:



## Zacapa, Zacapa Proceso para la implementación de la VUME en el municipio

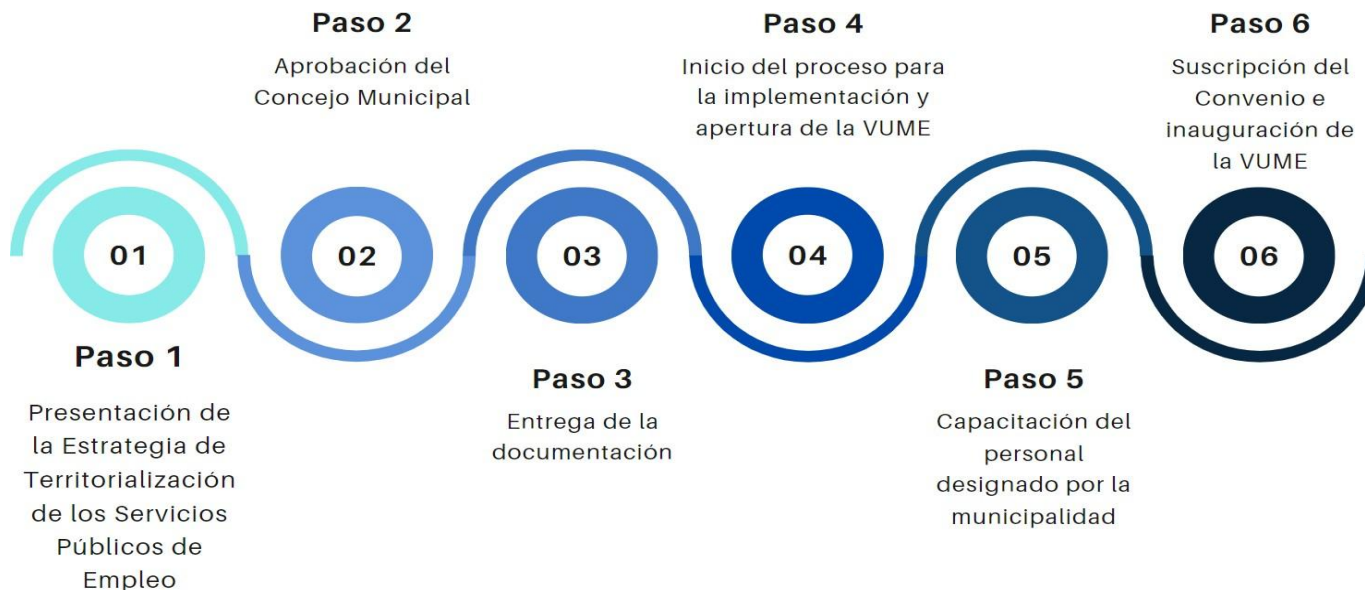

### Suscripción del convenio de la VUME en el municipio:

- 17 de febrero de 2023

### Resultados obtenidos 2023:



33 personas atendidas y orientadas



## Estrategia Nacional de Municipios y Comunidades Saludables

### Línea de tiempo

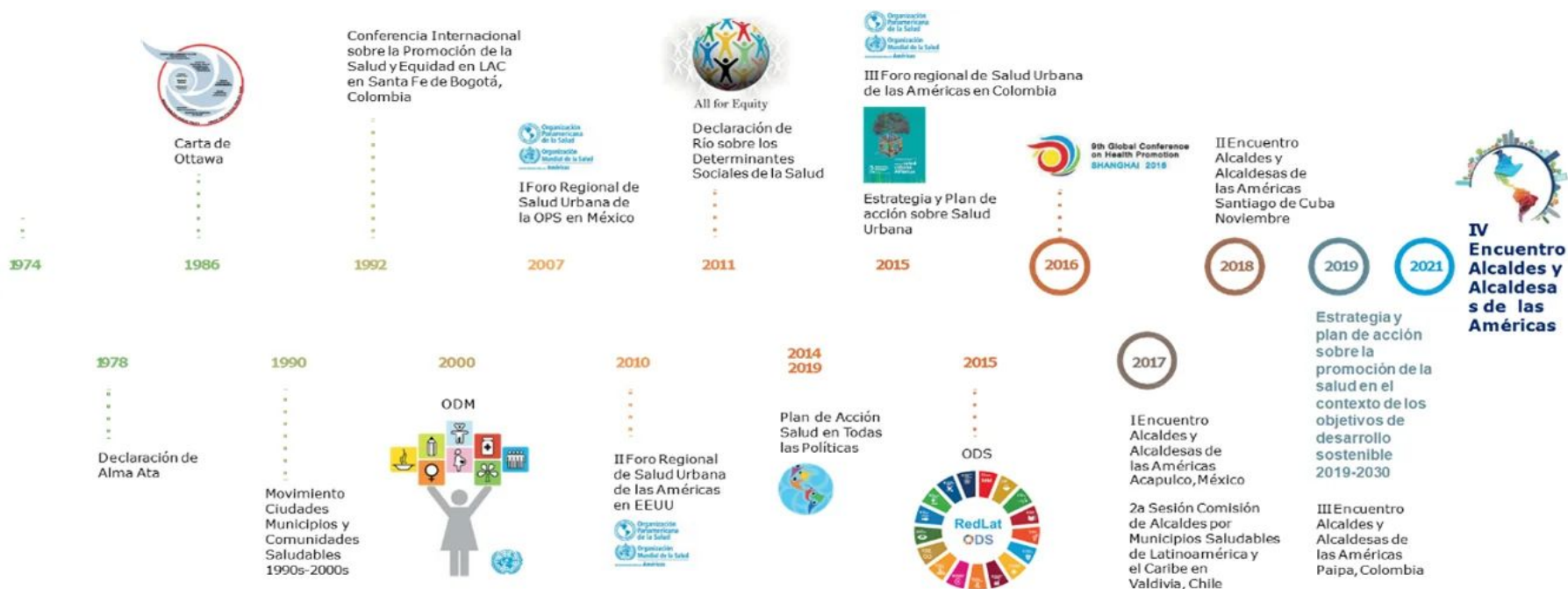

Fuente: Líneas Orientadoras para Municipios, Ciudades y Comunidades Saludables (MCCS) en la Región de las Américas (OPS/OMS, 2019).





## Estrategia Nacional de Municipios y Comunidades Saludables

### CONTENIDO

1. Municipio Saludable.

2. Intersectorialidad en Salud.

3. Mi municipio es sano. Entornos y estilos de vida Saludable.

4. Cero muertes maternas y Cero desnutrición en mi municipio.

5. Mi Municipio es verde.

6. Participación Social en Salud. Comunidades Saludables.

7. Gestión de Riesgo en Salud.



Promoción

Prevención

Atención

Rehabilitación

LIBERTAD

DE

DE 1821

## Situación Actual: Tratamiento de Aguas Residuales

### OBLIGATORIEDAD MUNICIPAL



- Elaboración del Estudio Técnico de Aguas Residuales (ETAR) con el inventario de descargas del municipio, a más tardar el **30 de mayo de 2024**.
- Las municipalidades deberán cumplir con tener en operación, sistemas de tratamiento de las **2 descargas principales** a más tardar el **02 de mayo del 2025**.
- En el **02 de mayo 2027** deberán cumplir con tratar el 60% de sus descargas con los parámetros indicados en dicha etapa.
- En **el 02 de mayo 2031** deberán cumplir con tratar el 100% de sus descargas con los parámetros indicados en dicha etapa.

Para la elaboración y actualización de los estudios técnicos se deberá de cumplir con el **Manual General del Reglamento de las Descargas y Reuso de Aguas Residuales y de la Disposición de Lodos. Acuerdo Ministerial Número 105-2008.**

Para el seguimiento y evaluación de aguas residuales y de aguas para reuso, los entes generadores deberán tomar a su costa, como mínimo, **dos muestras al año** y efectuar los análisis que correspondan de conformidad con los parámetros contenidos en el estudio técnico." **Artículo 49**

# REGLAMENTO 164-2021

El Acuerdo Gubernativo 164-2021, **Reglamento para la Gestión Integral de Residuos y Desechos Sólidos Comunes** es un esfuerzo en conjunto del Organismo Ejecutivo, las Municipalidades y todos los habitantes de Guatemala para solucionar progresivamente una problemática que es conocida comúnmente como "Basura" a Nivel Nacional.



**ENTRÓ EN VIGENCIA  
EL 11 DE AGOSTO DE 2021**

Escanea el Código QR o visita el sitio web [www.marn.gob.gt/Reglamento-164-2021](http://www.marn.gob.gt/Reglamento-164-2021) para conocer a detalle los plazos y obligaciones que establece este Reglamento.

## ¿Quiénes son los entes que deben cumplir este Reglamento?

Estas son algunas de las consideraciones que debes tener en cuenta, si tú, como persona individual o jurídica, pública o privada, nacional o extranjera, desarrollas alguna de las siguientes actividades en cualquier parte del territorio del país:

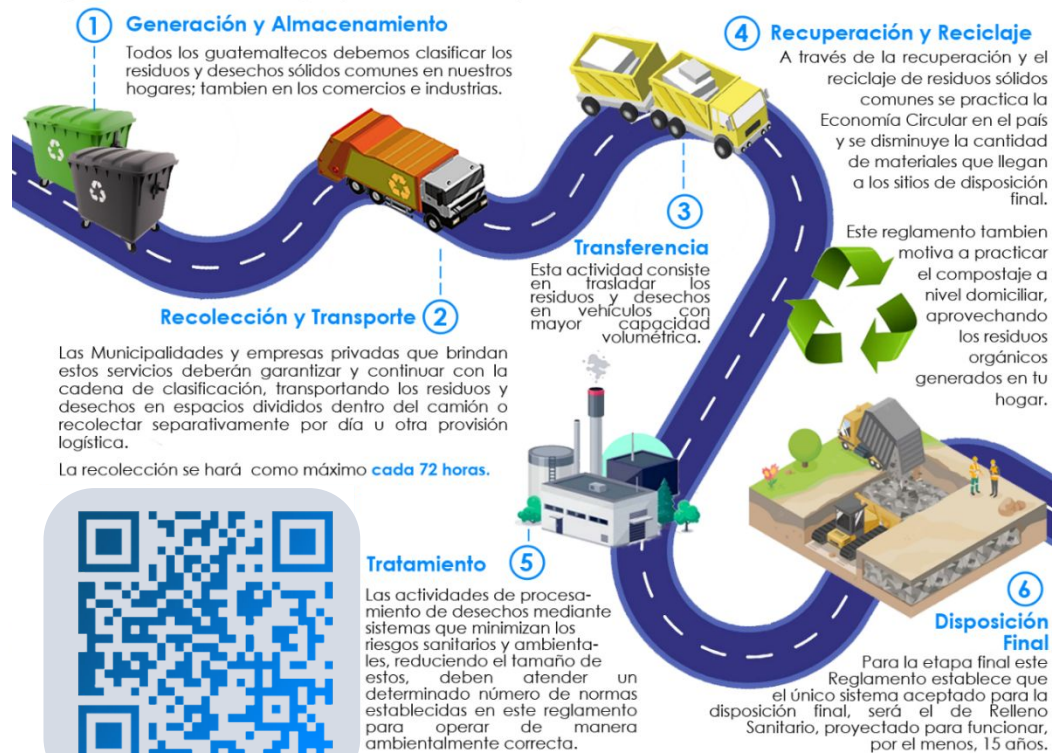

# CLASIFICACIÓN DE LOS RESIDUOS Y DESECHOS SÓLIDOS COMUNES

El MARN invita a Clasificar los Residuos y Desechos Sólidos Comunes que generes en tu hogar, comercio, industria y cualquier espacio público del Municipio; según lo establecido en el Acuerdo Gubernativo 164-2021 para proteger el medio ambiente de tu entorno.



Escanea el Código QR para Descargar la Guía de Identificación Gráfica y conocer más sobre la Clasificación.



## ORGÁNICO

¿Qué debo colocar en esta Clasificación?

Son productos de origen animal y vegetal, principalmente de los restos de alimentos, agricultura y jardinería. *Algunos ejemplos:*



## INORGÁNICO

¿Qué debo colocar en esta Clasificación?

Son productos que no están compuestos de materia vegetal o animal y son de difícil descomposición por microorganismos. *Algunos ejemplos:*



Todos los demás residuos que se contaminen con aceites, líquidos y otros materiales que les haga perder el potencial de ser reciclados.



## RECICLABLE

¿Qué debo colocar en esta Clasificación?

*Algunos ejemplos:*





## Información Agroclimática



Para acceder al detalle de la información,  
escanea el código QR.

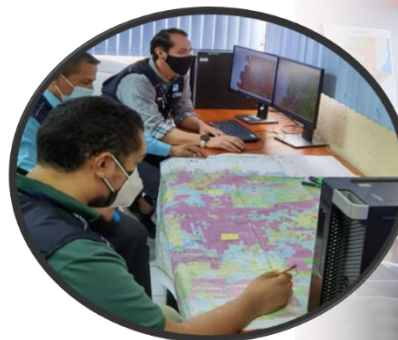

## Generalidades

Documento elaborado por el equipo de trabajo conformado por los departamentos de: El Centro de Información Estratégica Agropecuaria, Laboratorio de Información Geográfica, Cobertura Vegetal y Uso de la Tierra, y Departamento de Suelos, de la Dirección de Información Geográfica, Estratégica y Gestión de Riesgos -DIGEGR- del Ministerio de Agricultura, Ganadería y Alimentación -MAGA-.

### Características del municipio:

- Geográficas
- Biofísicas
- Productivas

### Temáticas:

- Mapa de características geográficas y biofísicas
- Capacidad de uso de la tierra
- Serie de suelos (Simmons 1,959)
- Descripción de las principales características
- Condiciones climáticas
- Cobertura vegetal
- Uso de la tierra año 2,020
- Fechas promedio de etapa fenológica ciclo de primera (cultivo de maíz/ frijol).

Se exponen las **potencialidades** y **limitaciones** del municipio en forma general.

# INFORMACIÓN AGROCLIMÁTICA

## Municipio de Zacapa, Zacapa

### Características geográficas y biofísicas

El municipio se localiza al sur del departamento; con las colindantes siguientes:

**Al Norte:** con los municipios de Río Hondo y Gualán.

**Al Sur:** con los municipios de Chiquimula y Jocotán del departamento de Chiquimula.

**Al Este:** con los municipios de La Unión y Gualán,

**Al Oeste:** con los municipios de Estanduela y San Jorge.

Su extensión es de 410.5 km<sup>2</sup>, equivalentes al 15.3% del departamento.

Se localiza entre los 120 a 2,000 msnm, predominando altitudes menores a 500 msnm en un 46.6% de la superficie del municipio.

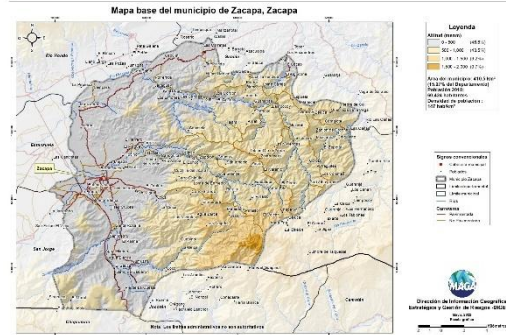

### Capacidad de Uso de la Tierra

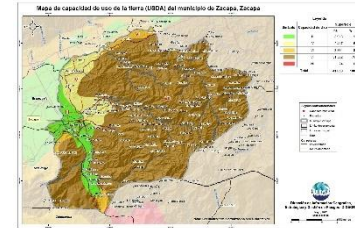

De acuerdo al mapa, para el municipio se presenta las siguientes categorías de uso: agrícola (III-IV) con un 15.4%, agroforestal (VI) con un 8.1%, forestal (VII) con 76.4% y la clase de conservación de la biodiversidad y fuentes de agua (VIII) con un 0.1%.

### Serie de suelos

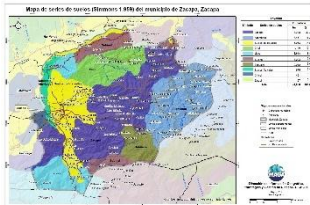

Respecto a las principales características de los suelos, estos provienen principalmente de rocas de granito, esquistos y andesítica; de muy delgados a profundos, con buen drenaje, bajo a alto peligro a la erosión.

### Condiciones Climáticas

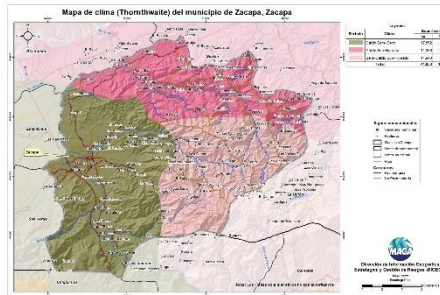

Respecto a condiciones climáticas predomina el clima Cálido (24.4-27.8°C) con el 70.9% de la superficie del municipio, seguido del Semi-Cálido (20.8-24.3 °C) con 29.1%.

Con respecto a la humedad, predomina el régimen Semiseco como limitante en un 43.5% de la superficie del municipio, donde la precipitación media es de 600 a 1,000 mm anuales.

Dada la distribución de la precipitación pluvial, en época seca (octubre a mayo) se requiere de riego para la producción agrícola. Dentro de las principales amenazas naturales está la ocurrencia sequías en la categoría de Muy Alta (MAGA, 2012).

### Cobertura Vegetal y Uso de la Tierra



El 3.73% corresponde al territorio artificial: tejido urbano y lotificaciones.

En el 20.43% del territorio se encuentra el uso agrícola con los cultivos: maíz, frijol, melón, tabaco, café y mango.

El 7.2% del municipio cuenta con bosque latifoliado (5.50%) y bosque mixto (1.74%). Las plantaciones forestales latifoliadas cubren el 0.60% de la superficie municipal.

### Fecha promedio de etapa fenológica (cultivo de maíz / frijol)

#### Primera cosecha

Inicio del ciclo  
01 al 10 de junio

Finalización del ciclo  
21 al 30 de septiembre

#### Segunda cosecha

Inicio del ciclo  
21 al 30 de septiembre

Finalización del ciclo  
01 al 10 de diciembre

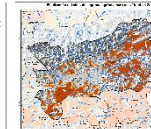
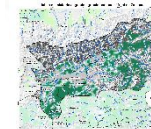
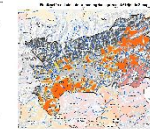

## ¿Qué son?

Son centros en donde se imparten cursos de capacitación técnica laboral y formación emprendedora; en espacios físicos proporcionados por la comunidad, municipalidades, organizaciones no gubernamentales, iglesias y otros.

## ¿Cuál es su objetivo?

Contribuir al desarrollo de oferta formativa vinculada a familias ocupacionales y cualificaciones con significación en el empleo, que proporcione la formación adecuada a personas jóvenes y adultas para su inserción en el mercado productivo y que responda a la demanda laboral.

## Alianzas

Se realizan alianzas con municipalidades y otras organizaciones quienes proveen espacio físico y equipo para implementar los cursos.

También el Ministerio de Educación a través de la Dirección General de Educación Extraescolar, facilita equipo en diversas áreas e instructores para atender a los estudiantes.





## Oportunidades

- Capacitarse en áreas técnicas con demanda productiva.
- Desarrollo de competencias para la vida, el trabajo y la formación emprendedora como ejes transversales para fortalecer la empleabilidad.
- Desarrollo de habilidades blandas en los jóvenes y adultos que participan en los cursos de formación.
- Disminución de la brecha entre educación y empleo a través de los cursos de formación.





## ¿Qué son?

Son centros de formación y capacitación extraescolar, asociadas al área agropecuaria en donde el campo o parcela de tierra es el espacio de aprendizaje, en el cual los participantes aprenden, fortalecen y tecnifican sus conocimientos y capacidades con la orientación de especialistas técnicos para el aprovechamiento de los recursos en el marco del Programa de Alimentación Escolar, PAE.

## ¿Cuál es su objetivo?

Promover buenas prácticas agropecuarias a través de la formación y capacitación, desarrollando competencias asociadas al área agrícola y pecuaria para tecnificar capacidades técnicas de los participantes para constituirse en proveedores del Programa de Alimentación Escolar, para obtener el certificado de Productor Agropecuario con Especialidad en Alimentación Escolar.

## Alianzas

Se realizan alianzas con municipalidades y otras organizaciones gubernamentales y no gubernamentales quienes: autorizan y gestionan el uso de un espacio físico de terreno, proporcionan insumos, servicios básicos y personal para mantenimiento.

- Certificación de la formación modular a través del Programa Centros Municipales de Capacitación y Formación Humana, CEMUCAF.
- Certificación de la Competencia Técnico Laboral para acreditar “Productores Agropecuarios con Especialidad en Alimentación Escolar.
- Dotación de Módulos Formativos físicos o digitales para el desarrollo de procesos formativos.
- Transferencia Metodológica a técnicos de las ETCAE.





## Oportunidades

- Formación, capacitación y tecnificación.
- Productores locales acreditados y certificados en competencias agropecuarias.
- Desarrollo comunitario y reactivación de la economía local.
- Reducción de barreras de género.
- Empoderamiento de la mujer.
- Prevención de la migración irregular.
- Desarrollar habilidades de lectoescritura y matemática funcional, así como completar sus ciclos educativos a través de modalidades flexibles.
- Vínculo entre las OPF y Productores Locales para la provisión y suministro de alimentos como lo establece la Ley de Alimentación Escolar.





### ¿Qué son?

Son espacios comunitarios educativos que, mediante el uso de herramientas tecnológicas y metodologías innovadoras, facilitan a la población educativa el desarrollo y fortalecimiento de procesos formativos pertinentes a su contexto y necesidades. Está dirigido para estudiantes del Sistema Educativo Nacional.



### Alianzas

- ✓ Se gestiona la firma de convenio con las Municipalidades por 5 años para que apoyen con el espacio físico, pago de internet, energía eléctrica y seguridad.
- ✓ El Ministerio de Educación designa al instructor y facilita el equipamiento en coordinación con la cooperación.



### ¿Cuál es su objetivo?

Propiciar el desarrollo de la población a través de procesos de aprendizajes significativos, autónomos y colaborativos, mediante el uso de herramientas tecnológicas, en un modelo educativo flexible, pertinente y de calidad.





### Oportunidades

- Iniciar o continuar estudios en forma gratuita en el Programa Nacional de Educación Alternativa PRONEA
  - En el Nivel de Educación Primaria (de 13 años en adelante)
  - Nivel de Educación Media ciclo básico (de 15 años en adelante) y diversificado (de 17 años en adelante).
  - Avanzar a su propio ritmo.
  - Si ha extraviado su papelería de estudios, puede solicitar una evaluación por suficiencia para acreditar su formación y continuar estudiando.
- Acceso a computadoras e internet en forma gratuita para procesos formativos.
- Acompañamiento por parte de un tutor.



LIBERTAD  
15 DE  
SEPTIEMBRE  
DE 1821



### Análisis de seguridad en el municipio de Zacapa

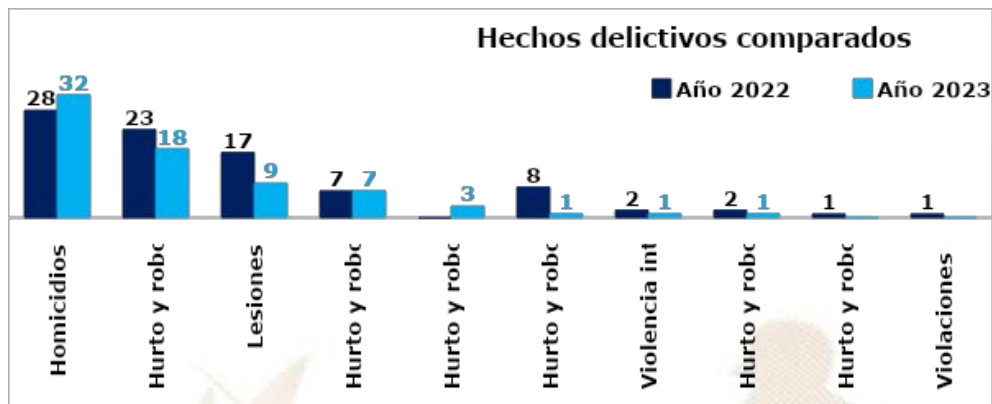
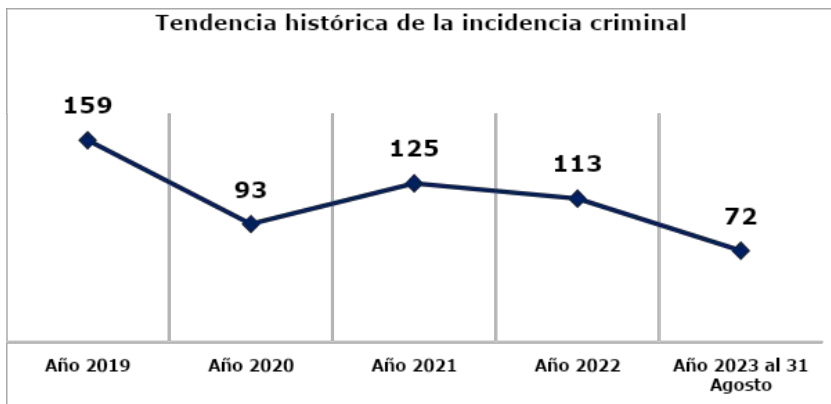

#### Análisis:

- ❑ En el ranking de criminalidad, el municipio de Zacapa se ubica en la 24ª posición a nivel nacional.
- ❑ En el año 2023 el hurto y robo de motos registra un descenso del 22% en comparación con el año 2022.
- ❑ En el año 2023 se reporta el aumento de 4 homicidios, en comparación con el año 2022, lo que representa el 14%.
- ❑ Los hechos registrados han ocurrido los días lunes, viernes, sábado y domingo en horario de 16:00 a 24:00 horas.
- ❑ Focalización de los servicios institucionales: sector de bancos, comercios, mercado municipal y aldeas.

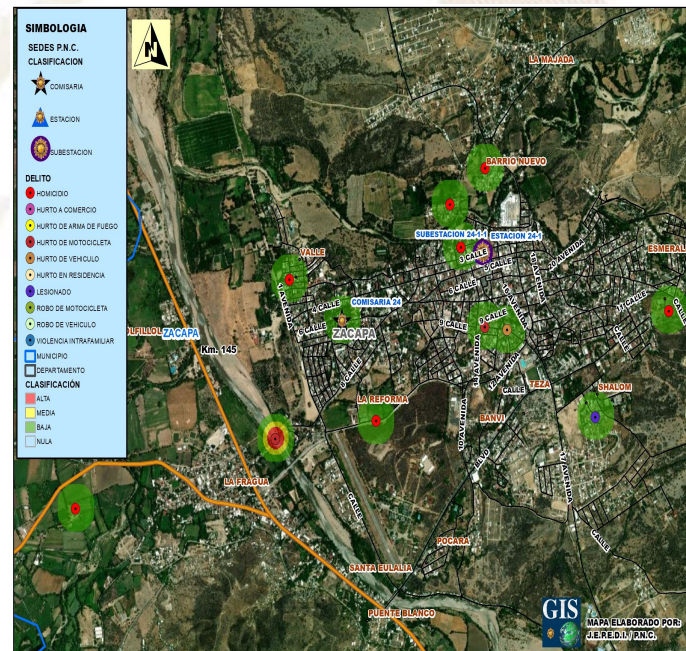

## Gestión integral de la seguridad

### ❑ **Objetivo institucional en el municipio**

Realizar actividades operativas (patrullajes, puestos fijos y operativos policiales) en los lugares donde se han registrado hechos negativos y donde exista más aglomeración de personas (plazas, mercados, paradas de buses, eventos deportivos u otros), para garantizar la vida, la integridad física y la seguridad de las personas y sus bienes.

### ❑ **Servicios policiales**

Dependencia policial	Talento humano	Recurso de movilidad		Tasa de policías por habitantes	Kilómetros que recorre cada unidad policial
		Vehículos	Motocicletas		
Estación 24-1 Zacapa	4	1	0	Se dispone de 9 policías por cada 10,000 habitantes.	1 unidad policial cubre 43.08 km <sup>2</sup> de demarcación.
Subestación 24-1-1 Zacapa	54	3	8		
<b>Otras dependencias policiales de apoyo</b>					
Delegación de la Subdirección General de Prevención del Delito	8	1	0		
Delegación División de Fuerzas Especiales DIFEP	78	7	0		
Delegación de la División Especializada en Investigación Criminal	18	1	1		
Delegación de la División de Protección a la Naturaleza	27	1	0		

### ❑ **Coordinación interinstitucional**

- ✓ Policía Nacional Civil y Ejército de Guatemala, realizan patrullajes y operativos conjuntos, en los cuales se procede al registro de personas y vehículos; para garantizar la seguridad de los habitantes del lugar.
- ✓ Con instituciones en sectores de justicia, salud, educación y autoridades locales.
- ✓ La Policía Nacional Civil apoya a la Policía Municipal, en actividades culturales, sociales o de otra índole que se desarrolla en el municipio.

## Sistema de Información Cultural - SIC -

### ¿Qué es el Sistema de Información Cultural SIC?

Es una herramienta virtual al servicio de la sociedad. Registra, sistematiza y difunde información sobre la cultura diversa de nuestro país a nivel nacional.



**MUNAG**  
Museo Nacional de Arte de Guatemala  
The milithat de riqueza cultural.



### ¿Qué encontramos en el SIC?

Información de más de 500 lugares del patrimonio cultural y natural, más de 130 recetas de gastronomía tradicional; manifestaciones de la espiritualidad y religiosidad popular; escuelas y universidades de arte y cultura; legislación cultural; premios y reconocimientos para artistas, académicos y gestores culturales.

Una biblioteca virtual, noticias, vídeos culturales... y mucha más información de la rica y variada cultura de Guatemala.

## Registro Nacional de Artistas - RENART -

En el SIC también se encuentra el **Registro Nacional de Artistas RENART:**

- El RENART permite conocer cuántos artistas hay a nivel nacional. Apoyar a visibilizarlos y ampliar posibilidades de ofertar sus servicios artísticos.
- Actualmente hay más de 5,300 artistas registrados de los diversos municipios de Guatemala.
- Cada artista se registra por iniciativa y voluntad propia. Al registrarse recibe una certificación llamada **Número Único de Artistas -NUA-**. Este certificado puede ser utilizado convenientemente para gestionar apoyos en el Ministerio de Cultura y Deportes, y en otras instituciones nacionales y extranjeras.
- En el SIC el artista encontrará un tutorial que le guiará para registrarse en el RENART.



[sicultura.gov.gt](http://sicultura.gov.gt)



La información cultural en el SIC, se puede encontrar desglosada por municipios:

Por ejemplo, en el municipio de **Zacapa**, departamento de Zacapa, se encuentra la siguiente información de sus recursos culturales:

Tipo de recurso cultural registrado	Cantidad
Patrimonio Cultural Material o Tangible (Bienes inmuebles, muebles y sitios arqueológicos)	9
Patrimonio Cultural Inmaterial o Intangible (Arte Tradicional, Gastronomía Conocimientos y Oficios Tradicionales, etc.)	2
Patrimonio Natural (Reservas de la biósfera, monumentos naturales, reservas y parques nacionales, etc.)	0
Arte (Grupos artísticos y Artesanos)	1
Educación y Formación Cultural (Academias de Arte, Academias de Idiomas, Centros de Investigación, Conservatorios de Música, etc.)	0
Espacios Culturales (Centros Culturales, Museos, Teatros y Auditorios, Bibliotecas, etc.)	2
Gestión Cultural (Asociaciones Culturales, Comités de Cultura, Fundaciones Culturales, Cofradías y Hermandades, etc.)	2
Casa de Desarrollo Cultural	1

## ¿Cuántos artistas hay en mi municipio?

Cada municipio, puede conocer quiénes, cuántos y dónde están sus artistas a través del **RENART**.

En el municipio de **Zacapa**, departamento de Zacapa, están registrados **16 artistas**: de artes visuales, escénicas, música y cinematografía.

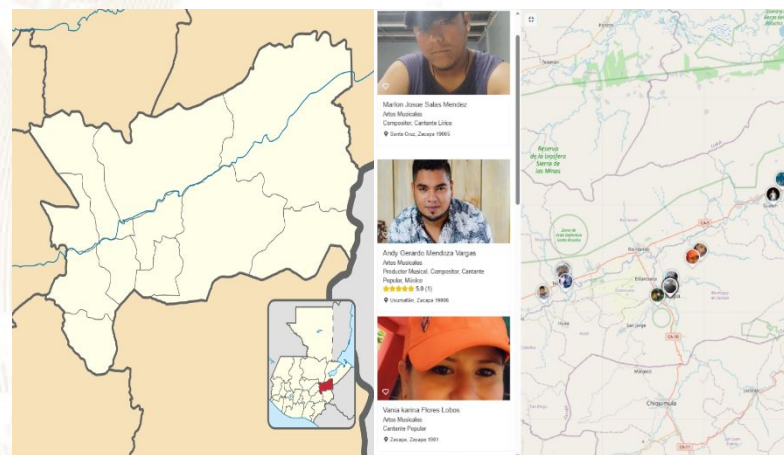

## Oficinas Municipales de Agua y Saneamiento - OMAS -



¿Qué es una Oficina Municipal de Agua y Saneamiento –OMAS-?



Es la oficina técnica municipal creada con el propósito de fortalecer la gestión sostenible y la prestación de los servicios de agua potable y saneamiento.

- Agua potable
- Aguas residuales (negras)
- Residuos y desechos sólidos (basura)



**OMAS** Beneficios de contar con una OMAS

1



**ECONÓMICOS**

Mejora la recaudación por la prestación de los servicios de agua y saneamiento

**POLÍTICOS**

Reduce conflictos sociales mejorando la gobernabilidad e integridad.



2

3



**TÉCNICOS**

Optimiza la coordinación interinstitucional

**SOCIALES**

Contribuye a la reducción de índices de desnutrición, mejora la salud y el bienestar general de la población



4

Oficinas Municipales de Agua y Saneamiento - OMAS -

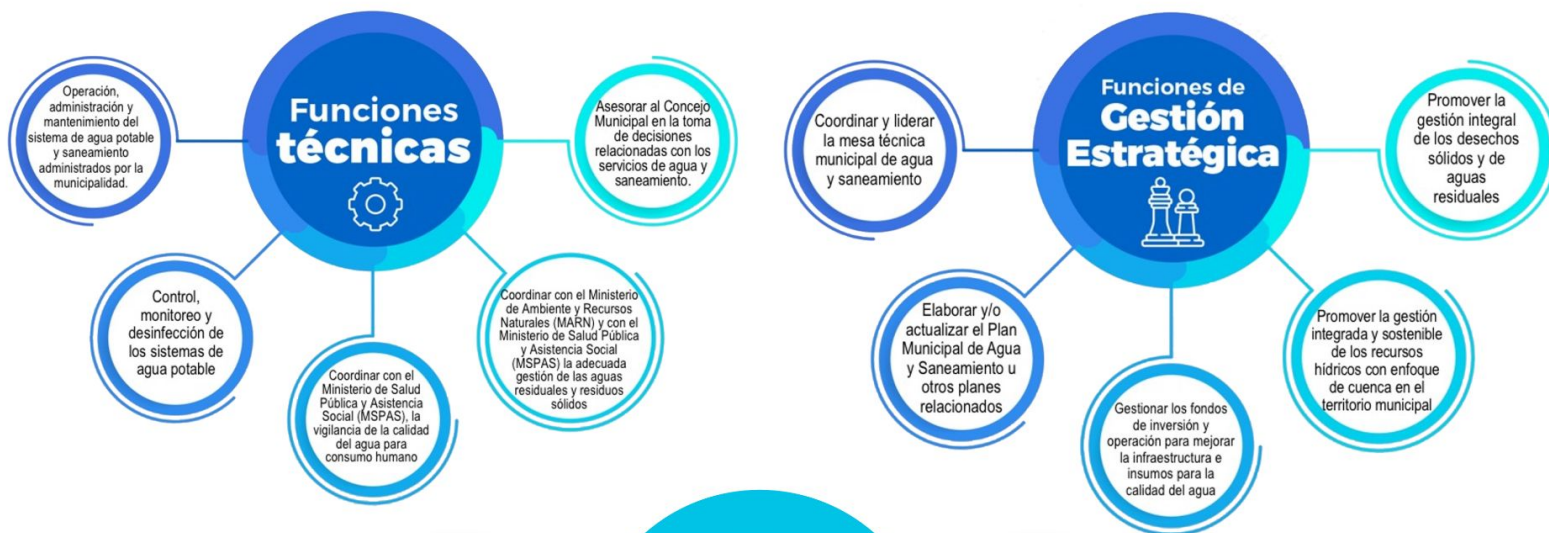

## Inventario de atractivos turísticos

- ❖ Es la herramienta que registra ordenadamente los factores físicos y culturales de los atractivos turísticos, conformando la oferta turística del país. Se elabora en 2 fases: 1) registro de la información (categorización), 2) evaluación de los recursos (jerarquización).
- ❖ Los atractivos turísticos están clasificados en 5 jerarquías:
  - ❖ Los atractivos jerarquía 5 presentan rasgos excepcionales de interés y valor mundial, de gran significancia para el mercado turístico internacional y que atraen un flujo importante de visitantes.
  - ❖ Los atractivos jerarquía 4 son aquellos con características singulares y representativos para la región Centroamérica y visitantes nacionales, ya sea por sí solo o en conjunto con otros recursos contiguos y aptos de aprovecharse.
  - ❖ Los atractivos jerarquía 3 presentan algún rasgo llamativo de representatividad nacional. Son oferta complementaria para visitantes internacionales.
  - ❖ Los atractivos jerarquía 2 representan oferta para turistas del departamento o región donde se ubica, se encuentran en lugares donde no se han desarrollado facilidades turísticas complementarias. (hoteles, restaurantes, otros servicios).
  - ❖ Los atractivos jerarquía 1 son oferta para turistas del mismo municipio.

Para el municipio de Zacapa, departamento de Zacapa, se registra en el inventario, la siguiente información de los atractivos turísticos.

RECURSO TURÍSTICO	TIPO	SUBTIPO	JERARQUÍA
Zacapa	Culturales	Entornos de Valor Cultural	3
Museo del Ferrocarril de Zacapa	Culturales	Museo	2
Parroquia de San Pedro	Culturales	Iglesia	2
Baños Termales Santa Marta	Socioeconómicos	Baño Termal	1
Cerro Miramundo	Naturales	Cerro	1
El Calvario, Zacapa	Culturales	Iglesia	1
Museo Histórico La Fragua	Culturales	Museo	1
Parque La Paz	Naturales	Mirador Panorámico	1

La actualización del registro y evaluación de los atractivos turísticos se realiza por medio del departamento de Planeamiento turístico de INGUAT.

## PLANTA TURÍSTICA REGISTRADA

- ❖ Se registran establecimientos de hospedaje, agencias de viajes, academias de español, transporte turístico terrestre y guías de turistas. A través de este registro cada municipio puede conocer cuántos y cuáles empresas y servicios turísticos están registrados y dónde están ubicados.
- ❖ En el sitio <https://registro.inguat.gob.gt/> se puede consultar el directorio de servicios turísticos registrados, así como los formularios y requisitos para solicitar la inscripción.

- ❖ Para incrementar el nivel de calidad de los servicios turísticos el INGUAT otorga a las empresas registradas y a los restaurantes que cumplen con los requisitos de la normativa técnica, los distintivos “sello Q”, “sello Q Verde” y “bioseguridad turística”.

Escanea el código QR para acceder al registro de servicios turísticos:



En el municipio de ZACAPA, departamento de ZACAPA, se registra:

### SERVICIOS TURÍSTICOS

19 Establecimientos de Hospedaje, siendo 5 de ellos **Aptos para la Actividad Turística** con disponibilidad de 142 Habitaciones y 1038 Plazas Cama.

1 Agencias de Viajes.

2 Guías de Turistas.

21 Empresas de Transporte Turístico Terrestre con disponibilidad de 47 unidades y un total de 1342 asientos.

No cuenta con Academias de Enseñanza de Español como Segundo Idioma.

### DISTINTIVOS DE CALIDAD

Los Distintivos de Calidad y Sostenibilidad Turística son otorgados a los servicios turísticos que garantizan a sus clientes, la implementación de un proceso de mejora continua y el cumplimiento de estándares de calidad y sostenibilidad en sus operaciones.

Los servicios turísticos que cuentan con este Distintivo que otorga el INGUAT de manera gratuita, han pasado por un proceso interno en donde se establecen controles en los procesos y servicios, para la satisfacción de los turistas, así como la seguridad y confort de las instalaciones.

Para mayor información: [calidad.turistica@inguat.gob.gt](mailto:calidad.turistica@inguat.gob.gt)



## Política para la Generación y Recaudación de Ingresos Propios - PGRIP - Zacapa, Zacapa



### Contexto

Durante el 2022 el INAP asistió técnicamente a 101 municipalidades para elaboración de la Políticas para la Generación y Recaudación de Ingresos Propios, con el objetivo de apoyar a las municipalidades en la elaboración de un documento que contenga lineamiento que le permitan a mejorar la recaudación de ingresos propios convencionales y no convencionales.

### Política para la Generación y Recaudación de Ingresos Propios – PGRIP- Zacapa, Zacapa.

Aunque las propuestas de PGRIP han sido diseñadas según las necesidades de cada contexto, todas ellas parten de una matriz común en la que se expone



Diagnóstico

<b>1. Ingresos 2021 Fuentes 31</b>	Q. 3,500,000.00
<b>2. Egresos 2021 Fuente 31</b>	Q. 43,482,729.17
<b>3. Déficit presupuestario 2021</b>	Q. -3,482,729.17

### Esquema General de PGRIP

<b>Auto diagnóstico financiero de la municipalidad</b>	Muestra los déficits presupuestarios y las brechas que se generan por la falta de ingresos propios, identificando las tasas, arbitrios e impuestos que la municipalidad puede cobrar pero que no está cobrando y las razones por las cuales no lo hacen.
<b>Identificación de Potenciales</b>	Fuentes potenciales de ingresos no convencionales que permitan diseñar estrategias para hacer efectiva su recaudación.
<b>Lineamientos para la generación de ingresos convencionales</b>	Evaluación de los ingresos propios convencionales que la municipalidad está dejando de percibir, propuestas de mecanismos para mejorar los ingresos (arbitrios, tarifas e impuestos que puede cobrar la municipalidad de acuerdo a la normativa vigente).
<b>Lineamientos de acción para ingresos no convencionales</b>	Propuesta de los ingresos no convencionales que se pueden obtener en base al potencial económico y los recursos físicos y naturales disponibles en el municipio, así como de los mecanismos que se pueden aplicar para generar estos ingresos.

## Identificación de Potenciales

**Elementos del paisaje** Río Grande el cual es cruzado por el famoso Puente Blando de Zacapa de la cabecera departamental, el Río Riachuelo y el Río Punilá, arterias que cruzan en bello municipio de Zacapa.

**Recursos económicos productivos:** Sus principales

productos agrícolas son el pepino, la okra, limón criollo, Chile pimiento, tomate, cebolla, berenjena, manía, sandía, yuca, frijol, maíz, piña, melón, mango, loroco, manía y tabaco.

**Recursos recreativos, deportivos y culturales:** La tradición de todos los años es la actividad cultural de los topes de abril y mayo, en el barrio Cruz de Mayo, zona 3 de la cabecera de Zacapa, a realizarse el 1 de mayo, dando despedida al verano y la bienvenida al invierno. El día de la Cruz el día 3 de mayo, concluyendo su mini feria y su reina de belleza, este barrio es de mayor población y extensión, con un desarrollo económico sostenible y sustentable.

## Lineamientos para la generación de ingresos convencionales

- **Lineamiento 1**, Fortalecer el Comité de Programación de la Ejecución Presupuestaria y Financiera Municipal (COPEP) a través del Concejo Municipal.
- **Lineamiento 2**, En relación con la Contribución por Mejoras, buscar los mecanismos de implementación de cobros a empresas potenciales que generen obras dentro del municipio.
- **Lineamiento 3**, Basado en la Clase 10 Grupo 41 que refiere sobre la tenencia al patrimonio IUSI, si realiza los cobros es diseñar una unidad específica para el IUSI, que el Concejo Municipal apruebe para su funcionamiento.

## Lineamientos para la generación de ingresos no convencionales

- **Lineamiento 1**, programar y ejecutar proyectos de Inversión. Con el fin atractivo y que los visitantes puedan obtener los servicios necesarios para su estadía por lo que es importante, mejorar las instalaciones existentes e implementar para que el visitante se lleve una buena experiencia de los potenciales del Municipio
- **Lineamiento 2**, para la generación de ingresos propios no convencionales. La municipalidad de Zacapa se ha programado fortalecer los recursos identificados dentro del diagnóstico territorial.
- **Lineamiento 3**, los Ríos Grande, Riachuelo y Punilá. A través de la UGAM se puede crear un plan de conservación natural de las cuencas de los ríos con una campaña de concientización y limpieza generando acciones representativas con seguimiento para promover el comercio local, turismo sostenible y sustentable.

## Política para la Generación y Recaudación de Ingresos Propios – PGRIP-

### Contexto

En el 2022, INAP asistió técnicamente a 106 municipalidades para la elaboración de la **Política para la Generación y Recaudación de Ingresos Propios**, con el objetivo de que cuenten con un documento que contenga lineamientos que les permitan **mejorar la recaudación de ingresos propios convencionales y no convencionales**.

### Política para la Generación y Recaudación de Ingresos Propios – PGRIP-

Aunque las propuestas de PGRIP han sido diseñadas según las necesidades de cada contexto, **todas parten de una matriz común en la que se expone:**



### Esquema General de PGRIP

<b>Auto diagnóstico financiero de la municipalidad</b>	Muestra los déficits presupuestarios y de las brechas que se generan por la falta de ingresos propios, identificando las tasas, arbitrios e impuestos que la municipalidad puede cobrar pero que no está cobrando y las razones por las cuales no lo hacen.
<b>Identificación de Potenciales</b>	Fuentes potenciales de ingresos no convencionales que permitan diseñar estrategias para hacer efectiva su recaudación.
<b>Lineamientos para la generación de ingresos convencionales</b>	Evaluación de los ingresos propios convencionales que la municipalidad está dejando de percibir, propuestas de mecanismos para mejorar los ingresos (Arbitrios, tarifas e impuestos que puede cobrar la municipalidad de acuerdo a la normativa vigente).
<b>Lineamientos de acción para ingresos no convencionales</b>	Propuesta de los ingresos no convencionales que se pueden obtener en base al potencial económico y los recursos físicos y naturales disponibles en el municipio, así como de los mecanismos que se pueden aplicar para generar estos ingresos.



## Monitoreo Índice de Gobernanza en Seguridad Alimentaria y Nutricional (SAN)

Esta herramienta tiene como finalidad la autoevaluación del desempeño de la COMUSAN y la calidad de su gestión, asimismo conocer las potencialidades y áreas a mejorar de dicha comisión en un momento determinado, definiendo un índice de gobernanza en SAN que permita la toma de decisiones consensuadas y oportunas por la COMUSAN.



Esta herramienta consiste en una aplicación que por medio de algoritmos, combina datos de 31 variables y 7 indicadores para definir un Índice de Gobernanza en SAN.



Participación: **6 variables**  
Equidad: **5 variables**  
Transparencia: **3 variables**  
Eficiencia: **4 variables**  
Capacidad de respuesta institucional: **8 variables**  
Coordinación: **3 variables**  
Marco regulatorio: **2 variables**



El Índice de Gobernanza se clasifica en tres niveles:

-  Nivel débil de Gobernanza en SAN: **Entre 0% y 49.99%**
-  Gobernanza en SAN aceptable: **Entre 50% y 79.99%**
-  Gobernanza en SAN totalmente aceptable: **Entre 80% y 100%**

# Municipio de Zacapa

Información	Datos	Ranking Departamental	Ranking Municipal	Mapa
-------------	-------	-----------------------	-------------------	------



## Monitoreo de Gobernanza en SAN



Año 2023

Cuatrimestre q1

Departamento Zacapa

Municipio Zacapa

Débil entre 0% y 49.99%  
 Aceptable entre 50% y 79.99%  
 Totalmente Aceptable entre 80% y 100%

Resumen de Indicadores

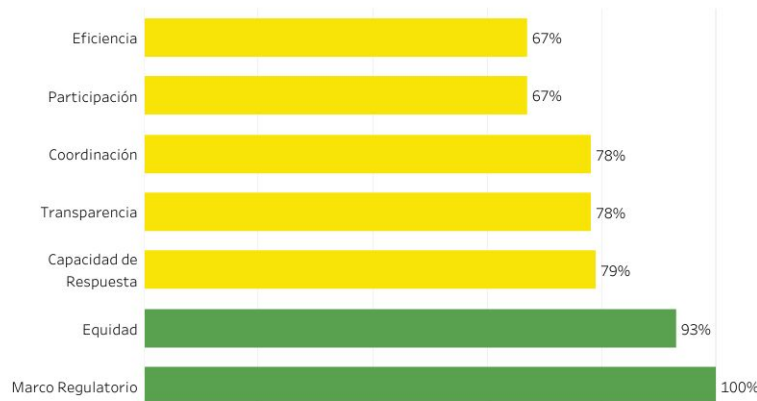

Mapa de Ubicación



Índice de Gobernanza en SAN  
**80%**

Gobernanza **Totalmente Aceptable** en SAN



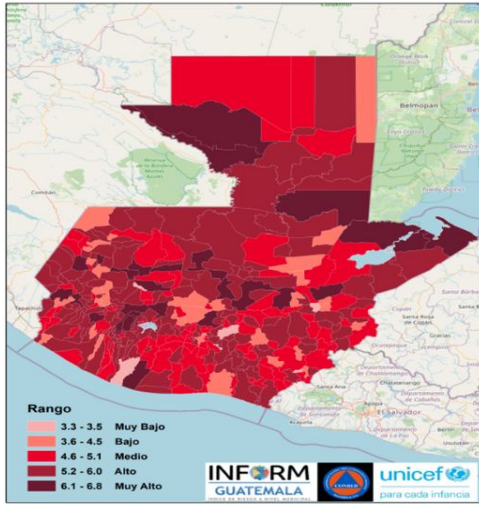

Estructura



**ZACAPA, ZACAPA**

**Clasificación de Riesgo**

**MEDIO**

El municipio presenta recurrencia de eventos naturales y degradación ambiental, con factores que reflejan vulnerabilidad y falta de capacidades / recursos para la respuesta ante eventos de distinto origen.

Índice de Riesgo de Desastres

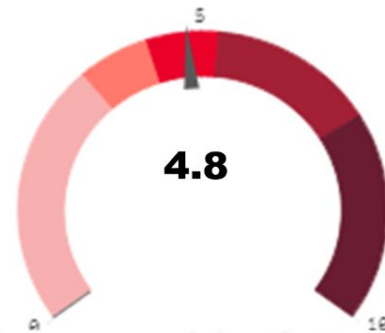

Mapa municipal



Escala 0—10



INFORM Guatemala, es una herramienta nacional, abierta, objetiva y transparente que sirve para valorar el riesgo de desastres, a partir de la identificación de amenazas, vulnerabilidades y capacidades de respuesta en los 340 municipios del país.

**SIMPLIFICA e INTEGRA** Información sobre el riesgo de desastres a nivel municipal en Guatemala

**TOMA DE DECISIONES**



INFORM RISK 2021 GUATEMALA

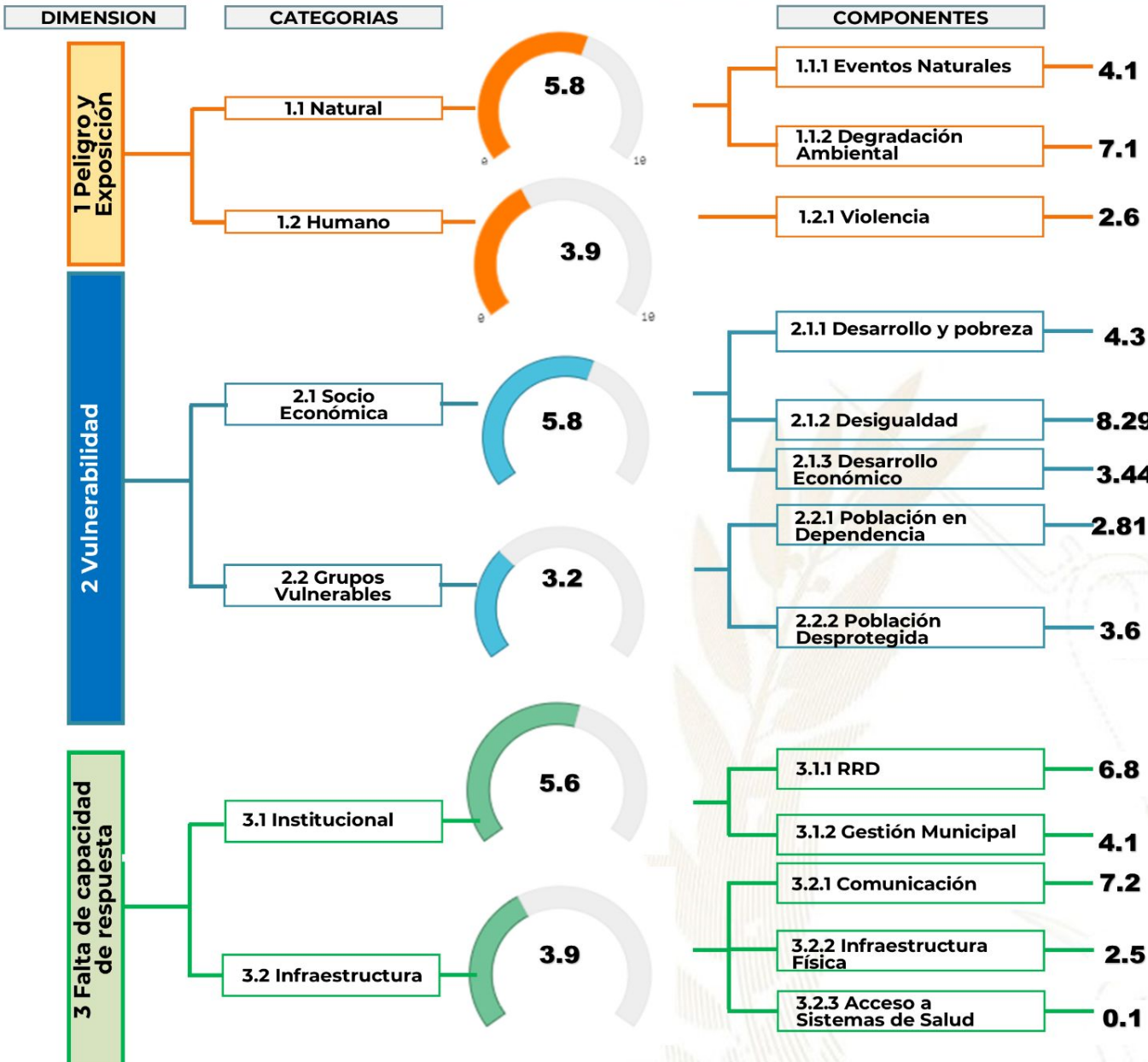

- Procesos importantes para seguimiento:**
- Ordenamiento territorial
  - Plan Municipal de Respuesta
  - Marco Nacional de Recuperación
  - Normas para la Reducción de Desastres 1-4
  - AGRIP
  - Conformación de Coordinadoras para la Reducción de Desastres.
  - Integración de Instancias Municipales para la Gestión Integral del Riesgo de Desastres.



Escala de 0—10 (menor a mayor índice de acuerdo a la metodología INFORM GT).



## Oferta Programática Dirigida a los Gobiernos Locales

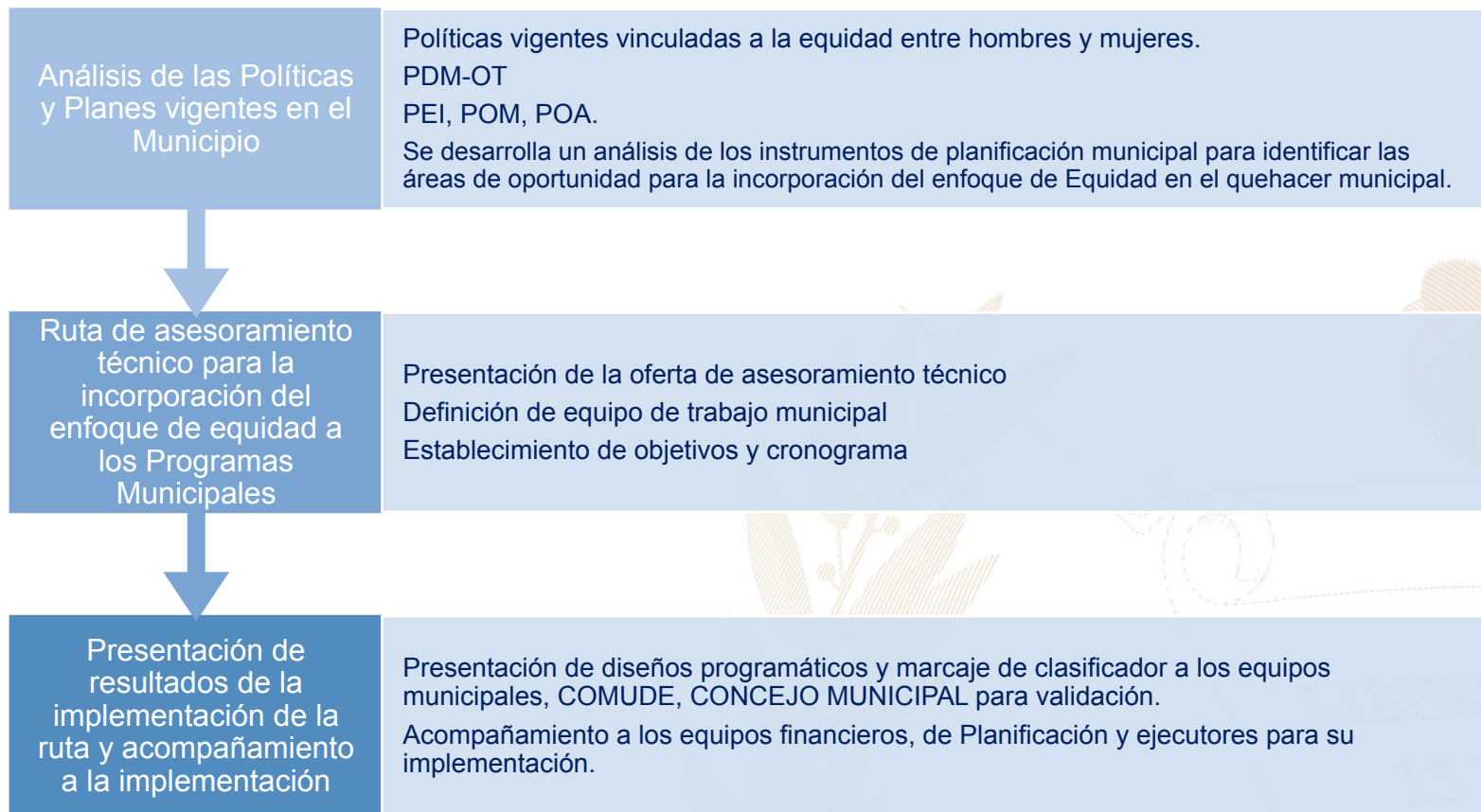

Más información aquí

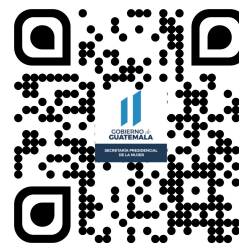
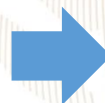

## Zacapa, Zacapa



### Educación, capacitación y formación

•Formación sobre violencia sexual, explotación y trata de personas, Salud Mental de la Mujer, Liderazgo, Trabajo en Equipo, Motivación Laboral; atención al cliente, Derechos humanos en la familia; conversatorio "conociendo los derechos de la mujer y evitando la revictimización en la justicia".

#### Grupo Objetivo:

Mujeres de las distintas comunidades

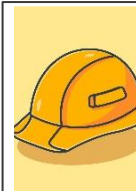

### Emprendimiento y/o productividad

•Se desarrollaron cursos sobre corte y confección, decoración de uñas acrílicas, cocina y repostería, Manicure y Pedicure, Belleza; Taller de Pintura en Teja y Tela, Taller de Manualidades en Foamy; Elaboración de Flores eternas en listón; Elaboración de jabones artesanales, Porcelana Fría.



### Asistencia social

•Donación de Sillas de Ruedas; Donación de Piñatas a la población Zacapaneca; Terapias psicológicas, Estudios socioeconómicos a la población Zacapaneca referidos por el juzgado de femicidio



### Cultural

•Conmemoración de fechas importantes sobre la diversidad temática de género, así como, la promoción de actividades de ocio, recreación y deporte.  
•Participación en festivales, ferias y demás actividades del municipio.

El Índice de Desarrollo Humano Municipal (IDH-M) describe el nivel de bienestar en una sociedad a partir de tres dimensiones básicas: educación, salud y nivel de vida. El IDH-M se mide entre 0 y 1, siendo 1 el mayor nivel de desarrollo humano.

A partir de los resultados del XII Censo Nacional de Población (INE, 2019), el **IDH-M para el municipio de Zacapa fue de: 0.68**. Este valor se encuentra por encima del promedio del IDH-M en el departamento de Zacapa (0.65) y por encima del promedio del IDH-M (0.63).

Las dimensiones del IDH-M que presentan mayor oportunidad de mejora en Zacapa son: **educación y nivel de vida**.

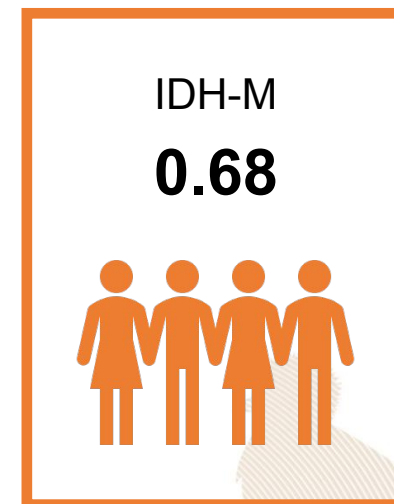

0.53

### Educación

Esperanza educativa;  
Escolaridad



0.84

### Salud

Acceso a agua y saneamiento;  
Materiales de pared y piso;  
Supervivencia de hijos nacidos vivos



0.70

### Nivel de Vida

Escolaridad de PEA;  
Número de dormitorios por persona;  
Tipo de ocupación de Población Ocupada;  
Categoría ocupacional de Población Ocupada;  
Ubicación geográfica

#### Referencias:

Instituto Nacional de Estadística de Guatemala (INE). (2019). XII Censo Nacional de Población y VII de Vivienda. Disponible en línea: <https://www.censopoblacion.gt/>  
Programa de las Naciones Unidas para el Desarrollo (PNUD). (2022). Informe Nacional de Desarrollo Humano. Disponible en línea: <https://indhguatemala.org/visualizacion/>

**El Índice de Privaciones Multidimensionales Municipal (IP-M) describe la pobreza a nivel municipal**, para reflejar las carencias de los hogares en la calidad de la vivienda, en el empleo, en los logros educativos, en el acceso a servicios básicos de agua, saneamiento y energía, y en tecnología. El IP-M se mide entre 0 y 1, siendo 1 el mayor nivel de privaciones.

A partir de los resultados del XII Censo Nacional de Población (INE, 2019), **el IP-M para el municipio de Zacapa fue de: 0.29**. Este valor se encuentra por debajo del promedio del IP-M en el departamento de Zacapa (0.31) y por debajo del IP-M en el país (0.32).

Las dimensiones del IP-M que presentan mayor oportunidad de mejora en Zacapa son: **tecnología y servicios básicos**

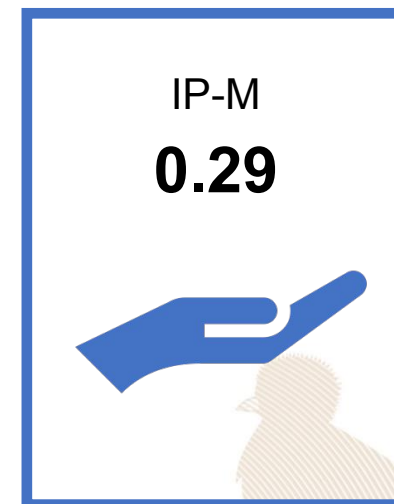

0.22

## Vivienda

Materiales precarios en piso, techo y paredes;  
Hacinamiento



0.23

## Empleo

Trabajo infantil;  
Empleo doméstico;  
Trabajo no remunerado;  
Categorías ocupacionales



0.14

## Educación

Inasistencia escolar;  
Rezago escolar;  
Adultos sin escolaridad;  
Adultos con menos de 6 años de escolaridad



0.29

## Servicios básicos

Acceso restringido a agua;  
Acceso restringido a saneamiento;  
Sin energía eléctrica



0.73

## Tecnología

Sin computadora en el hogar;  
Sin internet en el hogar

### Referencias:

Instituto Nacional de Estadística de Guatemala (INE). (2019). XII Censo Nacional de Población y VII de Vivienda. Disponible en línea: <https://www.censopoblacion.gt/>  
Programa de las Naciones Unidas para el Desarrollo (PNUD). (2022). Informe Nacional de Desarrollo Humano. Disponible en línea: <https://indhguatemala.org/visualizacion/>

### Comparación entre desempeño del municipio y el promedio departamental

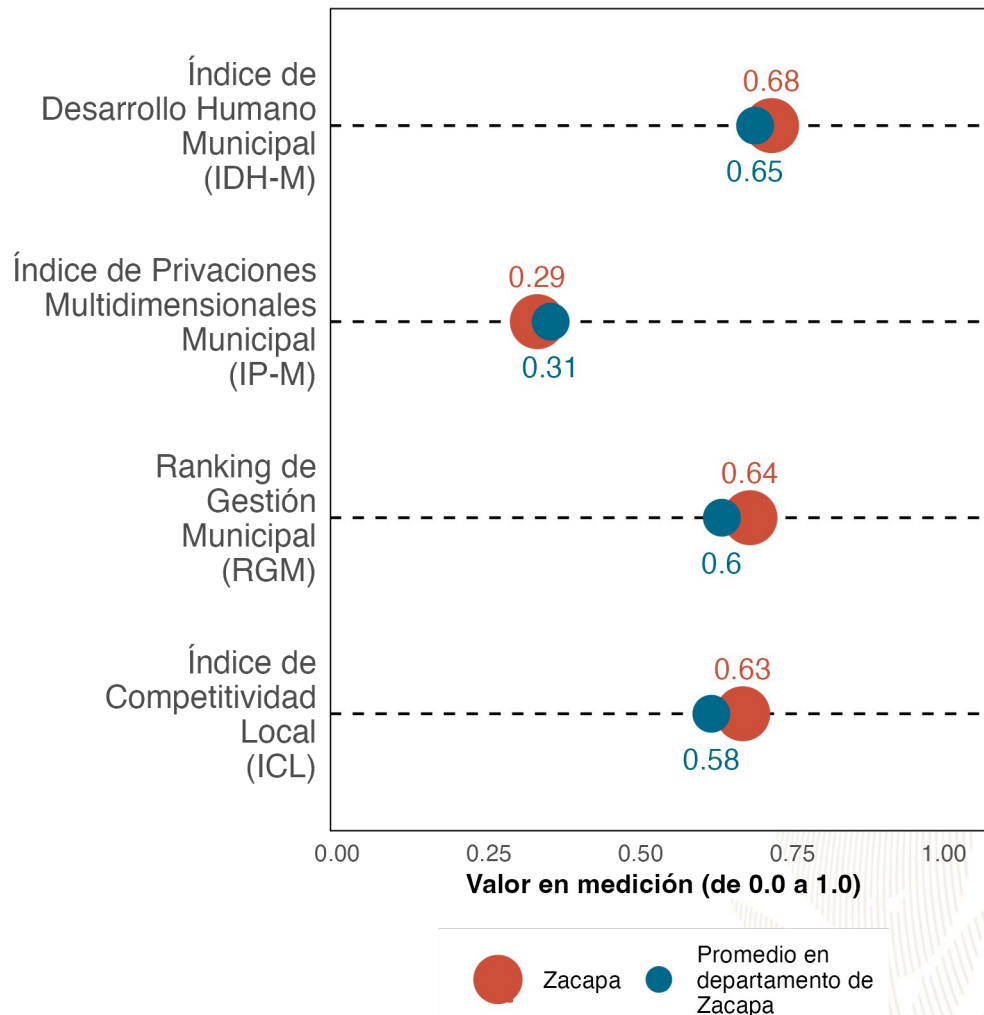

La gráfica compara el desempeño de **Zacapa** con el promedio de los municipios de **Zacapa** en distintas mediciones de desarrollo. Los resultados son:

Índice de Desarrollo Humano Municipal (**IDH-M**): **0.68**. Puesto **4** de **11**.

Índice de Privaciones Multidimensionales Municipal (**IP-M**): **0.29**. Puesto **5** de **11**.

Ranking de gestión municipal (**RGM**): **0.64**. Puesto **5** de **11**.

Índice de Competitividad Local (**ICL**): **0.63**. Puesto **1** de **11**.

**Referencias:**

Fundación Para el Desarrollo de Guatemala (FUNDESA). (2022). Índice de Competitividad Local. Disponible en línea: <https://www.fundesa.org.gt/indices-y-evaluaciones-de-pais/indice-de-competitividad-local>  
 Programa de las Naciones Unidas para el Desarrollo (PNUD). (2022). Informe Nacional de Desarrollo Humano. Disponible en línea: <https://indhguatemala.org/visualizacion/>  
 Secretaría de Planificación y Programación de la Presidencia (SEGEPLAN). (2022). Ranking de la Gestión Municipal 2020-2021. Disponible en línea: <https://ranking.segeplan.gob.gt/visor/>

## Brecha para cada indicador por área

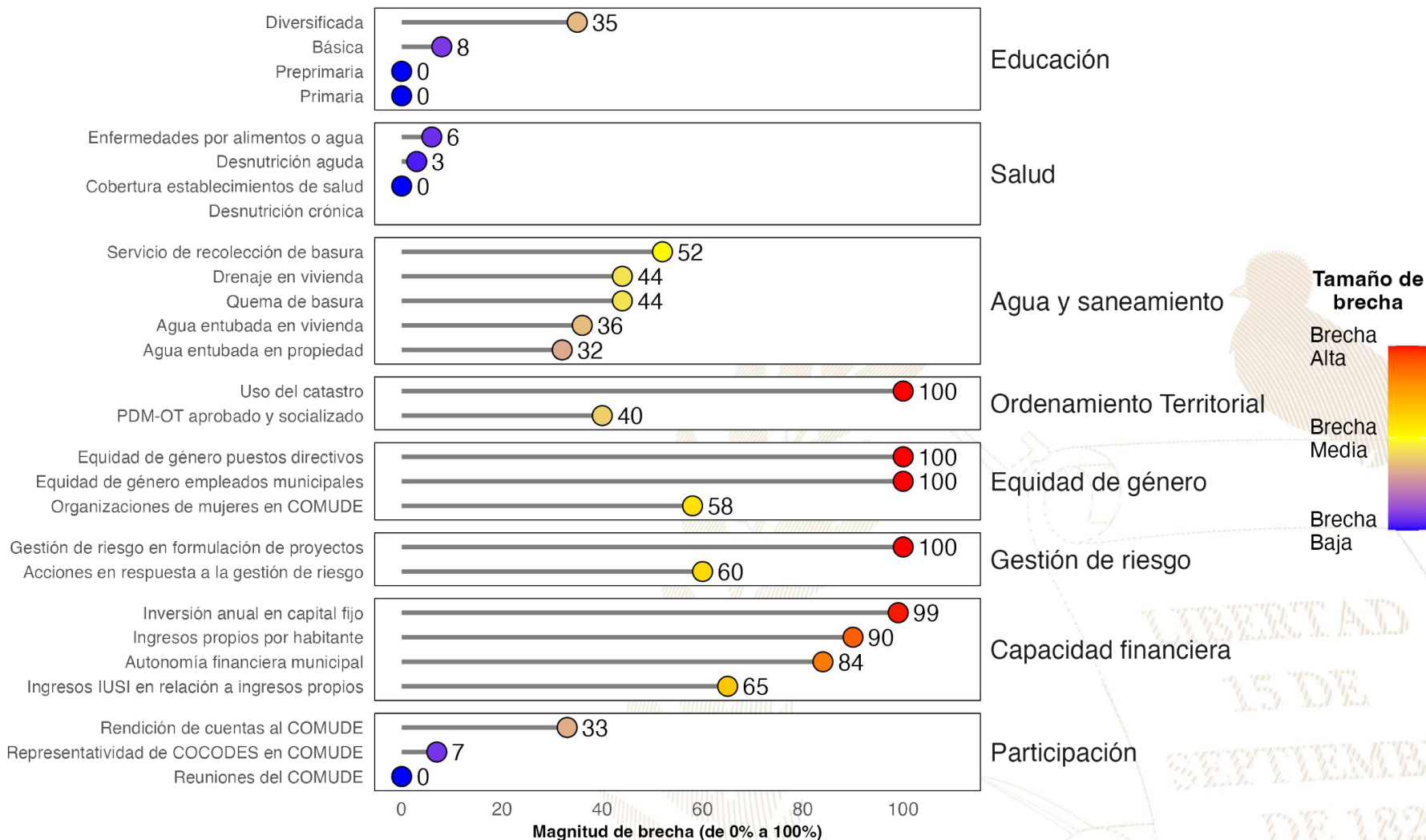

### Referencias:

La selección de indicadores por área y la estimación de brechas para cada indicador se realizó con base en la información proporcionada a la Secretaría de Coordinación Ejecutiva de la Presidencia por los Ministerios de Educación y de Salud, así como en la información del Ranking de Gestión Municipal (SEGEPLAN, 2022) y el XII Censo Nacional de Población y VII de Vivienda (INE, 2019). Una brecha baja indica que hay poca necesidad de intervenir en el indicador. Una brecha media implica la necesidad de intervenir en el indicador para fortalecerlo. Una brecha alta implica mayor necesidad de intervenir para mejorar el desempeño en el indicador.

Instituto Nacional de Estadística de Guatemala (INE). (2019). XII Censo Nacional de Población y VII de Vivienda. Disponible en línea: <https://www.censopoblacion.gt/>

Secretaría de Planificación y Programación de la Presidencia (SEGEPLAN). (2022). Ranking de la Gestión Municipal 2020-2021. Disponible en línea: <https://ranking.segeplan.gob.gt/visor/>

## Índice de Desarrollo Humano Municipal (IDH-M)

Si **Zacapa** eliminara las brechas en los indicadores de desempeño listados en la gráfica anterior, **los cinco indicadores que tendrían mayor impacto en el IDH-M serían:** (a) autonomía financiera municipal, (b) ingresos propios por habitante, (c) servicio de recolección de basura, (d) agua entubada en vivienda y (e) quema de basura.

IDH-M estimado  
si brecha se elimina

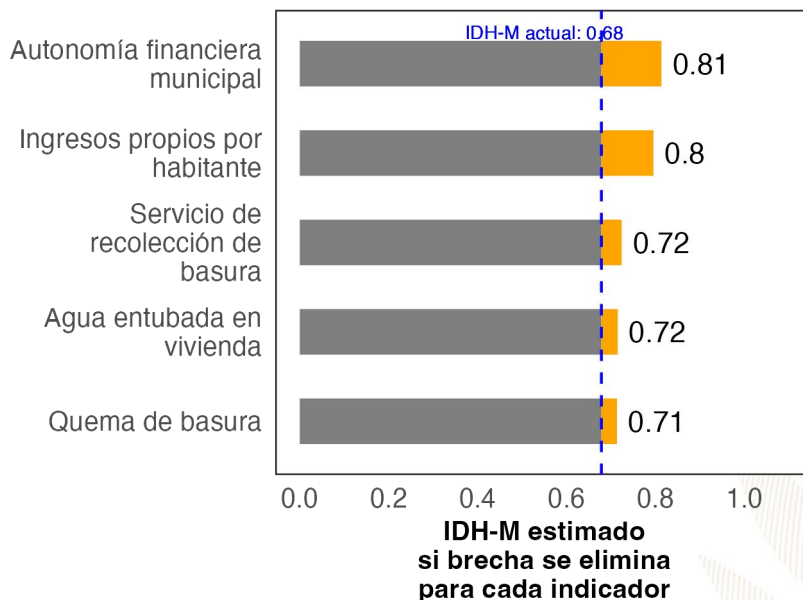

## Ranking de Gestión Municipal (RGM)

Si **Zacapa** eliminara las brechas en los indicadores de desempeño listados en la gráfica anterior, **los cinco indicadores que tendrían mayor impacto en el RGM serían:** (a) uso del catastro, (b) autonomía financiera municipal, (c) acciones en respuesta a la gestión de riesgo, (d) gestión de riesgo en formulación de proyectos y (e) rendición de cuentas al COMUDE.

RGM estimado  
si brecha se elimina

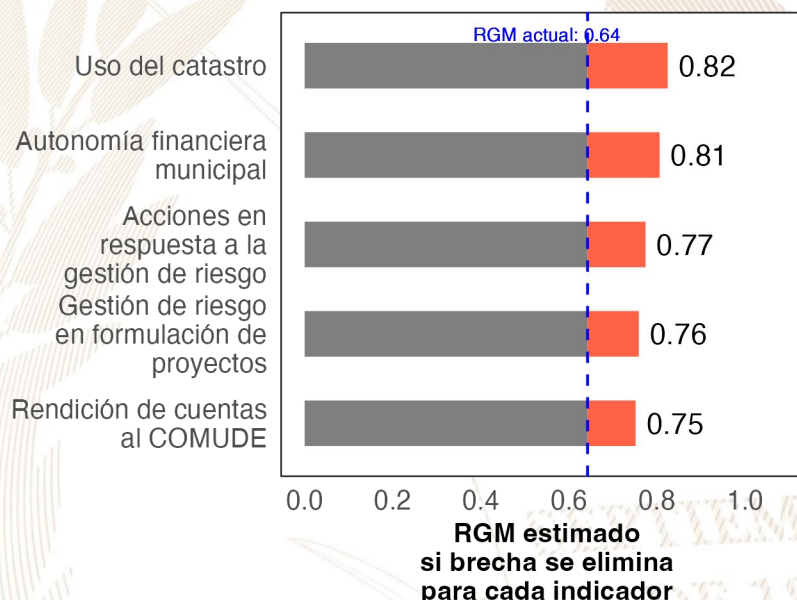

### Referencias:

Para estimar el incremento en el desempeño se utilizó un modelo de regresión lineal tomando en cuenta la población, urbanización y etnicidad. Se considera que una brecha en un indicador de desarrollo ha sido eliminada si se reduce su valor actual a 0.  
 Instituto Nacional de Estadística de Guatemala (INE). (2019). XII Censo Nacional de Población y VII de Vivienda. Disponible en línea: <https://www.censopoblacion.gt/>  
 Programa de las Naciones Unidas para el Desarrollo (PNUD). (2022). Informe Nacional de Desarrollo Humano. Disponible en línea: <https://indhguatemala.org/visualizacion/>  
 Secretaría de Planificación y Programación de la Presidencia (SEGEPLAN). (2022). Ranking de la Gestión Municipal 2020-2021. Disponible en línea: <https://ranking.segeplan.gob.gt/visor/>

## Ranking Municipal

El Ranking de la Gestión Municipal (RGM) es un instrumento de asesoría creado para que los gobiernos locales, entidades de gobierno, cooperación internacional, academia y población en general cuenten con información precisa acerca de los avances y desafíos existentes en los principales temas de gestión municipal, a partir de la medición de 55 indicadores clasificados en 6 índices, que componen el índice de gestión municipal.

Departamento / Municipio	Resultados del Índice
<b>Zacapa</b>	
<b>Zacapa</b>	
Índice de Participación Ciudadana	0.76
Índice de Información a la Ciudadanía	0.62
Índice de Gestión Administrativa	0.41
Índice de Gestión Financiera	0.29
Índice de Servicios Públicos	0.28
Índice de Gestión Estratégica	0.18







GOBIERNO *de*  
**GUATEMALA**  
DR. ALEJANDRO GIAMMATTEI

# *Un Presidente* **MUNICIPALISTA**

10 GIRA PRESIDENCIAL

INFORME DE LOGROS

2020



2023

GOBIERNO CENTRAL A GOBIERNOS LOCALES

## A nivel nacional

Año	No.	Producto público	Comunidad	Beneficiarios	Monto (Q)
2020	1	Becas de inglés para estudiantes y docentes	Todos	6,110	Q5,563,491.00
2021	2	Becas de inglés para estudiantes y docentes	Todos	2,887	Q. 762,320.00
2022	3	Becas de inglés para estudiantes y docentes	Todos	6,053	Q 30,807,720.00
2023	4	Becas de inglés para estudiantes y docentes	Todos	8,087	Q. 42, 676, 821.00

## A nivel departamento de Zacapa

Año	No.	Producto público	Comunidad	Beneficiarios	Monto (Q)
2020	1	Programa de Becas de Inglés, para el fortalecimiento de las competencias lingüísticas	Todos	4	N/A
2021	2	Programa de Profesionalización de docentes PADEP	Xinka	4	Q34,720.00
2021	3	Programa de Becas de Inglés, para el fortalecimiento de las competencias lingüísticas	Todos	14	N/A
2022	4	Programa de Becas de Inglés, para el fortalecimiento de las competencias lingüísticas	Todos	115	N/A
2023	5	Programa de Becas de Inglés, para el fortalecimiento de las competencias lingüísticas	Todos	105	N/A

## Zacapa, Zacapa

Año	No.	Producto público	Comunidad	Beneficiarios	Monto (Q)
2020	1	Cuadernos De Trabajo Impresos Para Estudiantes Del Nivel Preprimario	Zacapa	2,527	Q48,467.86
2020	2	Textos Impresos Para Estudiantes Del Nivel Primario	Zacapa	2,527	Q149,393.71
2020	3	Establecimientos Del Nivel Preprimaria Atendidos Con Gratuidad	Zacapa	2,513	Q61,316.22
2020	4	Establecimientos Del Nivel Primario Atendidos Con Gratuidad	Zacapa	6,782	Q266,747.41
2020	5	Establecimientos Del Ciclo Básico Atendidos Con Gratuidad	Zacapa	2,148	Q268,829.49
2020	6	Establecimientos Del Ciclo Diversificado Atendidos Con Gratuidad	Zacapa	980	Q112,762.50
2020	7	Estudiantes Del Nivel Preprimaria Con Cobertura De Seguro Médico Escolar	Zacapa	2,607	N/A
2020	8	Estudiantes Del Nivel Primaria Con Cobertura De Seguro Médico Escolar	Zacapa	6,932	N/A
2020	9	Estudiantes Del Nivel Preprimario Beneficiados Con Útiles Escolares	Zacapa	2,513	Q134,335.00
2020	10	Estudiantes Del Nivel Primario Beneficiados Con Útiles Escolares	Zacapa	6,782	Q362,260.00
2020	11	Docentes Del Nivel Preprimario Beneficiados Con Valijas Didácticas	Zacapa	116	Q25,520.00
2020	12	Docentes Del Nivel Primario Beneficiados Con Valijas Didácticas	Zacapa	347	Q76,340.00
2020	13	Estudiantes del nivel preprimario atendidos con alimentación escolar	Zacapa	2,422	Q1,954,432.80
2020	14	Estudiantes del nivel primario atendidos con alimentación escolar	Zacapa	6,900	Q5,540,000.00
2020	15	Estudiantes del nivel preprimario del sector oficial atendidos en el sistema escolar (Monolingüe y bilingüe)	Zacapa	2,691	Q16,563,370.21
2020	16	Estudiantes del nivel primario del sector oficial atendidos en el sistema escolar. (Monolingüe y Bilingüe)	Zacapa	7,067	Q40,228,193.86
2020	17	Estudiantes de primaria de adultos del sector oficial atendidos en el sistema escolar	Zacapa	226	Q196,192.76
2020	18	Estudiantes del ciclo básico del sector oficial atendidos en el sistema escolar (Telesecundaria, nufed, oficial).	Zacapa	2,175	Q25,296,580.27
2020	19	Estudiantes del ciclo diversificado del sector oficial atendidos en el sistema escolar. (Todas las ramas de enseñanzas)	Zacapa	1,201	Q10,174,715.48
2020	20	Estudiantes del Programa de Educación Primaria de Adultos por Correspondencia (PEAC), atendidos	Zacapa	142	Q356,119.48
2020	21	Estudiantes del Programa Centros Municipales de Capacitación y Formación Humana (CEMUCAF) atendidos en áreas técnico-laborales	Zacapa	241	Q486,566.32

## Zacapa, Zacapa

Año	No.	Producto público	Comunidad	Beneficiarios	Monto (Q)
2021	22	Cuadernos De Trabajo Impresos Para Estudiantes Del Nivel Preprimario	Zacapa	2,445	Q41,865.73
2021	23	Textos Impresos Para Estudiantes Del Nivel Primario	Zacapa	5,068	Q81,849.72
2021	24	Establecimientos Del Nivel Preprimaria Atendidos Con Gratuidad	Zacapa	2,943	Q117,387.69
2021	25	Establecimientos Del Nivel Primario Atendidos Con Gratuidad	Zacapa	7,472	Q398,630.79
2021	26	Establecimientos Del Ciclo Básico Atendidos Con Gratuidad	Zacapa	2,110	Q335,629.92
2021	27	Establecimientos Del Ciclo Diversificado Atendidos Con Gratuidad	Zacapa	1,154	Q167,645.21
2021	28	Estudiantes Del Nivel Preprimaria Con Cobertura De Seguro Médico Escolar	Zacapa	3,147	Q21,452.70
2021	29	Estudiantes Del Nivel Primaria Con Cobertura De Seguro Médico Escolar	Zacapa	7,577	Q49,268.81
2021	30	Estudiantes Del Nivel Preprimario Beneficiados Con Útiles Escolares	Zacapa	2,425	Q138,362.47
2021	31	Estudiantes Del Nivel Primario Beneficiados Con Útiles Escolares	Zacapa	6,900	Q368,660.00
2021	32	Docentes Del Nivel Preprimario Beneficiados Con Valijas Didácticas	Zacapa	121	Q27,938.20
2021	33	Docentes Del Nivel Primario Beneficiados Con Valijas Didácticas	Zacapa	351	Q77,220.00
2021	34	Estudiantes del nivel preprimario atendidos con alimentación escolar	Zacapa	2,955	Q2,047,640.30
2021	35	Estudiantes del nivel primario atendidos con alimentación escolar	Zacapa	7,472	Q5,344,558.40
2021	36	Estudiantes del nivel preprimario del sector oficial atendidos en el sistema escolar (Monolingüe y bilingüe)	Zacapa	3,177	Q16,889,953.33
2021	37	Estudiantes del nivel primario del sector oficial atendidos en el sistema escolar. (Monolingüe y Bilingüe)	Zacapa	7,625	Q41,064,215.59
2021	38	Estudiantes de primaria de adultos del sector oficial atendidos en el sistema escolar	Zacapa	45	Q196,846.00
2021	39	Estudiantes del ciclo básico del sector oficial atendidos en el sistema escolar (Telesecundaria, nufed, oficial).	Zacapa	2,199	Q26,546,063.75
2021	40	Estudiantes del ciclo diversificado del sector oficial atendidos en el sistema escolar. (Todas las ramas de enseñanzas)	Zacapa	1,265	Q10,371,843.59
2021	41	Estudiantes del Programa de Educación Primaria de Adultos por Correspondencia (PEAC), atendidos	Zacapa	32	Q312,181.67
2021	42	Estudiantes del Programa Centros Municipales de Capacitación y Formación Humana (CEMUCAF) atendidos en áreas técnico-laborales	Zacapa	258	Q465,890.00
2021	43	Estudiantes del Programa Nacional de Educación Alternativa, PRONEA, atendidos	Zacapa	44	N/A

## Zacapa, Zacapa

Año	No.	Producto público	Comunidad	Beneficiarios	Monto (Q)
2022	44	Cuadernos De Trabajo Impresos Para Estudiantes Del Nivel Preprimario	Zacapa	2,689	Q44,502.95
2022	45	Textos Impresos Para Estudiantes Del Nivel Primario	Zacapa	7,585	Q362,335.45
2022	46	Establecimientos Del Nivel Preprimaria Atendidos Con Gratuidad	Zacapa	2,955	Q122,990.86
2022	47	Establecimientos Del Nivel Primario Atendidos Con Gratuidad	Zacapa	7,472	Q402,227.79
2022	48	Establecimientos Del Ciclo Básico Atendidos Con Gratuidad	Zacapa	2,110	Q330,280.08
2022	49	Establecimientos Del Ciclo Diversificado Atendidos Con Gratuidad	Zacapa	1,154	Q169,329.32
2022	50	Estudiantes Del Nivel Preprimaria Con Cobertura De Seguro Médico Escolar	Zacapa	3,551	Q67,182.80
2022	51	Estudiantes Del Nivel Primaria Con Cobertura De Seguro Médico Escolar	Zacapa	7,740	Q146,164.50
2022	52	Estudiantes Del Nivel Preprimario Beneficiados Con Útiles Escolares	Zacapa	2,955	Q163,244.45
2022	53	Estudiantes Del Nivel Primario Beneficiados Con Útiles Escolares	Zacapa	7,472	Q399,020.00
2022	54	Estudiantes Del Ciclo Básico Beneficiados Con Útiles Escolares	Zacapa	127	Q49,467.29
2022	55	Docentes Del Nivel Primario Beneficiados Con Valijas Didácticas	Zacapa	352	Q145,200.00
2022	56	Estudiantes del nivel preprimario atendidos con alimentación escolar	Zacapa	3,381	Q3,492,240.00
2022	57	Estudiantes del nivel primario atendidos con alimentación escolar	Zacapa	7,634	Q8,197,778.40
2022	58	Estudiantes del nivel preprimario del sector oficial atendidos en el sistema escolar (Monolingüe y bilingüe)	Zacapa	3,619	Q18,668,984.27
2022	59	Estudiantes del nivel primario del sector oficial atendidos en el sistema escolar. (Monolingüe y Bilingüe)	Zacapa	7,859	Q47,721,535.99
2022	60	Estudiantes de primaria de adultos del sector oficial atendidos en el sistema escolar	Zacapa	42	Q201,846.00
2022	61	Estudiantes del ciclo básico del sector oficial atendidos en el sistema escolar (Telesecundaria, nufed, oficial).	Zacapa	2,118	Q29,328,765.22
2022	62	Estudiantes del ciclo diversificado del sector oficial atendidos en el sistema escolar. (Todas las ramas de enseñanzas)	Zacapa	1,162	Q10,952,793.25
2022	63	Estudiantes del Programa de Educación Primaria de Adultos por Correspondencia (PEAC), atendidos	Zacapa	61	Q309,311.07
2022	64	Estudiantes del Programa Centros Municipales de Capacitación y Formación Humana (CEMUCAF) atendidos en áreas técnico-laborales	Zacapa	322	Q462,604.26
2022	65	Estudiantes del programa de modalidades flexibles atendidos	Zacapa	106	Q65,761.11
2022	66	Estudiantes del Programa Nacional de Educación Alternativa, PRONEA, atendidos	Zacapa	166	Q201,319.40

## Zacapa, Zacapa

Año	No.	Producto público	Comunidad	Beneficiarios	Monto (Q)
2023	67	Cuadernos De Trabajo Impresos Para Estudiantes Del Nivel Preprimario	Zacapa	2,835	Q53,468.10
2023	68	Textos Impresos Para Estudiantes Del Nivel Primario	Zacapa	4,271	Q42,214.56
2023	69	Establecimientos Del Nivel Preprimaria Atendidos Con Gratuidad	Zacapa	2,897	Q142,250.49
2023	70	Establecimientos Del Nivel Primario Atendidos Con Gratuidad	Zacapa	7,292	Q465,077.91
2023	71	Establecimientos Del Ciclo Básico Atendidos Con Gratuidad	Zacapa	1,811	Q295,430.72
2023	72	Establecimientos Del Ciclo Diversificado Atendidos Con Gratuidad	Zacapa	881	Q141,094.58
2023	73	Estudiantes Del Nivel Preprimaria Con Cobertura De Seguro Médico Escolar	Zacapa	3,722	Q.51,428.27
2023	74	Estudiantes Del Nivel Primaria Con Cobertura De Seguro Médico Escolar	Zacapa	7,786	Q.101,737.76
2023	75	Estudiantes Del ciclo básico Con Cobertura De Seguro Médico Escolar	Zacapa	2,186	Q.36,336.79
2023	76	Estudiantes Del ciclo diversificado Con Cobertura De Seguro Médico Escolar	Zacapa	1,148	Q.9,203.42
2023	77	Estudiantes Del Nivel Preprimario Beneficiados Con Útiles Escolares	Zacapa	2,882	Q.154,775.00
2023	78	Estudiantes Del Nivel Primario Beneficiados Con Útiles Escolares	Zacapa	7,287	Q.390,060.00
2023	79	Estudiantes Del Ciclo Básico Beneficiados Con Útiles Escolares	Zacapa	1,811	Q.181,100.00
2023	80	Estudiantes Del Ciclo Diversificado Beneficiados Con Útiles Escolares	Zacapa	879	Q.87,900.00
2023	81	Docentes Del Nivel Preprimario Beneficiados Con Valijas Didácticas	Zacapa	118	Q.51,184.00

## Zacapa, Zacapa

Año	No.	Producto público	Comunidad	Beneficiarios	Monto (Q)
2023	82	Docentes Del Nivel Primario Beneficiados Con Valijas Didácticas	Zacapa	332	Q.145,420.00
2023	83	Docentes Del Ciclo Básico Beneficiados Con Valijas Didácticas	Zacapa	98	Q.43,120.00
2023	84	Docentes Del Ciclo Diversificado Beneficiados Con Valijas Didácticas	Zacapa	54	Q.23,760.00
2023	85	Estudiantes del nivel preprimario atendidos con alimentación escolar	Zacapa	3,399	Q.3,137,136.65
2023	86	Estudiantes del nivel primario atendidos con alimentación escolar	Zacapa	7,641	Q.7,260,409.35
2023	87	Estudiantes del nivel medio atendidos con alimentación escolar	Zacapa	3,098	Q.1,922,600.00
2023	88	Estudiantes del nivel preprimario del sector oficial atendidos en el sistema escolar (Monolingüe y bilingüe)	Zacapa	3,668	Q.12,679,334.05
2023	89	Estudiantes del nivel primario del sector oficial atendidos en el sistema escolar. (Monolingüe y Bilingüe)	Zacapa	7,688	Q.32,910,378.69
2023	90	Estudiantes de primaria de adultos del sector oficial atendidos en el sistema escolar	Zacapa	56	Q.169,916.88
2023	91	Estudiantes del ciclo básico del sector oficial atendidos en el sistema escolar (Telesecundaria, nufed, oficial).	Zacapa	2,129	Q.19,675,337.23
2023	92	Estudiantes del ciclo diversificado del sector oficial atendidos en el sistema escolar. (Todas las ramas de enseñanzas)	Zacapa	1,137	Q.7,088,125.42
2023	93	Estudiantes del Programa de Educación Primaria de Adultos por Correspondencia (PEAC), atendidos	Zacapa	72	Q.105,690.40
2023	94	Estudiantes del Programa Centros Municipales de Capacitación y Formación Humana (CEMUCAF) atendidos en áreas técnico-laborales	Zacapa	188	Q.222,778.76
2023	95	Estudiantes del programa de modalidades flexibles atendidos	Zacapa	274	Q.40,387.70
2023	96	Estudiantes del Programa Nacional de Educación Alternativa, PRONEA, atendidos	Zacapa	209	Q.124,299.88

## Zacapa, Zacapa

Año	No.	Producto público	Comunidad	Beneficiarios	Monto (Q)
2020	1	BONO EDUCACIÓN	N/A	1	Q 300.00
	2	BONO NIÑAS Y ADOLESCENTES EN EDUCACIÓN	N/A	1	Q 1,500.00
	3	BONO SALUD	N/A	7	Q 8,700.00
	4	BONO SALUD DE 0 A 2 AÑOS	N/A	12	Q 19,500.00
	5	PROGRAMA SOCIAL PARA LA ATENCION A NIÑAS Y ADOLESCENTES EMBARAZADAS O MADRES VICTIMAS DE VIOLENCIA SEXUAL MENORES DE 14 AÑOS CUYOS CASOS HAYAN SIDO JUDICIALIZADOS	GUASINTEPEQUE ABAJO	1	Q 6,000.00
	6		PUENTE BLANCO	1	Q 4,500.00
	7	BECA EDUCACIÓN MEDIA	N/A	13	Q 32,500.00
	8	BECA EDUCACIÓN SUPERIOR	N/A	3	Q 7,500.00
2021	9	PROGRAMA COMEDOR SOCIAL	N/A	22,550	Q 524,095.00
	10	BONO EDUCACIÓN	N/A	7	Q 9,300.00
	11	BONO NIÑAS Y ADOLESCENTES EN EDUCACIÓN	N/A	8	Q 7,200.00
	12	BONO SALUD	N/A	28	Q 35,400.00
	13	BONO SALUD DE 0 A 2 AÑOS	N/A	3	Q 8,100.00
	14	BECA EDUCACIÓN MEDIA	N/A	9	Q 20,500.00
	15	BECA EDUCACIÓN SUPERIOR	N/A	9	Q 16,500.00
	16	PROGRAMA COMEDOR SOCIAL	N/A	57,650	Q 1,316,315.75
	17	BECA SOCIAL ARTESANO	AGUA BLANCA	6	Q 6,400.00
	18		CRUZ DE MAYO	1	Q 1,200.00
	19		EL BORDO	5	Q 6,000.00
	20		EL TERRERO	1	Q 1,200.00
	21		LA FRAGUA	9	Q 10,800.00
	22		LA LADRILLERA	12	Q 14,400.00
	23		LA MAJADA	1	Q 400.00
	24		LA NOPALERA	1	Q 1,200.00
	25		LA TREMENTINA	2	Q 2,400.00
	26		PUEBLO MODELO	16	Q 19,200.00
	27		TERRERO	1	Q 1,200.00
	28		TREMENTINA	1	Q 1,200.00



## Zacapa, Zacapa

Año	No.	Producto público	Comunidad	Beneficiarios	Monto (Q)
2022	29	BONO EDUCACIÓN	N/A	12	Q 33,000.00
	30	BONO SALUD	N/A	23	Q 56,100.00
	31	BONO SALUD DE 0 A 2 AÑOS	N/A	6	Q 14,700.00
	32	BECA EDUCACIÓN MEDIA	N/A	17	Q 37,500.00
	33	BECA EDUCACIÓN SUPERIOR	N/A	13	Q 30,000.00
	34	PROGRAMA COMEDOR SOCIAL	N/A	149,715	Q 2,968,905.50
	35	PROGRAMA SOCIAL JÓVENES PROTAGONISTAS	N/A	92	Q 64,545.57
2023	36	BONO EDUCACIÓN	N/A	13	Q 22,200.00
	37	BONO SALUD	N/A	22	Q 42,300.00
	38	BONO SALUD DE 0 A 2 AÑOS	N/A	3	Q 3,000.00
	39	BECA EDUCACIÓN MEDIA	N/A	13	Q 23,000.00
	40	BECA EDUCACIÓN SUPERIOR	N/A	9	Q 16,200.00
	41	PROGRAMA SOCIAL JÓVENES PROTAGONISTAS	N/A	301	Q 198,810.53

## Zacapa, Zacapa

No.	Producto público	Comunidad	Beneficiarios	Monto (Q)
1	BONO FAMILIA	N/A	13,357	Q29,781,500.00
2	TRANSFERENCIAS MONETARIAS A FAMILIAS DE NIÑOS Y NIÑAS CON DESNUTRICIÓN AGUDA, PREVIAMENTE IDENTIFICADOS EN EL MARCO DE LA VULNERABILIDAD NUTRICIONAL	N/A	4	Q 5,500.00

### PROYECCIÓN 2024 PROGRAMA SOCIAL "BECA SOCIAL"

No.	Producto público	Comunidad	Beneficiarios
1	BECA SOCIAL EDUCACIÓN MEDIA	N/A	17

## Zacapa, Zacapa

No.	Producto Público				
1	<p>Atención de consultas relacionadas al uso del Sistema de Contabilidad Integrada de Gobiernos Locales -SICOIN GL- y del Sistema Servicios GL, por los medios disponibles, sea vía telefónica, correo electrónico, mesa de ayuda y en Oficinas Regionales de Atención Municipal, que han sido realizadas por los empleados municipales con los siguientes perfiles:</p> <table border="1"><thead><tr><th data-bbox="141 625 1045 1186"><b>SICOIN GL</b></th><th data-bbox="1045 625 1928 1186"><b>Servicios GL</b></th></tr></thead><tbody><tr><td data-bbox="141 625 1045 1186"><ul style="list-style-type: none"><li>- Director AFIM</li><li>- Encargado de Contabilidad</li><li>- Encargado de Presupuesto</li><li>- Encargado de Tesorería</li><li>- Encargado de Planes</li><li>- Encargado de Contratos</li><li>- Gestión de Ingresos</li><li>- Gestión Presupuestaria</li><li>- Gestión de Préstamos y donaciones</li><li>- Alcalde</li><li>- Asesor Municipal</li><li>- Creación de Unidad Solicitante, entre otros</li></ul></td><td data-bbox="1045 625 1928 1186"><ul style="list-style-type: none"><li>- Administración Municipal</li><li>- Gestor Documento de Cobro</li><li>- Gestor Municipal</li><li>- Nuevo Cajero General</li><li>- Nuevo Cajero Receptor</li><li>- Nuevo Gerente de Agua</li><li>- Nuevo Gerente de Arbitrios</li><li>- Nuevo Gestor de IUSI</li><li>- Perfil Cajero General PMT</li><li>- Perfil Gestión PMT</li><li>- Registro Lecturas de Agua</li><li>- Solicitud Cuenta Corriente Anual, entre otros.</li></ul></td></tr></tbody></table>	<b>SICOIN GL</b>	<b>Servicios GL</b>	<ul style="list-style-type: none"><li>- Director AFIM</li><li>- Encargado de Contabilidad</li><li>- Encargado de Presupuesto</li><li>- Encargado de Tesorería</li><li>- Encargado de Planes</li><li>- Encargado de Contratos</li><li>- Gestión de Ingresos</li><li>- Gestión Presupuestaria</li><li>- Gestión de Préstamos y donaciones</li><li>- Alcalde</li><li>- Asesor Municipal</li><li>- Creación de Unidad Solicitante, entre otros</li></ul>	<ul style="list-style-type: none"><li>- Administración Municipal</li><li>- Gestor Documento de Cobro</li><li>- Gestor Municipal</li><li>- Nuevo Cajero General</li><li>- Nuevo Cajero Receptor</li><li>- Nuevo Gerente de Agua</li><li>- Nuevo Gerente de Arbitrios</li><li>- Nuevo Gestor de IUSI</li><li>- Perfil Cajero General PMT</li><li>- Perfil Gestión PMT</li><li>- Registro Lecturas de Agua</li><li>- Solicitud Cuenta Corriente Anual, entre otros.</li></ul>
<b>SICOIN GL</b>	<b>Servicios GL</b>				
<ul style="list-style-type: none"><li>- Director AFIM</li><li>- Encargado de Contabilidad</li><li>- Encargado de Presupuesto</li><li>- Encargado de Tesorería</li><li>- Encargado de Planes</li><li>- Encargado de Contratos</li><li>- Gestión de Ingresos</li><li>- Gestión Presupuestaria</li><li>- Gestión de Préstamos y donaciones</li><li>- Alcalde</li><li>- Asesor Municipal</li><li>- Creación de Unidad Solicitante, entre otros</li></ul>	<ul style="list-style-type: none"><li>- Administración Municipal</li><li>- Gestor Documento de Cobro</li><li>- Gestor Municipal</li><li>- Nuevo Cajero General</li><li>- Nuevo Cajero Receptor</li><li>- Nuevo Gerente de Agua</li><li>- Nuevo Gerente de Arbitrios</li><li>- Nuevo Gestor de IUSI</li><li>- Perfil Cajero General PMT</li><li>- Perfil Gestión PMT</li><li>- Registro Lecturas de Agua</li><li>- Solicitud Cuenta Corriente Anual, entre otros.</li></ul>				

## Zacapa, Zacapa

No.	Producto Público		
2	<p>Realización de eventos de capacitación de acuerdo a necesidades identificadas en la municipalidad con los temas indicados a continuación:</p> <table border="1" data-bbox="141 468 1928 992"> <tr> <td data-bbox="141 468 1045 992"> <ul style="list-style-type: none"> <li>a) Cierre contable y apertura de ejercicio fiscal 2023 (Inicialización de Saldos)</li> <li>b) Generalidades presupuestarias</li> <li>c) Actualizaciones al MAFIM- 2a. Edición</li> <li>d) Revisión y Análisis de Reportes de Gestión y Ejecución Presupuestaria</li> <li>e) Módulo del IUSI en Servicios GL</li> <li>f) Módulo de Arbitrios en Servicios GL</li> <li>g) Planificación y Formulación Presupuestaria enfocado a GpR -SICOIN GL-</li> <li>h) Planificación (Facebook live)</li> <li>i) Planificación y Presupuesto por Resultados</li> </ul> </td> <td data-bbox="1045 468 1928 992"> <ul style="list-style-type: none"> <li>j) Módulo de Caja -Servicios GL-</li> <li>k) Uso del Sistema Soporte GL</li> <li>l) Reportes Financieros</li> <li>m) Préstamos, Donaciones y Convenios</li> <li>n) Módulo de Agua en Servicios GL</li> <li>o) Errores más comunes que se generan al elaborar un Presupuesto</li> <li>p) Módulo de Contratos</li> <li>q) Formulación Presupuestaria de Ingresos y egresos (Facebook live)</li> <li>r) Procesamiento Electrónico de Medios de Pago, entre otros.</li> </ul> </td> </tr> </table>	<ul style="list-style-type: none"> <li>a) Cierre contable y apertura de ejercicio fiscal 2023 (Inicialización de Saldos)</li> <li>b) Generalidades presupuestarias</li> <li>c) Actualizaciones al MAFIM- 2a. Edición</li> <li>d) Revisión y Análisis de Reportes de Gestión y Ejecución Presupuestaria</li> <li>e) Módulo del IUSI en Servicios GL</li> <li>f) Módulo de Arbitrios en Servicios GL</li> <li>g) Planificación y Formulación Presupuestaria enfocado a GpR -SICOIN GL-</li> <li>h) Planificación (Facebook live)</li> <li>i) Planificación y Presupuesto por Resultados</li> </ul>	<ul style="list-style-type: none"> <li>j) Módulo de Caja -Servicios GL-</li> <li>k) Uso del Sistema Soporte GL</li> <li>l) Reportes Financieros</li> <li>m) Préstamos, Donaciones y Convenios</li> <li>n) Módulo de Agua en Servicios GL</li> <li>o) Errores más comunes que se generan al elaborar un Presupuesto</li> <li>p) Módulo de Contratos</li> <li>q) Formulación Presupuestaria de Ingresos y egresos (Facebook live)</li> <li>r) Procesamiento Electrónico de Medios de Pago, entre otros.</li> </ul>
<ul style="list-style-type: none"> <li>a) Cierre contable y apertura de ejercicio fiscal 2023 (Inicialización de Saldos)</li> <li>b) Generalidades presupuestarias</li> <li>c) Actualizaciones al MAFIM- 2a. Edición</li> <li>d) Revisión y Análisis de Reportes de Gestión y Ejecución Presupuestaria</li> <li>e) Módulo del IUSI en Servicios GL</li> <li>f) Módulo de Arbitrios en Servicios GL</li> <li>g) Planificación y Formulación Presupuestaria enfocado a GpR -SICOIN GL-</li> <li>h) Planificación (Facebook live)</li> <li>i) Planificación y Presupuesto por Resultados</li> </ul>	<ul style="list-style-type: none"> <li>j) Módulo de Caja -Servicios GL-</li> <li>k) Uso del Sistema Soporte GL</li> <li>l) Reportes Financieros</li> <li>m) Préstamos, Donaciones y Convenios</li> <li>n) Módulo de Agua en Servicios GL</li> <li>o) Errores más comunes que se generan al elaborar un Presupuesto</li> <li>p) Módulo de Contratos</li> <li>q) Formulación Presupuestaria de Ingresos y egresos (Facebook live)</li> <li>r) Procesamiento Electrónico de Medios de Pago, entre otros.</li> </ul>		
3	<p>Capacitación en temas relacionados a las finanzas municipales, análisis e interpretación de indicadores financieros, según las siguientes metodologías:</p> <ul style="list-style-type: none"> <li>a) Índice Consolidado Financiero Municipal -ICFM-</li> <li>b) Ficha de seguimiento del -ICFM- e Informe -ICFM- año finalizado.</li> <li>c) Diagnóstico para el Fortalecimiento de las Finanzas Municipales.</li> </ul>		
4	<p>Elaboración y actualización de Guías de Usuario del Sistema de Contabilidad Integrada de Gobiernos Locales -SICOIN GL- y del Sistema Servicios GL las cuales se encuentran disponibles en el Portal de Gobiernos Locales en el siguiente enlace: <a href="https://portalgl.minfin.gob.gt">https://portalgl.minfin.gob.gt</a> seleccionando las opciones "Biblioteca Virtual", "Guías y Manuales", "Guías Sicoín gl", "Guías Servicios GL", entre otras.</p>		

## Zacapa, Zacapa

No.	Producto Público
5	<p>Manual de Administración Financiera Integrada Municipal -MAFIM- (Segunda Edición) el cual contiene la actualización de normas, procedimientos técnicos, administrativos y financieros que fortalecen los procesos de la gestión financiera municipal, favorece el control interno, la administración y el uso eficiente y eficaz de los recursos públicos, contribuyendo a la transparencia del gasto y la rendición de cuentas, éste se encuentra disponible en el Portal de Gobiernos Locales en el siguiente enlace: <a href="https://portalgl.minfin.gob.gt">https://portalgl.minfin.gob.gt</a> seleccionando las opciones "Biblioteca Virtual", "Guías y Manuales", "Manuales", "Manual de Administración Financiera Integrada Municipal (2a. Edición) 2022".</p>
6	<p>Tablero de Resultados del Índice Consolidado Financiero Municipal -ICFM- el cual es un instrumento de análisis, monitoreo y evaluación que permite a través de indicadores financieros según la metodología, conocer las fortalezas y áreas de oportunidad de la gestión financiera municipal, útil para la toma de decisiones de las autoridades y funcionarios municipales, éste se encuentra disponible en el Portal de Gobiernos Locales en el siguiente enlace: <a href="https://portalgl.minfin.gob.gt">https://portalgl.minfin.gob.gt</a> seleccionando las opciones "Indicadores" y luego "ICFM".</p>
7	<p>Ficha de Seguimiento a la Gestión Financiera Municipal en la cual se pueden visualizar los resultados de la gestión financiera de los últimos dos años para realizar análisis comparativo y el seguimiento durante el ejercicio fiscal vigente de manera mensual, permitiendo a las autoridades y funcionarios municipales identificar fortalezas y oportunidades de mejora que orienten la labor para establecer estrategias de fortalecimiento financiero municipal; asimismo se pone a disposición el Informe ICFM año finalizado, el cual muestra el análisis general de los resultados de la gestión financiera del ejercicio fiscal finalizado. Ambos instrumentos se encuentran disponibles dentro del Sistema de Contabilidad Integrada de Gobiernos Locales -SICOINGL- en la siguiente ruta: "Ejecución", "Reportes Financieros", "Ficha de Seguimiento Municipal", "Informe ICFM año finalizado".</p>
8	<p>Tablero que muestra la ejecución presupuestaria de la municipalidad desde la perspectiva de los Objetivos de Desarrollo Sostenible -ODS-, Ejes del Plan Nacional de Desarrollo, Prioridades Nacionales, Metas Estratégicas de Desarrollo y Resultados Estratégicos, los cuales se pueden consultar desde el Portal de Gobiernos Locales en el siguiente enlace: <a href="https://portalgl.minfin.gob.gt">https://portalgl.minfin.gob.gt</a> seleccionando las opciones "Indicadores" y luego "Objetivos de Desarrollo Sostenible".</p>

## Zacapa, Zacapa

No.	Producto Público		
9	Implementación de las siguientes herramientas informáticas y metodologías:		
	a) Sistema de Contabilidad Integrada de Gobiernos Locales -SICOIN GL-	X	Implementada
	b) Sistema Servicios GL	X	Implementada
	c) Aplicación (APP) Móvil para Toma de Lecturas de Agua		Por implementar
	d) Generación de Boleto de Ornato Masivo	X	Implementada
	e) Metodología del Índice Consolidado Financiero Municipal -ICFM-		Por implementar
	f) Metodología "Diagnóstico para el Fortalecimiento de las Finanzas Municipales"		Por implementar
	g) Metodología "Gestión por Resultados"		Por implementar
	h) Cobro de servicios municipales con tarjeta de crédito y débito		Por implementar
	i) Cobro de servicios municipales a través de BANCAMUNI		Por implementar
	j) Cuenta Única del Tesoro Municipal -CUT-	X	Implementada

## Zacapa, Zacapa

Año	No.	Producto público	Beneficiarios	Monto (Q)
2020	1	Programa del Aporte Económico del Adulto Mayor (Activos)	818	Q3,639,200.00
2020	2	Programa del Aporte Económico del Adulto Mayor (Nuevos Beneficiarios)	76	N/A
2021	3	Programa del Aporte Económico del Adulto Mayor (Activos)	742	Q3,351,200.00
2021	4	Programa del Aporte Económico del Adulto Mayor (Nuevos Beneficiarios)	5	N/A
2022	5	Programa del Aporte Económico del Adulto Mayor (Activos)	798	Q4,367,600.00
2022	6	Programa del Aporte Económico del Adulto Mayor (Nuevos Beneficiarios)	150	N/A
2023	7	Programa del Aporte Económico del Adulto Mayor (Activos)	1,174	Q3,468,500.00
2023	8	Programa del Aporte Económico del Adulto Mayor (Nuevos Beneficiarios)	443	N/A

No.	Producto público	Comunidad	Aportes / Beneficiarios	Monto (Q)
1	Programa del Aporte Económico del Adulto Mayor	Zacapa	33,278	Q14,826,500.00
2	Ventanilla Única Municipal	Zacapa	51	N/A

## Zacapa, Zacapa

No.	Producto público	Comunidad	Beneficiarios	Monto (Q)
1	Plan Centinela verificación de calidad y cantidad en estaciones de servicio, plantas y depósitos de almacenamiento y expendios de GLP en cilindros  92 Supervisiones técnicas de calidad y cantidad en estaciones de servicio, plantas y depósitos de almacenamiento y expendios de GLP en cilindros por personal Delegado de la DGH, durante el período 2020-agosto 2023	Zacapa	toda la población	Q152,426.52
		<b>TOTAL</b>		<b>Q152,426.52</b>



## Zacapa, Zacapa

No.	Producto público	Comunidad	Beneficiarios	Monto (Q)
1	Micro, pequeños y medianos empresarios beneficiados con créditos para desarrollo empresarial y proyectos	Zacapa	19	Q 588,269,238.87*
2	Micro, pequeños y medianos empresarios beneficiados servicios de Desarrollo Empresarial	Zacapa	3,459	
3	Servicios de desarrollo empresarial (Proyecto Mujer)	Zacapa	42	Q 1,206,536.59*

\*Los montos corresponden a los productos a nivel global

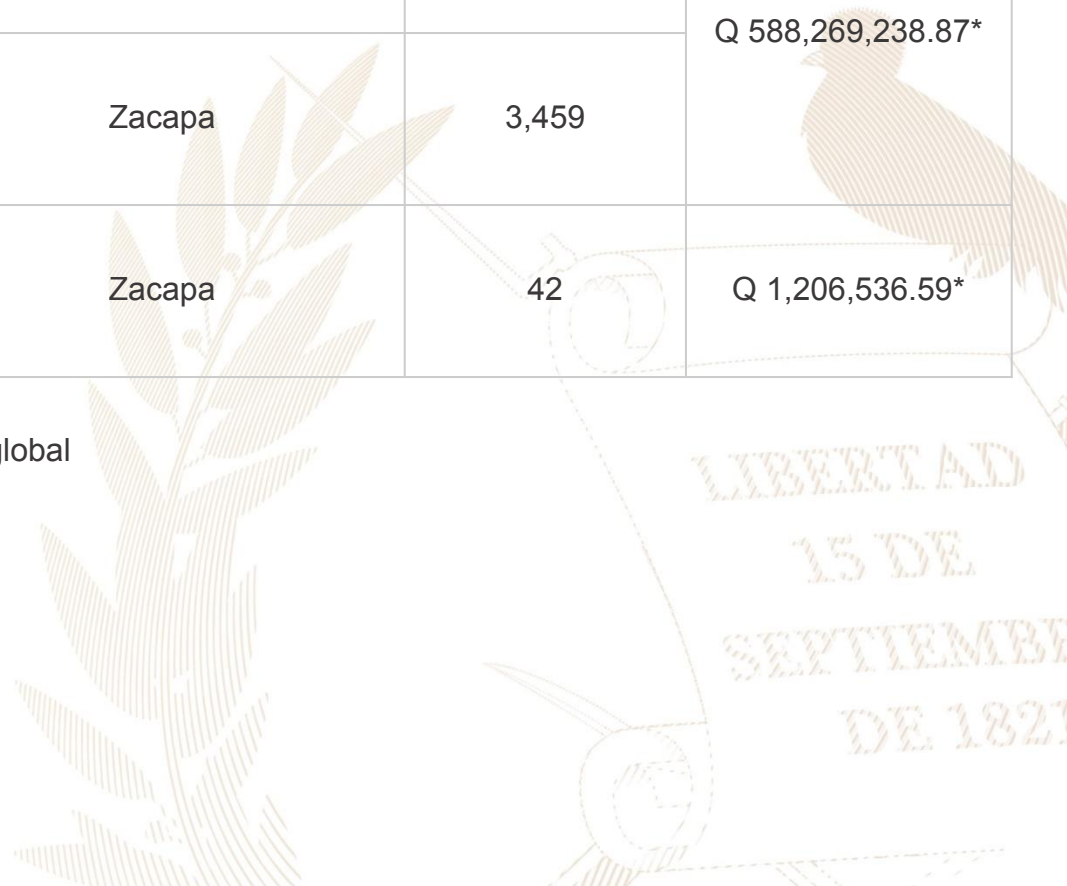

## Zacapa, Zacapa

No.	Producto público	Comunidad	Beneficiarios	Monto (Q)
1	EMC-090-2022 EMERGENCIA DE LA RED VIAL POR CALAMIDAD	ZACAPA	60,424	Q 4,948,819.00
2	EMC-091-2022 EMERGENCIA DE LA RED VIAL POR CALAMIDAD	ZACAPA	60,424	Q 6,194,975.60
3	EODP, ALDEA LA TREMENTINA, ZACAPA ZACAPA	ZACAPA	125	Q 44,375.00
4	EORM, ALDEA EL MAGUEY, ZACAPA, ZACAPA	ZACAPA	84	Q 48,300.00
5	EORM, ALDEA EL TERRERO, ZACAPA, ZACAPA	ZACAPA	85	Q 51,375.00
6	EORM ALDEA RÍO ARRIBA, ALDEA RIO ARRIBA, ZACAPA, ZACAPA	ZACAPA	55	Q 37,875.00
7	EORM, ALDEA JAMPU, ZACAPA, ZACAPA	ZACAPA	38	Q 14,850.00
8	EORM, CASERIO ALBALLERITOS, ZACAPA, ZACAPA	ZACAPA	54	Q 27,050.00
9	EODP, ALDEA EL TERRERO, ZACAPA, ZACAPA	ZACAPA	67	Q 33,025.00
10	EORM, COLONIA MUNICIPAL LA NOPALERA #2 ALDEA LA MAJADA, ZACAPA, ZACAPA	ZACAPA	149	Q 78,175.00
11	EORM, COLONIA PUEBLO MODELO, ZACAPA, ZACAPA	ZACAPA	503	Q 255,725.00
12	REMOZAMIENTO EORM, ALDEA JAMPU, ZACAPA.	ZACAPA	16	Q 1,127,499.01
13	REMOZAMIENTO EODP, ALDEA EL TERRERO, ZACAPA	ZACAPA	18	Q 846,728.27
14	REMOZAMIENTO EORM, ALDEA EL TERRERO, ZACAPA, DEL DEPARTAMENTO DE ZACAPA	ZACAPA	57	Q 1,268,952.00
15	REMOZAMIENTO EORM, CASERIO ALBALLERITOS, ZACAPA, ZACAPA	ZACAPA	23	Q 601,250.80
16	REMOZAMIENTO EORM, ALDEA EL MAGUEY, ZACAPA, ZACAPA	ZACAPA	101	Q 2,599,734.12

## Zacapa, Zacapa

No.	Producto público	Comunidad	Beneficiarios	Monto (Q)
17	REMOZAMIENTO EORM, COLONIA MUNICIPAL LA NOPALERA #2 ALDEA LA MAJADA, ZACAPA, ZACAPA	ZACAPA	199	Q 1,639,140.58
18	QUE COMPRENDE: REMOZAMIENTO EORM, COLONIA PUEBLO MODELO, ZACAPA, ZACAPA	ZACAPA	474	Q 4,182,895.21
19	REMOZAMIENTO EORM ALDEA RÍO ARRIBA, ALDEA RIO ARRIBA, ZACAPA, ZACAPA	ZACAPA	80	Q 696,222.22
20	GRUPO 15: EOUN No.1 PROFA. CARLOTA WONG DE RUIZ, BARRIO LA REFORMA, ZACAPA,ZACAPA	ZACAPA	349	Q 1,845,759.29
21	GRUPO 15: INSTITUTO NACIONAL MIXTO DE EDUCACION BASICA, 16 AVENIDA 9-51 BARRIO TAMARINDAL ZONA 1, ZACAPA, ZACAPA.	ZACAPA	242	Q 2,127,868.52
22	GRUPO 15: EORM ALDEA EL TRAPICHE, ALDEA EL TRAPICHE, ZACAPA, ZACAPA	ZACAPA	18	Q 921,388.43
23	GRUPO 15: EODP "PEDRO NUFIO", BARRIO LA LADRILLERA, ZONA 3, ZACAPA, ZACAPA	ZACAPA	144	Q 1,026,416.83
24	GRUPO 15: EORM, COLONIA PUEBLO MODELO, ZACAPA, ZACAPA.	ZACAPA	321	Q 121,143.22
25	REMOZAMIENTO EORM, ALDEA CARI ALBALLEROS, ZACAPA, ZACAPA	ZACAPA	19	Q 734,837.34
26	COCINA , ALDEA EL COROZO, ZACAPA, ZACAPA	ZACAPA	23	Q 99,350.00
27	COCINA , ALDEA LAS CAÑAS, ZACAPA, ZACAPA	ZACAPA	23	Q 99,350.00
28	COCINA , ALDEA SANTA ANITA LA JINCO, ZACAPA, ZACAPA	ZACAPA	69	Q 99,350.00
29	MEJORAMIENTO CARRETERA RD-ZAC-03 TRAMO ALDEA SAN PABLO ZACAPA - GUALÁN ZACAPA	ZACAPA, GUALÁN	118,395	N/A

## Zacapa, Zacapa

Año	No.	Producto público	Comunidad	Beneficiarios	Monto (Q)
2020	1	Guardianes	Zacapa	500	N/A
2020	2	Reforestación	Zacapa	150	N/A
2020	3	Capacitaciones	Zacapa	875	N/A
2020	4	Jornadas de Limpieza	Zacapa	300	N/A
2020	5	Instrumentos ambientales privados	Zacapa	45	N/A
2020	6	Instrumentos ambientales públicos	Zacapa	N/A	Q8,253,452.00
2021	7	Guardianes	Zacapa	525	Q5,243.40
2021	8	Capacitaciones	Zacapa	1,300	Q9,321.60
2021	9	Reforestación	Zacapa	89	Q5,900.80
2021	10	Instrumentos ambientales privados	Zacapa	22	N/A
2021	11	Instrumentos ambientales públicos	Zacapa	N/A	Q10,924,567.82
2022	12	Capacitaciones	Zacapa	1,732	Q9,904.20
2022	13	Reforestación	Cerro Grande	35	Q2,950.40

## Zacapa, Zacapa

Año	No.	Producto público	Comunidad	Beneficiarios	Monto (Q)
2022	14	Instrumentos ambientales privados	Zacapa	22	N/A
2022	15	Instrumentos ambientales públicos	Zacapa	N/A	Q1,032,567.00
2023	16	Guardianes	Zacapa	140	Q1,747.80
2023	17	Capacitaciones	Zacapa	685	Q7,573.80
2023	18	Reforestación	Matazano	35	Q2,950.40
2023	19	Jornadas de limpieza	Zacapa	43	Q983.90
2023	20	Instrumentos ambientales privados	Zacapa	17	N/A
2023	21	Instrumentos ambientales públicos	Zacapa	N/A	Q984,567.00

## Zacapa, Zacapa

Año	No.	Producto público	Comunidad	Beneficiarios	Monto (Q)
2020	1	Asistencia y dotación de alimentos		174	Q 56,637.00
	2	Regulación del patrimonio productivo agropecuario		1,166	Q 93,578.35
2021	1	Asistencia y dotación de alimentos		332	Q 137,693.68
	2	Regulación del patrimonio productivo agropecuario		1,069	Q 102,015.34
	3	Seguro agropecuario / agrícola catastrófico		34	Q 18,438.34
2022	1	Asistencia y dotación de alimentos		3,905	Q 1,503,425.00
	2	Entrega de estipendios para el establecimiento de huertos familiares, para reactivación de unidades productivas; y para conservación de suelos y agua		354	Q 354,000.00
	3	Regulación del patrimonio productivo agropecuario		797	Q 145,690.70
	4	Seguro agropecuario / agrícola catastrófico		135	Q 72,938.88
2023	1	Asistencia y dotación de alimentos		33	Q 7,425.00
	2	Entrega de estipendios para el establecimiento de huertos familiares, para reactivación de unidades productivas; y para conservación de suelos y agua		123	Q 123,000.00
	3	Regulación del patrimonio productivo agropecuario		759	Q 139,391.78
	4	Seguro agropecuario / agrícola catastrófico		231	Q 122,394.98

## Zacapa, Zacapa

Dirección General del Deporte y la Recreación

Año	No.	Producto público	Comunidad	Beneficiarios	Monto (Q)
2020	1	000-024 Personas beneficiadas con actividades deportivas no escolares, no federadas y de recreación	Zacapa	200	N/A
2021	2	000-024 Personas beneficiadas con actividades deportivas no escolares, no federadas y de recreación	Zacapa	237	N/A
2021	3	000-026 Jóvenes beneficiados con actividades físicas, deportivas y recreativas	Zacapa	133	N/A
2021	4	000-029 Personas en situación de vulnerabilidad o riesgo social beneficiadas con actividades físicas y deportivas	Zacapa	4	N/A
2021	5	000-030 Festivales deportivos, recreativos y otros eventos de carácter especial, realizados para promover el acceso a la actividad física y la recreación	Zacapa	N/I	N/A
2022	6	000-024 Personas beneficiadas con actividades deportivas no escolares, no federadas y de recreación	Zacapa	250	N/A
2022	7	000-029 Eventos deportivos y recreativos en beneficio de personas en situación de vulnerabilidad o riesgo social	Zacapa	N/I	N/A
2022	8	000-030 Festivales deportivos, recreativos y otros eventos de carácter especial, realizados para promover el acceso a la actividad física y la recreación	Zacapa	N/I	N/A
2023	9	11-002 Personas beneficiadas con actividades deportivas no escolares, no federadas y de recreación	Zacapa	305	N/A
2023	10	11-006 Personas que reciben implementos para actividades físicas, deportivas y de recreación física en su tiempo libre	Zacapa	589	N/A
2023	11	11-008 Festivales deportivos, recreativos y otros eventos de carácter especial, realizados para promover el acceso a la actividad física y la recreación	Zacapa	N/I	N/A

## Zacapa, Zacapa

Dirección General de las Artes

Año	No.	Producto público	Comunidad	Beneficiarios	Monto (Q)
2020	1	Artistas apoyados en la Iniciativa Apoyarte 2020	Zacapa	2	Q6,000.00
2020	2	Personas beneficiadas con producción literaria	Zacapa	N/I	Q28,160.00
2020	3	Orquesta Juvenil de Zacapa	Zacapa	45	Q99,660.00
2021	4	Orquesta Juvenil de Zacapa	Zacapa	41	Q58,660.00
2021	5	Artistas apoyados en la Iniciativa Apoyarte 2021	Zacapa	3	Q9,000.00
2021	6	38 Inspecciones a nivel nacional a establecimientos que presentan espectáculos públicos y rastreos para verificación de establecimientos.	Zacapa	1,292	Q3,142.50
2021	7	1 Concierto Orquesta Sinfónica Nacional	Zacapa	337	Q86,780.00
2022	8	Orquesta Juvenil de Zacapa	Zacapa	26	Q30,160.00
2022	9	Orquesta Juvenil de Zacapa	Zacapa	26	Q30,160.00
2022	10	Temporada Departamental a cargo del Ballet Nacional de Guatemala. 1 presentación.	Zacapa	600	Q84,000.00
2022	11	40 Inspecciones a nivel nacional a establecimientos que presentan espectáculos públicos y rastreos para verificación de establecimientos.	Zacapa	407	Q1,760.00
2022	12	Personas beneficiadas con producción literaria	Zacapa	N/I	Q5,160.00
2023	13	Orquesta Juvenil de Zacapa	Zacapa	49	Q30,160.00



## Zacapa, Zacapa

Dirección General de Desarrollo Cultural y Fortalecimiento de las Culturas

Año	No.	Producto público	Comunidad	Beneficiarios	Monto (Q)
2021	1	Casas de Desarrollo Cultural	Zacapa	186	Q170,634.00
2022	2	Casas de Desarrollo Cultural	Zacapa	855	Q217,814.00
2022	3	Certamen de Literatura, Arte y Cultura "GUATEPAZ" 2022	Zacapa	184	Q29,128.00
2023	4	Casas de Desarrollo Cultural	Zacapa	273	Q126,586.00

## Zacapa, Zacapa

### Logros 2020 - 2023

No.	Producto público	Comunidad	Beneficiarios	Monto (Q)
1	CONTRATACIÓN DE PERSONAL MÉDICO Y PARAMÉDICO PARA CENTRO DE SALUD. -RECURSO HUMANO-	ZACAPA	53,340	Q 252,000.00



## Zacapa, Zacapa

No.	Producto público	Comunidad	Beneficiarios	Monto (Q)
1	Patrullajes policiales a pie	Zacapa	67,974 personas	Q372,502.94
2	Patrullajes policiales en vehículos	Zacapa	67,974 personas	Q151,097.75
3	Patrullajes policiales en motocicletas	Zacapa	67,974 personas	Q56,523.27
4	Patrullajes policiales en bicicletas	Zacapa	67,974 personas	Q2,057.61
5	Atención a personas agredidas	Zacapa	67,974 personas	Q418,313.10
6	Patrullajes policiales	Zacapa	67,974 personas	Q497,484.12
7	Operativos policiales	Zacapa	67,974 personas	Q491,478.04
8	Patrullajes policiales en mercados	Zacapa	67,974 personas	Q69,017.85
9	Patrullajes policiales en protección a la naturaleza	Zacapa	67,974 personas	Q68,624.09
10	Operativos policiales en protección a la naturaleza	Zacapa	67,974 personas	Q10,402.17

## Zacapa, Zacapa

No.	Producto público	Comunidad	Beneficiarios	Monto (Q)
11	Seguridad a personalidades, edificios y entidades	Zacapa	67,974 personas	Q93,603.41
12	Servicios policiales para mantener y resguardar el orden público	Zacapa	67,974 personas	Q97,946.07
13	Operativos policiales especializados para el control de homicidios	Zacapa	67,974 personas	Q489,941.94
14	Patrullajes policiales motorizados en áreas focalizadas para la reducción de homicidios	Zacapa	67,974 personas	Q233,974.62
15	Atención a mujeres víctimas de violencia con asesoría y acompañamiento policial	Zacapa	67,974 personas	Q287.76
16	Asesoría y acompañamiento policial a mujeres víctimas de violencia	Zacapa	67,974 personas	Q38,616.26
17	Operativos policiales para el control del expendio y consumo de bebidas alcohólicas, fermentadas o destiladas	Zacapa	67,974 personas	Q7,796.71
18	Puestos policiales fijos para la prevención de extorsiones	Zacapa	67,974 personas	Q364.97
19	Atención de denuncias recibidas por extorsión	Zacapa	67,974 personas	Q385.75
20	Personas de la sociedad civil que reciben talleres de inducción y sensibilización en prevención del delito	Zacapa	275,913 personas	Q6,542.17

## Zacapa, Zacapa

No.	Producto público	Comunidad	Beneficiarios	Monto (Q)
21	Comisiones comunitarias capacitadas en prevención del delito	Zacapa	275,913 personas	Q973.13
22	Comunidad educativa con talleres de capacitación y sensibilización en prevención del delito	Zacapa	275,913 personas	Q360.04
23	Patrullajes policiales en beneficio de la población escolar (Escuelas Seguras)	Zacapa	275,913 personas	Q455,807.84
24	Personas en riesgo de cometer hechos delictivos beneficiados con programas de inducción conductual	Zacapa	275,913 personas	Q944.37
25	Sociedad civil que reciben talleres de inducción y sensibilización en prevención del delito	Zacapa	275,913 personas	Q96,599.35
26	Comisiones comunitarias capacitadas en prevención del delito	Zacapa	275,913 personas	Q3,117.45
27	Comunidad educativa con programas de modificación conductual	Zacapa	275,913 personas	Q3,084.52
28	Población de centros escolares cuentan con patrullajes policiales de seguridad preventiva (Escuelas Seguras)	Zacapa	275,913 personas	Q16,182.93
29	Comisiones comunitarias conformadas para la prevención del delito	Zacapa	275,913 personas	Q6,230.21
30	Personas de la sociedad civil que reciben talleres de inducción y sensibilización en prevención del delito	Zacapa	275,913 personas	Q20,112.73

## Zacapa, Zacapa

No.	Producto público	Comunidad	Beneficiarios	Monto (Q)
31	Comunidad educativa con talleres de capacitación y sensibilización en prevención del delito	Zacapa	275,913 personas	Q22,210.23
32	Comisiones comunitarias capacitadas en prevención del delito	Zacapa	275,913 personas	Q1,765.24
33	Patrullajes policiales en beneficio de la población escolar (escuelas seguras)	Zacapa	275,913 personas	Q141,606.08
34	Comunidad beneficiada con eventos interculturales, multiétnicos y deportivos con enfoque de género	Zacapa	275,913 personas	Q5,928.31
35	Patrullajes policiales en beneficio de la población escolar	Zacapa	275,913 personas	Q179,793.55
36	Comunidad beneficiada con eventos interculturales, multiétnicos y deportivos con enfoque de género, para fomentar la convivencia pacífica	Zacapa	275,913 personas	Q171,205.40
37	Espacios públicos habilitados para actividades de recreación, arte y deportes para la prevención de la violencia y el delito	Zacapa	275,913 personas	Q166,022.86
38	Juntas escolares organizadas para prevención de la violencia social y situacional	Zacapa	275,913 personas	Q198,155.52
39	Personas de la sociedad civil capacitadas en temas de cultura permisiva, uso de drogas, armas de fuego y resolución de conflictos para la prevención de homicidios	Zacapa	275,913 personas	Q30,516.93
40	Personas de la sociedad civil y comunidad educativa capacitada y sensibilizada en la prevención de factores que generan violencia contra la mujer	Zacapa	275,913 personas	Q12,626.63

## Zacapa, Zacapa

No.	Producto público	Comunidad	Beneficiarios	Monto (Q)
41	Comunidad educativa y personas de la sociedad civil que reciben orientación y capacitación para la prevención de extorsiones.	Zacapa	275,913 personas	Q4,691.59
42	Capacitación y sensibilización a la sociedad civil y comunidad educativa en la prevención de factores que generan violencia contra la mujer	Zacapa	275,913 personas	Q113,443.78
43	Operativos policiales antinarcoáticos	Zacapa	275,913 personas	Q896,449.22
44	Investigaciones antinarcoáticas	Zacapa	275,913 personas	Q36,374.47
45	Talleres impartidos a la comunidad educativa para prevenir el consumo y distribución de drogas	Zacapa	275,913 personas	Q180.26
46	Expertajes para el control de vehículos robados	Zacapa	275,913 personas	Q3,769.24
47	Expertajes para el control de vehículos robados	Zacapa	275,913 personas	Q190,606.20
48	Casos de investigación criminal, atendidos en apoyo al Ministerio Público	Zacapa	275,913 personas	Q27,851.27
49	Seguimiento de casos de homicidios atendidos en apoyo al Ministerio Público	Zacapa	275,913 personas	Q210,988.57
50	Personas capacitadas a nivel nacional	Zacapa	275,913 personas	Q1,009,754.45
51	Licencias de conducir emitidas a personas	Zacapa	275,913 personas	Q4,125,496.82
52	Puestos de Control de Seguridad Vial	Zacapa	275,913 personas	Q4,528,065.50
53	Capacitaciones a la comunidad Educativa en Seguridad Vial	Zacapa	275,913 personas	Q1,005,094.77

## Zacapa, Zacapa

No.	Producto público	Comunidad	Beneficiarios	Monto (Q)
1	Operaciones Terrestres	Zacapa	275,913*	Q137,355,252.41*
2	Acciones de Prevención, contención y respuesta ante Covid-19	Zacapa	65,925*	Q38,946,928.41*
3	Operaciones Terrestres	Zacapa	275,913*	Q 55,367,520.00*
4	Acciones de Prevención, contención y respuesta ante Covid-19	Zacapa	65,925*	Q 6,509,033.08*
5	Remozamiento Hospitales Regionales	Zacapa	273,207	Q725,245.86
6	Reconstrucción de viviendas afectadas por los ciclones tropicales ETA e IOTA	Zacapa	61,808	Q12,500.00
7	Apoyo a reforestación	Zacapa	67,974	Q114,850.00
8	Operación de Protección ambiental	Zacapa	67,974	Q23,350.00
9	Apoyo a reforestación	Zacapa	130,669	Q 114,850.00
10	Actividades de Protección ambiental	Zacapa	188,889	Q 22,500.00

\*Los datos corresponden a nivel Departamental



## Zacapa, Zacapa

No.	Producto público	Comunidad	Beneficiarios	Monto (Q)
1	Conformación, reactivación y capacitación técnica a COCOSAN en el Municipio de Zacapa	Cerro Pelón, Matazano, Pinalito, Cerro Grande, Cerro Chiquito, Jicaral, Achiotes, Sompopero, Tablón Ojo de Agua y Río Arriba.	150	N/A
2	Conformación y apoyo técnico en funcionamiento de CUMUSAN del Municipio de Zacapa	Zacapa	11	N/A
3	Apoyo técnico en gestión de asistencia Alimentaria a familias en INSAN, en el Municipio de Zacapa	7 comunidades del del Municipio de Zacapa.	287	N/A
4	Gestión de alimentos para familias con riesgo a Inseguridad Alimentaria y Nutricional del departamento de Zacapa	Zacapa, Estanzuela, Río Hondo, Gualán, La Unión, Cabañas, San Diego, Huité, Usumatlán, Reclutan	28,791 *	N/A
5	Gestión de asistencia alimentaria para familias de niños con diagnóstico de desnutrición aguda del departamento de Zacapa.	Zacapa, Estanzuela, Río Hondo, Gualán, La Unión, Cabañas, San Diego, Huité, Usumatlán, Teculután, San Jorge	91 *	N/A
6	Entrega y capacitación a instituciones integrantes de CODESAN de kits de material lúdico contenidos en la mochila azul y Guías de Cesc de la GCNN para su utilización en las comunidades del departamento de Zacapa.	Zacapa	80 *	N/A

\*La cantidad de beneficiarios corresponde a nivel departamental

## Zacapa, Zacapa

### Inversiones de Consejos de Desarrollo Departamental

Ejercicio fiscal 2020

No.	SNIP	Producto público	Comunidad	Beneficiarios	Monto (Q)
1	223293	AGUA POTABLE	ALDEA TAJARAL	190	Q 468,000.00
2	223330	AGUA POTABLE	LOTIFICACIÓN EL DIVINO SALVADOR	191	Q 418,509.00
3	223342	AGUA POTABLE	ALDEA EL TRAPICHE	164	Q 294,000.00
4	226477	HOSPITAL REGIONAL	CABECERA MUNICIPAL	29,604	Q 58,400.00
5	208495	AGUA POTABLE	ALDEA LA TREMENTINA	1,803	Q 356,967.00
6	243828	MEJORAMIENTO CALLE	ALDEA LA MAJADA	1,600	Q 178,686.80
7	243829	DRENAJES	BARRIO LA LADRILLERA	3,200	Q 337,954.00
8	243830	AGUA POTABLE	COLONIA SAN JOSÉ LAS FLORES	280	Q 856,000.00
9	243832	AGUA POTABLE	COLONIA SANTA MARÍA	173	Q 286,389.12

## Zacapa, Zacapa

### Inversiones de Consejos de Desarrollo Departamental

Ejercicio fiscal 2020

No.	SNIP	Producto público	Comunidad	Beneficiarios	Monto (Q)
10	243408	DRENAJES	ALDEA MANZANOTES	1,384	Q 473,000.00
11	223301	DRENAJES	COLONIA SAN JOSÉ LAS FLORES	280	Q 1,070,000.00
12	243185	DRENAJES	COLONIA EL DIVINO SALVADOR	196	Q 853,000.00
13	243206	AGUA POTABLE	COLONIA LA NOPALERA	553	Q 870,500.00
14	243248	AGUA POTABLE	ALDEA LLANO DE CALDERON	1,115	Q 1,025,940.08
15	243361	DRENAJES	BARRIO CRUZ DE MAYO	N/I	Q 998,000.00
16	223322	DRENAJES	BARRIO LA LADRILLERA	3,000	Q 844,885.00
17	223331	DRENAJES	COLONIA LA SALLE	165	Q 400,000.00
18	223334	DRENAJES	COLONIA SANTA MARÍA	173	Q 715,973.00
			<b>TOTAL</b>	<b>4,071</b>	<b>Q 10,506,204.00</b>

## Zacapa, Zacapa

Ejercicio fiscal 2021

No.	SNIP	Producto público	Comunidad	Beneficiarios	Monto (Q)
1	223322	DRENAJES	BARRIO LA LADRILLERA	3,000	Q 168,977.00
2	223334	DRENAJES	COLONIA SANTA MARÍA	172	Q 143,051.41
3	223331	DRENAJES	COLONIA LA SALLE	165	Q 79,200.00
4	223342	AGUA POTABLE	ALDEA EL TRAPICHE	164	Q 294,000.00
5	243185	DRENAJES	COLONIA EL DIVINO SALVADOR	196	Q 426,500.00
6	243248	AGUA POTABLE	ALDEA LLANO DE CALDERÓN	1,115	Q 564,267.04
7	260139	AGUA POTABLE	COLONIA NORUEGA	361	Q 1,011,000.00

## Zacapa, Zacapa

Ejercicio fiscal 2021

No.	SNIP	Producto público	Comunidad	Beneficiarios	Monto (Q)
8	260151	AGUA POTABLE	CABECERA MUNICIPAL	3,000	Q 1,394,000.00
9	260158	AGUA POTABLE	ALDEA SAN PABLO	915	Q 1,659,320.00
10	223336	MEJORAMIENTO ESCUELA PREPRIMARIA	ALDEA EL MAGUEY	1,406	Q 583,000.00
11	263120	AGUA POTABLE	CASCO URBANO	30,500	Q 1,754,230.00
12	276881	MEJORAMIENTO CALLE	ALDEA JUMUZNA	750	Q 360,658.55
13	223301	DRENAJES	COLONIA SAN JOSE LAS FLORES	280	Q 1,070,000.00
14	243361	DRENAJES	BARRIO CRUZ DE MAYO (CALLE PRINCIPAL)	2,500	Q 998,000.00
		<b>TOTAL</b>		<b>44,524</b>	<b>Q10,506,204.00</b>

## Zacapa, Zacapa

Ejercicio fiscal 2022

No.	SNIP	Producto público	Comunidad	Beneficiarios	Monto (Q)
1	223301	DRENAJES	COLONIA SAN JOSÉ LAS FLORES	280	Q214,000.00
2	243361	DRENAJES	BARRIO CRUZ DE MAYO	2,500	Q197,703.80
3	260151	AGUA POTABLE	BARRIO BUENOS AIRES, CABECERA MUNICIPAL	3,000	Q176,062.20
4	260158	AGUA POTABLE	ALDEA SAN PABLO	915	Q337,339.76
5	263120	AGUA POTABLE	CASCO URBANO	30,500	Q309,621.59
6	279231	DRENAJES	ALDEA LLANO DE CALDERÓN	260	Q1,700,000.00
7	279254	DRENAJES	COLONIA JUAN PABLO II	300	Q2,005,988.00
8	279259	DRENAJES	CASERIO LA CHISPÍA	175	Q1,500,000.00
9	279261	AGUA POTABLE	ALDEA LLANO DE PIEDRAS	2,000	Q1,774,849.00
10	279262	AGUA POTABLE	ZONA 3	3,000	Q1,846,084.44
11	296662	CENTRO DE SALUD	CABECERA MUNICIPAL	0	Q1,270,580.21
12	243447	CENTRO DE SALUD	ALDEA CERRO CHIQUITO	1,010	Q950,000.00
			<b>TOTAL</b>	<b>43,940</b>	<b>Q12,282,229.00</b>

## Zacapa, Zacapa

Ejercicio fiscal 2023

No.	SNIP	Producto público	Comunidad	Beneficiarios	Monto (Q)
1	279231	DRENAJES	ALDEA LLANO CALDERÓN	280	Q85,000.00
2	279254	DRENAJES	COLONIA JUAN PABLO II,	2,500	Q400,395.20
3	279259	DRENAJES	CASERIO LA CHISPÍA	3,000	Q75,000.00
4	279261	AGUA POTABLE	ALDEA LLANO DE PIEDRAS	915	Q1,559,279.20
5	279262	AGUA POTABLE	VIVERO MUNICIPAL ZONA 3,	30,500	Q714,803.90
6	296662	DRENAJES	ZACAPA	260	Q909,862.49
7	296668	DRENAJES	ZACAPA	300	Q600,000.00
8	296672	DRENAJES	ALDEA SANTA LUCÍA,	175	Q800,000.00

## Zacapa, Zacapa

Ejercicio fiscal 2023

No.	SNIP	Producto público	Comunidad	Beneficiarios	Monto (Q)
9	297970	AGUA POTABLE	ECTOR ANTON FRANCO	2,000	Q400,000.00
10	296679	AGUA POTABLE	COLONIA CASTILLA LA MANCHA	3,000	Q1,800,000.00
11	297972	CENTRO DE SALUD	ALDEA SANTA LUCÍA,	1,000	Q1,800,000.00
12	300175	CENTRO DE SALUD	COLONIA SAN JOSÉ LAS FLORES,	1,010	Q1,137,043.00
13	297975	AGUA POTABLE	CASCO URBANO	980	Q1,668,531.21
14	296657	CENTRO DE SALUD	ALDEA LLANO DE CALDERÓN,	1,200	Q567,000.00
15	300181	ESCUELA PRIMARIA	ALDEA SANTA ROSALÍA,	350	Q700,000.00
16	300178	ESCUELA PRIMARIA	ALDEA LOS ACHIOTES	325	Q899,000.00
			TOTAL	47,795	Q14,115,915.00



## Zacapa, Zacapa

Ejercicio fiscal 2024

No.	SNIP	Producto público	Comunidad	Beneficiarios	Monto (Q)
1	316192	ESCUELA PRIMARIA	ALDEA SHASTUTU	200	Q898,000.00
2	316198	ESCUELA PRIMARIA	ALDEA CAMALOTE	200	Q889,000.00
3	316203	ESCUELA PRIMARIA	ALDEA PIE DE LA CUESTA	200	Q823,510.00
4	316205	ESCUELA PRIMARIA	ALDEA CANOGUITAS	200	Q894,000.00
5	316210	ALCANTARILLADO SANITARIO	ALDEA LLANO DE PIEDRAS	450	Q2,660,975.00
6	316212	ALCANTARILLADO SANITARIO	ALDEA JAMPU	450	Q2,499,000.00
7	316215	ALCANTARILLADO SANITARIO	SECTOR CAMPO DE FUTBOL ALDEA SANTA ROSALIA	500	Q2,699,000.00
8	316219	PUESTO DE SALUD	ALDEA CAMALOTE	3500	Q889,000.00
9	316222	PUESTO DE SALUD	ALDEA LAMPOCOY	3500	Q895,000.00
10	316224	AGUA POTABLE	ALDEA EL TERRERO	400	Q2,000,000.00
11	316226	MEJORAMIENTO DE CALLE	SECTOR LODO PRIETO ALDEA EL TERRERO	1,500	Q1,197,000.00
			<b>TOTAL</b>	<b>11,100</b>	<b>Q16,344,485.00</b>

## Zacapa, Zacapa

No.	Producto público	Comunidad	Beneficiarios	Monto (Q)
1	PERSONAS BENEFICIADAS CON FORMACIÓN OCUPACIONAL CERTIFICABLE	ZACAPA	1,918	N/A
2	PERSONAS BENEFICIADAS CON CAPACITACIÓN NO CERTIFICABLE	ZACAPA	14,519	N/A
3	PERSONAS BENEFICIADAS CON CERTIFICACIÓN LABORAL	ZACAPA	89	N/A
4	EMPRESAS BENEFICIADAS CON ASISTENCIA TÉCNICA	ZACAPA	6	N/A

Año	No.	Producto público	Comunidad	Beneficiarios	Monto (Q)
2020 - 2022	1	PERSONAS BENEFICIADAS CON FORMACIÓN OCUPACIONAL CERTIFICABLE	ZACAPA	1,725	N/A
2023	2	PERSONAS BENEFICIADAS CON FORMACIÓN OCUPACIONAL CERTIFICABLE	ZACAPA	193	N/A
			TOTAL GENERAL	1,918	
2020 - 2022	1	PERSONAS BENEFICIADAS CON CAPACITACIÓN NO CERTIFICABLE	ZACAPA	12,163	N/A
2023	2	PERSONAS BENEFICIADAS CON CAPACITACIÓN NO CERTIFICABLE	ZACAPA	2,356	N/A
			TOTAL GENERAL	14,519	

## Zacapa, Zacapa

Año	No.	Producto público	Comunidad	Beneficiarios	Monto (Q)
2020 - 2022	1	PERSONAS BENEFICIADAS CON CERTIFICACIÓN LABORAL	ZACAPA	59	N/A
2023	2	PERSONAS BENEFICIADAS CON CERTIFICACIÓN LABORAL	ZACAPA	30	N/A
			TOTAL GENERAL	89	
2020 - 2022	1	EMPRESAS BENEFICIADAS CON ASISTENCIA TÉCNICA	ZACAPA	4	N/A
2023	2	EMPRESAS BENEFICIADAS CON ASISTENCIA TÉCNICA	ZACAPA	2	N/A
			TOTAL GENERAL	6	



## Zacapa, Zacapa

No.	Producto público	Comunidad	Beneficiarios	Monto (Q)
1	Cursos de capacitación	Zacapa	49	Q 3,347.19
2	Cursos de capacitación	Zacapa	10	Q 683.10
3	Elaboración de Plan de Desarrollo Turístico del Departamento de Zacapa.	Zacapa	Turistas nacionales e internacionales	Q 8,181.81
4	Reuniones para la elaboración del Plan de Desarrollo Turístico de Zacapa - 2022	Zacapa	45	Q 5,700.00
5	Apoyo a festivales gastronómicos, culturales y artesanales de Zacapa - 2023	Zacapa	25	Q 2,000.00
6	Turismo interno Se realizó el estudio de turismo interno para medir el flujo de visitantes residentes en 2022 y 2023	Zacapa	Sector turístico	N/A
7	Asistencia en eventualidades por el delegado de Asistencia al Turista en los distintos municipios	Zacapa	Turistas nacionales y extranjeros que visitaron las comunidades en Zacapa	Q 57,000.00

## Zacapa, Zacapa

No.	Producto público	Comunidad	Beneficiarios	Monto (Q)
8	Asistencia en eventualidades por el delegado de Asistencia al Turista en los distintos municipios	Zacapa	Turistas nacionales y extranjeros que visitaron las comunidades en Zacapa	Q 57,000.00
9	Asistencia en eventualidades por el delegado de Asistencia al Turista en los distintos municipios	Zacapa	Turistas nacionales y extranjeros que visitaron las comunidades en Zacapa	Q 57,000.00
10	Asistencia en eventualidades por el delegado de Asistencia al Turista en los distintos municipios	Zacapa	Turistas nacionales y extranjeros que visitaron las comunidades en Zacapa	Q 52,250.00
11	Gira de prensa nacional para la promoción turística de Zacapa	Zacapa, Parque Central	Sector turístico local	Q 6,275.00

## Zacapa, Zacapa

Año	No.	Producto público	Comunidad	Beneficiarios	Monto (Q)
2022	1	Asistencia técnica "Política Municipal para el Mejoramiento de la Generación y Recaudación de Ingresos Propios"	Zacapa	Gobierno municipal	Q2,700.00



## Zacapa, Zacapa

No.	Producto público	Comunidad	Beneficiarios	Monto (Q)
1	Formulación de proyectos	Zacapa	2	Q 107,368.05

Año	No.	Producto público	Comunidad	Beneficiarios	Monto (Q)
2020	1	Capacitación en Gestión Municipal a autoridades, funcionarios y empleados municipales	Área Urbana	2,062 personas	Q 544,003.18
	2	Capacitación en gestión social a empleados municipales y sociedad civil urbana organizada	Área Urbana	1,813 personas	Q 715,024.39
	3	Capacitación en temas de administración, finanzas y en elaboración de instrumentos dirigida a autoridades, funcionarios y empleados municipales	Área Urbana	231 personas	Q 878,075.56
2021	1	Capacitación en Gestión Municipal a autoridades, funcionarios y empleados municipales	Área Urbana	3,884 personas	Q 592,142.96
	2	Capacitación en gestión social a empleados municipales y sociedad civil urbana organizada	Área Urbana	2,381 personas	Q 771,469.21
	3	Capacitación en temas de administración, finanzas y en elaboración de instrumentos dirigida a autoridades, funcionarios y empleados municipales	Área Urbana	1,034 personas	Q 776,018.27

**\*Nota: Cifras a nivel nacional**

## Zacapa, Zacapa

Año	No.	Producto público	Comunidad	Beneficiarios	Monto (Q)
2022	1	Capacitación en Gestión Municipal a autoridades, funcionarios y empleados municipales	Área Urbana	4,389 personas	Q 588,997.74
	2	Capacitación en gestión social a empleados municipales y sociedad civil urbana organizada	Área Urbana	2,803 personas	Q 805,028.26
	3	Capacitación en temas de administración, finanzas y en elaboración de instrumentos dirigida a autoridades, funcionarios y empleados municipales	Área Urbana	231 personas	Q 785,660.88
2023	1	Capacitación en Gestión Municipal a autoridades, funcionarios y empleados municipales	Área Urbana	2,126 personas	Q 374,429.30
	2	Capacitación en gestión social a empleados municipales y sociedad civil urbana organizada	Área Urbana	1,818 personas	Q 512,970.23
	3	Capacitación en temas de administración, finanzas y en elaboración de instrumentos dirigida a autoridades, funcionarios y empleados municipales	Área Urbana	109 personas	Q 474,689.80

**\*Nota: Cifras a nivel nacional**



## Zacapa, Zacapa

Año	No.	Producto público	Comunidad	Hect. Afec.	Beneficiarios	Monto (Q)
2020	1	Incendios Forestales y No Forestales Atendidos	El Maguey	5		Q 988,222,510.00 **
	2		La Trementina	3		
	3		Aldea Jumuzna	5		
	4		Camino hacia Santa Lucia	1		
	5		Los Achotes	47.9		
	6		Finca La Niña de mis Ojos Barrio la Estancia	5		
	7		San Jorge	10		
	8		Aldea El Terrero	12		
	9		Aldea Tajaral	40		
	10		Aldea El Frutillo	0		
	11		Llano largo	20		
	12		Aldea Los Achotes	5		
	13		Los Acihotes	2		
2021	1	Incendios Forestales y No Forestales Atendidos	Caseio el Hato	5		Q 8,405,144.71 **
	2		Barrio Nuevo El Hato	3		
	3		Aldea Tapata	44		
	4		Aldea El Maguey	1		
	5		Cerro miramundo	8		
	6		La Fragua	2		

## Zacapa, Zacapa

Año	No.	Producto público	Comunidad	Hect. Afec.	Beneficiarios	Monto (Q)	
2021	7	Incendios Forestales y No Forestales Atendidos	Aldea Tapata	7		Q 8,405,144.71	**
	8		El Maguey	5			
	9		Jumuzna	10			
	10		Colonia Metrópolis de Oriente, Aldea La Majada	3,3			
	11		Caserío la Línea	2			
	1	Coordinadoras Municipales para la Reducción de Desastres	Zacapa		43	Q 1,383,978.57	**
2022	1	Incendios Forestales y No Forestales Atendidos	Aldea Los limones	50		Q 9,330,624.02	**
	2		Colonia Metropolis	1			
	3		Cerro Miramundo	5			
	4		Aldea Los Achiotes	300			
	5		Barrio La Bolsa	0,5			
	6		Aldea Los Achiotes	50			
	7		Comunidad Pueblo Modelo	1			
	8		Aldea Los Limones	1			
2023	1	Incendios Forestales y No Forestales Atendidos	Aldea Llano de Piedra	1		Q 5,607,818.70	**
	2		Colonia El Divino Salvador	2			
	3		Aldea La Fragua	1			

## Zacapa, Zacapa

Año	No.	Producto público	Comunidad	Hect. Afec.	Beneficiarios	Monto (Q)
2023	4	Incendios Forestales y No Forestales Atendidos	Aldea Agua Blanca	1		Q 5,607,818.70 **
	5		Aldea Santa Rosalia	2		
	6		Colonia Coneviza	5		
	7		Barrio Santa María	2		
	8		Aldea Santa Lucia	3		
	9		Colonia San José Las Flores	1		
	10		Aldea Jumuzna Arriba	2		
	11		Residenciales Andalucía	2		
	12		Barrio La Estación	5		

\*\* **NOTA:** El monto consignado representa lo ejecutado en forma global para el ejercicio fiscal indicado

**Alejandro Eduardo Giammattei Falla**  
**Señor Presidente de la República**

---

**Secretaría de Coordinación  
Ejecutiva de la Presidencia**

Álvaro Leonel Díaz Velásquez  
Secretario de Coordinación Ejecutiva

Danilo José Soto Castañeda  
Subsecretario de Coordinación Ejecutiva

Victor Hugo Paiz Gómez  
Subsecretario para la Descentralización

Leonel Eduardo Girón Véliz  
Director del Sistema de Consejos de Desarrollo

Luis Eduardo Orozco Orellana  
Director General para la Descentralización

Jonathan Arnulfo Del Cid López  
Director de Informática

Jesús Felipe Polanco Tello  
Director Técnico de Operaciones

Luis Alfonso Rodas Guzmán  
Director de Planificación

Jennifer Cristina García Marroquín  
Directora de Comunicación social

Luz Azucena Mendoza Cajbón  
Directora Administrativa Financiera

María José Sánchez Mejía  
Directora de Asesoría Jurídica

Alberto Emmanuel Soto de León  
Director de Auditoría Interna

Isis Ana Graciela Serrano Lemus  
Asesoría Técnica

Saúl Nehemías Obando Mejía  
Dirección Técnica de Operaciones

David Roberto Barrera Valenzuela  
Dirección Técnica de Operaciones

**Autorizado**

---

Alejandro Eduardo Giammattei Falla  
Señor Presidente de la República

Álvaro Leonel Díaz Velásquez  
Secretario de Coordinación Ejecutiva de la Presidencia

**Elaborado**

---

Despacho  
Secretaría de Coordinación Ejecutiva de la Presidencia

Subsecretaría de Coordinación Ejecutiva  
Secretaría de Coordinación Ejecutiva de la Presidencia

**Revisado**

---

Dirección del Sistema de Consejos de Desarrollo  
Dirección Técnica de Operaciones  
Dirección de Descentralización

**Diseño y diagramación**

---

Dirección de Comunicación Social

**340** municipios  
**fuertes,**  
**hacen un Estado fuerte!**

ACCESO A INFORMACIÓN DIGITAL



<https://scep.gob.gt/carta-de-navegacion-municipal/>