



# Carta de navegación Municipal

## MUNICIPALIDAD DE USUMATLÁN, ZACAPA



GOBIERNO de GUATEMALA  
DR. ALEJANDRO GIAMMATTEI

MINISTERIO DE SERVICIOS PÚBLICOS



GOBIERNO de GUATEMALA  
DR. ALEJANDRO GIAMMATTEI

MINISTERIO DE TRABAJO Y PREVISIÓN SOCIAL



GOBIERNO de GUATEMALA  
DR. ALEJANDRO GIAMMATTEI

MINISTERIO DE CULTURA Y DEPORTE



GOBIERNO de GUATEMALA  
DR. ALEJANDRO GIAMMATTEI

MINISTERIO DE AMBIENTE Y RECURSOS NATURALES



GOBIERNO de GUATEMALA  
DR. ALEJANDRO GIAMMATTEI

MINISTERIO DE SALUD PÚBLICA Y ASISTENCIA SOCIAL



GOBIERNO de GUATEMALA  
DR. ALEJANDRO GIAMMATTEI

MINISTERIO DE AGRICULTURA, GANADERÍA Y ALIMENTACIÓN



GOBIERNO de GUATEMALA  
DR. ALEJANDRO GIAMMATTEI

MINISTERIO DE COOPERACIÓN



GOBIERNO de GUATEMALA  
DR. ALEJANDRO GIAMMATTEI

MINISTERIO DE EDUCACIÓN



GOBIERNO de GUATEMALA  
DR. ALEJANDRO GIAMMATTEI

SECRETARÍA DE SEGURIDAD ALIMENTARIA Y NUTRICIONAL DE LA PRESIDENCIA DE LA REPÚBLICA



GOBIERNO de GUATEMALA  
DR. ALEJANDRO GIAMMATTEI

SECRETARÍA PRESIDENCIAL DE LA VELOCIDAD



GOBIERNO de GUATEMALA  
DR. ALEJANDRO GIAMMATTEI

COMISIÓN PRESIDENCIAL DE ASUNTOS MUNICIPALES



Instituto Guatemalteco de Turismo



LIBERTAD  
15 DE  
SEPTIEMBRE  
DE 1821

## Estimados Alcaldes y Alcaldesas:

Me dirijo a ustedes con un mensaje de profundo compromiso y gratitud en este importante momento de transición de gobierno. Como Presidente de la República de Guatemala, identificado plenamente con el municipalismo y la necesidad de fortalecer el poder local, es mi deber informarles sobre los alcances y resultados a nivel local y nacional, y cómo orientar de mejor manera los retos del desarrollo en las 340 municipalidades del país.

En este sentido, deseo resaltar el análisis exhaustivo realizado por la Secretaría de Coordinación Ejecutiva de la Presidencia, los Ministerios y demás instituciones que reportan los logros alcanzados a nivel sectorial y del Sistema de Consejos de Desarrollo, así como las brechas que se deben superar. Los datos recopilados en este análisis, proporcionan una base sólida para la toma inteligente y oportuna de decisiones en cada municipalidad, por lo que se ilustran las prioridades de su municipio, así como las transferencias financieras que el Organismo Ejecutivo traslada de manera efectiva y oportuna a todas las municipalidades del país, lo que ha permitido ir cerrando brechas y asegurar un futuro más próspero.

El Sistema de Consejos de Desarrollo ha sido una herramienta fundamental para fomentar la participación ciudadana y garantizar que las necesidades de nuestras comunidades sean atendidas de manera adecuada. Gracias al esfuerzo conjunto entre el Gobierno central y las

municipalidades, se han logrado avances notables en el desarrollo local y en la mejora de la calidad de vida de nuestros ciudadanos, fortaleciendo así el municipalismo.

Es importante reconocer que aún existen retos por alcanzar. Estos retos y brechas demandan como país, redoblar esfuerzos y a trabajar de la mano para superar las adversidades. Con la información proporcionada por el Gobierno central en este documento, estamos en una posición sólida para tomar decisiones informadas que nos permitan avanzar hacia una Guatemala con más desarrollo. Hacer gobierno implica recordar que el verdadero poder radica en la unidad, complementariedad y colaboración, por lo que trabajar en conjunto para beneficio de las comunidades, asegura construir una Guatemala más fuerte, más unida y más próspera.

**"Que Dios bendiga Guatemala".  
Con gratitud y compromiso,**

**Dr. Alejandro Giammattei  
Presidente de la República**

LIBERTAD  
15 DE  
SEPTIEMBRE  
DE 1821

## Eficiencia en aportes a Consejos de Desarrollo, Departamental, Zacapa 2020 - 2023

No.	Municipio	Porcentaje de ejecución 2020	Porcentaje de ejecución 2021	Porcentaje de ejecución 2022	Porcentaje de ejecución 2023	Porcentaje de ejecución 2020 - 2023
1	Río Hondo	97%	100%	100%	82%	94%
2	La Unión	100%	100%	100%	40%	83%
3	Cabañas	88%	100%	82%	51%	78%
4	San Jorge	91%	100%	98%	23%	75%
5	Estanzuela	99%	100%	96%	21%	75%
6	Gualán	84%	88%	95%	33%	73%
7	San Diego	94%	61%	80%	51%	70%
8	Usumatlán	77%	100%	96%	21%	70%
9	Teculután	85%	100%	83%	24%	70%
10	Huité	93%	85%	66%	23%	63%
11	Zacapa	68%	88%	62%	13%	54%

\*Información al mes de agosto 2023.

## Usumatlán, Zacapa

### Asignación IVA-PAZ CODEDE

Al mes de agosto de 2023

Ejercicio Fiscal	Monto Aprobado	Saldo de Arrastre (Ejercicio fiscal anterior)	Monto Real	Monto Desembolsado	Saldo de Arrastre (Ejercicio fiscal actual)	Porcentaje de Ejecución
2020	Q6,056,939.00	-Q2,272,469.01	Q3,784,469.99	Q4,656,008.31	Q1,400,930.69	77%
2021	Q6,056,939.00	-Q1,400,930.69	Q4,656,008.31	Q6,056,939.00	Q0.00	100%
2022	Q7,049,441.00	Q0.00	Q7,049,441.00	Q6,733,747.10	Q315,693.90	96%
2023	Q8,093,774.00	-Q315,693.90	Q7,778,080.10	Q1,697,054.92	Q6,396,719.08	21%
<b>Total</b>	<b>Q27,257,093.00</b>	<b>-Q3,989,093.60</b>	<b>Q23,267,999.40</b>	<b>Q19,143,749.33</b>	<b>Q8,113,343.67</b>	<b>70%</b>

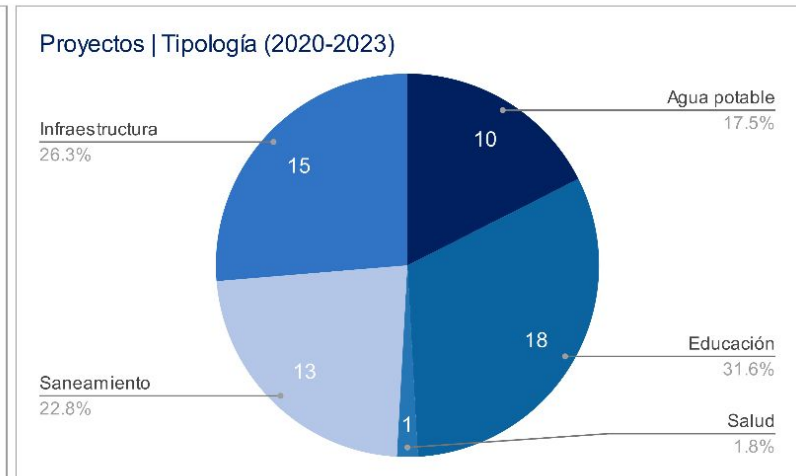
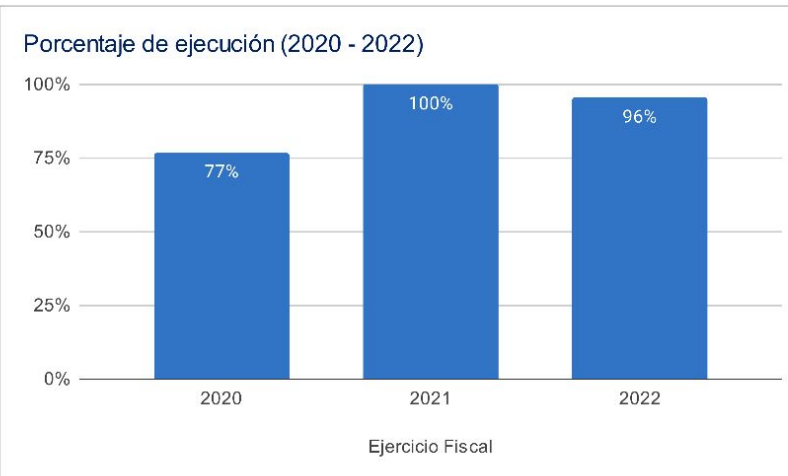

### Asignaciones y Transferencias al Municipio

Ejercicio Fiscal	Asignación Constitucional	Asignación IVA-PAZ Municipalidades	Asignación Vehículos	Petróleo	Asignación IVA-PAZ CODEDE	Total
2020	Q 5,202,543.55	Q 6,466,727.55	Q 726,503.60	Q 198,601.54	Q6,056,939.00	<b>Q 18,651,315.24</b>
2021	Q 5,977,788.99	Q 7,430,352.55	Q 834,761.91	Q 228,835.58	Q6,056,939.00	<b>Q 20,528,678.03</b>
2022	Q 6,925,780.18	Q 8,181,713.14	Q 793,230.29	Q 262,233.31	Q7,049,441.00	<b>Q 23,212,397.92</b>
2023	Q 7,649,782.77	Q 9,026,901.67	Q 798,567.70	Q 265,289.84	Q8,093,774.00	<b>Q 25,834,315.98</b>
<b>Total</b>	<b>Q 25,755,895.49</b>	<b>Q 31,105,694.91</b>	<b>Q 3,153,063.50</b>	<b>Q 954,960.27</b>	<b>Q27,257,093.00</b>	<b>Q 88,226,707.17</b>

Total asignado al municipio: **Q 88,226,707.17**

## Necesidades Municipales Usumatlán, Zacapa

Área prioritaria	Brecha %	Necesidades				
<b>Educación</b>						
PAIN (Programa de atención integral al niño y niña)	89%	En este nivel existe	1645	niños que necesitan atención educativa.		
Preprimaria	0%	No existe brecha en este nivel				
Primaria	88%	Se recomienda contemplar	44	aulas y docentes para cubrir a	1315	niños.
Básico	30%	Se recomienda contemplar	7	aulas y docentes para cubrir a	218	niños.
Diversificado	84%	Se recomienda contemplar	24	aulas y docentes para cubrir a	719	niños.
<b>Salud y agua potable</b>						
Porcentaje desnutrición aguda	1.0%	Se registró	16	casos de niños menores de 5 años con desnutrición aguda en el municipio.		
Porcentaje desnutrición crónica	1.2%	Se registró	20	casos de niños menores de 5 años con desnutrición crónica en el municipio.		
Establecimientos de salud	0%	Considerando que el Centro de salud tiene capacidad para atender hasta a 20,000 personas y el puesto de salud a 5,000 personas, se determina que no existe brecha de establecimientos de salud.				
Enfermedades causadas por alimentos y agua	2.9%	Se registró	352	casos de enfermedades transmitidas por alimentos o agua contaminada.		
Red domiciliar de agua potable	2%	Se necesita cubrir el acceso a red domiciliar de agua potable de	74	viviendas.		
<b>Saneamiento</b>						
Manejo de desechos	49%	1500 viviendas requieren de un sistema adecuado de manejo de desechos sólidos o tren de aseo.				
Acceso a servicio sanitario	28%	853 viviendas requieren de acceso a un servicio sanitario adecuado.				
Acceso a sistema de drenajes	65%	1995 viviendas requieren acceso a sistema de drenajes.				

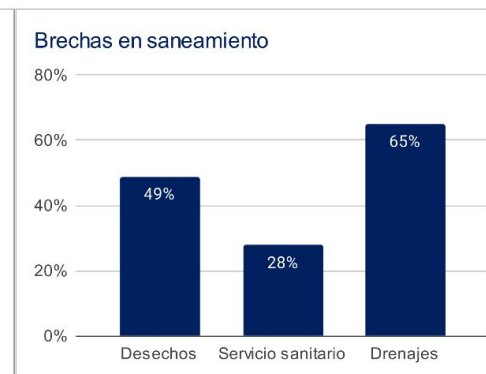
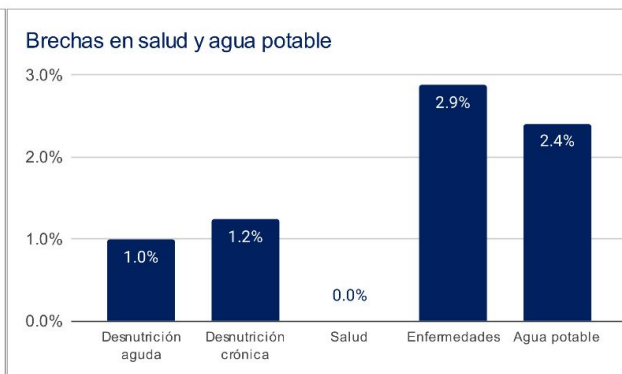
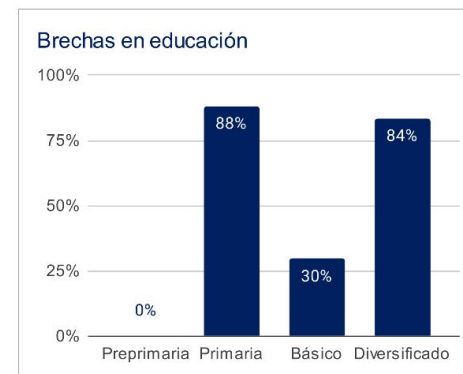

1 Asignaciones y Transferencias a Municipalidades. Dirección Financiera, MINFIN (2023)

3 Morbilidad por desnutrición crónica y aguda en menores de 5 años. SIGSA - MSPAS (2022). Morbilidad por enfermedades relacionadas a enfermedades transmitidas por alimentos y/o agua (ETAS's). SIGSA - MSPAS (2022). Establecimientos de salud a nivel nacional. MSPAS (2023).

2 Datos poblacionales del Censo 2018. INE (2018). Cobertura educativa. MINEDUC (2023).

4 Datos poblacionales y de vivienda. Censo 2018. INE (2018).

Departamento: Zacapa

(1) ▾

Municipio: Usumatlán

(1) ▾

Año	Aporte Consejos	Constitucional	IVA-Paz Municipalidades	Vehículos	Petróleo	Total
2024	9.370.920,00	7.649.782,77	9.026.901,67	798.567,70	265.289,84	27.111.461,98
2025	9.925.041,70	8.651.077,32	10.041.588,52	822.706,44	294.999,28	29.735.413,26
2026	10.791.521,40	9.307.724,54	10.713.278,26	833.499,84	311.982,37	31.958.006,40
2027	11.658.001,10	9.964.371,76	11.384.968,00	844.293,24	328.965,45	34.180.599,55
<b>Total</b>	<b>41.745.484,20</b>	<b>35.572.956,39</b>	<b>41.166.736,45</b>	<b>3.299.067,22</b>	<b>1.201.236,94</b>	<b>122.985.481,19</b>

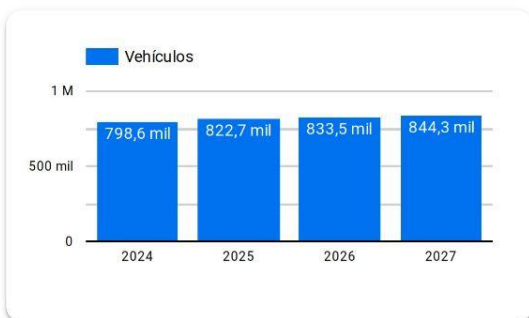
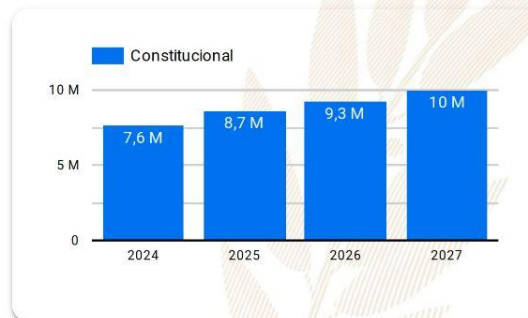
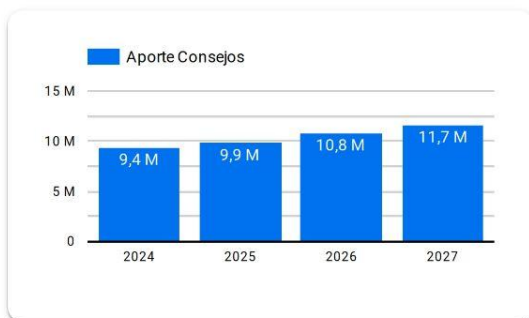

**Año 2024:** Presupuesto sujeto a aprobación por el Congreso de la República de Guatemala.

**Años 2025-2027:** Proyección elaborada en base a presupuestos aprobados para los años 2020 a 2024.

# Resumen de **giras** **presidenciales**

Giras Presidenciales es un modelo de seguimiento programático presidencial y de administración pública introducido en Guatemala en 2021, con el propósito de establecer mayor cercanía entre el gobierno central y los poderes locales. Estas giras permitieron la coordinación interinstitucional entre la Secretaría Privada de la Presidencia, la Secretaría de Coordinación Ejecutiva de la Presidencia y el gabinete de gobierno, con el liderazgo del Presidente de la República. La aceptación por parte de los alcaldes fue notable, con altos porcentajes de asistencia a las giras.

El enfoque municipalista del modelo promovió el acercamiento entre los poderes locales y el gobierno central, mediante mesas de discusión que abordaron temas de importancia municipal y agilizaron los procesos para satisfacer demandas y necesidades locales. Se presentaron propuestas prácticas para encontrar soluciones a través del seguimiento programático.

## MODALIDADES

Las giras presidenciales se adaptaron a distintas modalidades, presenciales en cabeceras departamentales y en el Palacio Nacional, incluyendo reuniones virtuales durante la pandemia de COVID-19, demostrando la capacidad de adaptación y la importancia de utilizar recursos tecnológicos para garantizar la continuidad de la gestión pública.

## SEGUIMIENTO

La documentación y el seguimiento de acciones derivadas de los proyectos y programas de desarrollo fueron sistematizados, esto fue logrado a través de la Secretaría de Coordinación Ejecutiva de la Presidencia y la Secretaría Privada de la Presidencia, con equipos dedicados a mantener actualizada la Matriz de Seguimiento a Compromisos Presidenciales y Solicitudes Municipales en las Mesas de Trabajo.

## RESULTADO

Las giras presidenciales contribuyeron a mejorar la administración pública, fortaleciendo la confianza y la participación ciudadana en la gestión gubernamental. Además, agilizaron los procesos y redujeron los tiempos de respuesta, impulsando el desarrollo del país.

Departamento: Zacapa

(1) ▼

Municipio: Usumatlán

(1) ▼

Los Compromisos Presidenciales y Solicitudes de Alcaldes, se adquirieron por el Señor Presidente, durante las Giras Presidenciales realizadas durante el periodo de Gobierno 2020-2023.

La Secretaría de Coordinación Ejecutiva de la Presidencia en coordinación con La Secretaría Privada de la Presidencia, realizaron el seguimiento programático de los Compromisos Presidenciales y Solicitudes de Alcaldes, en base a la actualización del avance indicado por los delegados de los diferentes Ministerios y Secretarías responsables.

## Compromisos Presidenciales



Compromisos

2

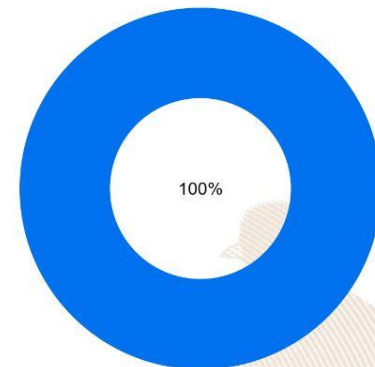

● Ejecutados y en Ejecución ● Pendientes de Acción Munic... ● Programados 2023

## Solicitudes de Alcaldes

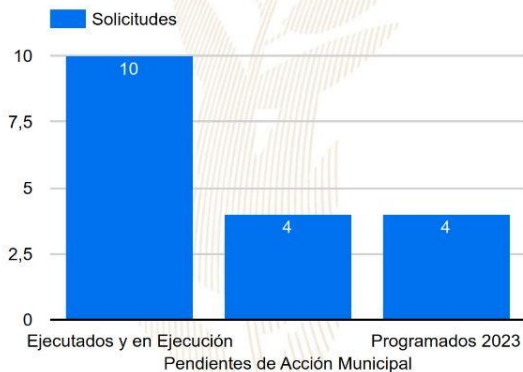

Solicitudes

18

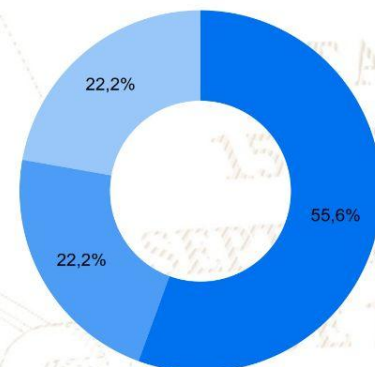

● Ejecutados y en Ejecución ● Pendientes de Acción Munic... ● Programados 2023

Instituciones	Compromisos	Solicitudes
1. CIV	1	1
2. CONAP	1	0
3. MINEDUC	0	2
4. MINTRAB	0	1
5. MIDES	0	3
6. SESAN	0	1
7. SCEP	0	2
8. MSPAS	0	3
9. MICUDE	0	2
10. MAGA	0	3
<b>Total</b>	<b>2</b>	<b>18</b>



# SIPROCODE

La SCEP, con el objetivo de modernizar y hacer más eficientes, eficaces y transparentes los procesos de planificación y ejecución de los proyectos financiados con recursos de inversión destinados al Sistema de Consejos de Desarrollo, presentó ante el Consejo Nacional de Desarrollo Urbano y Rural -CONADUR- el Sistema Electrónico para la Administración de Procesos de Proyectos de Consejos de Desarrollo para su aprobación.

### OBJETIVO

Acercar a los entes rectores y a las unidades ejecutoras, con el fin de agilizar los procesos de solicitud y emisión de avales, dictámenes técnicos u otros documentos, para la aprobación de los proyectos en las etapas de planificación y ejecución. Asimismo, sustituir las interacciones físicas por virtuales y a la vez establecer un historial de tiempo por gestión realizada entre las unidades ejecutoras y los entes rectores, también notificar en tiempo real sobre las nuevas solicitudes.

### BENEFICIOS INSTITUCIONALES

- Coordinación interinstitucional permanente.
- Disminución de la burocracia.
- Reducción de la vulnerabilidad en los procedimientos.
- Agilización de procesos.
- Reducción de tiempo en emisión de avales, dictámenes técnicos y otros documentos a 20 días hábiles.
- Disminución de costos en trámites.
- Fortalece la transparencia en los procesos.
- Monitoreo y seguimiento a través de la plataforma;
- Trámites no presenciales.
- Vista pública de información general y acceso a la misma.
- Permitir el seguimiento a los procesos y gestiones de trámites en cada una de sus etapas por parte de las instituciones involucradas.

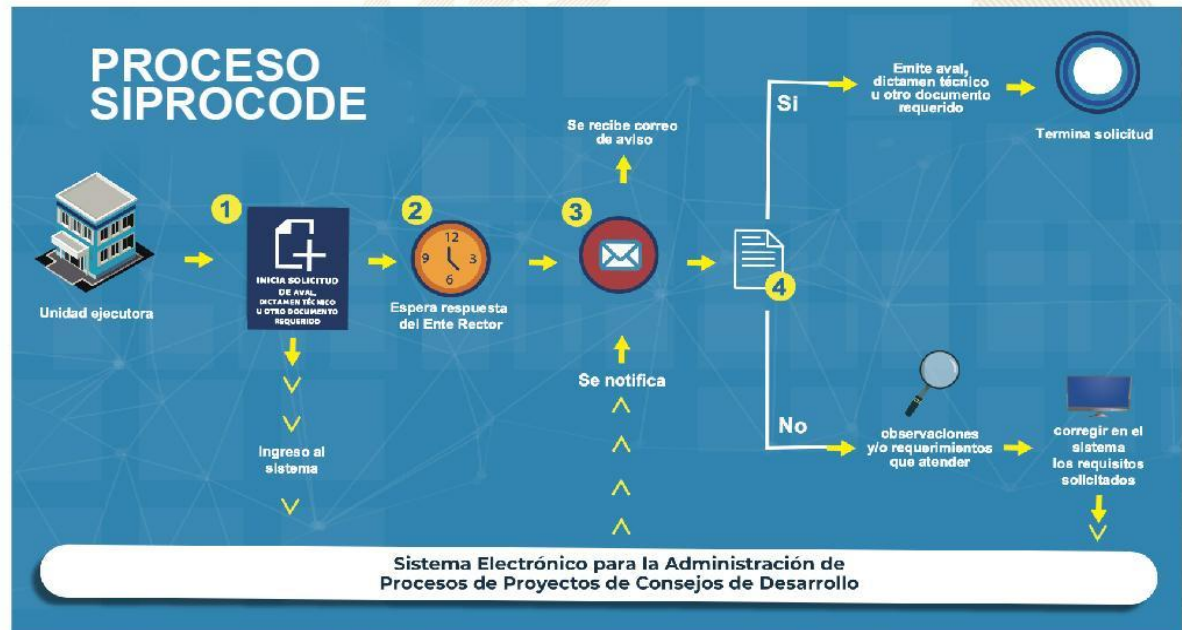

# SIPROCODE

## Avales, Dictámenes Técnicos u Otros Documentos periodo 2021 - 2023

### Avales, Dictámenes Técnicos u Otros Documentos

Municipio	SIPROCODE			CONAP			CONRED			MAGA			MICIVI			MICUDE			MINEDUC			MEM			MINGOB			MSPAS			TA	TR	TS															
	2021	2022	2023	2021		2022		2023		2021		2022		2023		2021		2022		2023		2021		2022		2023		2021		2022				2023														
				A	R	A	R	A	R	A	R	A	R	A	R	A	R	A	R	A	R	A	R	A	R	A	R	A	R	A				R	A	R												
LA UNION, ZACAPA	SI	SI	SI	-	-	-	-	-	-	5	-	9	-	2	-	-	-	-	-	-	-	-	-	-	-	-	-	-	-	-	-	-	2	-	3	-	-	51	0	51								
USUMATLAN, ZACAPA	SI	SI	SI	-	-	-	-	-	-	2	-	1	-	1	-	-	-	-	-	-	-	-	-	-	-	-	-	-	-	-	-	-	-	5	-	3	-	2	-	32	0	32						
SAN DIEGO, ZACAPA	SI	SI	SI	-	-	-	-	-	-	-	3	-	1	-	-	-	-	-	-	-	-	-	-	-	-	-	-	-	-	-	-	-	-	-	-	2	-	2	-	-	22	0	22					
CABAÑAS, ZACAPA	SI	SI	SI	-	-	-	-	-	-	-	2	-	-	-	-	-	-	-	-	-	-	-	-	-	-	-	-	-	-	-	-	-	-	-	-	-	2	-	3	-	-	17	0	17				
SAN JORGE, ZACAPA	SI	SI	SI	-	-	-	-	-	-	1	-	-	-	-	-	-	-	-	-	-	-	-	-	-	-	-	-	-	-	-	-	-	-	-	-	-	2	-	3	-	3	-	16	0	16			
ESTANZUELA, ZACAPA	SI	SI	SI	-	-	-	-	-	-	6	-	-	-	-	-	-	-	-	-	-	-	-	-	-	-	-	-	-	-	-	-	-	-	-	-	-	-	4	1	-	-	28	1	29				
ZACAPA, ZACAPA	SI	SI	SI	-	-	-	-	-	-	-	3	1	1	-	-	-	-	-	-	-	-	-	-	-	-	-	-	-	-	-	-	-	-	-	-	-	-	5	-	2	-	3	-	19	1	20		
HUITE, ZACAPA	SI	SI	SI	-	-	-	-	-	-	3	-	-	-	-	-	-	-	-	-	-	-	-	-	-	-	-	-	-	-	-	-	-	-	-	-	-	-	2	1	3	-	1	-	17	1	18		
GUALAN, ZACAPA	SI	SI	SI	-	-	-	-	-	-	-	4	1	5	-	-	-	-	-	-	-	-	-	-	-	-	-	-	-	-	-	-	-	-	-	-	-	-	-	3	1	3	-	1	-	38	2	40	
RIO HONDO, ZACAPA	SI	SI	SI	-	-	-	-	-	-	-	1	-	1	-	-	-	-	-	-	-	-	-	-	-	-	-	-	-	-	-	-	-	-	-	-	-	-	-	1	-	-	4	4	-	-	18	4	22
TECULUTAN, ZACAPA	NO	SI	SI	-	-	-	-	-	-	-	-	-	-	-	-	-	-	-	-	-	-	-	-	-	-	-	-	-	-	-	-	-	-	-	-	-	-	-	-	1	-	4	-	5	-	16	0	16

\*La información anterior es basada en solicitudes que finalizaron el ciclo, no se muestra en las estadísticas de procesos pendientes.

- SIPROCODE inicio en junio del 2021, por lo que algunas municipalidades solicitaron sus avales por la vía tradicional.
- A: Solicitudes Aprobadas.
- R: Solicitudes Rechazadas.
- TA: Total Solicitudes Aprobadas.
- TR: Total Solicitudes Rechazadas.
- TS: Total Solicitudes.

Para mayor información, escanea o haz click en el código QR:



15 DE  
SEPTIEMBRE  
DE 1821

La SCEP coordina con diferentes instituciones del Estado y sector privado, para acercar los servicios públicos de forma temporal en alianza con municipalidades y gobernaciones departamentales, estimulando de esa manera el proceso de desconcentración de las instituciones del Estado.

SCEP realizó acciones de coordinación y logística para el desarrollo de las Jornadas Móviles de Servicios Integrados desde el año 2020 hasta julio de 2023.

## Servicios que se brindan durante las Jornadas Móviles de Servicios Integrados:

- Trámites de carencia de antecedentes policiales, renovación de licencia de conducir, pasaportes, actualización de datos y empadronamiento.
- Quioscos informativos del Sistema Nacional del Empleo, promoción del turismo y talleres de temas ambientales, entre otros.
- Información sobre las iniciativas Bono Social, entrega de becas y Comedores Sociales.
- Acceso a consultas de medicina general, psicología, nutrición, pediatría, hisopados, jornada de vacunación contra el COVID-19 y charlas sobre salud.
- Capacitaciones en temas tributarios y actualización de documentos, entre otros.



DEPARTAMENTO DE  
TRÁNSITO DE LA PNC



GOBIERNO de  
GUATEMALA  
Dr. ALEJANDRO GIAMATTI

MINISTERIO DE  
ECONOMÍA



GOBIERNO de  
GUATEMALA  
Dr. ALEJANDRO GIAMATTI

MINISTERIO DE  
SALUD PÚBLICA  
Y ASISTENCIA  
SOCIAL



CONSEJO  
NACIONAL DE  
ATENCIÓN AL MIGRANTE  
DE GUATEMALA

CONAMIGUA

Portal de

## Gobiernos Locales

Estimado Usuario, Bienvenido

### PORTAL DE GOBIERNOS LOCALES

Es un sitio web que ofrece al usuario, de forma fácil, dinámica e integrada, el acceso a una serie de recursos y de servicios relacionados a la información presupuestaria y financiera registrada por los gobiernos locales y sus empresas municipales en el SIAF.

Este portal cuenta con reportes dinámicos establecidos que ofrecen datos en tiempo real relacionados a:

- Presupuesto por Resultados
- Enfoque Temático
- Grupo Objeto de Gasto
- Finalidad, Función y División

También permite al usuario elaborar sus propios reportes de ingresos, gastos y contables de acuerdo a sus necesidades.

Para el análisis de las finanzas municipales y la oportuna toma de decisiones, pone a disposición los siguientes tableros de indicadores:

### ICFM Índice Consolidado Financiero Municipal:

Es una herramienta de análisis que permite a los funcionarios municipales realizar mediciones de los datos que registran en el -SICOIN GL-, con los cuales se puede interpretar la situación económico-financiera de la municipalidad durante uno o varios ejercicios fiscales.

### Objetivos de Desarrollo Sostenible:

Se presenta el impacto de la Gestión Municipal desde la perspectiva de los Objetivos de Desarrollo Sostenible.

Actualmente ofrece a los usuarios municipales la oportunidad de realizar el pago de sus servicios públicos a través de internet.

### Cobros en Línea:

Permite al vecino realizar sus pagos a través de tarjeta de crédito y/o débito, de cualquier servicio (agua, IUSI y arbitrios) que presta la Municipalidad, desde la comodidad de su casa o desde cualquier lugar en donde se encuentre; al ingresar en el ícono le permitirá:

- Pagar documento de cobro (Todos los Servicios)
- Pagar boleto de ornato
- Pagar multas de tránsito



También cuenta con una sección de noticias, biblioteca virtual y enlaces importantes.

Para acceder al Portal de Gobiernos Locales, escanea o haz click en el código QR:



### ÍNDICE CONSOLIDADO FINANCIERO MUNICIPAL - ICFM -

12101906

ZACAPA

MUNICIPALIDAD DE USUMATLAN







### Calificación General

Gestión Financiera

70

Moderada

		Puntuación máxima		Resultado municipio
	<b>Solvencia General</b>	<b>30</b>	Evalúa la generación y captación de recursos propios municipales que permitan la sostenibilidad financiera en el mediano y largo plazo. Asimismo refleja la dependencia en relación a las transferencias de la Administración Central.	<b>9</b>
	Autonomía Financiera Municipal	15		3
	Dependencia Financiera Municipal	6		1
	Ahorro Operacional	5		3
	Relación de Recursos y Gastos - Sin Endeudamiento	4		2
	<b>Solvencia Financiera</b>	<b>30</b>	Mide el nivel de endeudamiento, la capacidad de pago de la municipalidad, a través de la solvencia de sus finanzas y el volúmen de endeudamiento.	<b>28</b>
	Liquidez Financiera	5		5
	Recursos por Endeudamiento	5		5
	Pasivo por Endeudamiento	10		10
	Pasivo con Acreedores	10		8
	<b>Dinamismo Económico</b>	<b>15</b>	Evalúa la relación entre la inversión, la captación de recursos propios y el nivel de deuda en relación a la población de cada municipio, según el número de habitantes reflejados en la proyección proporcionada por el	<b>11</b>
	Inversión por Habitante	5		4
	Recursos Propios por Habitante	5		2
	Pasivo por Habitante	5		5
	<b>Evaluación Presupuestaria</b>	<b>25</b>	Mide la eficiencia en cuanto a la ejecución de recursos percibidos y gastos pagados, durante un ejercicio fiscal en relación al presupuesto vigente.	<b>22</b>
	Ejecución Presupuestaria de Ingresos	6		5
	Ejecución Presupuestaria de Egresos	5		4
	Relación de Gastos e Ingresos Ejecuta	5		5
	Ejecución por Tipo de Gasto	6		6
Transferencias Presupuestarias	3	2		

Fuente: Reporte índice consolidado financiero municipal ICFM, 2023, Ministerio de Finanzas Públicas.



Para acceder al detalle anual sobre el ICFM escanea el siguiente código QR:

### Ingresos

Código y Clase de Ingreso	Código y Recurso de Ingreso	Recurso Auxiliar	Presupuesto Vigente 2022	Presupuesto Vigente 2023
10000 INGRESOS TRIBUTARIOS	10141 SOBRE LA TENENCIA DE PATRIMONIO	IUSI 2/1000	50,000 Q	35,000 Q
		IUSI 6/1000	35,000 Q	35,000 Q
		IUSI 9/1000	215,236 Q	190,000 Q
		Multas IUSI 2/1000	2,500 Q	2,000 Q
		Multas IUSI 6/1000	2,500 Q	2,000 Q
		Multas IUSI 9/1000	3,980 Q	5,000 Q
	<b>Total 10141 SOBRE LA TENENCIA DE PATRIMONIO</b>		<b>309,216 Q</b>	<b>269,000 Q</b>
	10224 REGALÍAS	Explotaciones mineras otros	7,206 Q	5,000 Q
	<b>Total 10224 REGALÍAS</b>		<b>7,206 Q</b>	<b>5,000 Q</b>
	10281 SOBRE ESTABLECIMIENTOS COMERCIAL	Abarroterías	10 Q	100 Q
		Cantinas	200 Q	200 Q
		Carnicerías	100 Q	100 Q
		Comedores	500 Q	500 Q
		Farmacias	500 Q	200 Q
		Gasolineras	400 Q	400 Q
		Librerías	100 Q	100 Q
		Otros Establecimientos Comerciales	1,000 Q	1,000 Q
		Refresquerías	200 Q	200 Q
		Tiendas	1,000 Q	1,000 Q
		Venta de Helados	Q	100 Q
	<b>Total 10281 SOBRE ESTABLECIMIENTOS COMERCIALES</b>		<b>4,010 Q</b>	<b>3,900 Q</b>
	10282 SOBRE ESTABLECIMIENTOS DE SERVICIOS	Barberías	100 Q	100 Q
		Empresas de Transporte Urbano	3,000 Q	1,500 Q
		Fleteros	1,100 Q	1,000 Q
		Funerarias	100 Q	100 Q
		Hoteles	100 Q	100 Q
		Moteles	500 Q	500 Q
		Salones de Belleza	720 Q	1,000 Q
		Talleres de Mecánica	Q	60 Q
		Taxis	10,000 Q	6,000 Q
	<b>Total 10282 SOBRE ESTABLECIMIENTOS DE SERVICIOS</b>		<b>15,680 Q</b>	<b>10,360 Q</b>
	10283 SOBRE ESTABLECIMIENTOS INDUSTRIAL	Aserraderos	360 Q	300 Q
		Carpinterías	60 Q	60 Q
		Molinos de Nixtamal	100 Q	100 Q
		Panaderías y Reposterías	60 Q	60 Q
		Talleres de Estructuras Metálicas	60 Q	60 Q
	<b>Total 10283 SOBRE ESTABLECIMIENTOS INDUSTRIALES</b>		<b>640 Q</b>	<b>580 Q</b>
	10284 SOBRE DIVERSIONES Y ESPECTÁCULOS	Billares	130 Q	100 Q
		Cablevision	6,000 Q	6,000 Q
	<b>Total 10284 SOBRE DIVERSIONES Y ESPECTÁCULOS</b>		<b>6,130 Q</b>	<b>6,100 Q</b>
	10285 SOBRE PRODUCTOS PRIMARIOS, MINEROS Y VEGETALES	Extracción de Arena de Río	5,320 Q	500 Q
		Extracción de Piedra de Río	Q	200 Q
	<b>Total 10285 SOBRE PRODUCTOS PRIMARIOS, MINEROS Y VEGETALES</b>		<b>5,320 Q</b>	<b>700 Q</b>
	10286 SOBRE PRODUCTOS PRIMARIOS AGRÍCOLAS	Extracción de Melón	50,439 Q	60,000 Q
	<b>Total 10286 SOBRE PRODUCTOS PRIMARIOS AGRÍCOLAS</b>		<b>50,439 Q</b>	<b>60,000 Q</b>
	10287 SOBRE PRODUCTOS PRIMARIOS PECUARIOS	Extracción de Ganado Mayor	50 Q	50 Q
	<b>Total 10287 SOBRE PRODUCTOS PRIMARIOS PECUARIOS</b>		<b>50 Q</b>	<b>50 Q</b>
	10289 OTROS ARBITRIOS MUNICIPALES	Multa del Boleto de Ornato	5,000 Q	5,000 Q
		Valor Boleto de Ornato	65,208 Q	80,000 Q
	<b>Total 10289 OTROS ARBITRIOS MUNICIPALES</b>		<b>70,208 Q</b>	<b>85,000 Q</b>
<b>Total 10000 INGRESOS TRIBUTARIOS</b>			<b>468,898 Q</b>	<b>440,690 Q</b>

11000 INGRESOS NO TRIBUTARIOS	11290 TASAS Y LICENCIAS VARIAS	Licencias de Construcción	Q	47,820	Q	40,000
		Tasa municipal por alumbrado público	Q	697,434	Q	650,000
	<b>Total 11290 TASAS Y LICENCIAS VARIAS</b>		<b>Q</b>	<b>745,254</b>	<b>Q</b>	<b>690,000</b>
	11410 DE EDIFICIOS Y VIVIENDAS	Arrendamiento de locales	Q	2,000	Q	2,000
		Arrendamiento de Salon Municipal			Q	500
		NA			Q	-
	<b>Total 11410 DE EDIFICIOS Y VIVIENDAS</b>		<b>Q</b>	<b>2,000</b>	<b>Q</b>	<b>2,500</b>
	11990 OTROS INGRESOS NO TRIBUTARIOS	Feria Titular	Q	14,605	Q	10,000
		Otros ingresos	Q	35,171	Q	25,000
	<b>Total 11990 OTROS INGRESOS NO TRIBUTARIOS</b>		<b>Q</b>	<b>49,776</b>	<b>Q</b>	<b>35,000</b>
<b>Total 11000 INGRESOS NO TRIBUTARIOS</b>			<b>Q</b>	<b>797,031</b>	<b>Q</b>	<b>727,500</b>
13000 VTA. DE BIENES Y SERV. DE LA ADM. PÚBLICA	13260 SERVICIOS ADMINISTRATIVOS MUNICIPALES	Casetas en Terrenos Municipales	Q	305	Q	300
		Certificaciones Varias	Q	19,585	Q	10,000
		Concesion de Drenajes	Q	1,395	Q	1,000
		Concesion de Servicios de Agua (Pajas de Agua)	Q	28,278	Q	25,000
		Fierros Para Marcar Ganado	Q	1,200	Q	800
		Instalacion de Agua Potable	Q	500	Q	500
		NA	Q	-	Q	-
		Rec onexion de Agua Potable	Q	500	Q	500
		Titulos Propiedad Servicio de Agua	Q	200	Q	200
	<b>Total 13260 SERVICIOS ADMINISTRATIVOS MUNICIPALES</b>		<b>Q</b>	<b>51,963</b>	<b>Q</b>	<b>38,300</b>
<b>Total 13000 VTA. DE BIENES Y SERV. DE LA ADM. PÚBLICA</b>			<b>Q</b>	<b>51,963</b>	<b>Q</b>	<b>38,300</b>
14000 INGRESOS DE OPERACION	14120 VENTA DE PRODUCTOS AGROPECUARIO NA	Venta de Otros Productos Agropecuarios Forestales	Q	-	Q	-
			Q	1,000	Q	100
	<b>Total 14120 VENTA DE PRODUCTOS AGROPECUARIOS Y FORESTALES</b>		<b>Q</b>	<b>1,000</b>	<b>Q</b>	<b>100</b>
	14190 VENTA DE OTROS BIENES	Venta de Contadores de Agua	Q	2,000	Q	2,000
		Venta de Medic ina	Q	80,578	Q	75,000
	<b>Total 14190 VENTA DE OTROS BIENES</b>		<b>Q</b>	<b>82,578</b>	<b>Q</b>	<b>77,000</b>
	14240 SERVICIOS PÚBLICOS MUNICIPALES	Canon de Agua	Q	200,000	Q	200,000
		Cementerio	Q	1,000	Q	500
		Exceso de Agua	Q	25,000	Q	3,000
		Irrigacion de Tierras	Q	5,000	Q	5,000
		NA	Q	-	Q	-
		Piso de Plaza	Q	10,000	Q	5,000
		Rastros			Q	60
		Servicio de Limpieza	Q	64,120	Q	60,000
		Servicios de Drenaje	Q	500	Q	500
	<b>Total 14240 SERVICIOS PÚBLICOS MUNICIPALES</b>		<b>Q</b>	<b>305,620</b>	<b>Q</b>	<b>274,060</b>
<b>Total 14000 INGRESOS DE OPERACION</b>			<b>Q</b>	<b>389,198</b>	<b>Q</b>	<b>351,160</b>
15000 RENTAS DE LA PROPIEDAD	15131 POR DEPÓSITOS INTERNOS	Intereses generados por Cuentas Monetarias	Q	73,044	Q	70,000
	<b>Total 15131 POR DEPÓSITO S INTERNOS</b>		<b>Q</b>	<b>73,044</b>	<b>Q</b>	<b>70,000</b>
	15310 ARRENDAMIENTO DE TIERRAS Y TERRENO	Arrendamiento de Predios	Q	85,030	Q	40,000
	<b>Total 15310 ARRENDAMIENTO DE TIERRAS Y TERRENOS</b>		<b>Q</b>	<b>85,030</b>	<b>Q</b>	<b>40,000</b>
<b>Total 15000 RENTAS DE LA PROPIEDAD</b>			<b>Q</b>	<b>158,074</b>	<b>Q</b>	<b>110,000</b>

16000 TRANSFERENCIAS CORRIENTES	16210 DE LA ADMINISTRACIÓN CENTRAL	DE LA ADMINISTRACION CENTRAL	Q	-		
		Impuesto al Valor Agregado (IVA-PAZ) para Funcionamiento	Q	2,045,428	Q	2,192,993
		IMPUESTO CIRCULACION DE VEHICULOS PARA FUNCIONAMIENTO	Q	20,869	Q	19,960
		Situado Constitucional para Funcionamiento	Q	692,578	Q	748,134
	<b>Total 16210 DE LA ADMINISTRACIÓN CENTRAL</b>		<b>Q</b>	<b>2,758,875</b>	<b>Q</b>	<b>2,961,086</b>
<b>Total 16000 TRANSFERENCIAS CORRIENTES</b>			<b>Q</b>	<b>2,758,875</b>	<b>Q</b>	<b>2,961,086</b>
17000 TRANSFERENCIAS DE CAPITAL	17110 DE PERSONAS Y UNIDADES FAMILIARES	De Personas P/Proyectos y Obras de Inversion	Q	4,699	Q	3,052
	<b>Total 17110 DE PERSONAS Y UNIDADES FAMILIARES</b>		<b>Q</b>	<b>4,699</b>	<b>Q</b>	<b>3,052</b>
	17210 DE LA ADMINISTRACIÓN CENTRAL	Impuesto al Valor Agregado(IVA-PAZ) Inversión	Q	6,136,285	Q	6,578,978
		Impuesto de Circulacion de Vehiculos para Inversion	Q	813,893	Q	778,423
		Impuesto Petroleo y sus Derivados para Inversion	Q	327,602	Q	260,437
		Situado Constitucional Para Inversión	Q	6,233,202	Q	6,733,202
	<b>Total 17210 DE LA ADMINISTRACIÓN CENTRAL</b>		<b>Q</b>	<b>13,510,982</b>	<b>Q</b>	<b>14,351,040</b>
	17220 DE ENTIDADES DESCENTRALIZADAS Y AL CODEDE IVA PAZ		Q	11,101,743	Q	7,417,383
	<b>Total 17220 DE ENTIDADES DESCENTRALIZADAS Y AUTÓNOMAS NO FINANCIERAS</b>		<b>Q</b>	<b>11,101,743</b>	<b>Q</b>	<b>7,417,383</b>
<b>Total 17000 TRANSFERENCIAS DE CAPITAL</b>			<b>Q</b>	<b>24,617,424</b>	<b>Q</b>	<b>21,771,475</b>
23000 DISMINUCIÓN DE OTROS ACTIVOS FINANCIEROS	23110 DISMINUCIÓN DE CAJA Y BANCOS	NA			Q	-
		Saldos de caja ingresos propios por explotaciones mineras			Q	430
		SC-Distribucion de Petroleo y sus Derivados	Q	165,673	Q	863
		SC-Fondo para el control y vigilancia forestal de INAB	Q	2,825		
		SC-impuesto Circulacion de Vehiculos	Q	327,438	Q	578
		SC-Ingresos Ordinarios de Aporte Constitucional	Q	2,204,061	Q	96,958
		SC-Ingresos Propios Municipales	Q	170,101	Q	8,472
		SC-Ingresos Tributarios IVA-PAZ	Q	1,402,387	Q	642,145
		SC-IUSI Funcionamiento (Por Admon. Mpal)	Q	20,220	Q	404
		SC-IUSI Inversion (Por Admon. Mpal)	Q	68,496	Q	332
	<b>Total 23110 DISMINUCIÓN DE CAJA Y BANCOS</b>		<b>Q</b>	<b>4,361,202</b>	<b>Q</b>	<b>750,182</b>
<b>Total 23000 DISMINUCIÓN DE OTROS ACTIVOS FINANCIEROS</b>			<b>Q</b>	<b>4,361,202</b>	<b>Q</b>	<b>750,182</b>

## Egresos

Municipalidad2	Tipo de Gasto	Presupuesto Vigente 2022	Presupuesto Vigente 2023
1 ZACAPA - MUNICIPALIDAD DE USUMATLAN		<b>Q 33,602,664</b>	<b>Q 27,150,392</b>
	GASTOS DE FUNCIONAMIENTO	Q 4,523,554	Q 4,472,309
	INVERSIÓN	Q 29,079,110	Q 22,678,083
<b>Total general</b>		<b>Q 33,602,664</b>	<b>Q 27,150,392</b>



## Ventanilla Única Municipal de Empleo - VUME -

Es un espacio de alianza estratégica con las municipalidades que tiene como objetivo brindar servicios que incrementen el perfil de empleabilidad de la población a nivel local, de tal manera que incrementen sus posibilidades de inserción laboral.

A través de las ventanillas, también se brinda a la población oportunidades de formación y capacitación técnica y otros servicios de los que el MINTRAB dispone, para que la población pueda acceder a estos de una forma más ágil desde su municipio.

### Beneficios de la VUME



Para mayor  
información,  
escanea o haz  
click en el  
código QR:



## Usumatlán, Zacapa Proceso para la implementación de la VUME en el municipio

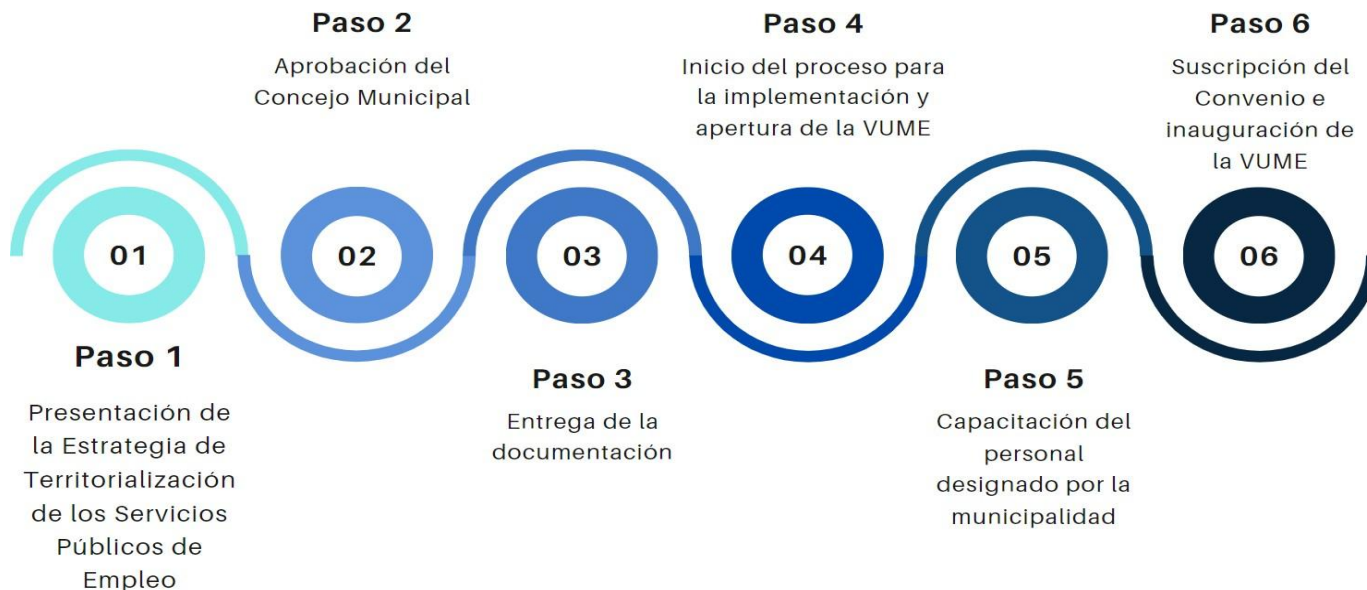

### Suscripción del convenio de la VUME en el municipio:

- 16 de agosto de 2022

### Resultados obtenidos 2023:



11 personas atendidas y orientadas



## Estrategia Nacional de Municipios y Comunidades Saludables

### Línea de tiempo

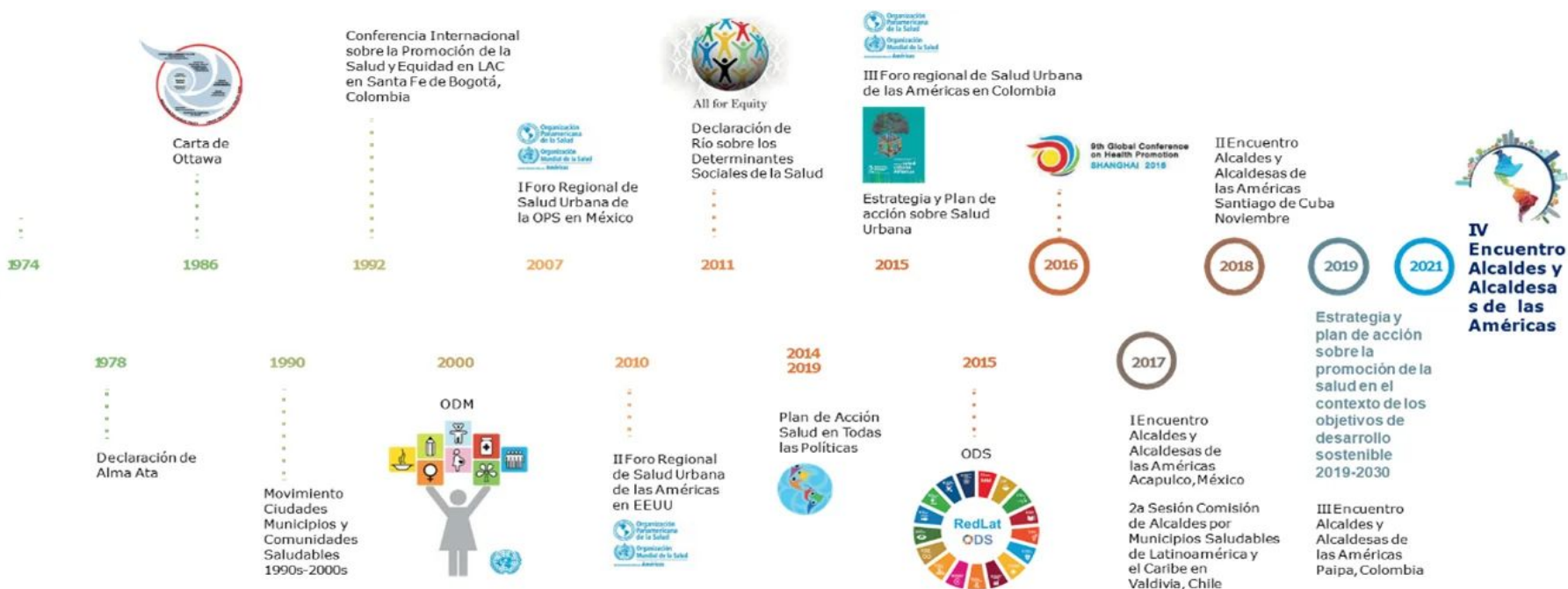

Fuente: Líneas Orientadoras para Municipios, Ciudades y Comunidades Saludables (MCCS) en la Región de las Américas (OPS/OMS, 2019).





## Estrategia Nacional de Municipios y Comunidades Saludables

### CONTENIDO

1. Municipio Saludable.
2. Intersectorialidad en Salud.
3. Mi municipio es sano. Entornos y estilos de vida Saludable.
4. Cero muertes maternas y Cero desnutrición en mi municipio.
5. Mi Municipio es verde.
6. Participación Social en Salud. Comunidades Saludables.
7. Gestión de Riesgo en Salud.



## Situación Actual: Tratamiento de Aguas Residuales

### OBLIGATORIEDAD MUNICIPAL



- Elaboración del Estudio Técnico de Aguas Residuales (ETAR) con el inventario de descargas del municipio, a más tardar el **30 de mayo de 2024**.
- Las municipalidades deberán cumplir con tener en operación, sistemas de tratamiento de las **2 descargas principales** a más tardar el **02 de mayo del 2025**.
- En el **02 de mayo 2027** deberán cumplir con tratar el 60% de sus descargas con los parámetros indicados en dicha etapa.
- En el **02 de mayo 2031** deberán cumplir con tratar el 100% de sus descargas con los parámetros indicados en dicha etapa.

Para la elaboración y actualización de los estudios técnicos se deberá de cumplir con el **Manual General del Reglamento de las Descargas y Reuso de Aguas Residuales y de la Disposición de Lodos. Acuerdo Ministerial Número 105-2008.**

Para el seguimiento y evaluación de aguas residuales y de aguas para reuso, los entes generadores deberán tomar a su costa, como mínimo, **dos muestras al año** y efectuar los análisis que correspondan de conformidad con los parámetros contenidos en el estudio técnico." **Artículo 49**

<b>Departamento</b>	Zacapa	<b>Estudio Técnico de Aguas Residuales</b>	No vigente	<b>Descargas que el Inventario Reporta</b>	5
<b>Municipio</b>	Usulután	<b>Plantas de Tratamiento en Operación</b>	0	<b>Plantas de Tratamiento sin Operación</b>	1

# REGLAMENTO 164-2021

El Acuerdo Gubernativo 164-2021, **Reglamento para la Gestión Integral de Residuos y Desechos Sólidos Comunes** es un esfuerzo en conjunto del Organismo Ejecutivo, las Municipalidades y todos los habitantes de Guatemala para solucionar progresivamente una problemática que es conocida comúnmente como "Basura" a Nivel Nacional.



**ENTRÓ EN VIGENCIA  
EL 11 DE AGOSTO DE 2021**

Escanea el Código QR o visita el sitio web [www.marn.gob.gt/Reglamento-164-2021](http://www.marn.gob.gt/Reglamento-164-2021) para conocer a detalle los plazos y obligaciones que establece este Reglamento.

## ¿Quiénes son los entes que deben cumplir este Reglamento?

Estas son algunas de las consideraciones que debes tener en cuenta, si tú, como persona individual o jurídica, pública o privada, nacional o extranjera, desarrollas alguna de las siguientes actividades en cualquier parte del territorio del país:

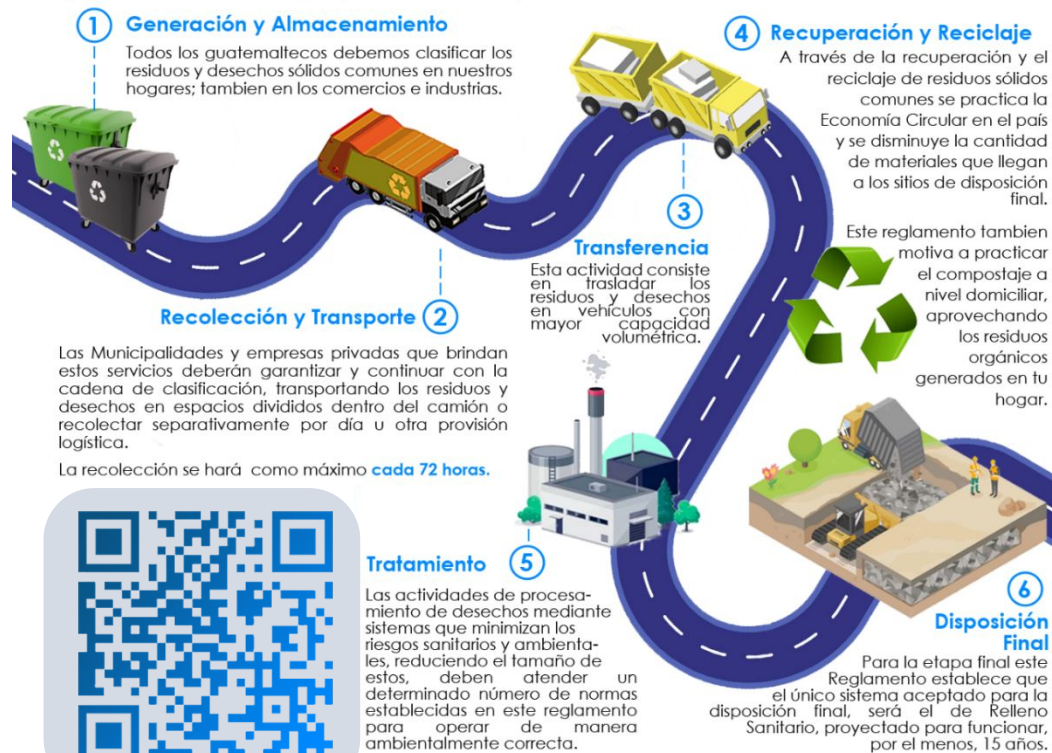

DE 1827

# CLASIFICACIÓN DE LOS RESIDUOS Y DESECHOS SÓLIDOS COMUNES

El MARN invita a Clasificar los Residuos y Desechos Sólidos Comunes que generes en tu hogar, comercio, industria y cualquier espacio público del Municipio; según lo establecido en el Acuerdo Gubernativo 164-2021 para proteger el medio ambiente de tu entorno.



Escanea el Código QR para Descargar la Guía de Identificación Gráfica y conocer más sobre la Clasificación.



## ORGÁNICO

¿Qué debo colocar en esta Clasificación?

Son productos de origen animal y vegetal, principalmente de los restos de alimentos, agricultura y jardinería. *Algunos ejemplos:*



## INORGÁNICO

¿Qué debo colocar en esta Clasificación?

Son productos que no están compuestos de materia vegetal o animal y son de difícil descomposición por microorganismos. *Algunos ejemplos:*



Todos los demás residuos que se contaminen con aceites, líquidos y otros materiales que les haga perder el potencial de ser reciclados.



## RECICLABLE

¿Qué debo colocar en esta Clasificación?

*Algunos ejemplos:*



Escanea el Código QR para conocer más sobre la Clasificación

## Información Agroclimática



Para acceder al detalle de la información,  
escanea el código QR.

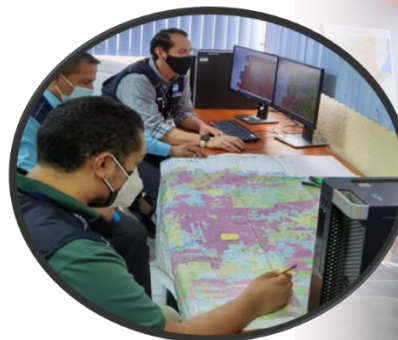

## Generalidades

Documento elaborado por el equipo de trabajo conformado por los departamentos de: El Centro de Información Estratégica Agropecuaria, Laboratorio de Información Geográfica, Cobertura Vegetal y Uso de la Tierra, y Departamento de Suelos, de la Dirección de Información Geográfica, Estratégica y Gestión de Riesgos -DIGEGR- del Ministerio de Agricultura, Ganadería y Alimentación -MAGA-.

### Características del municipio:

- Geográficas
- Biofísicas
- Productivas

### Temáticas:

- Mapa de características geográficas y biofísicas
- Capacidad de uso de la tierra
- Serie de suelos (Simmons 1,959)
- Descripción de las principales características
- Condiciones climáticas
- Cobertura vegetal
- Uso de la tierra año 2,020
- Fechas promedio de etapa fenológica ciclo de primera (cultivo de maíz/ frijol).

Se exponen las **potencialidades** y **limitaciones** del municipio en forma general.



# INFORMACIÓN AGROCLIMÁTICA

## Municipio de Usumatlán, Zacapa

### Características geográficas y biofísicas

El municipio se localiza al oeste del departamento; con las colindantes siguientes:

**Al Noreste:** con el municipio de Teculután del departamento de Zacapa.

**Al Sur:** con los municipios de el Huité y Cabañas del departamento de Zacapa.

**Al Oeste:** con el municipio de San Cristóbal Acasaguastlán del departamento de El Progreso.

Su extensión es de 108.07 km<sup>2</sup>, equivalentes al 4% del departamento.

Se localiza en altitudes hasta los 2,500 msnm, predominando altitudes menores a 500 msnm en un 51.9% de la superficie del municipio.

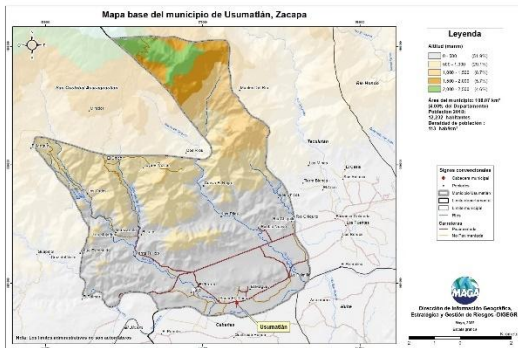

### Capacidad de Uso de la Tierra

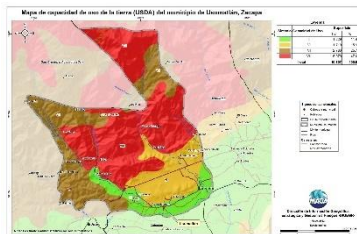

Para el municipio predomina la categoría de conservación de la biodiversidad y fuentes de agua (VIII) con un 47.0%, seguido por una aptitud forestal (VII) con el 25.7%, para un uso agroforestal (VI) con un 15.9% y para el uso agrícola (III) de un 11.4%.

### Serie de suelos

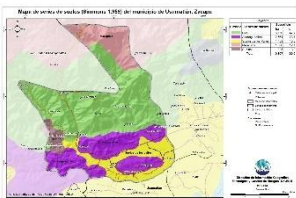

Respecto a las principales características de los suelos, estos provienen principalmente de esquistos y roca serpentina, esto implica suelos poco profundos; con relieves de inclinados a escarpados, con buen drenaje a drenaje excesivo; con muy alto a alto peligro a la erosión y una baja fertilidad natural.

### Condiciones Climáticas

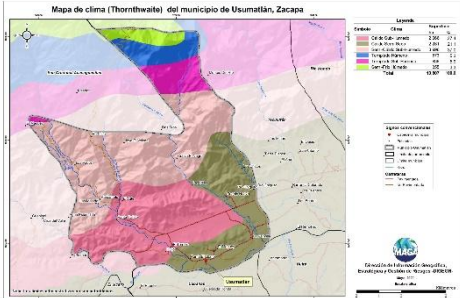

Respecto a condiciones climáticas predomina el clima Cálido (24.4-27.8° C) con el 48.5% de la superficie del municipio, seguido del Semi Cálido (20.8°-24.3°C) con un 37.0%.

En cuanto a la humedad, domina el régimen Sub Húmedo con un 70.3%, con una precipitación media de 1,000 a 2,000 mm anuales, seguido el régimen Semi Seco con un 21.1% y con una precipitación de 600 a 1,000 mm anuales.

Dada la distribución de la precipitación pluvial, en época seca (octubre a mayo) se requiere de riego.

Con relación a las condiciones climáticas predominantes dentro del municipio, este presenta Muy Alta amenaza por sequías.

### Cobertura Vegetal y Uso de la Tierra

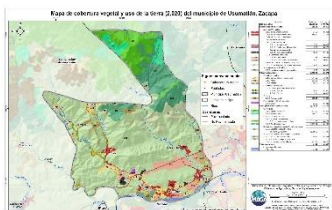

El 2.64% corresponde al territorio artificial: tejido urbano, zonas industriales, comerciales, complejo industrial, comercios y servicios, cementerio y zonas verdes recreativas. En el 13.50% del territorio se encuentra el uso agrícola con los cultivos: maíz, frijol, melón, tabaco, mango, cítricos y pastos. La presencia de Bosques (latifoliado y mixto) es de un 10.61%. Predomina en un 55.15% la categoría de Vegetación arbustiva baja (matorrales y/o guamil), el restante 17.7% lo conforman árboles dispersos, espacios con poca vegetación, entre otros.

### Fecha promedio de etapa fenológica (cultivo de maíz / frijol)

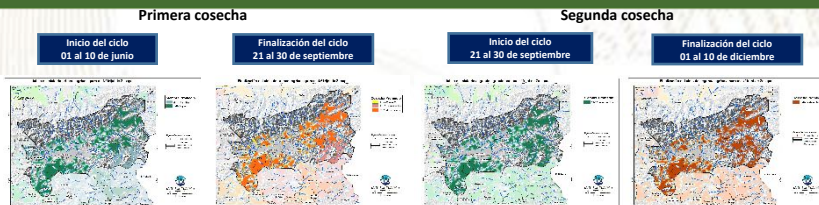

## ¿Qué son?

Son centros en donde se imparten cursos de capacitación técnica laboral y formación emprendedora; en espacios físicos proporcionados por la comunidad, municipalidades, organizaciones no gubernamentales, iglesias y otros.

## ¿Cuál es su objetivo?

Contribuir al desarrollo de oferta formativa vinculada a familias ocupacionales y cualificaciones con significación en el empleo, que proporcione la formación adecuada a personas jóvenes y adultas para su inserción en el mercado productivo y que responda a la demanda laboral.

## Alianzas

Se realizan alianzas con municipalidades y otras organizaciones quienes proveen espacio físico y equipo para implementar los cursos.

También el Ministerio de Educación a través de la Dirección General de Educación Extraescolar, facilita equipo en diversas áreas e instructores para atender a los estudiantes.





## Oportunidades

- Capacitarse en áreas técnicas con demanda productiva.
- Desarrollo de competencias para la vida, el trabajo y la formación emprendedora como ejes transversales para fortalecer la empleabilidad.
- Desarrollo de habilidades blandas en los jóvenes y adultos que participan en los cursos de formación.
- Disminución de la brecha entre educación y empleo a través de los cursos de formación.



## ¿Qué son?

Son centros de formación y capacitación extraescolar, asociadas al área agropecuaria en donde el campo o parcela de tierra es el espacio de aprendizaje, en el cual los participantes aprenden, fortalecen y tecnifican sus conocimientos y capacidades con la orientación de especialistas técnicos para el aprovechamiento de los recursos en el marco del Programa de Alimentación Escolar, PAE.

## ¿Cuál es su objetivo?

Promover buenas prácticas agropecuarias a través de la formación y capacitación, desarrollando competencias asociadas al área agrícola y pecuaria para tecnificar capacidades técnicas de los participantes para constituirse en proveedores del Programa de Alimentación Escolar, para obtener el certificado de Productor Agropecuario con Especialidad en Alimentación Escolar.

## Alianzas

Se realizan alianzas con municipalidades y otras organizaciones gubernamentales y no gubernamentales quienes: autorizan y gestionan el uso de un espacio físico de terreno, proporcionan insumos, servicios básicos y personal para mantenimiento.

- Certificación de la formación modular a través del Programa Centros Municipales de Capacitación y Formación Humana, CEMUCAF.
- Certificación de la Competencia Técnico Laboral para acreditar “Productores Agropecuarios con Especialidad en Alimentación Escolar.
- Dotación de Módulos Formativos físicos o digitales para el desarrollo de procesos formativos.
- Transferencia Metodológica a técnicos de las ETCAE.





## Oportunidades

- Formación, capacitación y tecnificación.
- Productores locales acreditados y certificados en competencias agropecuarias.
- Desarrollo comunitario y reactivación de la economía local.
- Reducción de barreras de género.
- Empoderamiento de la mujer.
- Prevención de la migración irregular.
- Desarrollar habilidades de lectoescritura y matemática funcional, así como completar sus ciclos educativos a través de modalidades flexibles.
- Vínculo entre las OPF y Productores Locales para la provisión y suministro de alimentos como lo establece la Ley de Alimentación Escolar.





### ¿Qué son?

Son espacios comunitarios educativos que, mediante el uso de herramientas tecnológicas y metodologías innovadoras, facilitan a la población educativa el desarrollo y fortalecimiento de procesos formativos pertinentes a su contexto y necesidades. Está dirigido para estudiantes del Sistema Educativo Nacional.



### Alianzas

- ✓ Se gestiona la firma de convenio con las Municipalidades por 5 años para que apoyen con el espacio físico, pago de internet, energía eléctrica y seguridad.
- ✓ El Ministerio de Educación designa al instructor y facilita el equipamiento en coordinación con la cooperación.



### ¿Cuál es su objetivo?

Propiciar el desarrollo de la población a través de procesos de aprendizajes significativos, autónomos y colaborativos, mediante el uso de herramientas tecnológicas, en un modelo educativo flexible, pertinente y de calidad.





## Oportunidades

- Iniciar o continuar estudios en forma gratuita en el Programa Nacional de Educación Alternativa PRONEA
  - En el Nivel de Educación Primaria (de 13 años en adelante)
  - Nivel de Educación Media ciclo básico (de 15 años en adelante) y diversificado (de 17 años en adelante).
  - Avanzar a su propio ritmo.
  - Si ha extraviado su papelería de estudios, puede solicitar una evaluación por suficiencia para acreditar su formación y continuar estudiando.
- Acceso a computadoras e internet en forma gratuita para procesos formativos.
- Acompañamiento por parte de un tutor.



LIBERTAD  
15 DE  
SEPTIEMBRE  
DE 1821

## Análisis de seguridad en el municipio de Usumatlán

Tendencia histórica de la incidencia criminal

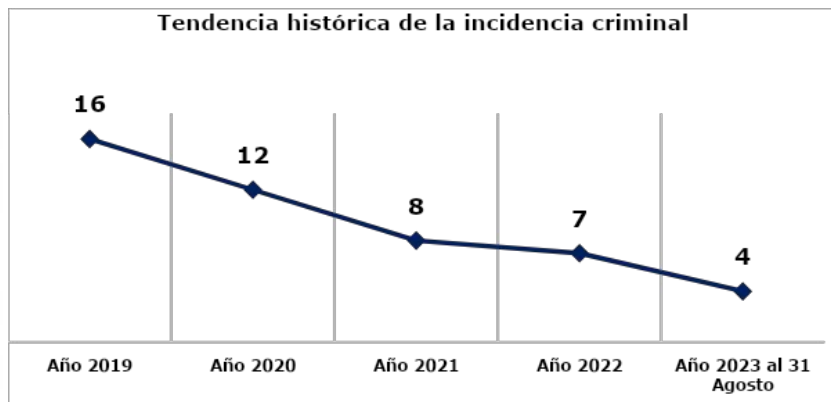

Hechos delictivos comparados

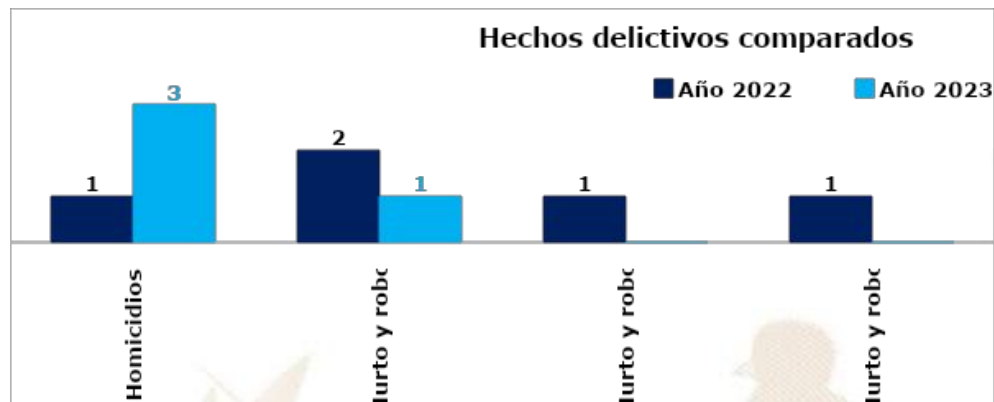

### Análisis:

- ❑ En el ranking de criminalidad, el municipio de Usumatlán se ubica en la 206ª posición a nivel nacional.
- ❑ En el año 2023 el hurto y robo de vehículos registra un descenso del 100% en comparación con el año 2022.
- ❑ En el año 2023 se reporta el aumento de 2 homicidios, en comparación con el año 2022, lo que representa el 100%.
- ❑ Los hechos registrados han ocurrido los días viernes y sábado en horario de 16:00 a 24:00 horas.
- ❑ Focalización de los servicios institucionales: se le presta mayor vigilancia, recorridos principales calles, avenidas, rutas principales y a aledañas, mercados, paradas de buses, comercios, tiendas, cajeros, escuelas y centros educativos.





## Gestión integral de la seguridad

### ❑ **Objetivo institucional en el municipio**

Realizar actividades operativas (patrullajes, puestos fijos y operativos policiales) en los lugares donde se han registrado hechos negativos y donde exista más aglomeración de personas (plazas, mercados, paradas de buses, eventos deportivos u otros), para garantizar la vida, la integridad física y la seguridad de las personas y sus bienes.

### ❑ **Servicios policiales**

Dependencia policial	Talento humano	Recurso de movilidad		Tasa de policías por habitantes	Kilómetros que recorre cada unidad policial
		Vehículos	Motocicletas		
Subestación 24-3-2 Usumatlán	17	2	2	Se dispone de 13 policías por cada 10,000 habitantes.	1 unidad policial cubre 64.25 km <sup>2</sup> de demarcación.
<b>Otras dependencias policiales de apoyo</b>					
Delegación de la Subdirección General de Prevención del Delito	8	1	0		
Delegación División de Fuerzas Especiales DIFEP	78	7	0		
Delegación de la División Especializada en Investigación Criminal	18	1	1		
Delegación de la División de Protección a la Naturaleza	27	1	0		

### ❑ **Coordinación interinstitucional**

- ✓ Con instituciones en sectores de justicia, salud, educación y autoridades locales.
- ✓ La Policía Nacional Civil apoya a la Policía Municipal, en actividades culturales, sociales o de otra índole que se desarrolla en el municipio.

## Sistema de Información Cultural - SIC -

### ¿Qué es el Sistema de Información Cultural SIC?

Es una herramienta virtual al servicio de la sociedad. Registra, sistematiza y difunde información sobre la cultura diversa de nuestro país a nivel nacional.



### ¿Qué encontramos en el SIC?

Información de más de 500 lugares del patrimonio cultural y natural, más de 130 recetas de gastronomía tradicional; manifestaciones de la espiritualidad y religiosidad popular; escuelas y universidades de arte y cultura; legislación cultural; premios y reconocimientos para artistas, académicos y gestores culturales.

Una biblioteca virtual, noticias, vídeos culturales... y mucha más información de la rica y variada cultura de Guatemala.

## Registro Nacional de Artistas - RENART -

En el SIC también se encuentra el **Registro Nacional de Artistas RENART**:

- El RENART permite conocer cuántos artistas hay a nivel nacional. Apoyar a visibilizarlos y ampliar posibilidades de ofertar sus servicios artísticos.
- Actualmente hay más de 5,300 artistas registrados de los diversos municipios de Guatemala.
- Cada artista se registra por iniciativa y voluntad propia. Al registrarse recibe una certificación llamada **Número Único de Artistas -NUA-**. Este certificado puede ser utilizado convenientemente para gestionar apoyos en el Ministerio de Cultura y Deportes, y en otras instituciones nacionales y extranjeras.
- En el SIC el artista encontrará un tutorial que le guiará para registrarse en el RENART.



[sicultura.gov.gt](http://sicultura.gov.gt)



La información cultural en el SIC, se puede encontrar desglosada por municipios:

Por ejemplo, en el municipio de **Usumatlán**, departamento de Zacapa, se encuentra pendiente de registro la información de sus recursos culturales:

## ¿Cuántos artistas hay en mi municipio?

Cada municipio, puede conocer quiénes, cuántos y dónde están sus artistas a través del **RENART**.

En el municipio de **Usumatlán**, departamento de Zacapa, está registrado **1 artista**: de artes musicales.



LIBERTAD  
15 DE  
SEPTIEMBRE  
DE 1821

## Oficinas Municipales de Agua y Saneamiento - OMAS -

**164** MUNICIPALIDADES QUE  
YA CUENTAN CON OMAS

MODELO  
**ASH**

AGUA POTABLE,  
SANEAMIENTO  
E HIGIENE

### Objetivo

Contribuir con las municipalidades en la gestión sostenible del agua potable, saneamiento e higiene, para garantizar una mejor calidad de vida de la población

**1**

#### Fortalecimiento municipal

Consiste en establecer y desarrollar las capacidades institucionales, técnicas, legales y de participación que permitan a la Municipalidad abordar de manera priorizada, estratégica y sostenible el tema del agua, saneamiento e Higiene en todo el municipio.

**2**

#### Análisis situacional de agua, saneamiento e higiene

Consiste en establecer e implementar herramientas y metodologías participativas para la recopilación de información clave de agua potable, saneamiento e higiene para la toma de decisiones.

**3**

#### Planificación de la intervención

Este es el componente que facilita el proceso para planificar las alternativas y soluciones a los problemas de agua, saneamiento e higiene identificados y priorizados, tanto por las poblaciones, técnicos y autoridades del municipio.



### Oficinas Municipales de Agua y Saneamiento - OMAS -

4

#### Mobilización de Recursos

Es el proceso de identificar y gestionar recursos para la implementación de los planes estratégicos, de inversión y operativos de agua saneamiento e higiene en los municipios.

5

#### Organización y participación social inclusiva y equitativa

Consiste en contribuir al empoderamiento de la población, para satisfacer las necesidades y condiciones diferenciadas en agua, saneamiento e higiene de los diversos grupos sociales.

6

#### Implementación de infraestructura de agua y saneamiento

Consiste en universalizar la cobertura de los servicios de agua potable y saneamiento, a través de la implementación, rehabilitación y mejoramiento de sistemas de agua y saneamiento de forma sostenible.

7

#### Gestión integrada de recursos hídricos

Consiste en gestionar el recurso hídrico, considerando los distintos usos de manera interdependiente, privilegiando el agua para consumo humano, con la participación de los diferentes sectores de la sociedad e instituciones del municipio.

8

#### Integridad en la prestación de los servicios de agua y saneamiento

Consiste en fomentar la integridad a nivel municipal y comunitario, basada en los principios de transparencia, rendición de cuentas y participación para fortalecer la gobernabilidad.

9

#### Cambios de comportamiento en prácticas de higiene y saneamiento

Consiste en fortalecer las capacidades municipales, institucionales y comunitarias para la promoción y adopción de cambios de comportamiento en prácticas clave de higiene y saneamiento.

10

#### Aprendizaje y gestión del conocimiento

Consiste en el abordaje de elementos que contribuyen a facilitar procesos de generación, modificación, actualización, transmisión y uso de modificación, actualización, transmisión y uso de conocimientos en el entorno del agua, saneamiento e higiene

11

#### Sistemas de información municipal

Este componente busca plantear mecanismos para recolectar, analizar e interpretar datos para utilizarlos en la toma de decisiones relacionadas con la universalización y sostenibilidad de los servicios de agua y saneamiento en los municipios.

## PLANTA TURÍSTICA REGISTRADA

- ❖ Se registran establecimientos de hospedaje, agencias de viajes, academias de español, transporte turístico terrestre y guías de turistas. A través de este registro cada municipio puede conocer cuántos y cuáles empresas y servicios turísticos están registrados y dónde están ubicados.
- ❖ En el sitio <https://registro.inguat.gob.gt/> se puede consultar el directorio de servicios turísticos registrados, así como los formularios y requisitos para solicitar la inscripción.

- ❖ Para incrementar el nivel de calidad de los servicios turísticos el INGUAT otorga a las empresas registradas y a los restaurantes que cumplen con los requisitos de la normativa técnica, los distintivos “sello Q”, “sello Q Verde” y “bioseguridad turística”.

Escanea el código QR para acceder al registro de servicios turísticos:



En el municipio de USUMATLÁN, departamento de ZACAPA, se registra:

### SERVICIOS TURÍSTICOS

2 Establecimientos de Hospedaje, siendo 0 de ellos **Aptos para la Actividad Turística** con disponibilidad de 0 Habitaciones y 0 Plazas Cama.

0 Agencias de Viajes.

1 Guías de Turistas.

2 Empresas de Transporte Turístico Terrestre con disponibilidad de 4 unidades y un total de 127 asientos.

No cuenta con Academias de Enseñanza de Español como Segundo Idioma.

### DISTINTIVOS DE CALIDAD

Los Distintivos de Calidad y Sostenibilidad Turística son otorgados a los servicios turísticos que garantizan a sus clientes, la implementación de un proceso de mejora continua y el cumplimiento de estándares de calidad y sostenibilidad en sus operaciones.

Los servicios turísticos que cuentan con este Distintivo que otorga el INGUAT de manera gratuita, han pasado por un proceso interno en donde se establecen controles en los procesos y servicios, para la satisfacción de los turistas, así como la seguridad y confort de las instalaciones.

Para mayor información: [calidad.turistica@inguat.gob.gt](mailto:calidad.turistica@inguat.gob.gt)

## Política para la Generación y Recaudación de Ingresos Propios - PGRIP - Usumatlán, Zacapa



### Contexto

Durante el 2022 el INAP asistió técnicamente a 101 municipalidades para elaboración de la Políticas para la Generación y Recaudación de Ingresos Propios, con el objetivo de apoyar a las municipalidades en la elaboración de un documento que contenga lineamiento que le permitan a mejorar la recaudación de ingresos propios convencionales y no convencionales.

### Política para la Generación y Recaudación de Ingresos Propios - PGRIP- Usumatlán, Zacapa

Aunque las propuestas de PGRIP han sido diseñadas según las necesidades de cada contexto, todas ellas parten de una matriz común en la que se expone



#### Diagnóstico

#### 1. Ingresos totales 2021

Q. 21,646,143.39

#### 1. Egresos fuente 31 2021

Q. 20,013,863.96

#### 1. Superávit presupuestario 2021

Q. 1,632,279.43

### Esquema General de PGRIP

<b>Auto diagnóstico financiero de la municipalidad</b>	Muestra los déficits presupuestarios y las brechas que se generan por la falta de ingresos propios, identificando las tasas, arbitrios e impuestos que la municipalidad puede cobrar pero que no está cobrando y las razones por las cuales no lo hacen.
<b>Identificación de Potenciales</b>	Fuentes potenciales de ingresos no convencionales que permitan diseñar estrategias para hacer efectiva su recaudación.
<b>Lineamientos para la generación de ingresos convencionales</b>	Evaluación de los ingresos propios convencionales que la municipalidad está dejando de percibir, propuestas de mecanismos para mejorar los ingresos (arbitrios, tarifas e impuestos que puede cobrar la municipalidad de acuerdo a la normativa vigente).
<b>Lineamientos de acción para ingresos no convencionales</b>	Propuesta de los ingresos no convencionales que se pueden obtener en base al potencial económico y los recursos físicos y naturales disponibles en el municipio, así como de los mecanismos que se pueden aplicar para generar estos ingresos.

## Identificación de Potenciales

**Elementos del paisaje:** Posee un área perteneciente a la reserva sierra de las minas con gran potencial hidrológico. Hay 4 microcuencas hidrográficas que drenan hacia el Río Motagua con dirección norte - sur, Huijón, La Palmilla, Uyús y Teculután. Entre los recursos hidrográficos del municipio están los ríos Motagua, Huijón, Jutillo, Palmilla, Amatillal, Chiquito, el Gallal y Uyús; así como las quebradas La Laguna, El Conte, El Mapache, El Repollo, El Maguey, La Leona, La Joya, La Oscurana, Los Jícaros, Lagartillo, Puentes Cuaches, San Carlos y Santa Rosa

**Recursos económicos productivos:** La producción de tabaco, tomate, pepino, café, agricultura de subsistencia (maíz y frijol). Entre la producción frutícola del municipio, predomina el limón, el mango y la papaya, en menor escala la uva.

**Recursos recreativos, deportivos y culturales:** Estadio municipal y canchas polideportivas y campos de fútbol-

## Lineamientos para la generación de ingresos convencionales

- **Lineamiento:** La producción de tabaco, tomate, pepino, café, agricultura de subsistencia (maíz y frijol), y otros en menor escala; los que se utilizan para abastecer los mercados nacionales, locales y extranjeros, así como para el consumo de la población. Entre la producción frutícola del municipio, predomina el limón, el mango y la papaya, en menor escala la uva.
- **Lineamiento:** Estudiar y proponer para integrar a un Plan de arbitrios, el cobro de los arbitrios sobre establecimientos comerciales y de servicios, ya que en Usumatlán existe un dinámico mercado de bienes y servicios.
- **Lineamiento:** Realizar de manera efectiva y eficaz los recordatorios de pago y de vencimiento de estos conforme los procedimientos administrativos legalmente establecidos. Aunque parezca redundante no está de más el avisar antes del vencimiento a los vecinos de que en breve deben atender al pago de sus recibos o facturas de servicios, tasas, arbitrios o impuestos.

## Lineamientos para la generación de ingresos no convencionales

- **Lineamiento:** Parque ecológico "Los toboganes" Aldea Los Vados, Usumatlán, Zacapa, por medio del cual se brindará atención a través de un guía turístico, como principal actividad de entretenimiento el uso de las pozas y toboganes naturales, construcción de módulo de sanitarios, y ranchos con churrasqueras y bancas ecológicas de Usumatlán.
- **Lineamiento:** Por la extracción de productos agrícolas, pecuarios e hidrobiológicos autóctonos de Usumatlán se debe realizar un estudio técnico legal que permita determinar la posibilidad de establecer un arbitrio específico para ello, el cual debe ser incluido en un plan de arbitrios que debe ser aprobado por el Concejo Municipal.
- **Lineamiento:** La Municipalidad de Usumatlán debe establecer convenios con las empresas propietarias del parque ecológico para poder realizar visitas de interés informativo y formativo en el uso de los recursos renovables, y que estos tours puedan integrarse a los de la empresa turística en algún momento, inicialmente puede dirigirse a la población local.



## Política para la Generación y Recaudación de Ingresos Propios – PGRIP-

### Contexto

En el 2022, INAP asistió técnicamente a 106 municipalidades para la elaboración de la **Política para la Generación y Recaudación de Ingresos Propios**, con el objetivo de que cuenten con un documento que contenga lineamientos que les permitan **mejorar la recaudación de ingresos propios convencionales y no convencionales**.

### Política para la Generación y Recaudación de Ingresos Propios – PGRIP-

Aunque las propuestas de PGRIP han sido diseñadas según las necesidades de cada contexto, **todas parten de una matriz común en la que se expone:**



### Esquema General de PGRIP

<b>Auto diagnóstico financiero de la municipalidad</b>	Muestra los déficits presupuestarios y de las brechas que se generan por la falta de ingresos propios, identificando las tasas, arbitrios e impuestos que la municipalidad puede cobrar pero que no está cobrando y las razones por las cuales no lo hacen.
<b>Identificación de Potenciales</b>	Fuentes potenciales de ingresos no convencionales que permitan diseñar estrategias para hacer efectiva su recaudación.
<b>Lineamientos para la generación de ingresos convencionales</b>	Evaluación de los ingresos propios convencionales que la municipalidad está dejando de percibir, propuestas de mecanismos para mejorar los ingresos (Arbitrios, tarifas e impuestos que puede cobrar la municipalidad de acuerdo a la normativa vigente).
<b>Lineamientos de acción para ingresos no convencionales</b>	Propuesta de los ingresos no convencionales que se pueden obtener en base al potencial económico y los recursos físicos y naturales disponibles en el municipio, así como de los mecanismos que se pueden aplicar para generar estos ingresos.



## Monitoreo Índice de Gobernanza en Seguridad Alimentaria y Nutricional (SAN)



Esta herramienta tiene como finalidad la autoevaluación del desempeño de la COMUSAN y la calidad de su gestión, asimismo conocer las potencialidades y áreas a mejorar de dicha comisión en un momento determinado, definiendo un índice de gobernanza en SAN que permita la toma de decisiones consensuadas y oportunas por la COMUSAN.

Esta herramienta consiste en una aplicación que por medio de algoritmos, combina datos de 31 variables y 7 indicadores para definir un Índice de Gobernanza en SAN.



Participación: **6 variables**  
Equidad: **5 variables**  
Transparencia: **3 variables**  
Eficiencia: **4 variables**  
Capacidad de respuesta institucional: **8 variables**  
Coordinación: **3 variables**  
Marco regulatorio: **2 variables**

El Índice de Gobernanza se clasifica en tres niveles:

-  Nivel débil de Gobernanza en SAN: **Entre 0% y 49.99%**
-  Gobernanza en SAN aceptable: **Entre 50% y 79.99%**
-  Gobernanza en SAN totalmente aceptable: **Entre 80% y 100%**



SEPTIEMBRE  
DE 1821

# Municipio de Usumatlán

Información	Datos	Ranking Departamental	Ranking Municipal	Mapa
-------------	-------	-----------------------	-------------------	------



## Monitoreo de Gobernanza en SAN



Año 2023

Cuatrimestre q1

Departamento Zacapa

Municipio Usumatlán

- Débil entre 0% y 49.99%
- Aceptable entre 50% y 79.99%
- Totalmente Aceptable entre 80% y 100%

Resumen de Indicadores

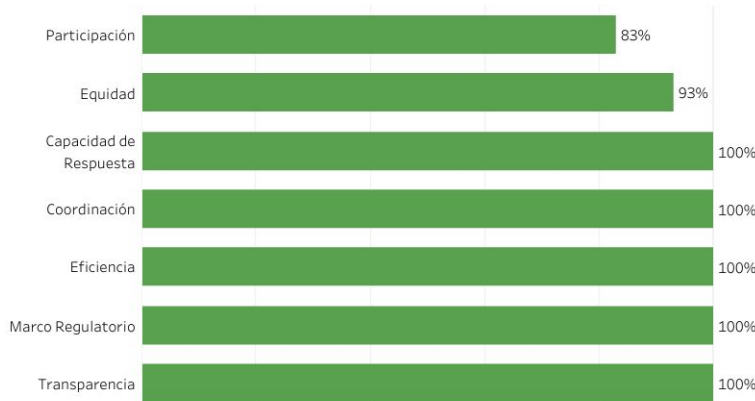

Mapa de Ubicación



Índice de Gobernanza en SAN

# 96%

Gobernanza

# Totalmente Aceptable en SAN



Fuente: SIINSAN

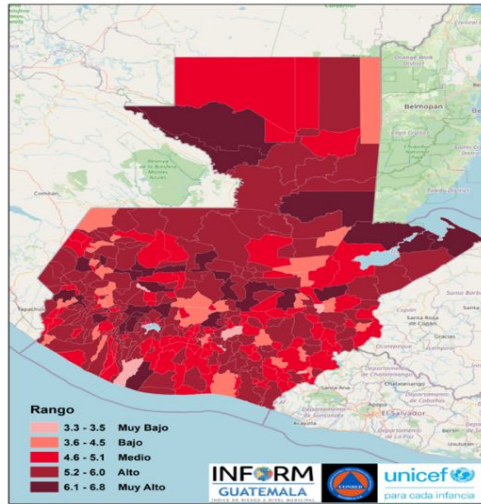

**Estructura**



**ZACAPA,  
USUMATLÁN**  
**Clasificación de Riesgo**

**ALTO**

El municipio presenta un alto índice de degradación ambiental, diversos factores que indican alta vulnerabilidad y falta de capacidades / recursos para la respuesta ante eventos de distinto origen.

**Índice de Riesgo de  
Desastres**



**INFORM Guatemala**, es una herramienta nacional, abierta, objetiva y transparente que sirve para valorar el riesgo de desastres, a partir de la identificación de amenazas, vulnerabilidades y capacidades de respuesta en los 340 municipios del país.

**SIMPLIFICA e INTEGRA**  
Información sobre el riesgo de  
desastres a nivel municipal en  
Guatemala

**Mapa municipal**

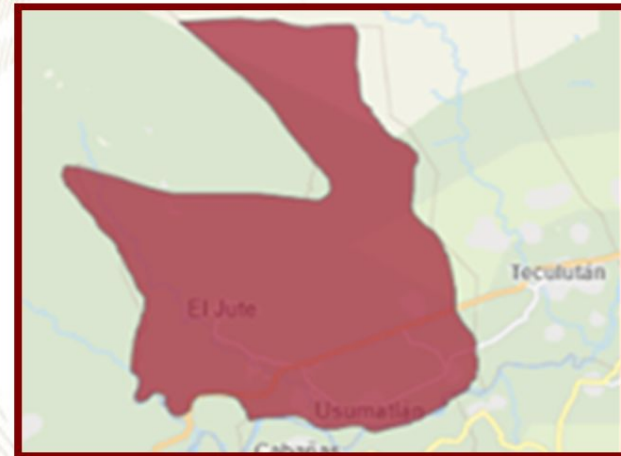

**TOMA DE DECISIONES**

Escala 0—10

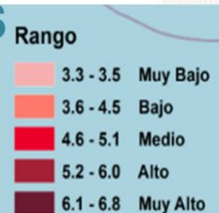

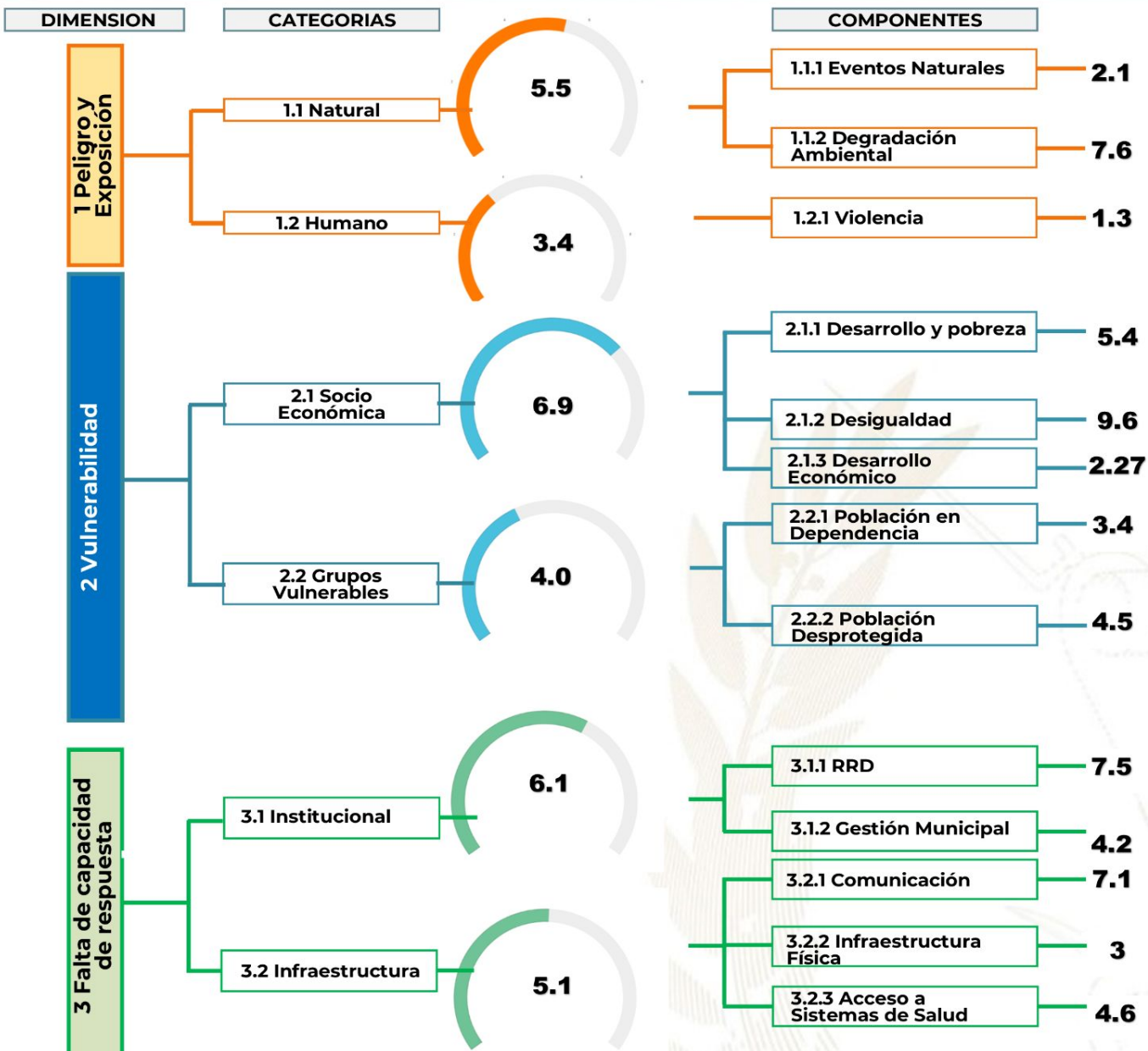

- Procesos importantes para seguimiento:**
- Ordenamiento territorial
  - Plan Municipal de Respuesta
  - Marco Nacional de Recuperación
  - Normas para la Reducción de Desastres 1-4
  - AGRIP
  - Conformación de Coordinadoras para la Reducción de Desastres.
  - Integración de Instancias Municipales para la Gestión Integral del Riesgo de Desastres.



Escala de 0—10 (menor a mayor índice de acuerdo a la metodología INFORM GT).

## Oferta Programática Dirigida a los Gobiernos Locales

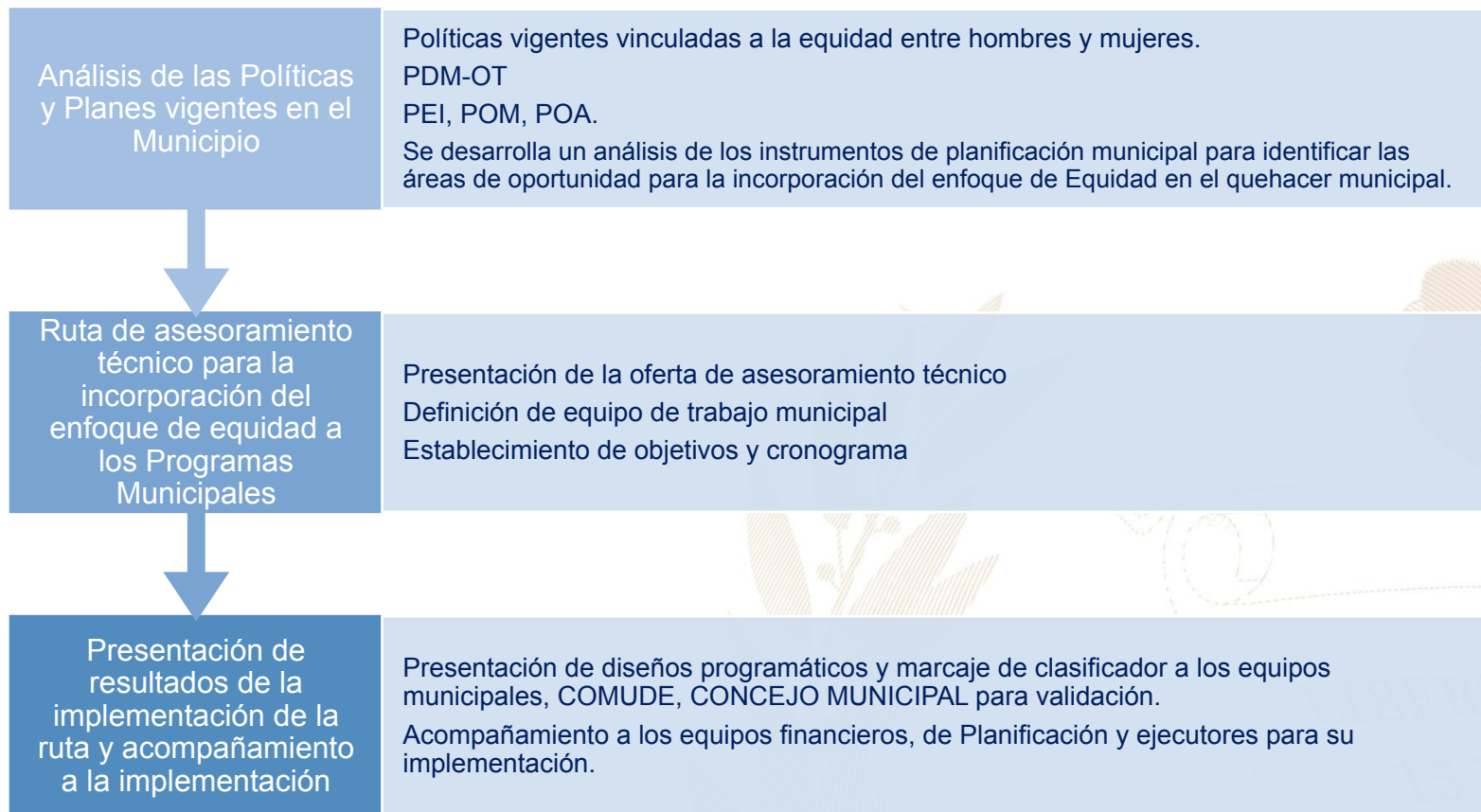

Más información aquí

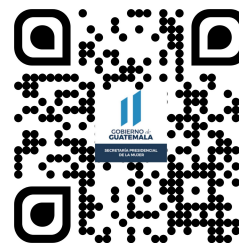

## Usumatlán, Zacapa



### Educación, capacitación y formación

- Promover la participación comunitaria de las mujeres en los distintos niveles del Sistema de Consejos de Desarrollo Urbano y Rural.
- Se realizaron capacitaciones de asistencia técnica y fortalecimiento económico de las mujeres en el municipio.
- Se desarrollan talleres, diplomados, capacitaciones, cursos sobre perspectiva de género, violencia sexual, empoderamiento de las mujeres, violencia intrafamiliar.



### Emprendimiento y/o productividad

- Se desarrollaron talleres sobre la elaboración de canastas plásticas, elaboración de artesanías en madera de pino, Cultura de belleza y cosmetóloga, uñas acrílicas, productos pintados a mano alzada, entre otros.



### Asistencia social

- Entrega de alimentos
- Campañas de salud
- Campañas oftalmológicas
- Gestión y entrega de medicamentos



### Cultural

- Participación en festivales, ferias y demás actividades del municipio.
- Se realizaron actividades recreativas: Festival de deportes, concursos de barriletes.



El Índice de Desarrollo Humano Municipal (IDH-M) describe el nivel de bienestar en una sociedad a partir de tres dimensiones básicas: educación, salud y nivel de vida. El IDH-M se mide entre 0 y 1, siendo 1 el mayor nivel de desarrollo humano.

A partir de los resultados del XII Censo Nacional de Población (INE, 2019), el **IDH-M para el municipio de Usumatlán fue de: 0.67**. Este valor se encuentra por encima del promedio del IDH-M en el departamento de Zacapa (0.65) y por encima del promedio del IDH-M (0.63).

Las dimensiones del IDH-M que presentan mayor oportunidad de mejora en Usumatlán son: **educación y nivel de vida**.

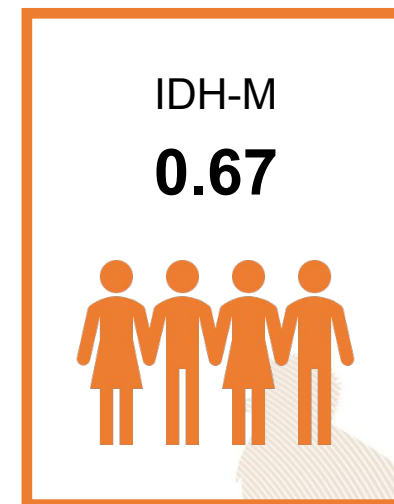

0.52

### Educación

Esperanza educativa;  
Escolaridad



0.86

### Salud

Acceso a agua y saneamiento;  
Materiales de pared y piso;  
Supervivencia de hijos nacidos vivos



0.66

### Nivel de Vida

Escolaridad de PEA;  
Numero de dormitorios por persona;  
Tipo de ocupación de  
Población Ocupada;  
Categoría ocupacional de  
Población Ocupada;  
Ubicación geográfica

#### Referencias:

Instituto Nacional de Estadística de Guatemala (INE). (2019). XII Censo Nacional de Población y VII de Vivienda. Disponible en línea: <https://www.censopoblacion.gt/>  
Programa de las Naciones Unidas para el Desarrollo (PNUD). (2022). Informe Nacional de Desarrollo Humano. Disponible en línea: <https://indhguatemala.org/visualizacion/>

**El Índice de Privaciones Multidimensionales Municipal (IP-M) describe la pobreza a nivel municipal**, para reflejar las carencias de los hogares en la calidad de la vivienda, en el empleo, en los logros educativos, en el acceso a servicios básicos de agua, saneamiento y energía, y en tecnología. El IP-M se mide entre 0 y 1, siendo 1 el mayor nivel de privaciones.

A partir de los resultados del XII Censo Nacional de Población (INE, 2019), **el IP-M para el municipio de Usumatlán fue de: 0.29**. Este valor se encuentra por debajo del promedio del IP-M en el departamento de Zacapa (0.31) y por debajo del IP-M en el país (0.32).

Las dimensiones del IP-M que presentan mayor oportunidad de mejora en Usumatlán son: **tecnología y empleo**

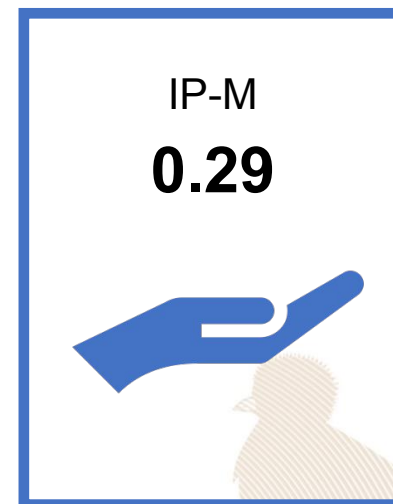

0.20

### Vivienda

Materiales precarios en piso, techo y paredes;  
Hacinamiento



0.24

### Empleo

Trabajo infantil;  
Empleo doméstico;  
Trabajo no remunerado;  
Categorías ocupacionales



0.14

### Educación

Inasistencia escolar;  
Rezago escolar;  
Adultos sin escolaridad;  
Adultos con menos de 6 años de escolaridad



0.18

### Servicios básicos

Acceso restringido a agua;  
Acceso restringido a saneamiento;  
Sin energía eléctrica



0.86

### Tecnología

Sin computadora en el hogar;  
Sin internet en el hogar

#### Referencias:

Instituto Nacional de Estadística de Guatemala (INE). (2019). XII Censo Nacional de Población y VII de Vivienda. Disponible en línea: <https://www.censopoblacion.gt/>  
Programa de las Naciones Unidas para el Desarrollo (PNUD). (2022). Informe Nacional de Desarrollo Humano. Disponible en línea: <https://indhguatemala.org/visualizacion/>

### Comparación entre desempeño del municipio y el promedio departamental

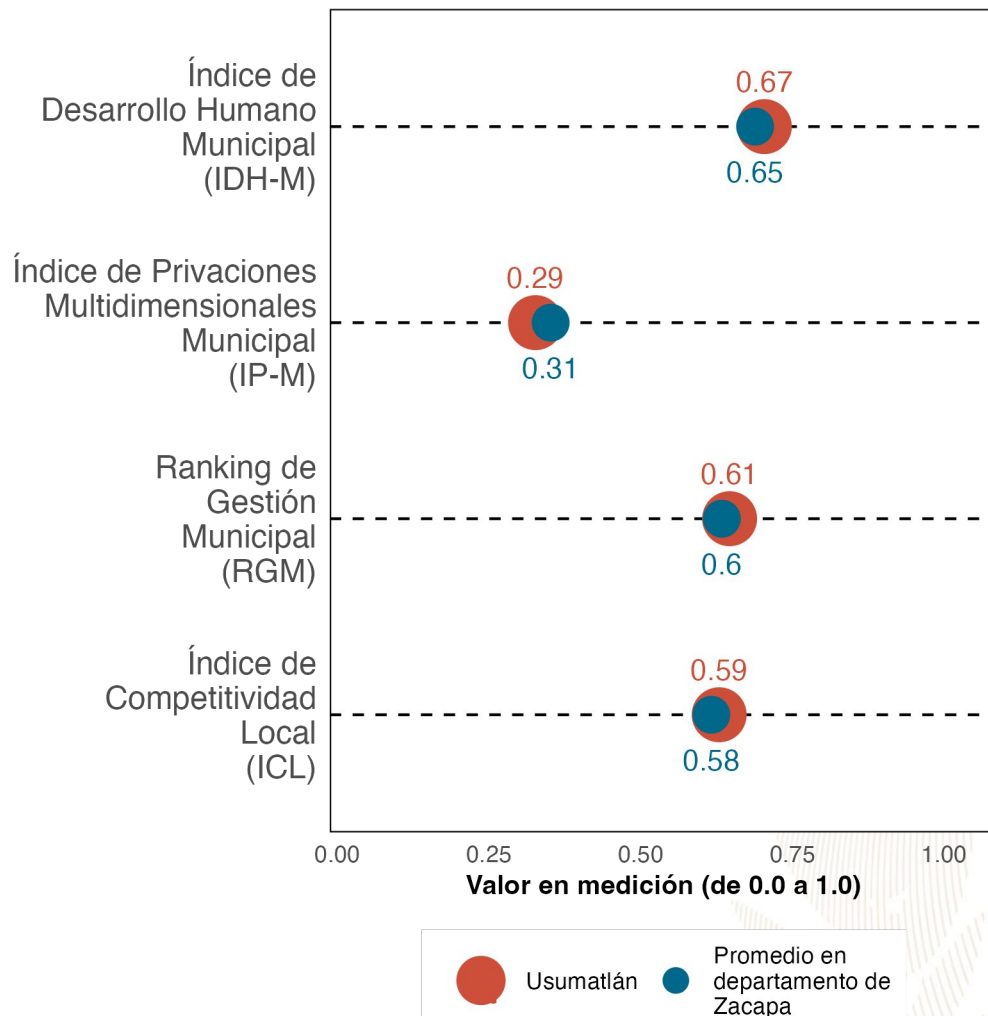

La gráfica compara el desempeño de **Usumatlán** con el promedio de los municipios de **Zacapa** en distintas mediciones de desarrollo. Los resultados son:

Índice de Desarrollo Humano Municipal (IDH-M): **0.67**. Puesto **6** de **11**.

Índice de Privaciones Multidimensionales Municipal (IP-M): **0.29**. Puesto **4** de **11**.

Ranking de gestión municipal (RGM): **0.61**. Puesto **6** de **11**.

Índice de Competitividad Local (ICL): **0.59**. Puesto **5** de **11**.

Referencias:

Fundación Para el Desarrollo de Guatemala (FUNDESA). (2022). Índice de Competitividad Local. Disponible en línea: <https://www.fundesga.org.gt/indices-y-evaluaciones-de-pais/indice-de-competitividad-local>  
 Programa de las Naciones Unidas para el Desarrollo (PNUD). (2022). Informe Nacional de Desarrollo Humano. Disponible en línea: <https://indhguatemala.org/visualizacion/>  
 Secretaría de Planificación y Programación de la Presidencia (SEGEPLAN). (2022). Ranking de la Gestión Municipal 2020-2021. Disponible en línea: <https://ranking.segeplan.gob.gt/visor/>

### Brecha para cada indicador por área

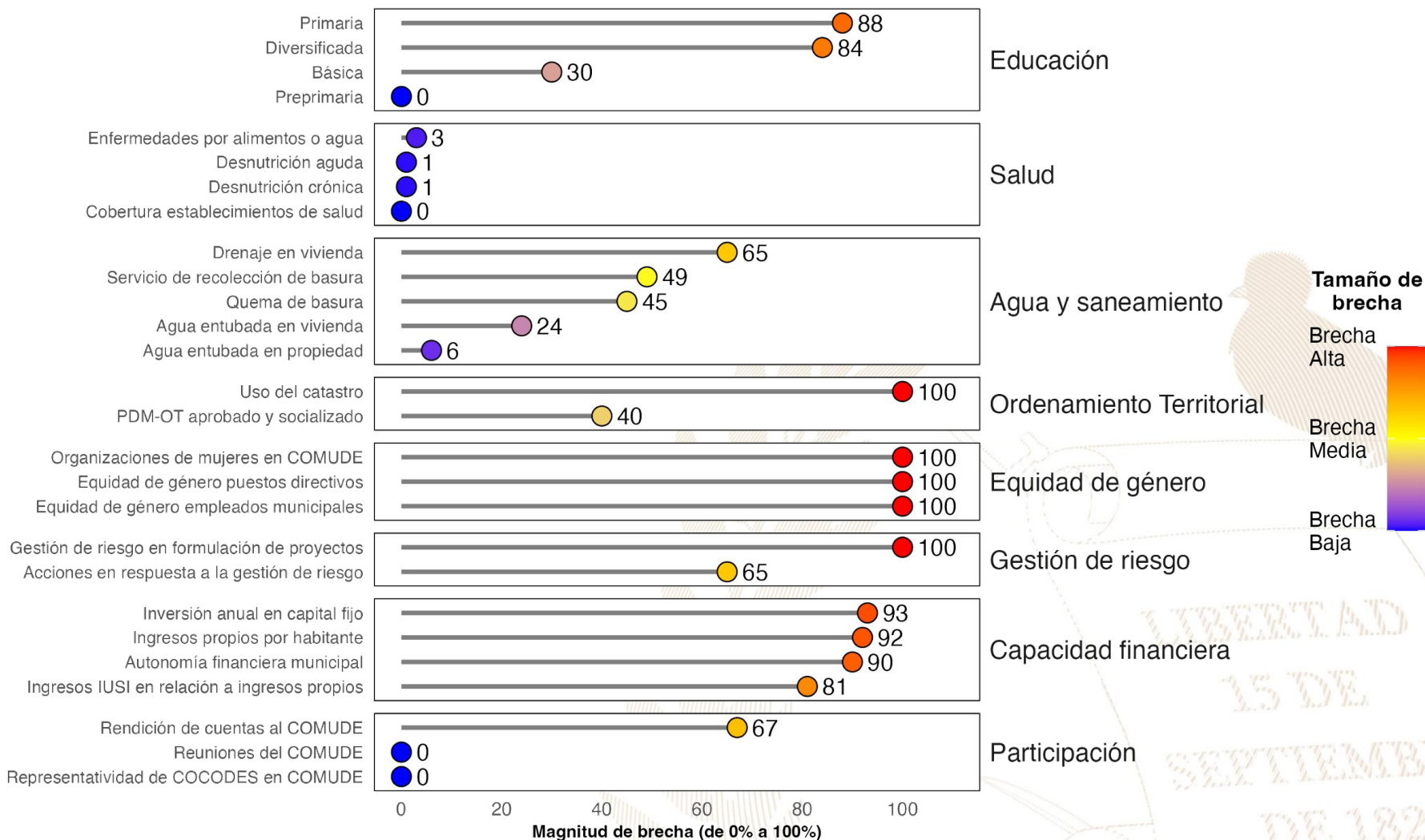

#### Referencias:

La selección de indicadores por área y la estimación de brechas para cada indicador se realizó con base en la información proporcionada a la Secretaría de Coordinación Ejecutiva de la Presidencia por los Ministerios de Educación y de Salud, así como en la información del Ranking de Gestión Municipal (SEGEPLAN, 2022) y el XII Censo Nacional de Población y VII de Vivienda (INE, 2019). Una brecha baja indica que hay poca necesidad de intervenir en el indicador. Una brecha media implica la necesidad de intervenir en el indicador para fortalecerlo. Una brecha alta implica mayor necesidad de intervenir para mejorar el desempeño en el indicador.

Instituto Nacional de Estadística de Guatemala (INE). (2019). XII Censo Nacional de Población y VII de Vivienda. Disponible en línea: <https://www.censopoblacion.gt/>

Secretaría de Planificación y Programación de la Presidencia (SEGEPLAN). (2022). Ranking de la Gestión Municipal 2020-2021. Disponible en línea: <https://ranking.segeplan.gob.gt/visor/>

### Índice de Desarrollo Humano Municipal (IDH-M)

Si **Usumatlán** eliminara las brechas en los indicadores de desempeño listados en la gráfica anterior, **los cinco indicadores que tendrían mayor impacto en el IDH-M serían:** (a) autonomía financiera municipal, (b) ingresos propios por habitante, (c) educación diversificada, (d) servicio de recolección de basura y (e) educación básica.

**IDH-M estimado si brecha se elimina**

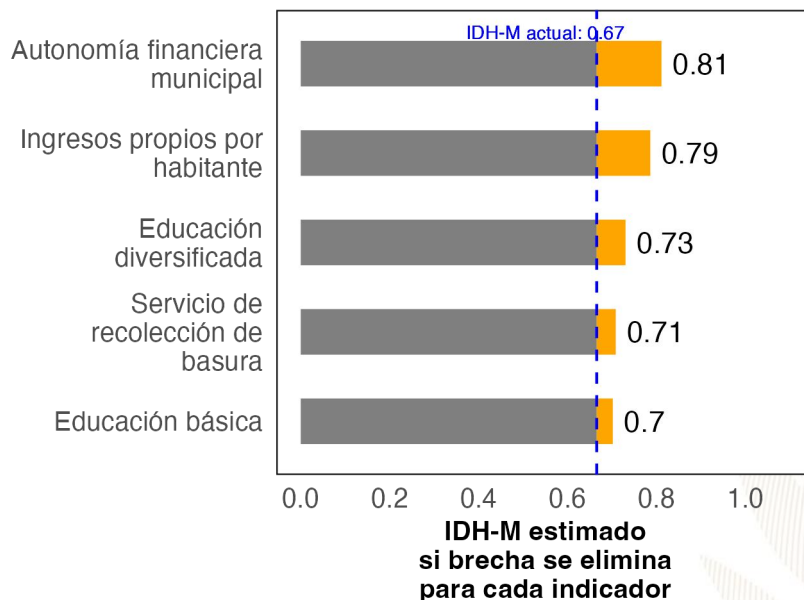

### Ranking de Gestión Municipal (RGM)

Si **Usumatlán** eliminara las brechas en los indicadores de desempeño listados en la gráfica anterior, **los cinco indicadores que tendrían mayor impacto en el RGM serían:** (a) rendición de cuentas al COMUDE, (b) uso del catastro, (c) organizaciones de mujeres en COMUDE, (d) acciones en respuesta a la gestión de riesgo y (e) gestión de riesgo en formulación de proyectos.

**RGM estimado si brecha se elimina**

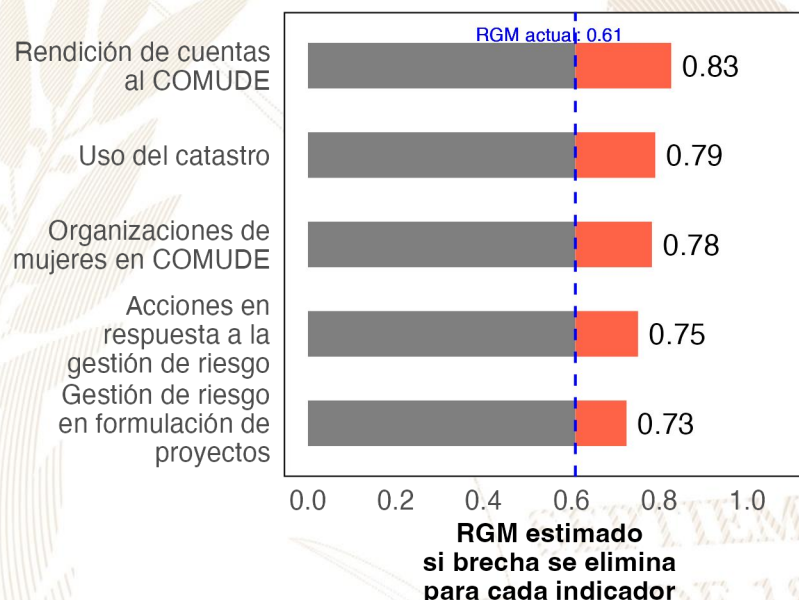

**Referencias:**

Para estimar el incremento en el desempeño se utilizó un modelo de regresión lineal tomando en cuenta la población, urbanización y etnicidad. Se considera que una brecha en un indicador de desarrollo ha sido eliminada si se reduce su valor actual a 0.  
 Instituto Nacional de Estadística de Guatemala (INE). (2019). XII Censo Nacional de Población y VII de Vivienda. Disponible en línea: <https://www.censopoblacion.gt/>  
 Programa de las Naciones Unidas para el Desarrollo (PNUD). (2022). Informe Nacional de Desarrollo Humano. Disponible en línea: <https://indhguatemala.org/visualizacion/>  
 Secretaría de Planificación y Programación de la Presidencia (SEGEPLAN). (2022). Ranking de la Gestión Municipal 2020-2021. Disponible en línea: <https://ranking.segeplan.gob.gt/visor/>

## Ranking Municipal

El Ranking de la Gestión Municipal (RGM) es un instrumento de asesoría creado para que los gobiernos locales, entidades de gobierno, cooperación internacional, academia y población en general cuenten con información precisa acerca de los avances y desafíos existentes en los principales temas de gestión municipal, a partir de la medición de 55 indicadores clasificados en 6 índices, que componen el índice de gestión municipal.

Departamento / Municipio	Resultados del Índice
<b>Zacapa</b>	
<b>Usumatlán</b>	<b>2.09</b>
Índice de Participación Ciudadana	0.76
Índice de Información a la Ciudadanía	0.58
Índice de Gestión Financiera	0.28
Índice de Gestión Administrativa	0.26
Índice de Gestión Estratégica	0.12
Índice de Servicios Públicos	0.09





GOBIERNO *de*  
**GUATEMALA**  
DR. ALEJANDRO GIAMMATTEI

# *Un Presidente* **MUNICIPALISTA**

10 GIRA PRESIDENCIAL

INFORME DE LOGROS

2020



2023

GOBIERNO CENTRAL A GOBIERNOS LOCALES

## A nivel nacional

Año	No.	Producto público	Comunidad	Beneficiarios	Monto (Q)
2020	1	Becas de inglés para estudiantes y docentes	Todos	6,110	Q5,563,491.00
2021	2	Becas de inglés para estudiantes y docentes	Todos	2,887	Q. 762,320.00
2022	3	Becas de inglés para estudiantes y docentes	Todos	6,053	Q 30,807,720.00
2023	4	Becas de inglés para estudiantes y docentes	Todos	8,087	Q. 42, 676, 821.00

## A nivel departamento de Zacapa

Año	No.	Producto público	Comunidad	Beneficiarios	Monto (Q)
2020	1	Programa de Becas de Inglés, para el fortalecimiento de las competencias lingüísticas	Todos	4	N/A
2021	2	Programa de Profesionalización de docentes PADEP	Xinka	4	Q34,720.00
2021	3	Programa de Becas de Inglés, para el fortalecimiento de las competencias lingüísticas	Todos	14	N/A
2022	4	Programa de Becas de Inglés, para el fortalecimiento de las competencias lingüísticas	Todos	115	N/A
2023	5	Programa de Becas de Inglés, para el fortalecimiento de las competencias lingüísticas	Todos	105	N/A



## Usumatlán, Zacapa

Año	No.	Producto público	Comunidad	Beneficiarios	Monto (Q)
2020	1	Cuadernos De Trabajo Impresos Para Estudiantes Del Nivel Preprimario	Usumatlán	693	Q13,291.74
2020	2	Textos Impresos Para Estudiantes Del Nivel Primario	Usumatlán	693	Q40,969.47
2020	3	Establecimientos Del Nivel Preprimaria Atendidos Con Gratuidad	Usumatlán	666	Q16,985.78
2020	4	Establecimientos Del Nivel Primario Atendidos Con Gratuidad	Usumatlán	1,628	Q48,532.00
2020	5	Establecimientos Del Ciclo Básico Atendidos Con Gratuidad	Usumatlán	502	Q41,366.46
2020	6	Establecimientos Del Ciclo Diversificado Atendidos Con Gratuidad	Usumatlán	55	Q6,173.90
2020	7	Estudiantes Del Nivel Preprimaria Con Cobertura De Seguro Médico Escolar	Usumatlán	803	Q58,910.93
2020	8	Estudiantes Del Nivel Primaria Con Cobertura De Seguro Médico Escolar	Usumatlán	1,671	Q155,762.28
2020	9	Estudiantes Del Nivel Preprimario Beneficiados Con Útiles Escolares	Usumatlán	666	Q36,215.00
2020	10	Estudiantes Del Nivel Primario Beneficiados Con Útiles Escolares	Usumatlán	1,628	Q88,000.00
2020	11	Docentes Del Nivel Preprimario Beneficiados Con Valijas Didácticas	Usumatlán	29	Q6,380.00
2020	12	Docentes Del Nivel Primario Beneficiados Con Valijas Didácticas	Usumatlán	76	Q16,720.00
2020	13	Estudiantes del nivel preprimario atendidos con alimentación escolar	Usumatlán	647	Q516,040.00
2020	14	Estudiantes del nivel primario atendidos con alimentación escolar	Usumatlán	1,664	Q1,323,040.00
2020	15	Estudiantes del nivel preprimario del sector oficial atendidos en el sistema escolar (Monolingüe y bilingüe)	Usumatlán	805	Q2,730,740.01
2020	16	Estudiantes del nivel primario del sector oficial atendidos en el sistema escolar. (Monolingüe y Bilingüe)	Usumatlán	1,664	Q8,055,319.72
2020	17	Estudiantes del ciclo básico del sector oficial atendidos en el sistema escolar (Telesecundaria, nufed, oficial).	Usumatlán	482	Q801,140.20
2020	18	Estudiantes del ciclo diversificado del sector oficial atendidos en el sistema escolar. (Todas las ramas de enseñanzas)	Usumatlán	51	N/A
2020	19	Estudiantes del programa de modalidades flexibles atendidos	Usumatlán	58	N/A

## Usumatlán, Zacapa

Año	No.	Producto público	Comunidad	Beneficiarios	Monto (Q)
2021	20	Cuadernos De Trabajo Impresos Para Estudiantes Del Nivel Preprimario	Usumatlán	724	Q12,397.05
2021	21	Textos Impresos Para Estudiantes Del Nivel Primario	Usumatlán	1,170	Q18,895.85
2021	22	Establecimientos Del Nivel Preprimaria Atendidos Con Gratuidad	Usumatlán	798	Q33,057.02
2021	23	Establecimientos Del Nivel Primario Atendidos Con Gratuidad	Usumatlán	1713	Q85,037.43
2021	24	Establecimientos Del Ciclo Básico Atendidos Con Gratuidad	Usumatlán	471	Q71,349.05
2021	25	Establecimientos Del Ciclo Diversificado Atendidos Con Gratuidad	Usumatlán	67	Q8,981.95
2021	26	Estudiantes Del Nivel Preprimaria Con Cobertura De Seguro Médico Escolar	Usumatlán	958	Q77,020.12
2021	27	Estudiantes Del Nivel Primaria Con Cobertura De Seguro Médico Escolar	Usumatlán	1,737	Q190,610.59
2021	28	Estudiantes Del Nivel Preprimario Beneficiados Con Útiles Escolares	Usumatlán	647	Q42,717.20
2021	29	Estudiantes Del Nivel Primario Beneficiados Con Útiles Escolares	Usumatlán	1,664	Q89,945.00
2021	30	Docentes Del Nivel Preprimario Beneficiados Con Valijas Didácticas	Usumatlán	29	Q7,258.80
2021	31	Docentes Del Nivel Primario Beneficiados Con Valijas Didácticas	Usumatlán	76	Q16,720.00
2021	32	Estudiantes del nivel preprimario atendidos con alimentación escolar	Usumatlán	798	Q551,904.00
2021	33	Estudiantes del nivel primario atendidos con alimentación escolar	Usumatlán	1,713	Q1,244,788.00
2021	34	Estudiantes del nivel preprimario del sector oficial atendidos en el sistema escolar (Monolingüe y bilingüe)	Usumatlán	973	Q2,988,242.96
2021	35	Estudiantes del nivel primario del sector oficial atendidos en el sistema escolar. (Monolingüe y Bilingüe)	Usumatlán	1,743	Q7,849,011.78
2021	36	Estudiantes del ciclo básico del sector oficial atendidos en el sistema escolar (Telesecundaria, nufed, oficial).	Usumatlán	478	Q799,458.14
2021	37	Estudiantes del ciclo diversificado del sector oficial atendidos en el sistema escolar. (Todas las ramas de enseñanzas)	Usumatlán	68	N/A
2021	38	Estudiantes del Programa Centros Municipales de Capacitación y Formación Humana (CEMUCAF) atendidos en áreas técnico-laborales	Usumatlán	54	N/A
2021	39	Estudiantes del programa de modalidades flexibles atendidos	Usumatlán	54	N/A
2021	40	Estudiantes del Programa Nacional de Educación Alternativa, PRONEA, atendidos	Usumatlán	2	N/A

## Usumatlán, Zacapa

Año	No.	Producto público	Comunidad	Beneficiarios	Monto (Q)
2022	41	Cuadernos De Trabajo Impresos Para Estudiantes Del Nivel Preprimario	Usumatlán	866	Q14,332.30
2022	42	Textos Impresos Para Estudiantes Del Nivel Primario	Usumatlán	1,740	Q83,119.80
2022	43	Establecimientos Del Nivel Preprimaria Atendidos Con Gratuidad	Usumatlán	798	Q37,584.47
2022	44	Establecimientos Del Nivel Primario Atendidos Con Gratuidad	Usumatlán	1,713	Q103,333.91
2022	45	Establecimientos Del Ciclo Básico Atendidos Con Gratuidad	Usumatlán	471	Q86,640.88
2022	46	Establecimientos Del Ciclo Diversificado Atendidos Con Gratuidad	Usumatlán	67	Q10,252.27
2022	47	Estudiantes Del Nivel Preprimaria Con Cobertura De Seguro Médico Escolar	Usumatlán	1,024	Q102,174.71
2022	48	Estudiantes Del Nivel Primaria Con Cobertura De Seguro Médico Escolar	Usumatlán	1,754	Q229,277.38
2022	49	Estudiantes Del Nivel Preprimario Beneficiados Con Útiles Escolares	Usumatlán	798	Q48,169.25
2022	50	Estudiantes Del Nivel Primario Beneficiados Con Útiles Escolares	Usumatlán	1,713	Q92,720.00
2022	51	Estudiantes Del Ciclo Básico Beneficiados Con Útiles Escolares	Usumatlán	33	Q14,508.20
2022	52	Docentes Del Nivel Primario Beneficiados Con Valijas Didácticas	Usumatlán	76	Q32,780.00
2022	53	Estudiantes del nivel preprimario atendidos con alimentación escolar	Usumatlán	881	Q919,470.00
2022	54	Estudiantes del nivel primario atendidos con alimentación escolar	Usumatlán	1,745	Q1,870,110.00
2022	55	Estudiantes del nivel preprimario del sector oficial atendidos en el sistema escolar (Monolingüe y bilingüe)	Usumatlán	1,048	Q3,092,962.14
2022	56	Estudiantes del nivel primario del sector oficial atendidos en el sistema escolar. (Monolingüe y Bilingüe)	Usumatlán	1,760	Q7,498,149.70
2022	57	Estudiantes del ciclo básico del sector oficial atendidos en el sistema escolar (Telesecundaria, nufed, oficial).	Usumatlán	518	Q832,676.61
2022	58	Estudiantes del ciclo diversificado del sector oficial atendidos en el sistema escolar. (Todas las ramas de enseñanzas)	Usumatlán	70	N/A
2022	59	Estudiantes del Programa Centros Municipales de Capacitación y Formación Humana (CEMUCAF) atendidos en áreas técnico-laborales	Usumatlán	104	N/A
2022	60	Estudiantes del programa de modalidades flexibles atendidos	Usumatlán	56	N/A
2022	61	Estudiantes del Programa Nacional de Educación Alternativa, PRONEA, atendidos	Usumatlán	2	N/A

## Usumatlán, Zacapa

Año	No.	Producto público	Comunidad	Beneficiarios	Monto (Q)
2023	62	Cuadernos De Trabajo Impresos Para Estudiantes Del Nivel Preprimario	Usumatlán	877	Q16,540.22
2023	63	Textos Impresos Para Estudiantes Del Nivel Primario	Usumatlán	911	Q9,004.32
2023	64	Establecimientos Del Nivel Preprimaria Atendidos Con Gratuidad	Usumatlán	750	Q36,941.71
2023	65	Establecimientos Del Nivel Primario Atendidos Con Gratuidad	Usumatlán	1,768	Q96,165.90
2023	66	Establecimientos Del Ciclo Básico Atendidos Con Gratuidad	Usumatlán	533	Q73,538.85
2023	67	Establecimientos Del Ciclo Diversificado Atendidos Con Gratuidad	Usumatlán	57	Q8,145.95
2023	68	Estudiantes Del Nivel Preprimaria Con Cobertura De Seguro Médico Escolar	Usumatlán	1,063	Q71,234.35
2023	69	Estudiantes Del Nivel Primaria Con Cobertura De Seguro Médico Escolar	Usumatlán	1,825	Q159,389.18
2023	70	Estudiantes Del ciclo básico Con Cobertura De Seguro Médico Escolar	Usumatlán	575	Q29,637.31
2023	71	Estudiantes Del ciclo diversificado Con Cobertura De Seguro Médico Escolar	Usumatlán	79	Q6,710.42
2023	72	Estudiantes Del Nivel Preprimario Beneficiados Con Útiles Escolares	Usumatlán	750	Q40,860.00
2023	73	Estudiantes Del Nivel Primario Beneficiados Con Útiles Escolares	Usumatlán	1,768	Q95,840.00
2023	74	Estudiantes Del Ciclo Básico Beneficiados Con Útiles Escolares	Usumatlán	533	Q53,300.00
2023	75	Estudiantes Del Ciclo Diversificado Beneficiados Con Útiles Escolares	Usumatlán	57	Q5,700.00
2023	76	Docentes Del Nivel Preprimario Beneficiados Con Valijas Didácticas	Usumatlán	34	Q16,663.75
2023	77	Docentes Del Nivel Primario Beneficiados Con Valijas Didácticas	Usumatlán	70	Q30,800.00
2023	78	Docentes Del Ciclo Básico Beneficiados Con Valijas Didácticas	Usumatlán	20	Q8,800.00
2023	79	Docentes Del Ciclo Diversificado Beneficiados Con Valijas Didácticas	Usumatlán	7	Q1,540.00
2023	80	Estudiantes del nivel preprimario atendidos con alimentación escolar	Usumatlán	911	Q814,380.00
2023	81	Estudiantes del nivel primario atendidos con alimentación escolar	Usumatlán	1,805	Q1,721,940.00
2023	82	Estudiantes del nivel medio atendidos con alimentación escolar	Usumatlán	628	Q387,700.00
2023	83	Estudiantes del nivel preprimario del sector oficial atendidos en el sistema escolar (Monolingüe y bilingüe)	Usumatlán	1056	Q2,161,822.59
2023	84	Estudiantes del nivel primario del sector oficial atendidos en el sistema escolar. (Monolingüe y Bilingüe)	Usumatlán	1,813	Q5,669,921.87
2023	85	Estudiantes del ciclo básico del sector oficial atendidos en el sistema escolar (Telesecundaria, nufed, oficial).	Usumatlán	573	Q541,504.63
2023	86	Estudiantes del ciclo diversificado del sector oficial atendidos en el sistema escolar. (Todas las ramas de enseñanzas)	Usumatlán	74	N/A
2023	87	Estudiantes del Programa Centros Municipales de Capacitación y Formación Humana (CEMUCAF) atendidos en áreas técnico-laborales	Usumatlán	243	N/A
2023	88	Estudiantes del programa de modalidades flexibles atendidos	Usumatlán	89	N/A

## Usumatlán, Zacapa

Año	No.	Producto público	Comunidad	Beneficiarios	Monto (Q)
2020	1	BONO EDUCACIÓN	N/A	N/A	N/A
2020	2	BONO NIÑAS Y ADOLESCENTES EN EDUCACIÓN	N/A	N/A	N/A
2020	3	BONO SALUD	N/A	2	Q 3,000.00
2020	4	BONO SALUD DE 0 A 2 AÑOS	N/A	17	Q 17,100.00
2020	5	BECA EDUCACIÓN MEDIA	N/A	16	Q 40,000.00
2020	6	BECA SOCIAL EDUCACIÓN SUPERIOR	N/A	3	Q 6,000.00
2021	7	BONO EDUCACIÓN	N/A	13	Q 19,500.00
2021	8	BONO NIÑAS Y ADOLESCENTES EN EDUCACIÓN	N/A	4	Q 6,000.00
2021	9	BONO SALUD	N/A	45	Q 62,100.00
2021	10	BONO SALUD DE 0 A 2 AÑOS	N/A	3	Q 6,300.00
2021	11	BECA EDUCACIÓN MEDIA	N/A	35	Q 84,500.00
2021	12	BECA SOCIAL EDUCACIÓN SUPERIOR	N/A	7	Q 7,500.00
2021	13	COMEDOR SOCIAL	N/A	62,740	Q 1,422,320.00
2022	14	BONO EDUCACIÓN	N/A	23	Q 65,400.00
2022	15	BONO SALUD	N/A	33	Q 98,400.00
2022	16	BONO SALUD DE 0 A 2 AÑOS	N/A	N/A	N/A
2022	17	BECA EDUCACIÓN MEDIA	N/A	39	Q 77,500.00
2022	18	BECA SOCIAL EDUCACIÓN SUPERIOR	N/A	12	Q 27,000.00

## Usumatlán, Zacapa

Año	No.	Producto público	Comunidad	Beneficiarios	Monto (Q)
2022	19	COMEDOR SOCIAL	N/A	154,935	Q 3,430,726.50
2023	20	BONO EDUCACIÓN	N/A	N/A	Q 59,100.00
2023	21	BONO SALUD	N/A	17	Q 34,200.00
2023	22	BONO SALUD DE 0 A 2 AÑOS	N/A	N/A	N/A
2023	23	BECA EDUCACIÓN MEDIA	N/A	37	Q 73,000.00
2023	24	BECA SOCIAL EDUCACIÓN SUPERIOR	N/A	16	Q 28,800.00
2023	25	COMEDOR SOCIAL	N/A	85,800	Q 1,847,820.00

No.	Producto público	Comunidad	Beneficiarios	Monto
1	BONO FAMILIA	N/A	2,616	Q 5,849,250.00
2	TRANSFERENCIAS MONETARIAS A FAMILIAS DE NIÑOS Y NIÑAS CON DESNUTRICIÓN AGUDA, PREVIAMENTE IDENTIFICADOS EN EL MARCO DE LA VULNERABILIDAD NUTRICIONAL	N/A	1	Q 1,500.00

### PROYECCIÓN AÑO 2024 PROGRAMA SOCIAL "BECA SOCIAL"

No.	Producto público	Comunidad	Beneficiarios
1	BECA SOCIAL EDUCACIÓN MEDIA	N/A	39

## Usumatlán, Zacapa

No.	Producto Público				
1	<p>Atención de consultas relacionadas al uso del Sistema de Contabilidad Integrada de Gobiernos Locales -SICOIN GL- y del Sistema Servicios GL, por los medios disponibles, sea vía telefónica, correo electrónico, mesa de ayuda y en Oficinas Regionales de Atención Municipal, que han sido realizadas por los empleados municipales con los siguientes perfiles:</p> <table border="1" data-bbox="141 625 1928 1173"> <thead> <tr> <th data-bbox="141 625 1045 682"><b>SICOIN GL</b></th> <th data-bbox="1045 625 1928 682"><b>Servicios GL</b></th> </tr> </thead> <tbody> <tr> <td data-bbox="141 682 1045 1173"> <ul style="list-style-type: none"> <li>- Director AFIM</li> <li>- Encargado de Contabilidad</li> <li>- Encargado de Presupuesto</li> <li>- Encargado de Tesorería</li> <li>- Encargado de Planes</li> <li>- Encargado de Contratos</li> <li>- Gestión de Ingresos</li> <li>- Gestión Presupuestaria</li> <li>- Gestión de Préstamos y donaciones</li> <li>- Alcalde</li> <li>- Asesor Municipal</li> <li>- Creación de Unidad Solicitante, entre otros</li> </ul> </td> <td data-bbox="1045 682 1928 1173"> <ul style="list-style-type: none"> <li>- Administración Municipal</li> <li>- Gestor Documento de Cobro</li> <li>- Gestor Municipal</li> <li>- Nuevo Cajero General</li> <li>- Nuevo Cajero Receptor</li> <li>- Nuevo Gerente de Agua</li> <li>- Nuevo Gerente de Arbitrios</li> <li>- Nuevo Gestor de IUSI</li> <li>- Perfil Cajero General PMT</li> <li>- Perfil Gestión PMT</li> <li>- Registro Lecturas de Agua</li> <li>- Solicitud Cuenta Corriente Anual, entre otros.</li> </ul> </td> </tr> </tbody> </table>	<b>SICOIN GL</b>	<b>Servicios GL</b>	<ul style="list-style-type: none"> <li>- Director AFIM</li> <li>- Encargado de Contabilidad</li> <li>- Encargado de Presupuesto</li> <li>- Encargado de Tesorería</li> <li>- Encargado de Planes</li> <li>- Encargado de Contratos</li> <li>- Gestión de Ingresos</li> <li>- Gestión Presupuestaria</li> <li>- Gestión de Préstamos y donaciones</li> <li>- Alcalde</li> <li>- Asesor Municipal</li> <li>- Creación de Unidad Solicitante, entre otros</li> </ul>	<ul style="list-style-type: none"> <li>- Administración Municipal</li> <li>- Gestor Documento de Cobro</li> <li>- Gestor Municipal</li> <li>- Nuevo Cajero General</li> <li>- Nuevo Cajero Receptor</li> <li>- Nuevo Gerente de Agua</li> <li>- Nuevo Gerente de Arbitrios</li> <li>- Nuevo Gestor de IUSI</li> <li>- Perfil Cajero General PMT</li> <li>- Perfil Gestión PMT</li> <li>- Registro Lecturas de Agua</li> <li>- Solicitud Cuenta Corriente Anual, entre otros.</li> </ul>
<b>SICOIN GL</b>	<b>Servicios GL</b>				
<ul style="list-style-type: none"> <li>- Director AFIM</li> <li>- Encargado de Contabilidad</li> <li>- Encargado de Presupuesto</li> <li>- Encargado de Tesorería</li> <li>- Encargado de Planes</li> <li>- Encargado de Contratos</li> <li>- Gestión de Ingresos</li> <li>- Gestión Presupuestaria</li> <li>- Gestión de Préstamos y donaciones</li> <li>- Alcalde</li> <li>- Asesor Municipal</li> <li>- Creación de Unidad Solicitante, entre otros</li> </ul>	<ul style="list-style-type: none"> <li>- Administración Municipal</li> <li>- Gestor Documento de Cobro</li> <li>- Gestor Municipal</li> <li>- Nuevo Cajero General</li> <li>- Nuevo Cajero Receptor</li> <li>- Nuevo Gerente de Agua</li> <li>- Nuevo Gerente de Arbitrios</li> <li>- Nuevo Gestor de IUSI</li> <li>- Perfil Cajero General PMT</li> <li>- Perfil Gestión PMT</li> <li>- Registro Lecturas de Agua</li> <li>- Solicitud Cuenta Corriente Anual, entre otros.</li> </ul>				



## Usumatlán, Zacapa

No.	Producto Público		
2	<p>Realización de eventos de capacitación de acuerdo a necesidades identificadas en la municipalidad con los temas indicados a continuación:</p> <table border="1" data-bbox="141 468 1928 992"> <tr> <td data-bbox="141 468 1045 992"> <ul style="list-style-type: none"> <li>a) Cierre contable y apertura de ejercicio fiscal 2023 (Inicialización de Saldos)</li> <li>b) Generalidades presupuestarias</li> <li>c) Actualizaciones al MAFIM- 2a. Edición</li> <li>d) Revisión y Análisis de Reportes de Gestión y Ejecución Presupuestaria</li> <li>e) Módulo del IUSI en Servicios GL</li> <li>f) Módulo de Arbitrios en Servicios GL</li> <li>g) Planificación y Formulación Presupuestaria enfocado a GpR -SICOIN GL-</li> <li>h) Planificación (Facebook live)</li> <li>i) Planificación y Presupuesto por Resultados</li> </ul> </td> <td data-bbox="1045 468 1928 992"> <ul style="list-style-type: none"> <li>j) Módulo de Caja -Servicios GL-</li> <li>k) Uso del Sistema Soporte GL</li> <li>l) Reportes Financieros</li> <li>m) Préstamos, Donaciones y Convenios</li> <li>n) Módulo de Agua en Servicios GL</li> <li>o) Errores más comunes que se generan al elaborar un Presupuesto</li> <li>p) Módulo de Contratos</li> <li>q) Formulación Presupuestaria de Ingresos y egresos (Facebook live)</li> <li>r) Procesamiento Electrónico de Medios de Pago, entre otros.</li> </ul> </td> </tr> </table>	<ul style="list-style-type: none"> <li>a) Cierre contable y apertura de ejercicio fiscal 2023 (Inicialización de Saldos)</li> <li>b) Generalidades presupuestarias</li> <li>c) Actualizaciones al MAFIM- 2a. Edición</li> <li>d) Revisión y Análisis de Reportes de Gestión y Ejecución Presupuestaria</li> <li>e) Módulo del IUSI en Servicios GL</li> <li>f) Módulo de Arbitrios en Servicios GL</li> <li>g) Planificación y Formulación Presupuestaria enfocado a GpR -SICOIN GL-</li> <li>h) Planificación (Facebook live)</li> <li>i) Planificación y Presupuesto por Resultados</li> </ul>	<ul style="list-style-type: none"> <li>j) Módulo de Caja -Servicios GL-</li> <li>k) Uso del Sistema Soporte GL</li> <li>l) Reportes Financieros</li> <li>m) Préstamos, Donaciones y Convenios</li> <li>n) Módulo de Agua en Servicios GL</li> <li>o) Errores más comunes que se generan al elaborar un Presupuesto</li> <li>p) Módulo de Contratos</li> <li>q) Formulación Presupuestaria de Ingresos y egresos (Facebook live)</li> <li>r) Procesamiento Electrónico de Medios de Pago, entre otros.</li> </ul>
<ul style="list-style-type: none"> <li>a) Cierre contable y apertura de ejercicio fiscal 2023 (Inicialización de Saldos)</li> <li>b) Generalidades presupuestarias</li> <li>c) Actualizaciones al MAFIM- 2a. Edición</li> <li>d) Revisión y Análisis de Reportes de Gestión y Ejecución Presupuestaria</li> <li>e) Módulo del IUSI en Servicios GL</li> <li>f) Módulo de Arbitrios en Servicios GL</li> <li>g) Planificación y Formulación Presupuestaria enfocado a GpR -SICOIN GL-</li> <li>h) Planificación (Facebook live)</li> <li>i) Planificación y Presupuesto por Resultados</li> </ul>	<ul style="list-style-type: none"> <li>j) Módulo de Caja -Servicios GL-</li> <li>k) Uso del Sistema Soporte GL</li> <li>l) Reportes Financieros</li> <li>m) Préstamos, Donaciones y Convenios</li> <li>n) Módulo de Agua en Servicios GL</li> <li>o) Errores más comunes que se generan al elaborar un Presupuesto</li> <li>p) Módulo de Contratos</li> <li>q) Formulación Presupuestaria de Ingresos y egresos (Facebook live)</li> <li>r) Procesamiento Electrónico de Medios de Pago, entre otros.</li> </ul>		
3	<p>Capacitación en temas relacionados a las finanzas municipales, análisis e interpretación de indicadores financieros, según las siguientes metodologías:</p> <ul style="list-style-type: none"> <li>a) Índice Consolidado Financiero Municipal -ICFM-</li> <li>b) Ficha de seguimiento del -ICFM- e Informe -ICFM- año finalizado.</li> <li>c) Diagnóstico para el Fortalecimiento de las Finanzas Municipales.</li> </ul>		
4	<p>Elaboración y actualización de Guías de Usuario del Sistema de Contabilidad Integrada de Gobiernos Locales -SICOIN GL- y del Sistema Servicios GL las cuales se encuentran disponibles en el Portal de Gobiernos Locales en el siguiente enlace: <a href="https://portalgl.minfin.gob.gt">https://portalgl.minfin.gob.gt</a> seleccionando las opciones "Biblioteca Virtual", "Guías y Manuales", "Guías Sicoin gl", "Guías Servicios GL", entre otras.</p>		





## Usumatlán, Zacapa

No.	Producto Público		
9	Implementación de las siguientes herramientas informáticas y metodologías:		
a) Sistema de Contabilidad Integrada de Gobiernos Locales -SICOIN GL-	X	Implementada	
b) Sistema Servicios GL	X	Implementada	
c) Aplicación (APP) Móvil para Toma de Lecturas de Agua		Por implementar	
d) Generación de Boleto de Ornato Masivo		Por implementar	
e) Metodología del Índice Consolidado Financiero Municipal -ICFM-		Por implementar	
f) Metodología "Diagnóstico para el Fortalecimiento de las Finanzas Municipales"		Por implementar	
g) Metodología "Gestión por Resultados"		Por implementar	
h) Cobro de servicios municipales con tarjeta de crédito y débito		Por implementar	
i) Cobro de servicios municipales a través de BANCAMUNI		Por implementar	
j) Cuenta Única del Tesoro Municipal -CUT-	X	Implementada	

## Usumatlán, Zacapa

Año	No.	Producto público	Beneficiarios	Monto (Q)
2020	1	Programa del Aporte Económico del Adulto Mayor (Activos)	360	Q1,655,600.00
2020	2	Programa del Aporte Económico del Adulto Mayor (Nuevos Beneficiarios)	15	N/A
2021	3	Programa del Aporte Económico del Adulto Mayor (Activos)	343	Q1,566,000.00
2021	4	Programa del Aporte Económico del Adulto Mayor (Nuevos Beneficiarios)	1	N/A
2022	5	Programa del Aporte Económico del Adulto Mayor (Activos)	453	Q2,452,800.00
2022	6	Programa del Aporte Económico del Adulto Mayor (Nuevos Beneficiarios)	141	N/A
2023	7	Programa del Aporte Económico del Adulto Mayor (Activos)	601	Q1,930,000.00
2023	8	Programa del Aporte Económico del Adulto Mayor (Nuevos Beneficiarios)	180	N/A

No.	Producto público	Comunidad	Aportes / Beneficiarios	Monto (Q)
1	Programa del Aporte Económico del Adulto Mayor	Usumatlán	16,882	Q7,604,400.00
2	Ventanilla Única Municipal	Usumatlán	30	N/A

## Usumatlán, Zacapa

No.	Producto público	Comunidad	Beneficiarios	Monto (Q)
1	Identificación de Hogares Sin Energía	Caserío El Maguey	186	Q4,380.00
2	Identificación de Hogares Sin Energía	Caserío Punta de Llano	62	
3	Identificación de Hogares Sin Energía	Aldea Cocó	N/A	Q4,380.00
4	Identificación de Hogares Sin Energía	Aldea Los Limones	N/A	
5	Identificación de Hogares Sin Energía	Aldea Matazano	N/A	
6	Identificación de Hogares Sin Energía	Aldea Peralta	N/A	
7	Plan Centinela verificación de calidad y cantidad en estaciones de servicio, plantas y depósitos de almacenamiento y expendios de GLP en cilindros  3 Supervisiones técnicas de calidad y cantidad en estaciones de servicio, plantas y depósitos de almacenamiento y expendios de GLP en cilindros por personal Delegado de la DGH, durante el período 2020-agosto 2023	Usumatlán	toda la población	Q4,970.43
		<b>TOTAL</b>	<b>248</b>	<b>Q13,730.43</b>

## Usumatlán, Zacapa

No.	Producto público	Comunidad	Beneficiarios	Monto (Q)
1	B-079-2022 - BACHEO DE LA RED VIAL PAVIMENTADA	Cabañas, Huité, MULTIMUNICIPAL ZACAPA, Río Hondo, San Diego, Teculután, Usumatlán.	226,523	Q 4,107,750.00
2	L-184-2022 - LIMPIEZA DEL DERECHO DE VÍA	Huité, MULTIMUNICIPAL ZACAPA, Río Hondo, Teculután, Usumatlán.	180,536	Q 801,330.40
3	L-126-2020 LIMPIEZA DEL DERECHO DE VÍA	MULTIMUNICIPAL ZACAPA, Río Hondo, Teculután, Usumatlán.	169,066	Q 1,075,686.00
4	CP-013 -2022 PROYECTOS DE CARRETERAS PRINCIPALES RECAPEOS	MULTIMUNICIPAL ZACAPA, Usumatlán.	24,464	Q 14,993,175.00
5	Familias Beneficiadas Con Subsidio Para La Vivienda	USUMATLÁN	256	Q 9,023,000.00

## Usumatlán, Zacapa

Año	No.	Producto público	Comunidad	Beneficiarios	Monto (Q)
2020	1	Capacitaciones	Usumatlán	205	N/A
2020	2	Reforestación	Usumatlán	52	N/A
2020	3	Instrumentos ambientales públicos	Usumatlán	N/A	Q5,483,234.00
2021	4	Capacitaciones	Usumatlán	205	Q5,243.40
2021	5	Instrumentos ambientales públicos	Usumatlán	N/A	Q5,987,653.00
2022	6	Capacitaciones	Usumatlán	25	Q582.60
2022	7	Instrumentos ambientales públicos	Usumatlán	N/A	Q6,765,432.35
2023	8	Capacitaciones	Rio Chiquito	36	Q1,165.20
2023	9	Instrumentos ambientales privados	Usumatlán	3	N/A
2023	10	Instrumentos ambientales públicos	Usumatlán	N/A	Q5,421,345.00

## Usumatlán, Zacapa

Año	No.	Producto público	Comunidad	Beneficiarios	Monto (Q)
2020	1	Asistencia y dotación de alimentos		9	Q 2,929.50
	2	Regulación del patrimonio productivo agropecuario		908	Q 41,609.76
2021	1	Asistencia y dotación de alimentos		561	Q 232,669.14
	2	Regulación del patrimonio productivo agropecuario		669	Q 48,846.75
	3	Seguro agropecuario / agrícola catastrófico		26	Q 14,099.90
2022	1	Asistencia y dotación de alimentos		12	Q 4,620.00
	2	Entrega de estipendios para el establecimiento de huertos familiares, para reactivación de unidades productivas; y para conservación de suelos y agua		108	Q 108,000.00
	3	Regulación del patrimonio productivo agropecuario		702	Q 85,858.43
	4	Seguro agropecuario / agrícola catastrófico		36	Q 19,450.37
2023	1	Asistencia y dotación de alimentos		2,149	Q 483,525.00
	2	Entrega de estipendios para el establecimiento de huertos familiares, para reactivación de unidades productivas; y para conservación de suelos y agua		50	Q 50,000.00
	3	Regulación del patrimonio productivo agropecuario		741	Q 85,106.59
	4	Seguro agropecuario / agrícola catastrófico		78	Q 41,328.17

## Usumatlán, Zacapa

Dirección General del Deporte y la Recreación

Año	No.	Producto público	Comunidad	Beneficiarios	Monto (Q)
2021	1	000-030 Festivales deportivos, recreativos y otros eventos de carácter especial, realizados para promover el acceso a la actividad física y la recreación	Usumatlán	N/I	N/A
2022	2	000-030 Festivales deportivos, recreativos y otros eventos de carácter especial, realizados para promover el acceso a la actividad física y la recreación	Usumatlán	N/I	N/A

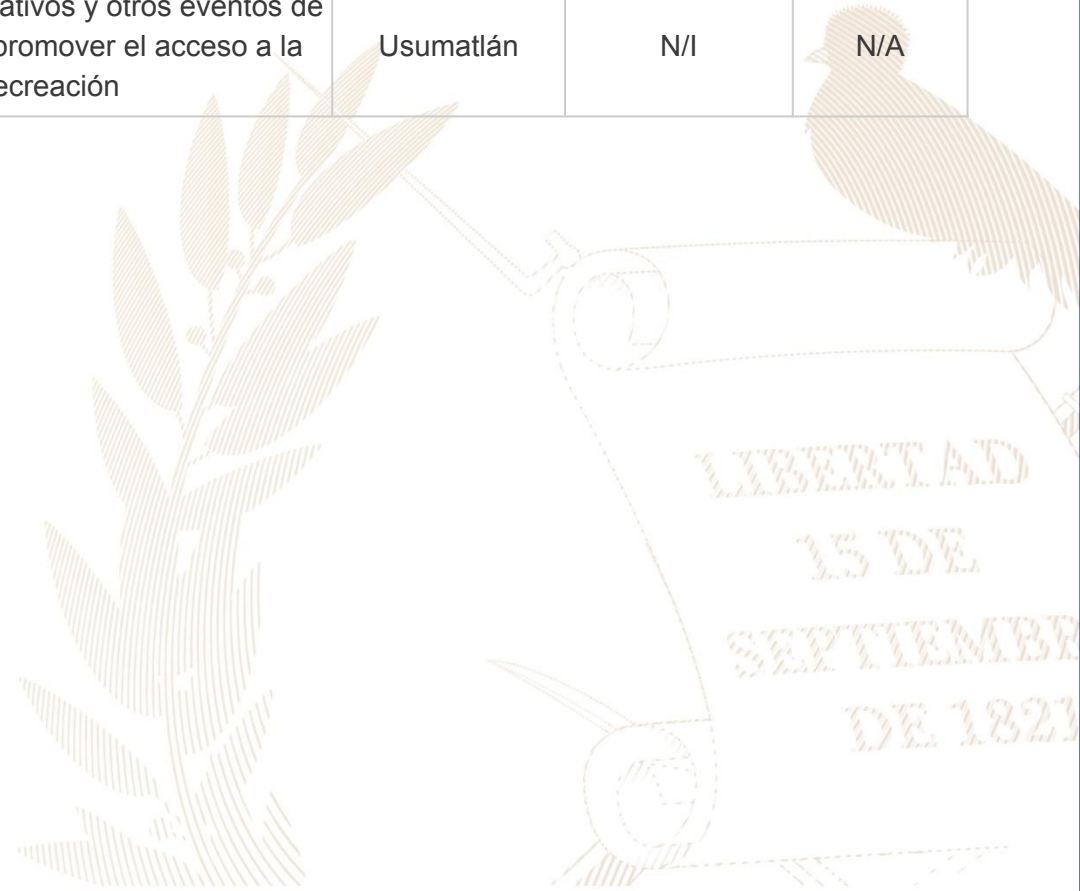



## Usumatlán, Zacapa

### Logros 2020 - 2023

No.	Producto público	Comunidad	Beneficiarios	Monto (Q)
1	CONTRATACIÓN DE PILOTO DE AMBULANCIA. CONTRATACIÓN DE ENFERMERA PARA CENTRO DE SALUD. -RECURSO HUMANO-	USUMATLÁN	11,745	Q 156,000.00
2	AMPLIACIÓN SISTEMA DE ALCANTARILLADO SANITARIO ALDEA EL JUTE -DRENAJE SANITARIO-	USUMATLÁN	11,745	N/I

## Usumatlán, Zacapa

No.	Producto público	Comunidad	Beneficiarios	Monto (Q)
1	Patrullajes policiales a pie	Usumatlán	13,584 personas	Q74,441.40
2	Patrullajes policiales en vehículos	Usumatlán	13,584 personas	Q30,195.54
3	Patrullajes policiales en motocicletas	Usumatlán	13,584 personas	Q11,295.67
4	Patrullajes policiales en bicicletas	Usumatlán	13,584 personas	Q411.19
5	Atención a personas agredidas	Usumatlán	13,584 personas	Q83,596.16
6	Patrullajes policiales	Usumatlán	13,584 personas	Q99,417.78
7	Operativos policiales	Usumatlán	13,584 personas	Q98,217.52
8	Patrullajes policiales en mercados	Usumatlán	13,584 personas	Q13,792.60
9	Patrullajes policiales en protección a la naturaleza	Usumatlán	13,584 personas	Q13,713.91
10	Operativos policiales en protección a la naturaleza	Usumatlán	13,584 personas	Q2,078.78

## Usumatlán, Zacapa

No.	Producto público	Comunidad	Beneficiarios	Monto (Q)
11	Seguridad a personalidades, edificios y entidades	Usumatlán	13,584 personas	Q18,705.81
12	Servicios policiales para mantener y resguardar el orden público	Usumatlán	13,584 personas	Q19,573.65
13	Patrullajes policiales para brindar seguridad a personas migrantes y sus familias	Usumatlán	13,584 personas	Q109,708.56
14	Operativos policiales especializados para el control de homicidios	Usumatlán	13,584 personas	Q97,910.54
15	Patrullajes policiales motorizados en áreas focalizadas para la reducción de homicidios	Usumatlán	13,584 personas	Q46,757.75
16	Atención a mujeres víctimas de violencia con asesoría y acompañamiento policial	Usumatlán	13,584 personas	Q57.51
17	Asesoría y acompañamiento policial a mujeres víctimas de violencia	Usumatlán	13,584 personas	Q7,717.12
18	Operativos policiales para el control del expendio y consumo de bebidas alcohólicas, fermentadas o destiladas	Usumatlán	13,584 personas	Q1,558.10
19	Puestos policiales fijos para la prevención de extorsiones	Usumatlán	13,584 personas	Q72.94
20	Atención de denuncias recibidas por extorsión	Usumatlán	13,584 personas	Q77.09

## Usumatlán, Zacapa

No.	Producto público	Comunidad	Beneficiarios	Monto (Q)
1	Operaciones Terrestres	Usumatlán	275,913*	Q137,355,252.41*
2	Acciones de Prevención, contención y respuesta ante Covid-19	Usumatlán	65,925*	Q38,946,928.41*
3	Operaciones Terrestres	Usumatlán	275,913*	Q 55,367,520.00*
4	Acciones de Prevención, contención y respuesta ante Covid-19	Usumatlán	65,925*	Q 6,509,033.08*
5	Apoyo a reforestación	Usumatlán	13,584	Q80,000.00
6	Apoyo a reforestación	Usumatlán	19,814	Q 80,000.00

\*Los datos corresponden a nivel Departamental

## Usumatlán, Zacapa

No.	Producto público	Comunidad	Beneficiarios	Monto (Q)
1	Conformación y asistencia técnica a COCOSAN en el Municipio de Usumatlán	El Mirador, El Chico, Punta del Llano, Colonia Gracias a Dios, Pueblo Nuevo y Río Chiquito	105	N/A
2	Conformación y apoyo técnico en funcionamiento de CUMUSAN del Municipio de Usumatlán	Municipio de Usumatlán	15	N/A
3	Apoyo técnico en gestión de asistencia Alimentaria en el Municipio de Usumatlán	09 comunidades del del Municipio de Usumatlán	2,415	N/A
4	Gestión de alimentos para familias con riesgo a Inseguridad Alimentaria y Nutricional del departamento de Zacapa	Zacapa, Estanzuela, Río Hondo, Gualán, La Unión, Cabañas, San Diego, Huité, Usumatlán, Reclutan	28,791 *	N/A
5	Gestión de asistencia alimentaria para familias de niños con diagnóstico de desnutrición aguda del departamento de Zacapa.	Zacapa, Estanzuela, Río Hondo, Gualán, La Unión, Cabañas, San Diego, Huité, Usumatlán, Teculután, San Jorge	91 *	N/A

\*La cantidad de beneficiarios corresponde a nivel departamental

## Usumatlán, Zacapa

### Inversiones de Consejos de Desarrollo Departamental

Ejercicio fiscal 2020

No.	SNIP	Producto público	Comunidad	Beneficiarios	Monto (Q)
1	223370	ESCUELA PRIMARIA	ALDEA RIO CHIQUITO	288	Q63,397.97
2	223366	DRENAJES	ALDEA EL JUTE	2,110	Q170,000.00
3	223359	AGUA POTABLE	ALDEA PUEBLO NUEVO	1,538	Q680,000.00
4	223351	ESCUELA PRIMARIA	CABECERA MUNICIPAL	2,248	Q250,000.00
5	223358	ESCUELA PRIMARIA	ALDEA HUIJO	1,059	Q59,640.00
6	223361	ESCUELA PRIMARIA	ALDEA EL MIRADOR	866	Q111,000.00
7	223363	ESCUELA PRIMARIA	COLONIA EL MAGUEY	2,248	Q50,000.00
8	223365	ESCUELA PRIMARIA	ALDEA LA PALMILLA	1,185	Q70,000.00
9	223367	ESCUELA PRIMARIA	ALDEA EL CHICO	1,051	Q69,030.00
10	223368	ESCUELA PRIMARIA	CASERIO PUNTA DEL LLANO	2,248	Q30,000.00

## Usumatlán, Zacapa

### Inversiones de Consejos de Desarrollo Departamental

Ejercicio fiscal 2020

No.	SNIP	Producto público	Comunidad	Beneficiarios	Monto (Q)
11	223369	ESCUELA PRIMARIA	ALDEA PUEBLO NUEVO	1,538	Q70,690.40
12	223350	INSTITUTO BASICO	ALDEA EL JUTE	2,110	Q130,000.00
13	223353	INSTITUTO BASICO	CABECERA MUNICIPAL	2,248	Q116,200.00
14	226402	INSTITUTO BASICO	ALDEA LA PALMILLA	1,185	Q342,510.64
15	244112	MEJORAMIENTO CALLE	ALDEA LOS VADOS	786	Q60,000.00
16	242906	DRENAJES	ALDEA EL JUTE	2,106	Q850,000.00
17	242909	DRENAJES	ALDEA PUEBLO NUEVO	1,556	Q800,000.00
18	242912	DRENAJES	ALDEA HUIJO	1,078	Q500,000.00
19	262673	AGUA POTABLE	ALDEA PUEBLO NUEVO	N/I	Q492,130.99
20	262649	AGUA POTABLE	CABECERA MUNICIPAL	2,500	Q842,339.00
21	223347	ESCUELA PRIMARIA	ALDEA LOS VADOS	N/I	Q300,000.00
			<b>TOTAL</b>	<b>29,948</b>	<b>Q6,056,939.00</b>

Ejercicio fiscal 2021

## Usumatlán, Zacapa

No.	SNIP	Producto público	Comunidad	Beneficiarios	Monto (Q)
1	242906	DRENAJES	ALDEA EL JUTE	1,106	Q42,500.00
2	242909	DRENAJES	ALDEA PUEBLO NUEVO	1,556	Q160,000.00
3	262649	AGUA POTABLE	CABECERA MUNICIPAL	2,500	Q74,799.70
4	260016	MEJORAMIENTO CAMINO	ALDEA LOS VADOS	621	Q421,755.60
5	260019	MEJORAMIENTO CALLE	ALDEA EL CHICO	786	Q649,748.00
6	277216	MEJORAMIENTO CAMINO	ALDEA EL MIRADOR	1,078	Q456,939.00
7	263889	MEJORAMIENTO CALLE	ALDEA EL JUTE	275	Q650,000.00
8	260075	DRENAJES	ALDEA EL JUTE	808	Q600,000.00
9	260245	AGUA POTABLE	ALDEA PUEBLO NUEVO	616	Q400,000.00
10	260246	AGUA POTABLE	CABECERA MUNICIPAL	1,680	Q884,700.00
11	260046	AGUA POTABLE	ALDEA HUIJO	1,586	Q421,796.70
12	260042	ESCUELA PRIMARIA	ALDEA EL JUTE	141	Q800,000.00
13	276063	ESCUELA PRIMARIA	ALDEA RIO CHIQUITO	769	Q494,700.00
			<b>TOTAL</b>	<b>13,522</b>	<b>Q6,056,939.00</b>



## Usumatlán, Zacapa

Ejercicio fiscal 2022

No.	SNIP	Producto público	Comunidad	Beneficiarios	Monto (Q)
1	278986	AGUA POTABLE	CABECERA MUNICIPAL	2,280	Q1,500,000.00
2	278987	MEJORAMIENTO CAMINO	ALDEA EL CHICO	1,071	Q400.000.00
3	280865	ESCUELA PRIMARIA	BARRIO SANTA ISABEL	2,280	Q325,000.00
4	280870	ESCUELA PRIMARIA	ALDEA PUEBLO NUEVO	N/I	Q480,000.00
5	278990	MEJORAMIENTO CALLE	ALDEA RIO CHIQUITO	1,039	Q500,000.00
6	278993	DRENAJES	ALDEA EL JUTE	2,106	Q1,500,000.00
7	278995	DRENAJES	COLONIA EL MAGUEY	2,280	Q150,000.00
8	242908	DRENAJES	ALDEA EL MIRADOR	887	Q456,939.00
9	278999	DRENAJES	ALDEA LA PALMILLA	1,205	Q400,000.00
10	279000	MEJORAMIENTO CAMINO	ALDEA EL PARAISO	720	Q366,494.00
11	263887	MEJORAMIENTO CALLE	ALDEA PUEBLO NUEVO	1,596	Q539,743.00
12	293601	MEJORAMIENTO CALLE	ALDEA HUIJO	N/I	Q431,265.00
			<b>TOTAL</b>	<b>15,464</b>	<b>Q7,049,441.00</b>

## Usumatlán, Zacapa

Ejercicio fiscal 2023

No.	SNIP	Producto público	Comunidad	Beneficiarios	Monto (Q)
1	278993	DRENAJES	ALDEA EL JUTE	2,106	Q75,000.00
2	242908	DRENAJES	ALDEA EL MIRADOR	4,477	Q45,693.90
3	278986	AGUA POTABLE	CABECERA MUNICIPAL	1,280	Q75,000.00
4	280870	ESCUELA PREPRIMARIA	ALDEA PUEBLO NUEVO	745	Q120,000.00
5	297812	MEJORAMIENTO CALLE	ALDEA EL CHICO	1,113	Q500,000.00
6	297813	MEJORAMIENTO CALLE	ALDEA LA PALMILLA	1,243	Q800,000.00
7	297815	MEJORAMIENTO CALLE	ALDEA EL JUTE	2,106	Q214,700.00
8	297829	MEJORAMIENTO CALLE	ALDEA EL JUTE	2,106	Q760,300.00
9	299967	MEJORAMIENTO CALLE	ALDEA HUIJO	1,116	Q557,000.00

## Usumatlán, Zacapa

Ejercicio fiscal 2023

No.	SNIP	Producto público	Comunidad	Beneficiarios	Monto (Q)
10	297818	DRENAJES	COLONIA EL MAGUEY	1,161	Q811,774.00
11	297824	DRENAJES	ALDEA LA PALMILLA	N/A	N/A
12	297809	AGUA POTABLE	ALDEA PUEBLO NUEVO	150	Q890,000.00
13	297828	AGUA POTABLE	COLONIA EL MAGUEY	2,404	N/A
14	297833	CENTRO DE SALUD	CABECERA MUNICIPAL	1,611	Q890,000.00
15	297826	ESCUELA PREPRIMARIA	CASERIO PUNTA DEL LLANO	2,404	Q890,000.00
16	313982	DRENAJES	SECTOR EL COMALITO	2,378	Q890,000.00
17	313988	DRENAJES	COLONIA EL MAGUEY	2,300	Q574,306.10
			<b>TOTAL</b>	<b>28,700</b>	<b>Q8,093,774.00</b>

## Usumatlán, Zacapa

Ejercicio fiscal 2024

No.	SNIP	Producto público	Comunidad	Beneficiarios	Monto (Q)
1	316512	AGUA POTABLE	BARRIO SAN ANTONIO	300	Q1,300,000.00
2	316513	AGUA POTABLE	COLONIA EL MAGUEY	400	Q2,100,000.00
3	316514	AGUA POTABLE	CASERIO PUNTA DEL LLANO	300	Q1,294,700.00
4	316520	MEJORAMIENTO DE CALLE	ALDEA LA PALMILLA	700	Q650,578.00
5	316523	MEJORAMIENTO DE CALLE	ALDEA PUEBLO NUEVO	500	Q460,000.00
6	316525	AGUA POTABLE	ALDEA PUEBLO NUEVO	200	Q892,700.00
7	316537	MEJORAMIENTO DE CALLE	ALDEA HUIJO	700	Q600,000.00
8	316539	AGUA POTABLE	ALDEA EL JUTE	225	Q800,000.00
9	318166	MEJORAMIENTO DE CALLE	SECTOR EL BORDO, ALDEA RIO CHIQUITO	700	Q600,000.00
10	318167	MEJORAMIENTO DE CALLE	SECTOR FARMACIA LA BENDICION ALDEA LA PALMILLA	700	Q672,942.00
			<b>TOTAL</b>	<b>4,725</b>	<b>Q9,370,920.00</b>

## Usumatlán, Zacapa

No.	Producto público	Comunidad	Beneficiarios	Monto (Q)
1	PERSONAS BENEFICIADAS CON CAPACITACIÓN NO CERTIFICABLE	USUMATLÁN	221	N/A
2	EMPRESAS BENEFICIADAS CON ASISTENCIA TÉCNICA	USUMATLÁN	1	N/A

Año	No.	Producto público	Comunidad	Beneficiarios	Monto (Q)
2020 - 2022	1	PERSONAS BENEFICIADAS CON CAPACITACIÓN NO CERTIFICABLE	USUMATLÁN	75	N/A
2023	2	PERSONAS BENEFICIADAS CON CAPACITACIÓN NO CERTIFICABLE	USUMATLÁN	146	N/A
			TOTAL GENERAL	221	
2023	1	EMPRESAS BENEFICIADAS CON ASISTENCIA TÉCNICA	USUMATLÁN	1	N/A
			TOTAL GENERAL	1	

## Usumatlán, Zacapa

No.	Producto público	Comunidad	Beneficiarios	Monto (Q)
1	Cursos de capacitación	Usumatlán	1	Q 68.31
2	Elaboración de Plan de Desarrollo Turístico del Departamento de Zacapa.	Usumatlán	Turistas nacionales e internacionales	Q 8,181.81
3	Gira de influenciadores nacionales para la promoción turística de Zacapa, al turismo interno.	Usumatlán, Finca El Olvido	Sector turístico local	Q 3,300.00
4	Gira de prensa nacional para la promoción turística de Zacapa	Usumatlán, Finca El Olvido	Sector turístico local	Q 6,275.00

## Usumatlán, Zacapa

Año	No.	Producto público	Comunidad	Beneficiarios	Monto (Q)
2022	1	Asistencia técnica "Política Municipal para el Mejoramiento de la Generación y Recaudación de Ingresos Propios"	Usumatlán	Gobierno municipal	Q2,700.00

## Usumatlán, Zacapa

No.	Producto público	Comunidad	Beneficiarios	Monto (Q)
1	Servicios de mantenimiento de sistemas de agua potable	Usumatlán	1	Q 206,177.07

Año	No.	Producto público	Comunidad	Beneficiarios	Monto (Q)
2020	1	Capacitación en Gestión Municipal a autoridades, funcionarios y empleados municipales	Área Urbana	2,062 personas	Q 544,003.18
	2	Capacitación en gestión social a empleados municipales y sociedad civil urbana organizada	Área Urbana	1,813 personas	Q 715,024.39
	3	Capacitación en temas de administración, finanzas y en elaboración de instrumentos dirigida a autoridades, funcionarios y empleados municipales	Área Urbana	231 personas	Q 878,075.56
2021	1	Capacitación en Gestión Municipal a autoridades, funcionarios y empleados municipales	Área Urbana	3,884 personas	Q 592,142.96
	2	Capacitación en gestión social a empleados municipales y sociedad civil urbana organizada	Área Urbana	2,381 personas	Q 771,469.21
	3	Capacitación en temas de administración, finanzas y en elaboración de instrumentos dirigida a autoridades, funcionarios y empleados municipales	Área Urbana	1,034 personas	Q 776,018.27

**\*Nota: Cifras a nivel nacional**



## Usumatlán, Zacapa

Año	No.	Producto público	Comunidad	Beneficiarios	Monto (Q)
2022	1	Capacitación en Gestión Municipal a autoridades, funcionarios y empleados municipales	Área Urbana	4,389 personas	Q 588,997.74
	2	Capacitación en gestión social a empleados municipales y sociedad civil urbana organizada	Área Urbana	2,803 personas	Q 805,028.26
	3	Capacitación en temas de administración, finanzas y en elaboración de instrumentos dirigida a autoridades, funcionarios y empleados municipales	Área Urbana	231 personas	Q 785,660.88
2023	1	Capacitación en Gestión Municipal a autoridades, funcionarios y empleados municipales	Área Urbana	2,126 personas	Q 374,429.30
	2	Capacitación en gestión social a empleados municipales y sociedad civil urbana organizada	Área Urbana	1,818 personas	Q 512,970.23
	3	Capacitación en temas de administración, finanzas y en elaboración de instrumentos dirigida a autoridades, funcionarios y empleados municipales	Área Urbana	109 personas	Q 474,689.80

**\*Nota: Cifras a nivel nacional**

## Usumatlán, Zacapa

Año	No.	Producto público	Comunidad	Hect. Afec.	Beneficiarios	Monto (Q)
2020	1	Incendios Forestales y No Forestales Atendidos	Aldea el Jimili	18.86		Q 9,882,225.10
	2		El Mirador	35		
	3		Núcleo de Sierra de las Minas	1450		
	4		Zona Núcleo Sierra de las Minas	10		
2021	1	Incendios Forestales y No Forestales Atendidos	Aldea El Huijo	2		Q 8,405,144.71
	2		Kilómetro 115 de la CA-9	2		
	3		Aldea El Paraiso	225		
2022	1	Incendios Forestales y No Forestales Atendidos	Aldea Los Vados y Aldea El Chico	2		Q 9,330,624.02
	2		Aldea El Jute	2		
2023	1	Incendios Forestales y No Forestales Atendidos	Aldea Pueblo Nuevo	200		Q 5,607,818.70

\*\* **NOTA:** El monto consignado representa lo ejecutado en forma global para el ejercicio fiscal indicado

15 DE  
SEPTIEMBRE  
DE 1821

## Usumatlán, Zacapa

### Actividades Realizadas en el Municipio

No.	Producto público	Comunidad	Beneficiarios	Monto (Q)
1	EXPEDIENTE LEVANTAMIENTO CATASTRAL POR PREDIO, FINALIZADO.	USUMATLÁN	7,153	Q 4,291,800.00
2	INFORMES CIRCUNSTANCIADOS DE PREDIOS, FINALIZADO.	USUMATLÁN	7,153	Q 608,005.00
3	DICTAMEN JURÍDICO Y DECLARATORIA DE PREDIO CATASTRADO, ELABORADO.	USUMATLÁN	7,153	Q 357,650.00
4	NOTIFICACIÓN DE DECLARATORIA DE PREDIO CATASTRADO, REALIZADO.	USUMATLÁN	7,153	Q 715,300.00
5	INSCRIPCIÓN DE PREDIO CATASTRADO EN EL REGISTRO PÚBLICO.	USUMATLÁN	7,153	Q 1,072,950.00
6	CAPACITACIÓN SOBRE SIG Y NORMAS TÉCNICAS CATASTRALES.	USUMATLÁN	1	Q 50,000.00
7	ACOMPAÑAMIENTO TÉCNICO EN EL PROCESO DE IMPLEMENTACIÓN DEL PDM-OT.	USUMATLÁN	1	Q 100,000.00
8	TRASLADO DE INFORMACIÓN CATASTRAL PARA EL USO Y MANEJO MULTIFINALITARIO POR MEDIO DEL SAIM.	USUMATLÁN	1	Q 50,000.00
9	TRASLADO DE ORTOFOTOS POR MEDIO DEL SAIM.	USUMATLÁN	N/A	N/A
10	ACOMPAÑAMIENTO SOBRE ORDENAMIENTO TERRITORIAL Y CATASTRO.	USUMATLÁN	1	Q 50,000.00

## Usumatlán, Zacapa

### Actividades Realizadas en el Municipio 2020 - 2023

No.	Producto público	Comunidad	Beneficiarios	Monto (Q)
1	REGULARIZACIÓN DE PREDIOS .	USUMATLÁN	135	N/A
2	CAPACITACIÓN SOBRE SIG Y NORMAS TÉCNICAS CATASTRALES.	USUMATLÁN	1	Q 50,000.00
3	ACOMPAÑAMIENTO TÉCNICO EN EL PROCESO DE IMPLEMENTACIÓN DEL PDM-OT.	USUMATLÁN	1	Q 100,000.00
4	TRASLADO DE INFORMACIÓN CATASTRAL PARA EL USO Y MANEJO MULTIFINALITARIO POR MEDIO DEL SAIM.	USUMATLÁN	1	Q 50,000.00
5	ACOMPAÑAMIENTO SOBRE ORDENAMIENTO TERRITORIAL Y CATASTRO.	USUMATLÁN	1	Q 50,000.00

LIBERTAD  
15 DE  
SEPTIEMBRE  
DE 1821

**Alejandro Eduardo Giammattei Falla**  
**Señor Presidente de la República**

---

**Secretaría de Coordinación  
Ejecutiva de la Presidencia**

Álvaro Leonel Díaz Velásquez  
Secretario de Coordinación Ejecutiva

Danilo José Soto Castañeda  
Subsecretario de Coordinación Ejecutiva

Victor Hugo Paiz Gómez  
Subsecretario para la Descentralización

Leonel Eduardo Girón Véliz  
Director del Sistema de Consejos de Desarrollo

Luis Eduardo Orozco Orellana  
Director General para la Descentralización

Jonathan Arnulfo Del Cid López  
Director de Informática

Jesús Felipe Polanco Tello  
Director Técnico de Operaciones

Luis Alfonso Rodas Guzmán  
Director de Planificación

Jennifer Cristina García Marroquín  
Directora de Comunicación social

Luz Azucena Mendoza Cajbón  
Directora Administrativa Financiera

María José Sánchez Mejía  
Directora de Asesoría Jurídica

Alberto Emmanuel Soto de León  
Director de Auditoría Interna

Isis Ana Graciela Serrano Lemus  
Asesoría Técnica

Saúl Nehemias Obando Mejía  
Dirección Técnica de Operaciones

David Roberto Barrera Valenzuela  
Dirección Técnica de Operaciones

**Autorizado**

---

Alejandro Eduardo Giammattei Falla  
Señor Presidente de la República

Álvaro Leonel Díaz Velásquez  
Secretario de Coordinación Ejecutiva de la Presidencia

**Elaborado**

---

Despacho  
Secretaría de Coordinación Ejecutiva de la Presidencia

Subsecretaría de Coordinación Ejecutiva  
Secretaría de Coordinación Ejecutiva de la Presidencia

**Revisado**

---

Dirección del Sistema de Consejos de Desarrollo  
Dirección Técnica de Operaciones  
Dirección de Descentralización

**Diseño y diagramación**

---

Dirección de Comunicación Social

**340** municipios  
**fuertes,**  
**hacen un Estado fuerte!**

ACCESO A INFORMACIÓN DIGITAL



<https://scep.gob.gt/carta-de-navegacion-municipal/>