



Carta de navegación Municipal

MUNICIPALIDAD DE TOTONICAPÁN, TOTONICAPÁN



GOBIERNO de GUATEMALA
DR. ALEJANDRO GIAMMATTEI

MINISTERIO DE SERVICIOS PÚBLICOS



GOBIERNO de GUATEMALA
DR. ALEJANDRO GIAMMATTEI

MINISTERIO DE TRABAJO Y PREVISIÓN SOCIAL



GOBIERNO de GUATEMALA
DR. ALEJANDRO GIAMMATTEI

MINISTERIO DE CULTURA Y DEPORTE



GOBIERNO de GUATEMALA
DR. ALEJANDRO GIAMMATTEI

MINISTERIO DE AMBIENTE Y RECURSOS NATURALES



GOBIERNO de GUATEMALA
DR. ALEJANDRO GIAMMATTEI

MINISTERIO DE SALUD PÚBLICA Y ASISTENCIA SOCIAL



GOBIERNO de GUATEMALA
DR. ALEJANDRO GIAMMATTEI

MINISTERIO DE AGRICULTURA, GANADERÍA Y ALIMENTACIÓN



GOBIERNO de GUATEMALA
DR. ALEJANDRO GIAMMATTEI

MINISTERIO DE COOPERACIÓN



GOBIERNO de GUATEMALA
DR. ALEJANDRO GIAMMATTEI

MINISTERIO DE EDUCACIÓN



GOBIERNO de GUATEMALA
DR. ALEJANDRO GIAMMATTEI

SECRETARÍA DE SEGURIDAD ALIMENTARIA Y NUTRICIONAL DE LA PRESIDENCIA DE LA REPÚBLICA



GOBIERNO de GUATEMALA
DR. ALEJANDRO GIAMMATTEI

SECRETARÍA PRESIDENCIAL DE LA VEJEZ



GOBIERNO de GUATEMALA
DR. ALEJANDRO GIAMMATTEI

COMISIÓN PRESIDENCIAL DE ASUNTOS MUNICIPALES



Instituto Guatemalteco de Turismo



Estimados Alcaldes y Alcaldesas:

Me dirijo a ustedes con un mensaje de profundo compromiso y gratitud en este importante momento de transición de gobierno. Como Presidente de la República de Guatemala, identificado plenamente con el municipalismo y la necesidad de fortalecer el poder local, es mi deber informarles sobre los alcances y resultados a nivel local y nacional, y cómo orientar de mejor manera los retos del desarrollo en las 340 municipalidades del país.

En este sentido, deseo resaltar el análisis exhaustivo realizado por la Secretaría de Coordinación Ejecutiva de la Presidencia, los Ministerios y demás instituciones que reportan los logros alcanzados a nivel sectorial y del Sistema de Consejos de Desarrollo, así como las brechas que se deben superar. Los datos recopilados en este análisis, proporcionan una base sólida para la toma inteligente y oportuna de decisiones en cada municipalidad, por lo que se ilustran las prioridades de su municipio, así como las transferencias financieras que el Organismo Ejecutivo traslada de manera efectiva y oportuna a todas las municipalidades del país, lo que ha permitido ir cerrando brechas y asegurar un futuro más próspero.

El Sistema de Consejos de Desarrollo ha sido una herramienta fundamental para fomentar la participación ciudadana y garantizar que las necesidades de nuestras comunidades sean atendidas de manera adecuada. Gracias al esfuerzo conjunto entre el Gobierno central y las

municipalidades, se han logrado avances notables en el desarrollo local y en la mejora de la calidad de vida de nuestros ciudadanos, fortaleciendo así el municipalismo.

Es importante reconocer que aún existen retos por alcanzar. Estos retos y brechas demandan como país, redoblar esfuerzos y a trabajar de la mano para superar las adversidades. Con la información proporcionada por el Gobierno central en este documento, estamos en una posición sólida para tomar decisiones informadas que nos permitan avanzar hacia una Guatemala con más desarrollo. Hacer gobierno implica recordar que el verdadero poder radica en la unidad, complementariedad y colaboración, por lo que trabajar en conjunto para beneficio de las comunidades, asegura construir una Guatemala más fuerte, más unida y más próspera.

**"Que Dios bendiga Guatemala".
Con gratitud y compromiso,**

**Dr. Alejandro Giammattei
Presidente de la República**

LIBERTAD
15 DE
SEPTIEMBRE
DE 1821

Eficiencia en aportes a Consejos de Desarrollo, Departamental, Totonicapán 2020 - 2023

No.	Municipio	Porcentaje de ejecución 2020	Porcentaje de ejecución 2021	Porcentaje de ejecución 2022	Porcentaje de ejecución 2023	Porcentaje de ejecución 2020 - 2023
1	San Andrés Xecul	90%	100%	100%	2%	71%
2	Totonicapán	97%	99%	93%	9%	71%
3	Santa Lucía la Reforma	96%	99%	100%	0%	69%
4	San Francisco El Alto	94%	99%	99%	0%	68%
5	Santa María Chiquimula	94%	89%	100%	5%	67%
6	Momostenango	82%	94%	99%	4%	67%
7	San Bartolo Aguas Calientes	71%	91%	98%	7%	66%
8	San Cristóbal Totonicapán	26%	73%	59%	0%	37%

*Información al mes de agosto 2023,



Asignación IVA-PAZ CODEDE

Al mes de agosto de 2023

Totonicapán, Totonicapán

Ejercicio Fiscal	Monto Aprobado	Saldo de Arrastre (Ejercicio fiscal anterior)	Monto Real	Monto Desembolsado	Saldo de Arrastre (Ejercicio fiscal actual)	Porcentaje de Ejecución
2020	Q15,381,309.00	-Q2,929,661.58	Q12,451,647.42	Q14,984,197.53	Q397,111.47	97%
2021	Q15,381,309.00	-Q397,111.47	Q14,984,197.53	Q15,292,527.80	Q88,781.20	99%
2022	Q16,021,065.00	-Q88,781.20	Q15,932,283.80	Q14,895,690.00	Q1,125,375.00	93%
2023	Q19,067,533.00	-Q1,125,375.00	Q17,942,158.00	Q1,677,589.60	Q17,389,943.40	9%
Total	Q65,851,216.00	-Q4,540,929.25	Q61,310,286.75	Q46,850,004.93	Q19,001,211.07	71%

Porcentaje de ejecución (2020 - 2022)

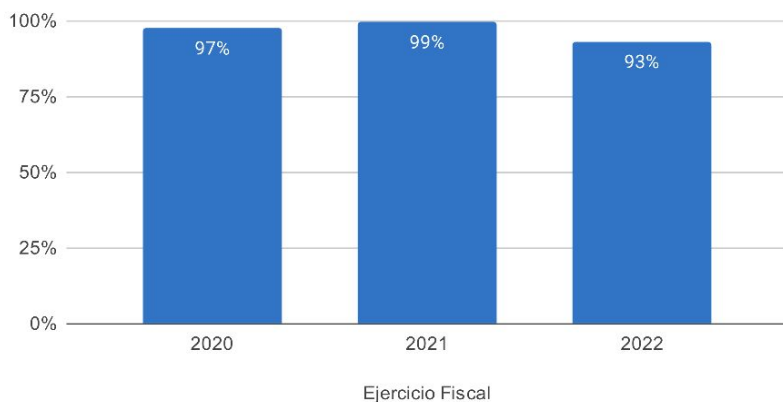

Proyectos | Tipología (2020-2023)

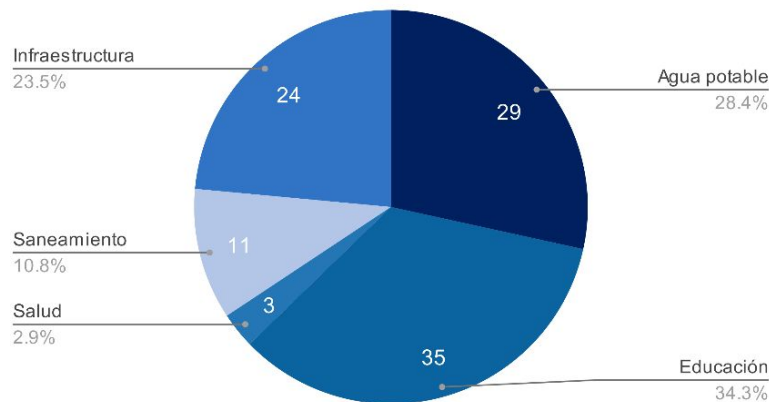

Asignaciones y Transferencias al Municipio

Ejercicio Fiscal	Asignación Constitucional	Asignación IVA-PAZ Municipalidades	Asignación Vehículos	Petróleo	Asignación IVA-PAZ CODEDE	Total
2020	Q 14,452,043.76	Q 17,963,795.70	Q 2,018,140.10	Q 551,691.32	Q15,381,309.00	Q 55,177,082.88
2021	Q 12,818,675.57	Q 15,933,529.74	Q 1,790,050.16	Q 490,711.37	Q15,381,309.00	Q 50,424,378.84
2022	Q 15,016,573.34	Q 17,739,704.71	Q 1,719,893.00	Q 568,577.93	Q16,021,065.00	Q 55,467,679.98
2023	Q 17,973,553.21	Q 21,209,164.01	Q 1,876,275.37	Q 623,311.96	Q19,067,533.00	Q 62,980,826.55
Total	Q 60,260,845.88	Q 72,846,194.16	Q 7,404,358.63	Q 2,234,292.58	Q65,851,216.00	Q 224,049,968.25

Total asignado al municipio: **Q 224,049,968.25**

Necesidades Municipales Tonicapán, Tonicapán

Área prioritaria	Brecha %	Necesidades				
Educación						
PAIN (Programa de atención integral al niño y niña)	100%	En este nivel existe	13305	niños que necesitan atención educativa.		
Preprimaria	27%	Se recomienda contemplar	52	aulas y docentes para cubrir a	1561	niños.
Primaria	0%	No existe brecha educativa en este nivel.				
Básico	30%	Se recomienda contemplar	64	aulas y docentes para cubrir a	1928	niños.
Diversificado	66%	Se recomienda contemplar	160	aulas y docentes para cubrir a	4796	niños.
Salud y agua potable						
Porcentaje desnutrición aguda	0.7%	Se registró	97	casos de niños menores de 5 años con desnutrición aguda en el municipio.		
Porcentaje desnutrición crónica	15%	Se registró	1666	casos de niños menores de 5 años con desnutrición crónica en el municipio.		
Establecimientos de salud	47%	Considerando que el centro de salud tiene capacidad para atender hasta a 20,000 personas, el CAP a 40,000 personas y el puesto de salud a 5,000 personas, es recomendable invertir en 1 CAP, y 2 puestos de salud adicionales para brindar la cobertura de salud.				
Enfermedades causadas por alimentos y agua	3.5%	Se registró	3613	casos de enfermedades transmitidas por alimentos o agua contaminada.		
Red domiciliar de agua potable	22%	Se necesita cubrir el acceso a red domiciliar de agua potable de	5019	viviendas.		
Saneamiento						
Manejo de desechos	84%	19230 viviendas requieren de un sistema adecuado de manejo de desechos sólidos o tren de aseo.				
Acceso a servicio sanitario	61%	14058 viviendas requieren de acceso a un servicio sanitario adecuado.				
Acceso a sistema de drenajes	59%	13485 viviendas requieren acceso a sistema de drenajes.				

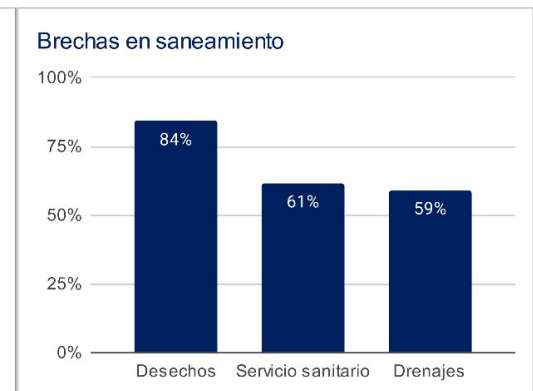
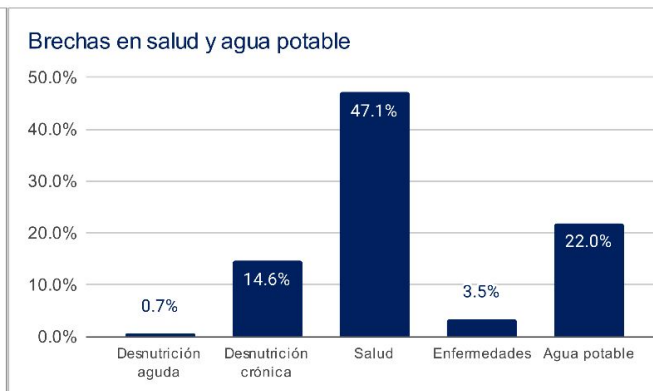
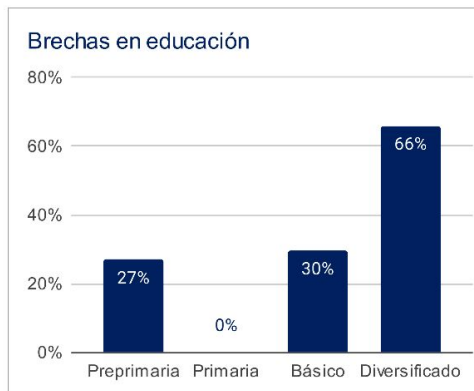

¹ Asignaciones y Transferencias a Municipalidades, Dirección Financiera, MINFIN (2023)

³ Morbilidad por desnutrición crónica y aguda en menores de 5 años, SIGSA - MSPAS (2022), Morbilidad por enfermedades relacionadas a enfermedades transmitidas por alimentos y/o agua (ETAS's), SIGSA - MSPAS (2022), Establecimientos de salud a nivel nacional, MSPAS (2023),

² Datos poblacionales del Censo 2018, INE (2018), Cobertura educativa, MINEDUC (2023),

⁴ Datos poblacionales y de vivienda, Censo 2018, INE (2018),

Departamento: Totonicapán

(1) ▾

Municipio: Totonicapán

(1) ▾

Año	Aporte Consejos	Constitucional	IVA-Paz Municipalidades	Vehículos	Petróleo	Total
2024	22.065.911,00	17.973.553,21	21.209.164,01	1.876.275,37	623.311,96	63.748.215,55
2025	22.700.053,80	19.306.248,78	22.340.982,90	1.796.875,53	654.273,47	66.798.434,48
2026	24.405.596,60	20.526.038,43	23.517.619,99	1.777.125,10	681.857,66	70.908.237,78
2027	26.111.139,40	21.745.828,09	24.694.257,08	1.757.374,68	709.441,84	75.018.041,09
Total	95.282.700,80	79.551.668,51	91.762.023,98	7.207.650,68	2.668.884,93	276.472.928,90

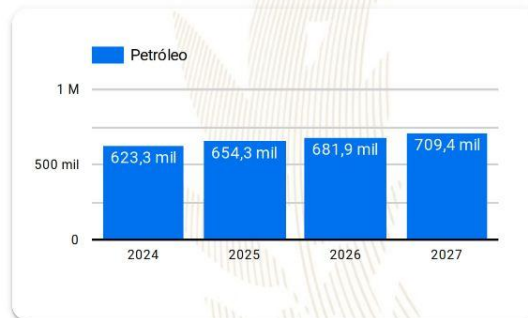
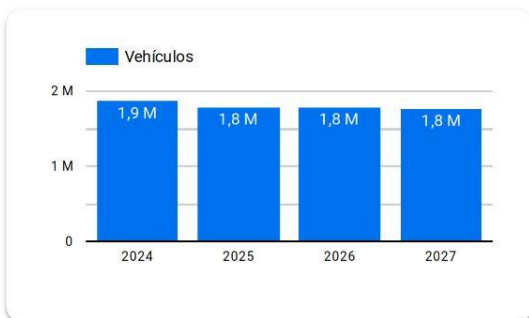
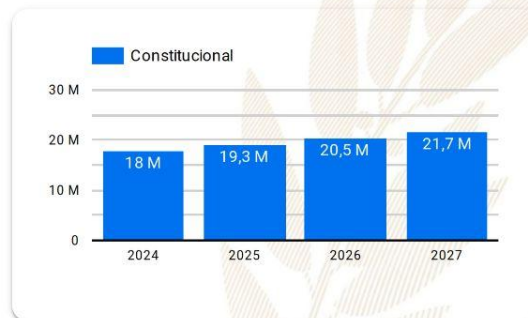
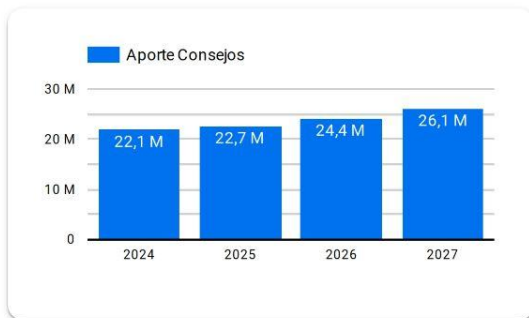

Año 2024: Presupuesto sujeto a aprobación por el Congreso de la República de Guatemala.

Años 2025-2027: Proyección elaborada en base a presupuestos aprobados para los años 2020 a 2024.

Resumen de **giras** **presidenciales**

Giras Presidenciales es un modelo de seguimiento programático presidencial y de administración pública introducido en Guatemala en 2021, con el propósito de establecer mayor cercanía entre el gobierno central y los poderes locales. Estas giras permitieron la coordinación interinstitucional entre la Secretaría Privada de la Presidencia, la Secretaría de Coordinación Ejecutiva de la Presidencia y el gabinete de gobierno, con el liderazgo del Presidente de la República. La aceptación por parte de los alcaldes fue notable, con altos porcentajes de asistencia a las giras.

El enfoque municipalista del modelo promovió el acercamiento entre los poderes locales y el gobierno central, mediante mesas de discusión que abordaron temas de importancia municipal y agilizaron los procesos para satisfacer demandas y necesidades locales. Se presentaron propuestas prácticas para encontrar soluciones a través del seguimiento programático.

MODALIDADES

Las giras presidenciales se adaptaron a distintas modalidades, presenciales en cabeceras departamentales y en el Palacio Nacional, incluyendo reuniones virtuales durante la pandemia de COVID-19, demostrando la capacidad de adaptación y la importancia de utilizar recursos tecnológicos para garantizar la continuidad de la gestión pública.

SEGUIMIENTO

La documentación y el seguimiento de acciones derivadas de los proyectos y programas de desarrollo fueron sistematizados, esto fue logrado a través de la Secretaría de Coordinación Ejecutiva de la Presidencia y la Secretaría Privada de la Presidencia, con equipos dedicados a mantener actualizada la Matriz de Seguimiento a Compromisos Presidenciales y Solicitudes Municipales en las Mesas de Trabajo.

RESULTADO

Las giras presidenciales contribuyeron a mejorar la administración pública, fortaleciendo la confianza y la participación ciudadana en la gestión gubernamental. Además, agilizaron los procesos y redujeron los tiempos de respuesta, impulsando el desarrollo del país.

Departamento: Totonicapán (1) ▼

Municipio: Totonicapán (1) ▼

Los Compromisos Presidenciales y Solicitudes de Alcaldes, se adquirieron por el Señor Presidente, durante las Giras Presidenciales realizadas durante el periodo de Gobierno 2020-2023.

La Secretaría de Coordinación Ejecutiva de la Presidencia en coordinación con La Secretaría Privada de la Presidencia, realizaron el seguimiento programático de los Compromisos Presidenciales y Solicitudes de Alcaldes, en base a la actualización del avance indicado por los delegados de los diferentes Ministerios y Secretarías responsables.

Compromisos Presidenciales



Compromisos

0



El Municipio no cuenta con
Compromisos Presidenciales

● Ejecutados y en Ejecución ● Pendientes de Acción Munic... ● Programados 2023

Instituciones	Compromisos ▼	Solicitudes
1. INE	0	1
2. MARN	0	1
3. MICUDE	0	1
4. MIDES	0	2
5. MINECO	0	1
6. MINEDUC	0	2
7. MINTRAB	0	1
8. MSPAS	0	1
9. SCEP	0	2
10. SESAN	0	1
11. MINDEF	0	2
Total	0	21

Solicitudes de Alcaldes

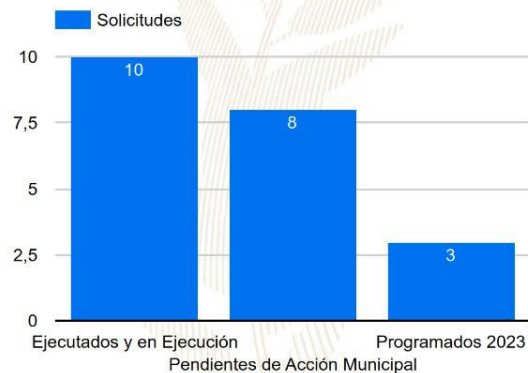

Solicitudes

21

● Ejecutados y en Ejecución ● Pendientes de Acción Munic... ● Programados 2023

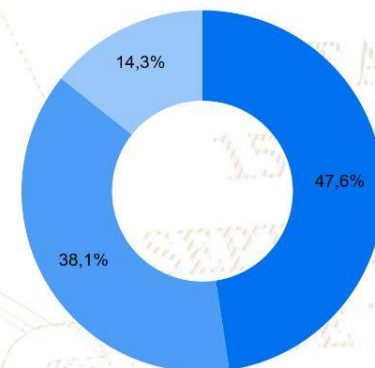

SIPROCODE

La SCEP, con el objetivo de modernizar y hacer más eficientes, eficaces y transparentes los procesos de planificación y ejecución de los proyectos financiados con recursos de inversión destinados al Sistema de Consejos de Desarrollo, presentó ante el Consejo Nacional de Desarrollo Urbano y Rural -CONADUR- el Sistema Electrónico para la Administración de Procesos de Proyectos de Consejos de Desarrollo para su aprobación.

OBJETIVO

Acercar a los entes rectores y a las unidades ejecutoras, con el fin de agilizar los procesos de solicitud y emisión de avales, dictámenes técnicos u otros documentos, para la aprobación de los proyectos en las etapas de planificación y ejecución. Asimismo, sustituir las interacciones físicas por virtuales y a la vez establecer un historial de tiempo por gestión realizada entre las unidades ejecutoras y los entes rectores, también notificar en tiempo real sobre las nuevas solicitudes.

BENEFICIOS INSTITUCIONALES

- Coordinación interinstitucional permanente.
- Disminución de la burocracia.
- Reducción de la vulnerabilidad en los procedimientos.
- Agilización de procesos.
- Reducción de tiempo en emisión de avales, dictámenes técnicos y otros documentos a 20 días hábiles.
- Disminución de costos en trámites.
- Fortalece la transparencia en los procesos.
- Monitoreo y seguimiento a través de la plataforma;
- Trámites no presenciales.
- Vista pública de información general y acceso a la misma.
- Permitir el seguimiento a los procesos y gestiones de trámites en cada una de sus etapas por parte de las instituciones involucradas.



SIPROCODE

Avales, Dictámenes Técnicos u Otros Documentos periodo 2021 - 2023

Avales, Dictámenes Técnicos u Otros Documentos

Municipio	SIPROCODE			CONAP			CONRED			MAGA			MICIVI			MICUDE			MINEDUC			MEM			MINGOB			MSPAS			TA	TR	TS																
	2021	2022	2023	2021	2022	2023	2021	2022	2023	2021	2022	2023	2021	2022	2023	2021	2022	2023	2021	2022	2023	2021	2022	2023	2021	2022	2023	2021	2022	2023																			
	A	R	A	R	A	R	A	R	A	R	A	R	A	R	A	R	A	R	A	R	A	R	A	R	A	R	A	R	A	R				A	R														
MOMOSTENANGO, TOTONICAPAN	SI	SI	SI	-	-	-	-	4	-	9	-	11	-	-	-	-	-	-	9	-	-	14	-	-	-	-	-	-	-	-	-	-	-	-	-	-	7	-	6	-	81	0	81						
SANTA MARIA CHIQUIMULA, TOTONICAPAN	SI	SI	SI	-	-	-	-	-	-	12	-	8	-	-	-	-	-	-	7	-	11	-	4	-	-	-	-	-	-	-	-	-	-	-	-	-	-	-	1	-	7	-	1	-	67	0	67		
SAN FRANCISCO EL ALTO, TOTONICAPAN	SI	SI	SI	-	-	-	-	-	-	4	-	6	-	-	-	-	-	-	9	-	11	-	9	-	-	-	-	-	-	-	-	-	-	-	-	-	-	-	-	1	-	-	6	-	53	0	53		
TOTONICAPAN, TOTONICAPAN	SI	SI	SI	-	-	-	-	-	-	7	-	-	-	-	-	-	-	-	3	-	19	-	-	-	-	-	-	-	-	-	-	-	-	-	-	-	-	-	-	-	4	-	45	0	45				
SAN BARTOLO, TOTONICAPAN	SI	SI	SI	-	-	-	-	-	-	7	-	-	-	-	-	-	-	-	2	-	15	-	-	-	-	-	-	-	-	-	-	-	-	-	-	-	-	-	-	3	-	3	-	1	-	33	0	33	
SAN ANDRES XECUL, TOTONICAPAN	SI	SI	SI	-	-	-	-	-	2	-	1	-	-	-	-	-	-	-	2	-	1	-	4	-	-	-	-	-	-	-	-	-	-	-	-	-	-	-	-	-	3	-	1	-	2	-	18	0	18
SANTA LUCIA LA REFORMA, TOTONICAPAN	SI	SI	SI	-	-	-	-	-	4	-	1	-	3	-	-	-	-	-	7	-	1	-	6	1	-	-	-	-	-	-	-	-	-	-	-	-	-	-	-	-	5	-	1	-	4	-	37	1	38
SAN CRISTOBAL TOTONICAPAN, TOTONICAPAN	NO	SI	SI	-	-	-	-	-	-	1	-	1	-	-	-	-	-	-	-	-	10	-	7	-	-	-	-	-	-	-	-	-	-	-	-	-	-	-	-	-	-	4	-	1	-	25	0	25	

*La información anterior es basada en solicitudes que finalizaron el ciclo, no se muestra en las estadísticas de procesos pendientes.

- SIPROCODE inicio en junio del 2021, por lo que algunas municipalidades solicitaron sus avales por la vía tradicional.
- A: Solicitudes Aprobadas.
- R: Solicitudes Rechazadas.
- TA: Total Solicitudes Aprobadas.
- TR: Total Solicitudes Rechazadas.
- TS: Total Solicitudes.

Para mayor información, escanea o haz click en el código QR:



LIBERTAD
15 DE
SEPTIEMBRE
DE 1821

La SCEP coordina con diferentes instituciones del Estado y sector privado, para acercar los servicios públicos de forma temporal en alianza con municipalidades y gobernaciones departamentales, estimulando de esa manera el proceso de desconcentración de las instituciones del Estado.

SCEP realizó acciones de coordinación y logística para el desarrollo de las Jornadas Móviles de Servicios Integrados desde el año 2020 hasta julio de 2023.

Servicios que se brindan durante las Jornadas Móviles de Servicios Integrados:

- Trámites de carencia de antecedentes policiales, renovación de licencia de conducir, pasaportes, actualización de datos y empadronamiento.
- Quioscos informativos del Sistema Nacional del Empleo, promoción del turismo y talleres de temas ambientales, entre otros.
- Información sobre las iniciativas Bono Social, entrega de becas y Comedores Sociales.
- Acceso a consultas de medicina general, psicología, nutrición, pediatría, hisopados, jornada de vacunación contra el COVID-19 y charlas sobre salud.
- Capacitaciones en temas tributarios y actualización de documentos, entre otros.



DEPARTAMENTO DE
TRÁNSITO DE LA PNC



GOBIERNO de
GUATEMALA
Dr. ALEJANDRO GIAMATTI

MINISTERIO DE
ECONOMÍA



GOBIERNO de
GUATEMALA
Dr. ALEJANDRO GIAMATTI

MINISTERIO DE
SALUD PÚBLICA
Y ASISTENCIA
SOCIAL



CONSEJO
NACIONAL DE
ATENCIÓN AL MIGRANTE
DE GUATEMALA

CONAMIGUA

Portal de

Gobiernos Locales

Estimado Usuario, Bienvenido

PORTAL DE GOBIERNOS LOCALES

Es un sitio web que ofrece al usuario, de forma fácil, dinámica e integrada, el acceso a una serie de recursos y de servicios relacionados a la información presupuestaria y financiera registrada por los gobiernos locales y sus empresas municipales en el SIAF.

Este portal cuenta con reportes dinámicos establecidos que ofrecen datos en tiempo real relacionados a:

- Presupuesto por Resultados
- Enfoque Temático
- Grupo Objeto de Gasto
- Finalidad, Función y División

También permite al usuario elaborar sus propios reportes de ingresos, gastos y contables de acuerdo a sus necesidades.

Para el análisis de las finanzas municipales y la oportuna toma de decisiones, pone a disposición los siguientes tableros de indicadores:

ICFM Índice Consolidado Financiero Municipal:

Es una herramienta de análisis que permite a los funcionarios municipales realizar mediciones de los datos que registran en el -SICOIN GL-, con los cuales se puede interpretar la situación económico-financiera de la municipalidad durante uno o varios ejercicios fiscales.

Objetivos de Desarrollo Sostenible:

Se presenta el impacto de la Gestión Municipal desde la perspectiva de los Objetivos de Desarrollo Sostenible.

Actualmente ofrece a los usuarios municipales la oportunidad de realizar el pago de sus servicios públicos a través de internet.

Cobros en Línea:

Permite al vecino realizar sus pagos a través de tarjeta de crédito y/o débito, de cualquier servicio (agua, IUSI y arbitrios) que presta la Municipalidad, desde la comodidad de su casa o desde cualquier lugar en donde se encuentre; al ingresar en el ícono le permitirá:

- Pagar documento de cobro (Todos los Servicios)
- Pagar boleto de ornato
- Pagar multas de tránsito



También cuenta con una sección de noticias, biblioteca virtual y enlaces importantes.

Para acceder al Portal de Gobiernos Locales, escanea o haz click en el código QR:



ÍNDICE CONSOLIDADO FINANCIERO MUNICIPAL - ICFM -

12100801

TOTONICAPÁN

MUNICIPALIDAD DE TOTONICAPAN







Calificación General

Gestión Financiera

70

Moderada

	Puntuación máxima		Resultado municipio	
 <p>Solvencia General</p>	30	<p>Evalúa la generación y captación de recursos propios municipales que permitan la sostenibilidad financiera en el mediano y largo plazo. Asimismo refleja la dependencia en relación a las transferencias de la Administración Central.</p>	15	
	Autonomía Financiera Municipal		15	5
	Dependencia Financiera Municipal		6	1
	Ahorro Operacional		5	5
	Relación de Recursos y Gastos - Sin Endeudamiento		4	4
 <p>Solvencia Financiera</p>	30	<p>Mide el nivel de endeudamiento, la capacidad de pago de la municipalidad, a través de la solvencia de sus finanzas y el volúmen de endeudamiento.</p>	28	
	Liquidez Financiera		5	5
	Recursos por Endeudamiento		5	5
	Pasivo por Endeudamiento		10	10
Pasivo con Acreedores	10	8		
 <p>Dinamismo Económico</p>	15	<p>Evalúa la relación entre la inversión, la captación de recursos propios y el nivel de deuda en relación a la población de cada municipio, según el número de habitantes reflejados en la proyección proporcionada por el</p>	7	
	Inversión por Habitante		5	1
	Recursos Propios por Habitante		5	1
Pasivo por Habitante	5	5		
 <p>Evaluación Presupuestaria</p>	25	<p>Mide la eficiencia en cuanto a la ejecución de recursos percibidos y gastos pagados, durante un ejercicio fiscal en relación al presupuesto vigente.</p>	20	
	Ejecución Presupuestaria de Ingresos		6	5
	Ejecución Presupuestaria de Egresos		5	3
	Relación de Gastos e Ingresos Ejecuta		5	5
	Ejecución por Tipo de Gasto		6	5
Transferencias Presupuestarias	3	2		

Fuente: Reporte índice consolidado financiero municipal ICFM, 2023, Ministerio de Finanzas Públicas.



Para acceder al detalle anual sobre el ICFM escanea el siguiente código QR

Ingresos

Código y Clase de Ingreso	Código y Recurso de Ingreso	Recurso Auxiliar	Presupuesto Vigente 2022	Presupuesto Vigente 2023
10000 INGRESOS TRIBUTARIOS	10284 SOBRE DIVERSIONES Y ESPECTÁCULOS Cablevisión		Q 123,600	Q 123,600
	Total 10284 SOBRE DIVERSIONES Y ESPECTÁCULOS		Q 123,600	Q 123,600
	10289 OTROS ARBITRIOS MUNICIPALES	Multa del Boleto de Ornato	Q 130,000	Q 80,000
		Valor Boleto de Ornato	Q 615,000	Q 600,000
	Total 10289 OTROS ARBITRIOS MUNICIPALES		Q 745,000	Q 680,000
Total 10000 INGRESOS TRIBUTARIOS			Q 868,600	Q 803,600
11000 INGRESOS NO TRIBUTARIOS	11290 TASAS Y LICENCIAS VARIAS	Licencias de Construcción	Q 1,363,650	Q 36,000
		Otras tasas y licencias varias	Q 12,038	Q 12,000
		Tasa municipal por alumbrado público	Q 5,940,000	Q 6,000,000
	Total 11290 TASAS Y LICENCIAS VARIAS		Q 7,315,688	Q 6,048,000
	11410 DE EDIFICIOS Y VIVIENDAS	Arrendamiento de locales	Q 84,000	Q 84,000
		Arrendamiento de Salon Municipal	Q 1,000	Q 1,400
		Arrendamiento de Sanitarios	Q 12,600	Q 12,600
		Arrendamiento locales mercado central	Q 222,900	Q 222,900
	Total 11410 DE EDIFICIOS Y VIVIENDAS		Q 320,500	Q 320,900
	11610 ORIGINADAS POR INGRESOS NO TRIBUTARIOS	Multas Administrativas	Q 30,000	Q 7,200
	Total 11610 ORIGINADAS POR INGRESOS NO TRIBUTARIOS		Q 30,000	Q 7,200
	11990 OTROS INGRESOS NO TRIBUTARIOS	Feria Titular	Q 337,000	Q 350,000
		NA	Q -	Q -
		Otros ingresos	Q 200,000	Q 110,000
	Total 11990 OTROS INGRESOS NO TRIBUTARIOS		Q 537,000	Q 460,000
Total 11000 INGRESOS NO TRIBUTARIOS			Q 8,203,188	Q 6,836,100
13000 VTA. DE BIENES Y SERV. DE LA ADM. PÚBLICA	13260 SERVICIOS ADMINISTRATIVOS MUNICIPALES	Autobuses Urbanos	Q 400,500	Q 400,500
		Casetas en Terrenos Municipales	Q 49,500	Q 49,500
		Certificaciones Varias	Q 1,200	Q 2,400
		Concesion de Drenajes	Q 4,300	Q 4,200
		Concesion de Servicios de Agua (Pajas de Agua)	Q 20,000	Q 30,000
		Estacionamiento de Carretas, Churrasqueras, Hot Dog y similares	Q 9,600	Q 9,600
		Estacionamiento de Taxis	Q 322,200	Q 322,200
		Estacionamiento de Vehiculos	Q 550,000	Q 604,000
		Otros Estacionamientos de Vehiculos en V?as P?blicas	Q 55,800	Q 30,000
		Rotulos	Q 2,400	Q 2,400
		Titulos Propiedad Servicio de Agua	Q 2,400	Q 2,400
		Traspaso Derecho por Servicios	Q 12,000	Q 12,000
	Total 13260 SERVICIOS ADMINISTRATIVOS MUNICIPALES		Q 1,429,900	Q 1,469,200
Total 13000 VTA. DE BIENES Y SERV. DE LA ADM. PÚBLICA			Q 1,429,900	Q 1,469,200
14000 INGRESOS DE OPERACION	14240 SERVICIOS PÚBLICOS MUNICIPALES	Canon de Agua	Q 487,800	Q 487,800
		Cementerio	Q 84,000	Q 85,000
		DERECHO DE CONCESION, TAJETA Y CALCOMANIA	Q 78,300	Q 78,300
		Extraccion de Ripio y Basura	Q 87,600	Q 100,000
		Piso de Plaza	Q 857,300	Q 957,000
		Rastros	Q 18,000	Q 7,200
	Total 14240 SERVICIOS PÚBLICOS MUNICIPALES		Q 1,613,000	Q 1,715,300
Total 14000 INGRESOS DE OPERACION			Q 1,613,000	Q 1,715,300

15000 RENTAS DE LA PROPIEDAD	15131 POR DEPÓSITOS INTERNOS	Intereses generados por Cuentas Monetarias	Q	84,000	Q	100,800
	Total 15131 POR DEPÓSITOS INTERNOS		Q	84,000	Q	100,800
Total 15000 RENTAS DE LA PROPIEDAD			Q	84,000	Q	100,800
16000 TRANSFERENCIAS CORRIENTES	16120 DE INSTITUCIONES PRIVADAS SIN FINES	De Instituciones sin fines de lucro	Q	4,527	Q	4,527
	Total 16120 DE INSTITUCIONES PRIVADAS SIN FINES DE LUCRO		Q	4,527	Q	4,527
	16210 DE LA ADMINISTRACIÓN CENTRAL	Impuesto al Valor Agregado (IVA-PAZ) para Funcionamiento	Q	4,432,779	Q	5,303,675
		IMPUESTO CIRCULACION DE VEHICULOS PARA FUNCIONAMIENTO	Q	49,750	Q	49,750
		Impuesto Unico sobre Inmueble para Funcionamiento	Q	2,400	Q	2,400
		Situado Constitucional para Funcionamiento	Q	1,501,657	Q	1,797,820
	Total 16210 DE LA ADMINISTRACIÓN CENTRAL		Q	5,986,587	Q	7,153,645
	16220 DE ENTIDADES DESCENTRALIZADAS Y AL	Porcentaje Forestal INAB de Madera	Q	454,800	Q	189,750
	Total 16220 DE ENTIDADES DESCENTRALIZADAS Y AUTÓNOMAS NO FINANCIERAS		Q	454,800	Q	189,750
Total 16000 TRANSFERENCIAS CORRIENTES			Q	6,445,913	Q	7,347,922
17000 TRANSFERENCIAS DE CAPITAL	17110 DE PERSONAS Y UNIDADES FAMILIARES	De Personas P/Proyectos y Obras de Inversion	Q	283,700	Q	185,100
	Total 17110 DE PERSONAS Y UNIDADES FAMILIARES		Q	283,700	Q	185,100
	17210 DE LA ADMINISTRACIÓN CENTRAL	Impuesto al Valor Agregado(IVA-PAZ) Inversión	Q	13,275,000	Q	15,911,025
		Impuesto de Circulacion de Vehiculos para Inversion	Q	1,676,896	Q	1,940,250
		Impuesto Petroleo y sus Derivados para Inversion	Q	550,000	Q	550,000
		Impuesto Unico Sobre Inmuebles para Inversion	Q	5,600	Q	5,600
		Situado Constitucional Para Inversio	Q	13,514,916	Q	16,180,380
	Total 17210 DE LA ADMINISTRACIÓN CENTRAL		Q	29,022,412	Q	34,587,255
	17220 DE ENTIDADES DESCENTRALIZADAS Y AL	CODEDE IVA PAZ	Q	26,101,829	Q	19,681,252
	Total 17220 DE ENTIDADES DESCENTRALIZADAS Y AUTÓNOMAS NO FINANCIERAS		Q	26,101,829	Q	19,681,252
Total 17000 TRANSFERENCIAS DE CAPITAL			Q	55,407,940	Q	54,453,607
23000 DISMINUCIÓN DE OTROS ACTIVOS FINANCIEROS	23110 DISMINUCIÓN DE CAJA Y BANCOS	Fondo para el Control y Vigilancia Forestal del INAB			Q	72,490
		SC-Distribucion de Petroleo y sus Derivados			Q	24,710
		SC-Fondo para el control y vigilancia forestal de INAB	Q	87,966	Q	436
		SC-impuesto Circulacion de Vehiculos	Q	24,547	Q	22,992
		SC-impuesto Unico Sobre Inmuebles (Por Transferencia)	Q	26,455	Q	19,628
		SC-Ingresos Ordinarios de Aporte Constitucional	Q	632,790	Q	1,447,451
		SC-Ingresos Propios Municipales	Q	561,572	Q	363,483
		SC-Ingresos Tributarios IVA-PAZ	Q	2,345,513	Q	838,057
	Total 23110 DISMINUCIÓN DE CAJA Y BANCOS		Q	3,678,844	Q	2,789,248
	23440 DISMINUCIÓN DE ANTICIPOS A CONTRAT	Anticipo Ingresos Propios Municipales			Q	50,000
		Anticipo Ingrns Tributarios IVA PAZ	Q	846,771	Q	596,498
		Anticipos Distribución de Petróleo y sus Derivados			Q	543,868
		Anticipos Impuesto Circulación de Vehiculos			Q	1,228,474
		Anticipos Ingresos Ordinarios de Aporte Constitucional	Q	37,040	Q	537,408
		Consejo de Desarrollo IVA PAZ	Q	1,319,008	Q	2,240,203
		NA	Q	-	Q	-
	Total 23440 DISMINUCIÓN DE ANTICIPOS A CONTRATISTAS Y PROVEEDORES A LARGO PLAZO		Q	2,202,819	Q	5,196,451
Total 23000 DISMINUCIÓN DE OTROS ACTIVOS FINANCIEROS			Q	5,881,663	Q	7,985,699

Egresos

Municipalidad2	Tipo de Gasto	Presupuesto Vigente 2022	Presupuesto Vigente 2023
☐ TONICAPÁN - MUNICIPALIDAD DE TONICAPAN		Q 79,934,204	Q 80,712,227
	DEUDA PÚBLICA	Q 275,205	
	GASTOS DE FUNCIONAMIENTO	Q 13,593,526	Q 14,985,160
	INVERSIÓN	Q 66,065,473	Q 65,727,067
Total general		Q 79,934,204	Q 80,712,227



Ventanilla Única Municipal de Empleo - VUME -

Es un espacio de alianza estratégica con las municipalidades que tiene como objetivo brindar servicios que incrementen el perfil de empleabilidad de la población a nivel local, de tal manera que incrementen sus posibilidades de inserción laboral.

A través de las ventanillas, también se brinda a la población oportunidades de formación y capacitación técnica y otros servicios de los que el MINTRAB dispone, para que la población pueda acceder a estos de una forma más ágil desde su municipio.

Beneficios de la VUME



Para mayor
información,
escanea o haz
click en el
código QR:



Proceso para la implementación de la VUME en el municipio





Estrategia Nacional de Municipios y Comunidades Saludables

Línea de tiempo



Fuente: Líneas Orientadoras para Municipios, Ciudades y Comunidades Saludables (MCCS) en la Región de las Américas (OPS/OMS, 2019).





Estrategia Nacional de Municipios y Comunidades Saludables

CONTENIDO

1. Municipio Saludable.

2. Intersectorialidad en Salud.

3. Mi municipio es sano. Entornos y estilos de vida Saludable.

4. Cero muertes maternas y Cero desnutrición en mi municipio.

5. Mi Municipio es verde.

6. Participación Social en Salud. Comunidades Saludables.

7. Gestión de Riesgo en Salud.



Promoción

Prevención

Atención

Rehabilitación

LIBERTAD

DE

DE 1821

Situación Actual: Tratamiento de Aguas Residuales

OBLIGATORIEDAD MUNICIPAL



- Elaboración del Estudio Técnico de Aguas Residuales (ETAR) con el inventario de descargas del municipio, a más tardar el **30 de mayo de 2024**.
- Las municipalidades deberán cumplir con tener en operación, sistemas de tratamiento de las **2 descargas principales** a más tardar el **02 de mayo del 2025**.
- En el **02 de mayo 2027** deberán cumplir con tratar el 60% de sus descargas con los parámetros indicados en dicha etapa.
- En el **02 de mayo 2031** deberán cumplir con tratar el 100% de sus descargas con los parámetros indicados en dicha etapa.

Para la elaboración y actualización de los estudios técnicos se deberá de cumplir con el **Manual General del Reglamento de las Descargas y Reuso de Aguas Residuales y de la Disposición de Lodos. Acuerdo Ministerial Número 105-2008.**

Para el seguimiento y evaluación de aguas residuales y de aguas para reuso, los entes generadores deberán tomar a su costa, como mínimo, **dos muestras al año** y efectuar los análisis que correspondan de conformidad con los parámetros contenidos en el estudio técnico." **Artículo 49**

Departamento	Totonicapán	Estudio Técnico de Aguas Residuales	No tiene	Descargas que el Inventario Reporta	15
Municipio	Totonicapán	Plantas de Tratamiento en Operación	8	Plantas de Tratamiento sin Operación	2

REGLAMENTO 164-2021

El Acuerdo Gubernativo 164-2021, **Reglamento para la Gestión Integral de Residuos y Desechos Sólidos Comunes** es un esfuerzo en conjunto del Organismo Ejecutivo, las Municipalidades y todos los habitantes de Guatemala para solucionar progresivamente una problemática que es conocida comúnmente como "Basura" a Nivel Nacional.



**ENTRÓ EN VIGENCIA
EL 11 DE AGOSTO DE 2021**

Escanea el Código QR o visita el sitio web www.marn.gob.gt/Reglamento-164-2021 para conocer a detalle los plazos y obligaciones que establece este Reglamento.

¿Quiénes son los entes que deben cumplir este Reglamento?

Estas son algunas de las consideraciones que debes tener en cuenta, si tú, como persona individual o jurídica, pública o privada, nacional o extranjera, desarrollas alguna de las siguientes actividades en cualquier parte del territorio del país:

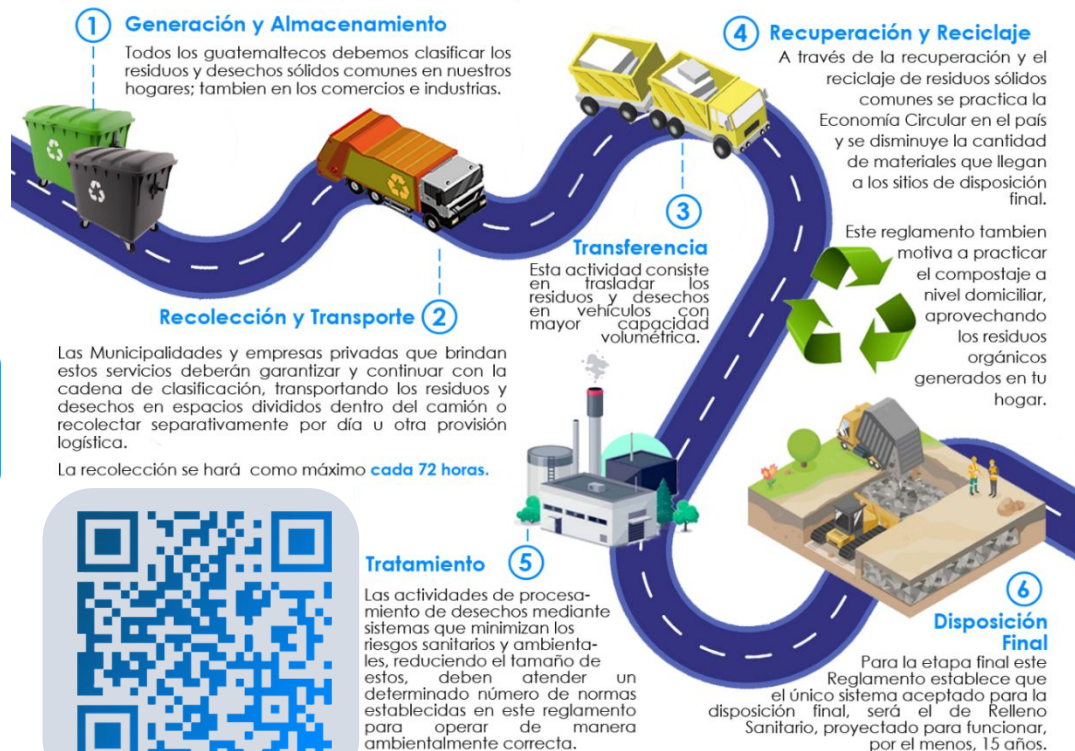

CLASIFICACIÓN DE LOS RESIDUOS Y DESECHOS SÓLIDOS COMUNES

El MARN invita a Clasificar los Residuos y Desechos Sólidos Comunes que generes en tu hogar, comercio, industria y cualquier espacio público del Municipio; según lo establecido en el Acuerdo Gubernativo 164-2021 para proteger el medio ambiente de tu entorno.



Escanea el Código QR para Descargar la Guía de Identificación Gráfica y conocer más sobre la Clasificación,



ORGÁNICO

¿Qué debo colocar en esta Clasificación?

Son productos de origen animal y vegetal, principalmente de los restos de alimentos, agricultura y jardinería. *Algunos ejemplos:*



INORGÁNICO

¿Qué debo colocar en esta Clasificación?

Son productos que no están compuestos de materia vegetal o animal y son de difícil descomposición por microorganismos. *Algunos ejemplos:*



Todos los demás residuos que se contaminen con aceites, líquidos y otros materiales que les haga perder el potencial de ser reciclados.



RECICLABLE

¿Qué debo colocar en esta Clasificación?

Algunos ejemplos:



Información Agroclimática



Para acceder al detalle de la información,
escanea el código QR,

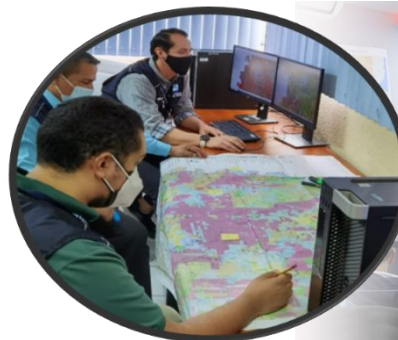

Generalidades

Documento elaborado por el equipo de trabajo conformado por los departamentos de: El Centro de Información Estratégica Agropecuaria, Laboratorio de Información Geográfica, Cobertura Vegetal y Uso de la Tierra, y Departamento de Suelos, de la Dirección de Información Geográfica, Estratégica y Gestión de Riesgos -DIGEGR- del Ministerio de Agricultura, Ganadería y Alimentación -MAGA-.

Características del municipio:

- Geográficas
- Biofísicas
- Productivas

Temáticas:

- Mapa de características geográficas y biofísicas
- Capacidad de uso de la tierra
- Taxonomía de suelos
- Descripción de las principales características
- Condiciones climáticas
- Cobertura vegetal
- Uso de la tierra año 2,020
- Fechas promedio de etapa fenológica ciclo de primera (cultivo de maíz/ frijol).

Se exponen las **potencialidades** y **limitaciones** del municipio en forma general.

INFORMACIÓN AGROCLIMÁTICA Municipio de Totonicapán, Totonicapán

Características geográficas y biofísicas

El municipio se localiza al este del departamento; con las colindantes siguientes:

Al Norte: Con el municipio de Santa María Chiquimula, Totonicapán.

Al Sur: Con los municipios de Sololá y Nahualá del departamento de Sololá y Cantel del departamento de Quetzaltenango.

Al Este: Con los municipios de Chichicastenango y Patzún del departamento de Quiché y con el municipio de Sololá del departamento de Sololá.

Al Oeste: Con los municipios de San Cristóbal Totonicapán, San Francisco El Alto, ambos del departamento de Totonicapán y con el municipio de Salcajá, del departamento de Quetzaltenango.

Su extensión es de 244.48 km², que corresponde al 22.72 % del departamento.

Se localiza entre los 2,000 a 3,500 msnm y predominan altitudes entre 2,500 a 3,000 msnm en un 56.98 % de la superficie del municipio, conformando un altiplano.

El municipio se caracteriza con Alto Índice Vial, con carreteras pavimentadas y no pavimentadas.

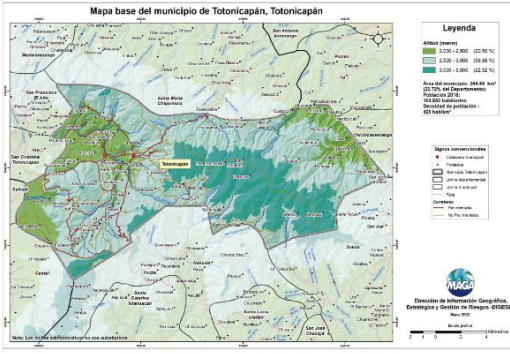

Capacidad de Uso de la Tierra

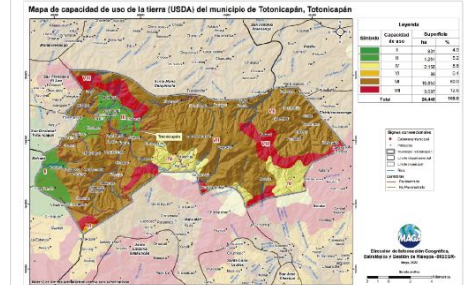

Según los datos del mapa, se presentan las siguientes categorías de uso: agrícola (II-IV) 18.0 %, agroforestal (VI) 0.4 %, forestal (VII) 69.0 % y finalmente la clase para conservación de la biodiversidad y fuentes de agua (VIII) con un 12.6 %.

Serie de suelos

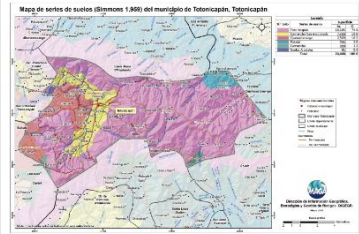

Respecto a las principales características de los suelos, estos provienen principalmente de ceniza volcánica pomácea o andesita, esto implica suelos de mediano a muy profundos, drenaje moderado, alto peligro a la erosión, fertilidad alta.

Condiciones Climáticas

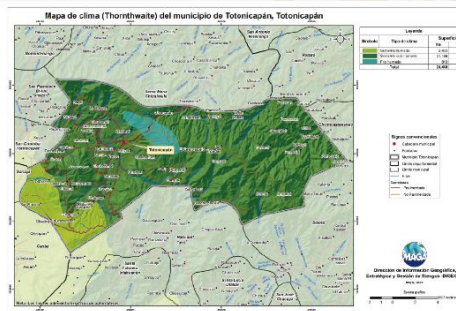

Respecto a las condiciones climáticas, predomina el clima Semifrío (13 - 17 °C) con un 96.5 %, seguido del Frío (9 - 13, 2 °C) con 3.4 %. Con respecto a la humedad, predomina el régimen Sub-húmedo con un 86.5 %.

La precipitación promedio anual que prevalece se encuentra en el rango de 1,001 a 2,000 mm. Dada la distribución de la precipitación pluvial, en época seca (noviembre a abril), se requiere riego.

Con respecto al riesgo del territorio a amenazas naturales, existe: Muy Alta a Heladas (noviembre a febrero) y categoría Alta a sequías (julio y agosto), (MAGA, 2012).

Según reporte de DICORER del periodo del 2017 -2020 el municipio a registrado una categoría baja en riesgo por exceso de lluvia y una categoría media por sequía agrícola.

Cobertura Vegetal y Uso de la Tierra

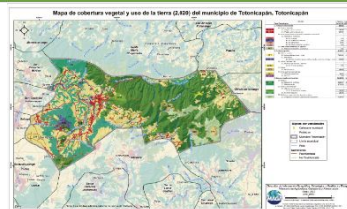

- Territorios artificializados 3.41%: Zonas urbanizadas, zonas industriales o comerciales y redes de comunicación, minas, escombreras y zonas en construcción y zonas verdes artificiales, no agrícolas.
- Territorios agrícolas 33.33 %: Cultivos anuales (maíz y frijol), hortalizas (papa, cebolla, repollo, zanahoria y lechuga) y otros cultivos que se adapten al clima Semifrío y Frío.
- La presencia de Bosques (mixto y conífero) predomina con 56.06 %.

Fecha promedio de etapa fenológica ciclo de primera (cultivo de maíz / frijol)



¿Qué son?

Son centros en donde se imparten cursos de capacitación técnica laboral y formación emprendedora; en espacios físicos proporcionados por la comunidad, municipalidades, organizaciones no gubernamentales, iglesias y otros.

¿Cuál es su objetivo?

Contribuir al desarrollo de oferta formativa vinculada a familias ocupacionales y cualificaciones con significación en el empleo, que proporcione la formación adecuada a personas jóvenes y adultas para su inserción en el mercado productivo y que responda a la demanda laboral.

Alianzas

Se realizan alianzas con municipalidades y otras organizaciones quienes proveen espacio físico y equipo para implementar los cursos.

También el Ministerio de Educación a través de la Dirección General de Educación Extraescolar, facilita equipo en diversas áreas e instructores para atender a los estudiantes.





Oportunidades

- Capacitarse en áreas técnicas con demanda productiva.
- Desarrollo de competencias para la vida, el trabajo y la formación emprendedora como ejes transversales para fortalecer la empleabilidad.
- Desarrollo de habilidades blandas en los jóvenes y adultos que participan en los cursos de formación.
- Disminución de la brecha entre educación y empleo a través de los cursos de formación.



¿Qué son?

Son centros de formación y capacitación extraescolar, asociadas al área agropecuaria en donde el campo o parcela de tierra es el espacio de aprendizaje, en el cual los participantes aprenden, fortalecen y tecnifican sus conocimientos y capacidades con la orientación de especialistas técnicos para el aprovechamiento de los recursos en el marco del Programa de Alimentación Escolar, PAE.

¿Cuál es su objetivo?

Promover buenas prácticas agropecuarias a través de la formación y capacitación, desarrollando competencias asociadas al área agrícola y pecuaria para tecnificar capacidades técnicas de los participantes para constituirse en proveedores del Programa de Alimentación Escolar, para obtener el certificado de Productor Agropecuario con Especialidad en Alimentación Escolar.

Alianzas

Se realizan alianzas con municipalidades y otras organizaciones gubernamentales y no gubernamentales quienes: autorizan y gestionan el uso de un espacio físico de terreno, proporcionan insumos, servicios básicos y personal para mantenimiento.

- Certificación de la formación modular a través del Programa Centros Municipales de Capacitación y Formación Humana, CEMUCAF.
- Certificación de la Competencia Técnico Laboral para acreditar “Productores Agropecuarios con Especialidad en Alimentación Escolar.
- Dotación de Módulos Formativos físicos o digitales para el desarrollo de procesos formativos.
- Transferencia Metodológica a técnicos de las ETCAE.





Oportunidades

- Formación, capacitación y tecnificación.
- Productores locales acreditados y certificados en competencias agropecuarias.
- Desarrollo comunitario y reactivación de la economía local.
- Reducción de barreras de género.
- Empoderamiento de la mujer.
- Prevención de la migración irregular.
- Desarrollar habilidades de lectoescritura y matemática funcional, así como completar sus ciclos educativos a través de modalidades flexibles.
- Vínculo entre las OPF y Productores Locales para la provisión y suministro de alimentos como lo establece la Ley de Alimentación Escolar.





¿Qué son?

Son espacios comunitarios educativos que, mediante el uso de herramientas tecnológicas y metodologías innovadoras, facilitan a la población educativa el desarrollo y fortalecimiento de procesos formativos pertinentes a su contexto y necesidades. Está dirigido para estudiantes del Sistema Educativo Nacional.



Alianzas

- ✓ Se gestiona la firma de convenio con las Municipalidades por 5 años para que apoyen con el espacio físico, pago de internet, energía eléctrica y seguridad.
- ✓ El Ministerio de Educación designa al instructor y facilita el equipamiento en coordinación con la cooperación.



¿Cuál es su objetivo?

Propiciar el desarrollo de la población a través de procesos de aprendizajes significativos, autónomos y colaborativos, mediante el uso de herramientas tecnológicas, en un modelo educativo flexible, pertinente y de calidad.





Oportunidades

- Iniciar o continuar estudios en forma gratuita en el Programa Nacional de Educación Alternativa PRONEA
 - En el Nivel de Educación Primaria (de 13 años en adelante)
 - Nivel de Educación Media ciclo básico (de 15 años en adelante) y diversificado (de 17 años en adelante).
 - Avanzar a su propio ritmo.
 - Si ha extraviado su papelería de estudios, puede solicitar una evaluación por suficiencia para acreditar su formación y continuar estudiando.
- Acceso a computadoras e internet en forma gratuita para procesos formativos.
- Acompañamiento por parte de un tutor.



LIBERTAD
15 DE
SEPTIEMBRE
DE 1821

Análisis de seguridad en el municipio de Totonicapán

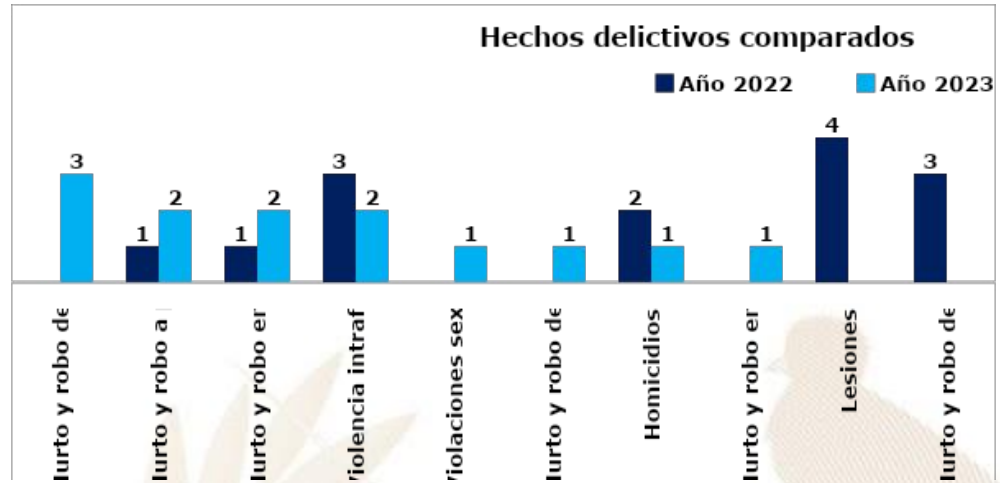
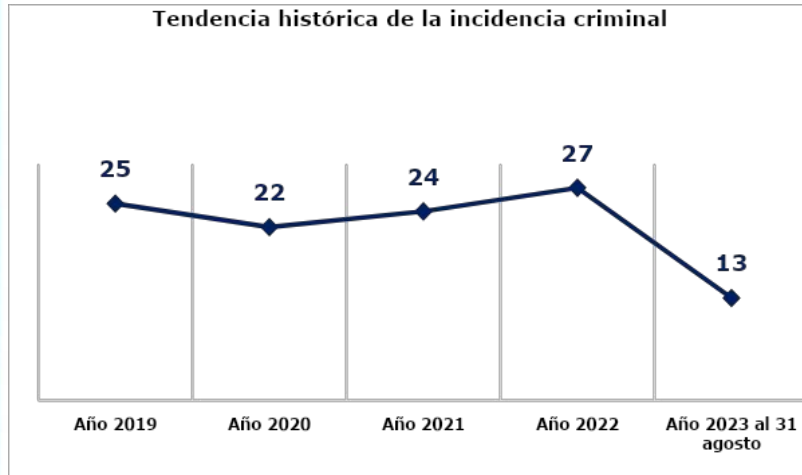

Análisis:

- ❑ En el ranquin de criminalidad, el municipio de Totonicapán se ubica en la 101ª posición a nivel nacional.
- ❑ En el año 2023, el hurto y robo de vehículos registró un incremento de 3 hechos, en comparación con el año 2022.
- ❑ En el año 2023, se reporta la disminución de 1 homicidio, en comparación con el año 2022.
- ❑ Los hechos registrados han ocurrido los días martes, jueves y sábado, en horario de 08:00 a 16:00 horas.
- ❑ Focalización de los servicios institucionales: Seguridad en área urbana, mercado municipal, centros educativos, seguridad en carreteras, ruta interamericana y ruta nacional.
- ❑ Las rutas que se comunican con el municipio son: Ruta Interamericana CA occidente, del km 171 al 186, Ruta Nacional 1 límite con San Cristóbal, del km 194 al 201 y Ruta Nacional 1, límite con departamento de Quiché, del km 201 al 215.
- ❑ No se registra presencia de pandillas.

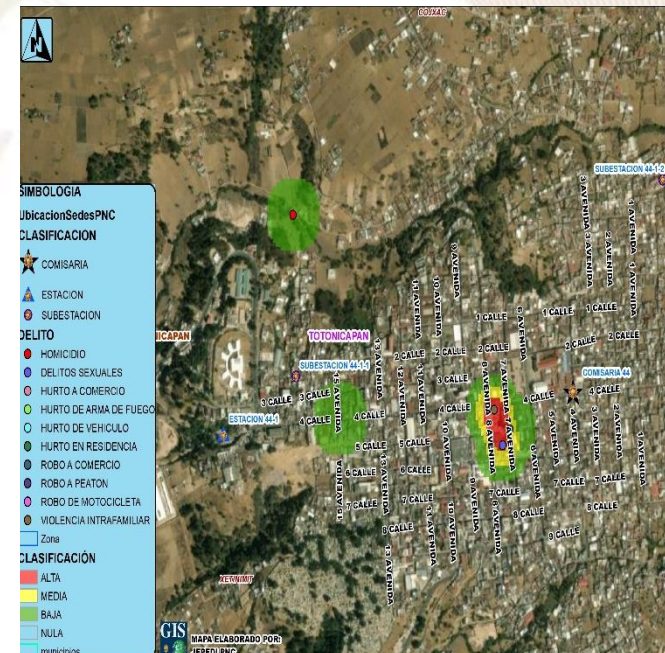

Gestión integral de la seguridad

❑ **Objetivo institucional en el municipio**

Realizar actividades operativas (patrullajes, puestos fijos y operativos policiales) en los lugares donde se registran hechos negativos y donde exista más aglomeración de personas (plazas, mercados, paradas de buses, eventos deportivos u otros), para garantizar la vida, la integridad física y la seguridad de las personas y sus bienes.

❑ **Servicios policiales**

Dependencia policial	Talento humano	Recurso de movilidad		Tasa de Policías por habitantes	Kilómetros que recorre cada unidad policial
		Vehículos	Motocicletas		
Estación 44-1, Totonicapán	4	2	--	Se dispone de 34 policías por cada 100,000 habitantes.	1 unidad policial cubre 24.45 K ² de demarcación.
Subestación 44-1-1, Totonicapán	31	4	2		
Subestación 44-1-4, aldea La Esperanza Totonicapán	7	1	1		
Otras dependencias policiales de apoyo					
Delegación de la Subdirección General de Prevención del Delito (Totonicapán)	11	1	--		
Delegación de la División Especializada en Investigación Criminal (Totonicapán)	9	1	--		
Delegación de la División de Protección a la Naturaleza (Totonicapán)	35	2	--		

❑ **Coordinación interinstitucional**

- ✓ Con instituciones del sector justicia, salud, educación y autoridades locales.
- ✓ Policía Nacional Civil y Policía Municipal de Tránsito, realizan operativos en conjunto, para verificar que pilotos de motocicletas y vehículos porten los documentos que les amparan para conducir los mismos.
- ✓ La Policía Nacional Civil apoya a la Policía Municipal, en actividades culturales, sociales o de otra índole que se desarrolla en el municipio.

Sistema de Información Cultural - SIC -

¿Qué es el Sistema de Información Cultural SIC?

Es una herramienta virtual al servicio de la sociedad, Registra, sistematiza y difunde información sobre la cultura diversa de nuestro país a nivel nacional.



MUNAG
Museo Nacional de Arte de Guatemala
The明珠 of Guatemalan Culture



¿Qué encontramos en el SIC?

Información de más de 500 lugares del patrimonio cultural y natural, más de 130 recetas de gastronomía tradicional; manifestaciones de la espiritualidad y religiosidad popular; escuelas y universidades de arte y cultura; legislación cultural; premios y reconocimientos para artistas, académicos y gestores culturales.

Una biblioteca virtual, noticias, vídeos culturales... y mucha más información de la rica y variada cultura de Guatemala.

Registro Nacional de Artistas - RENART -

En el SIC también se encuentra el **Registro Nacional de Artistas RENART:**

- El RENART permite conocer cuántos artistas hay a nivel nacional, Apoyar a visibilizarlos y ampliar posibilidades de ofertar sus servicios artísticos.
- Actualmente hay más de 5,300 artistas registrados de los diversos municipios de Guatemala.
- Cada artista se registra por iniciativa y voluntad propia. Al registrarse recibe una certificación llamada **Número Único de Artistas -NUA-**. Este certificado puede ser utilizado convenientemente para gestionar apoyos en el Ministerio de Cultura y Deportes, y en otras instituciones nacionales y extranjeras.
- En el SIC el artista encontrará un tutorial que le guiará para registrarse en el RENART.



sicultura.gob.gt



La información cultural en el SIC, se puede encontrar desglosada por municipios:

Por ejemplo, en el municipio de **Totonicapán**, departamento de Totonicapán, se encuentra la siguiente información de sus recursos culturales:

Tipo de recurso cultural registrado	Cantidad
Patrimonio Cultural Material o Tangible (Bienes inmuebles, muebles y sitios arqueológicos)	5
Patrimonio Cultural Inmaterial o Intangible (Arte Tradicional, Gastronomía Conocimientos y Oficios Tradicionales, etc.)	7
Patrimonio Natural (Reservas de la biosfera, monumentos naturales, reservas y parques nacionales, etc.)	2
Arte (Grupos artísticos y Artesanos)	50
Educación y Formación Cultural (Academias de Arte, Academias de Idiomas, Centros de Investigación, Conservatorios de Música, etc.)	0
Espacios Culturales (Centros Culturales, Museos, Teatros y Auditorios, Bibliotecas, etc.)	5
Gestión Cultural (Asociaciones Culturales, Comités de Cultura, Fundaciones Culturales, Cofradías y Hermandades, etc.)	1
Casa de Desarrollo Cultural	1

¿Cuántos artistas hay en mi municipio?

Cada municipio, puede conocer quiénes, cuántos y dónde están sus artistas a través del **RENART**.

En el municipio de **Totonicapán**, departamento de Totonicapán, están registrados **35 artistas**: de artes visuales, escénicas, música, literatura y cinematografía.

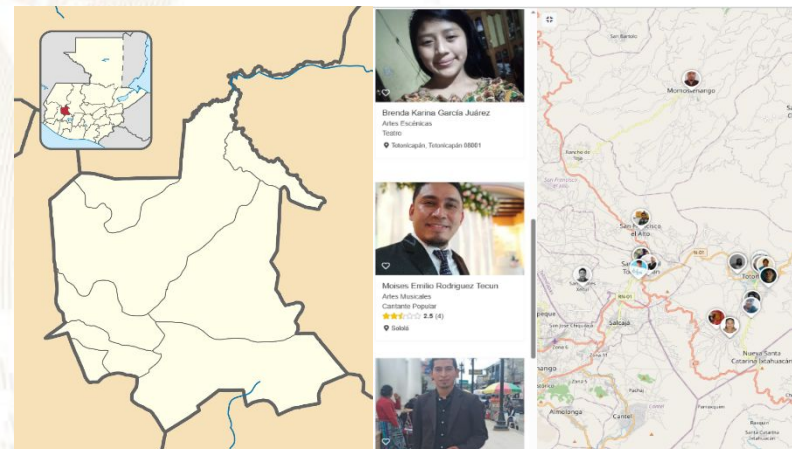

Oficinas Municipales de Agua y Saneamiento - OMAS -

164 MUNICIPALIDADES QUE
YA CUENTAN CON OMAS

MODELO
ASH

AGUA POTABLE,
SANEAMIENTO
E HIGIENE

Objetivo

Contribuir con las municipalidades en la gestión sostenible del agua potable, saneamiento e higiene, para garantizar una mejor calidad de vida de la población

1

Fortalecimiento municipal

Consiste en establecer y desarrollar las capacidades institucionales, técnicas, legales y de participación que permitan a la Municipalidad abordar de manera priorizada, estratégica y sostenible el tema del agua, saneamiento e Higiene en todo el municipio.

2

Análisis situacional de agua, saneamiento e higiene

Consiste en establecer e implementar herramientas y metodologías participativas para la recopilación de información clave de agua potable, saneamiento e higiene para la toma de decisiones.

3

Planificación de la intervención

Este es el componente que facilita el proceso para planificar las alternativas y soluciones a los problemas de agua, saneamiento e higiene identificados y priorizados, tanto por las poblaciones, técnicos y autoridades del municipio.



Oficinas Municipales de Agua y Saneamiento - OMAS -

4

Mobilización de Recursos

Es el proceso de identificar y gestionar recursos para la implementación de los planes estratégicos, de inversión y operativos de agua saneamiento e higiene en los municipios.

5

Organización y participación social inclusiva y equitativa

Consiste en contribuir al empoderamiento de la población, para satisfacer las necesidades y condiciones diferenciadas en agua, saneamiento e higiene de los diversos grupos sociales.

6

Implementación de infraestructura de agua y saneamiento

Consiste en universalizar la cobertura de los servicios de agua potable y saneamiento, a través de la implementación, rehabilitación y mejoramiento de sistemas de agua y saneamiento de forma sostenible.

7

Gestión integrada de recursos hídricos

Consiste en gestionar el recurso hídrico, considerando los distintos usos de manera interdependiente, privilegiando el agua para consumo humano, con la participación de los diferentes sectores de la sociedad e instituciones del municipio.

8

Integridad en la prestación de los servicios de agua y saneamiento

Consiste en fomentar la integridad a nivel municipal y comunitario, basada en los principios de transparencia, rendición de cuentas y participación para fortalecer la gobernabilidad.

9

Cambios de comportamiento en prácticas de higiene y saneamiento

Consiste en fortalecer las capacidades municipales, institucionales y comunitarias para la promoción y adopción de cambios de comportamiento en prácticas clave de higiene y saneamiento.

10

Aprendizaje y gestión del conocimiento

Consiste en el abordaje de elementos que contribuyen a facilitar procesos de generación, modificación, actualización, transmisión y uso de modificación, actualización, transmisión y uso de conocimientos en el entorno del agua, saneamiento e higiene

11

Sistemas de información municipal

Este componente busca plantear mecanismos para recolectar, analizar e interpretar datos para utilizarlos en la toma de decisiones relacionadas con la universalización y sostenibilidad de los servicios de agua y saneamiento en los municipios.

Inventario de atractivos turísticos

- ❖ Es la herramienta que registra ordenadamente los factores físicos y culturales de los atractivos turísticos, conformando la oferta turística del país. Se elabora en 2 fases: 1) registro de la información (categorización), 2) evaluación de los recursos (jerarquización).
- ❖ Los atractivos turísticos están clasificados en 5 jerarquías:
 - ❖ Los atractivos jerarquía 5 presentan rasgos excepcionales de interés y valor mundial, de gran significancia para el mercado turístico internacional y que atraen un flujo importante de visitantes.
 - ❖ Los atractivos jerarquía 4 son aquellos con características singulares y representativos para la región Centroamérica y visitantes nacionales, ya sea por sí solo o en conjunto con otros recursos contiguos y aptos de aprovecharse.
 - ❖ Los atractivos jerarquía 3 presentan algún rasgo llamativo de representatividad nacional. Son oferta complementaria para visitantes internacionales.
 - ❖ Los atractivos jerarquía 2 representan oferta para turistas del departamento o región donde se ubica, se encuentran en lugares donde no se han desarrollado facilidades turísticas complementarias. (hoteles, restaurantes, otros servicios).
 - ❖ Los atractivos jerarquía 1 son oferta para turistas del mismo municipio.

Para el municipio de Totonicapán, departamento de Totonicapán, se registra en el inventario, la siguiente información de los atractivos turísticos.

MUNICIPIO	RECURSO TURÍSTICO	TIPO	SUBTIPO	JERARQUÍA
Totonicapán	Centro Histórico de Totonicapán	Culturales	Entornos de Valor Cultural	2
Totonicapán	Parque Ecoturístico Comunitario Chajil Siwan	Naturales	Área Natural Recreativa	2
Totonicapán	San Miguel Arcángel	Culturales	Iglesia	2
Totonicapán	Teatro Municipal de Totonicapán	Culturales	Teatro	2
Totonicapán	Baños Terales	Socioeconómicos	Baño Termal	1
Totonicapán	Cafetería Ajpop	Culturales	Taller de Artesanía	1
Totonicapán	El Aprisco	Naturales	Área Natural Recreativa	1
Totonicapán	Mirador de Totonicapán	Naturales	Mirador Panorámico	1
Totonicapán	Volcán Cuxliquel	Naturales	Volcán	1

La actualización del registro y evaluación de los atractivos turísticos se realiza por medio del departamento de Planeamiento turístico de INGUAT.

PLANTA TURÍSTICA REGISTRADA

- ❖ Se registran establecimientos de hospedaje, agencias de viajes, academias de español, transporte turístico terrestre y guías de turistas. A través de este registro cada municipio puede conocer cuántos y cuáles empresas y servicios turísticos están registrados y dónde están ubicados.
- ❖ En el sitio <https://registro.inguat.gob.gt/> se puede consultar el directorio de servicios turísticos registrados, así como los formularios y requisitos para solicitar la inscripción.

- ❖ Para incrementar el nivel de calidad de los servicios turísticos el INGUAT otorga a las empresas registradas y a los restaurantes que cumplen con los requisitos de la normativa técnica, los distintivos “sello Q”, “sello Q Verde” y “bioseguridad turística”.

Escanea el código QR para acceder al registro de servicios turísticos:



En el municipio de TONICAPÁN, departamento de TONICAPÁN, se registra:

SERVICIOS TURÍSTICOS

14 Establecimientos de Hospedaje, siendo 2 de ellos **Aptos para la Actividad Turística** con disponibilidad de 27 Habitaciones y 97 Plazas Cama.

1 Agencias de Viajes.

2 Guías de Turistas.

31 Empresas de Transporte Turístico Terrestre con disponibilidad de 43 unidades y un total de 1084 asientos.

No cuenta con Academias de Enseñanza de Español como Segundo Idioma.

DISTINTIVOS DE CALIDAD

Los Distintivos de Calidad y Sostenibilidad Turística son otorgados a los servicios turísticos que garantizan a sus clientes, la implementación de un proceso de mejora continua y el cumplimiento de estándares de calidad y sostenibilidad en sus operaciones.

Los servicios turísticos que cuentan con este Distintivo que otorga el INGUAT de manera gratuita, han pasado por un proceso interno en donde se establecen controles en los procesos y servicios, para la satisfacción de los turistas, así como la seguridad y confort de las instalaciones.

Para mayor información: calidad.turistica@inguat.gob.gt

Política para la Generación y Recaudación de Ingresos Propios – PGRIP-

Contexto

En el 2022, INAP asistió técnicamente a 106 municipalidades para la elaboración de la **Política para la Generación y Recaudación de Ingresos Propios**, con el objetivo de que cuenten con un documento que contenga lineamientos que les permitan **mejorar la recaudación de ingresos propios convencionales y no convencionales**.

Política para la Generación y Recaudación de Ingresos Propios – PGRIP-

Aunque las propuestas de PGRIP han sido diseñadas según las necesidades de cada contexto, **todas parten de una matriz común en la que se expone:**



Esquema General de PGRIP

Auto diagnóstico financiero de la municipalidad	Muestra los déficits presupuestarios y de las brechas que se generan por la falta de ingresos propios, identificando las tasas, arbitrios e impuestos que la municipalidad puede cobrar pero que no está cobrando y las razones por las cuales no lo hacen.
Identificación de Potenciales	Fuentes potenciales de ingresos no convencionales que permitan diseñar estrategias para hacer efectiva su recaudación.
Lineamientos para la generación de ingresos convencionales	Evaluación de los ingresos propios convencionales que la municipalidad está dejando de percibir, propuestas de mecanismos para mejorar los ingresos (Arbitrios, tarifas e impuestos que puede cobrar la municipalidad de acuerdo a la normativa vigente).
Lineamientos de acción para ingresos no convencionales	Propuesta de los ingresos no convencionales que se pueden obtener en base al potencial económico y los recursos físicos y naturales disponibles en el municipio, así como de los mecanismos que se pueden aplicar para generar estos ingresos.



Monitoreo Índice de Gobernanza en Seguridad Alimentaria y Nutricional (SAN)

Esta herramienta tiene como finalidad la autoevaluación del desempeño de la COMUSAN y la calidad de su gestión, asimismo conocer las potencialidades y áreas a mejorar de dicha comisión en un momento determinado, definiendo un índice de gobernanza en SAN que permita la toma de decisiones consensuadas y oportunas por la COMUSAN.



Esta herramienta consiste en una aplicación que por medio de algoritmos, combina datos de 31 variables y 7 indicadores para definir un Índice de Gobernanza en SAN.



Participación: **6 variables**
Equidad: **5 variables**
Transparencia: **3 variables**
Eficiencia: **4 variables**
Capacidad de respuesta institucional: **8 variables**
Coordinación: **3 variables**
Marco regulatorio: **2 variables**



El Índice de Gobernanza se clasifica en tres niveles:

-  Nivel débil de Gobernanza en SAN: **Entre 0% y 49.99%**
-  Gobernanza en SAN aceptable: **Entre 50% y 79.99%**
-  Gobernanza en SAN totalmente aceptable: **Entre 80% y 100%**

Municipio de Totonicapán, Totonicapán

Información	Datos	Ranking Departamental	Ranking Municipal	Mapa
-------------	-------	-----------------------	-------------------	------



Monitoreo de Gobernanza en SAN



Año 2023

Cuatrimestre q1

Departamento Totonicapán

Municipio Totonicapán

- Débil entre 0% y 49.99%
- Aceptable entre 50% y 79.99%
- Totalmente Aceptable entre 80% y 100%

Resumen de Indicadores

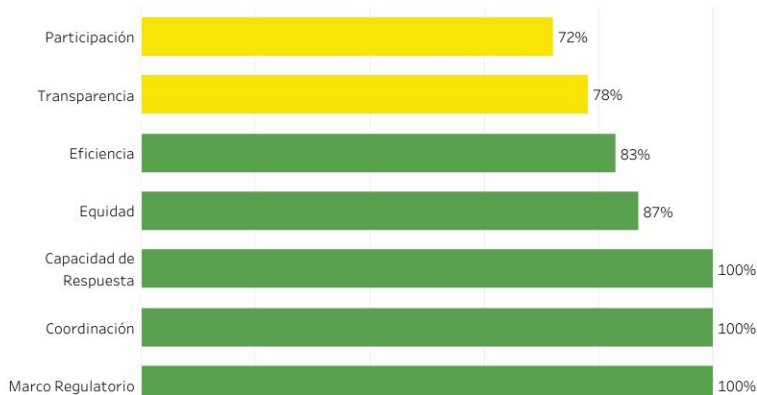

Mapa de Ubicación



Índice de Gobernanza en SAN

89%

Gobernanza Totalmente Aceptable en SAN



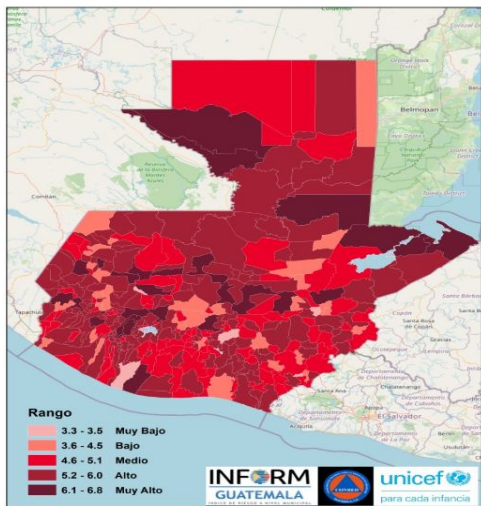

Estructura



TOTONICAPÁN, TONONICAPÁN

Clasificación de Riesgo

MUY ALTO

El municipio presenta un alto índice de eventos naturales y degradación ambiental, con múltiples factores que reflejan la alta vulnerabilidad y falta de capacidades / recursos para la respuesta ante eventos de distinto origen.

Índice de Riesgo de Desastres



INFORM Guatemala, es una herramienta nacional, abierta, objetiva y transparente que sirve para valorar el riesgo de desastres, a partir de la identificación de amenazas, vulnerabilidades y capacidades de respuesta en los 340 municipios del país.

SIMPLIFICA e INTEGRA Información sobre el riesgo de desastres a nivel municipal en Guatemala

TOMA DE DECISIONES

Escala 0—10

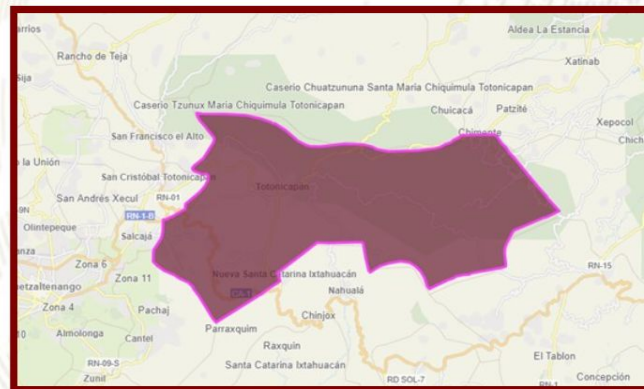
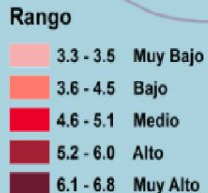

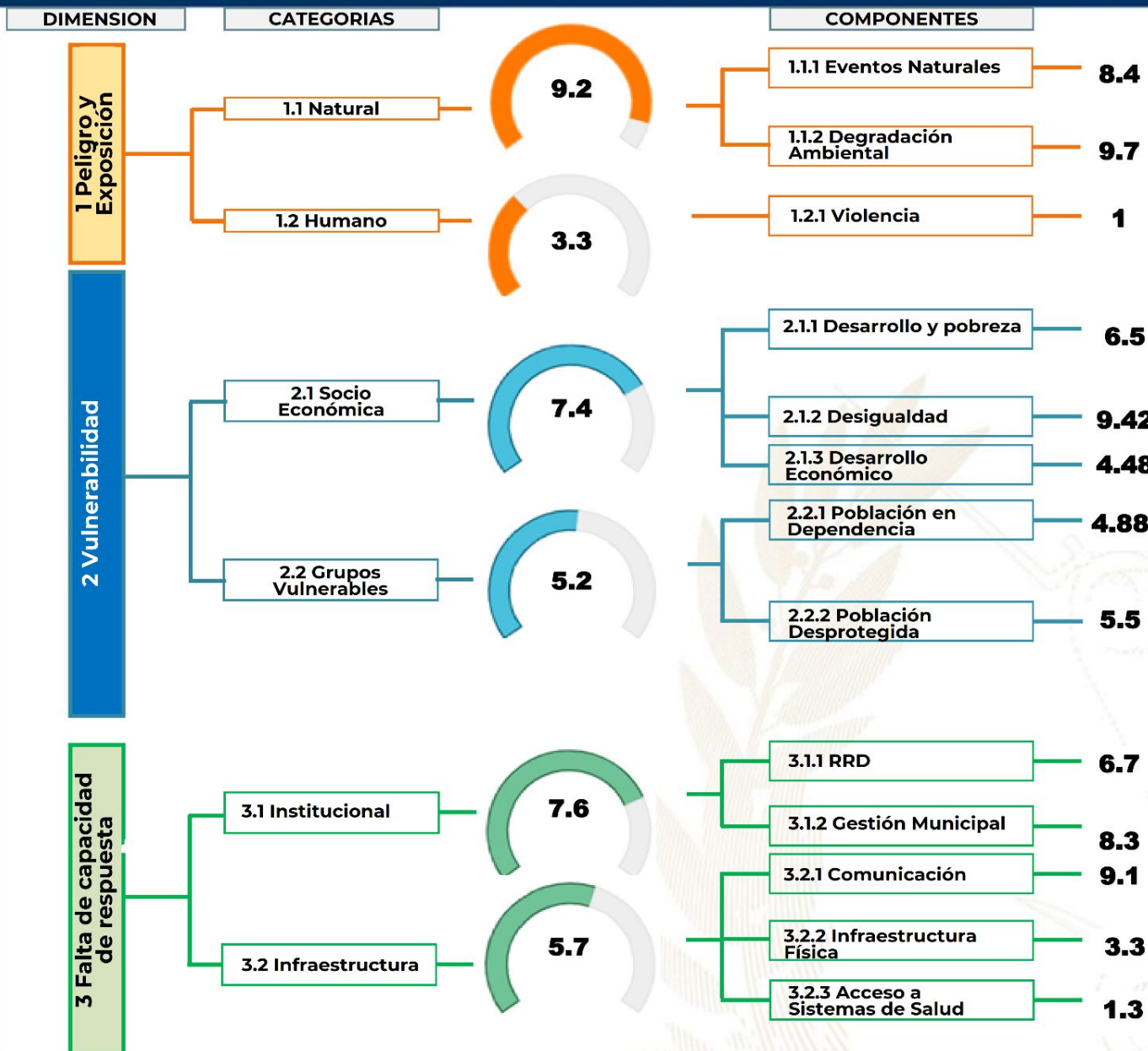

Procesos importantes para seguimiento:

- Ordenamiento territorial
- Plan Municipal de Respuesta
- Marco Nacional de Recuperación
- Normas para la Reducción de Desastres 1-4
- AGRIP
- Conformación de Coordinadoras para la Reducción de Desastres.
- Integración de Instancias Municipales para la Gestión Integral del Riesgo de Desastres.



Oferta Programática Dirigida a los Gobiernos Locales

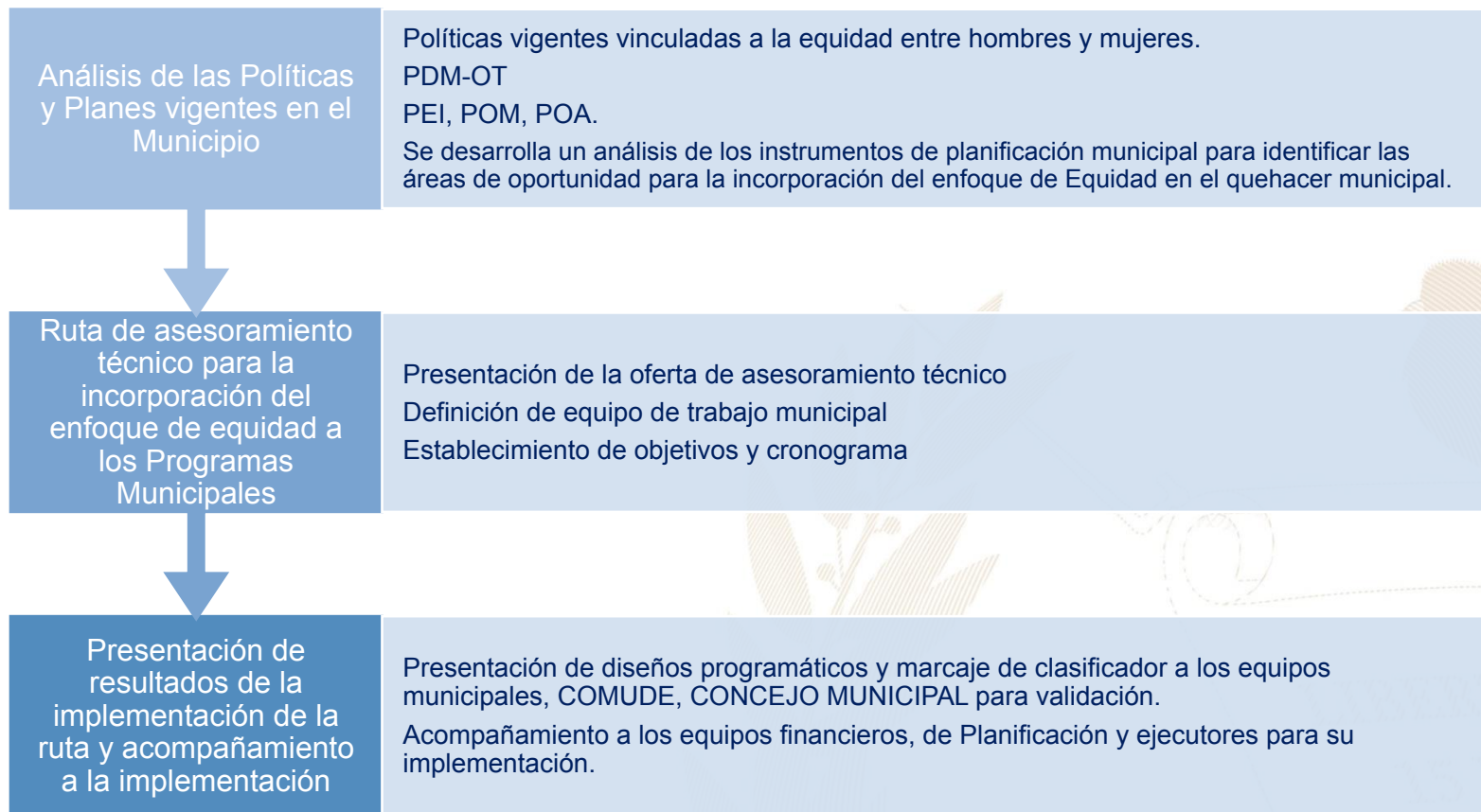

Más información aquí

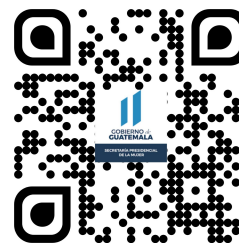

Totonicapán, Totonicapán



Educación, capacitación y formación

•Se han implementado procesos de capacitación sobre derechos de las Mujeres, diplomados en formación “promotoras agropecuarias voluntarias” y “promotoras en salud”.

Grupo Objetivo:

Mujeres de las distintas comunidades



Emprendimiento y/o productividad

•Se implementaron cursos de tejidos en cintura, curso de corte y confección, bordado a mano, entre otros, en beneficio de las mujeres del municipio.



Asistencia social

•Gestión y coordinación de apoyo en servicios médicos, terapias psicológicas, jornadas médicas, transferencias monetarias y entrega de alimentos, coordinación del servicio médico de ambulancia para la atención de las personas que lo requieran.

•Brindar apoyo psicológico en: casos de violencia intrafamiliar y violencia sexual.



Cultural

•Conmemoración de fechas importantes sobre la diversidad temática de género, así como, la promoción de actividades de ocio, recreación y deporte.

•Participación en festivales, ferias y demás actividades del municipio.

El **Índice de Desarrollo Humano Municipal (IDH-M)** describe el nivel de bienestar en una sociedad a partir de tres dimensiones básicas: educación, salud y nivel de vida. El IDH-M se mide entre 0 y 1, siendo 1 el mayor nivel de desarrollo humano.

A partir de los resultados del XII Censo Nacional de Población (INE, 2019), **el IDH-M para el municipio de Totonicapán fue de: 0.67**. Este valor se encuentra por encima del promedio del IDH-M en el departamento de Totonicapán (0.59) y por encima del promedio del IDH-M (0.63).

Las dimensiones del IDH-M que presentan mayor oportunidad de mejora en Totonicapán son: **educación y nivel de vida**.

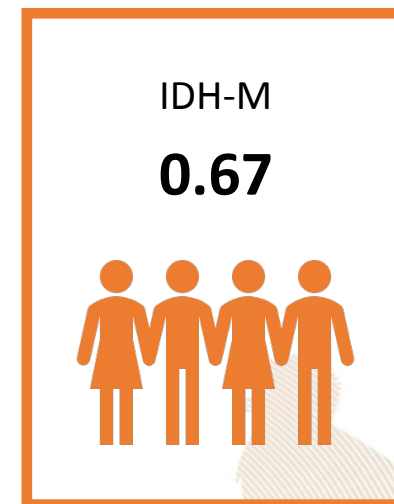

0.53

Educación

Esperanza educativa;
Escolaridad



0.85

Salud

Acceso a agua y saneamiento;
Materiales de pared y piso;
Supervivencia de hijos nacidos vivos



0.65

Nivel de Vida

Escolaridad de PEA;
Número de dormitorios por persona;
Tipo de ocupación de
Población Ocupada;
Categoría ocupacional de
Población Ocupada;
Ubicación geográfica

Referencias:

Instituto Nacional de Estadística de Guatemala (INE). (2019). XII Censo Nacional de Población y VII de Vivienda. Disponible en línea: <https://www.censopoblacion.gt/>
Programa de las Naciones Unidas para el Desarrollo (PNUD). (2022). Informe Nacional de Desarrollo Humano. Disponible en línea: <https://indhguatemala.org/visualizacion/>

Totonicapán - Totonicapán

El **Índice de Privaciones Multidimensionales Municipal (IP-M)** describe la pobreza a nivel municipal, para reflejar las carencias de los hogares en la calidad de la vivienda, en el empleo, en los logros educativos, en el acceso a servicios básicos de agua, saneamiento y energía, y en tecnología. El IP-M se mide entre 0 y 1, siendo 1 el mayor nivel de privaciones.

A partir de los resultados del XII Censo Nacional de Población (INE, 2019), el **IP-M para el municipio de Totonicapán fue de: 0.37**. Este valor se encuentra por debajo del promedio del IP-M en el departamento de Totonicapán (0.46) y por encima del IP-M en el país (0.32).

Las dimensiones del IP-M que presentan mayor oportunidad de mejora en Totonicapán son: **tecnología y servicios básicos**

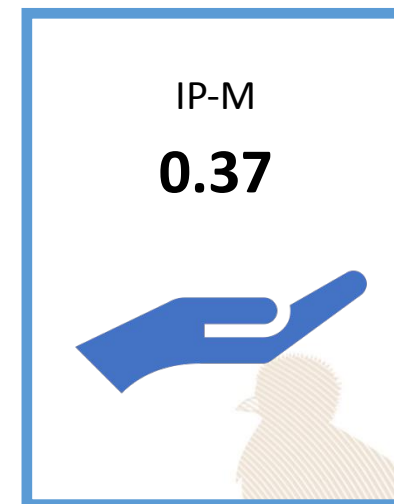

0.31

Vivienda

Materiales precarios en piso, techo y paredes;
Hacinamiento



0.27

Empleo

Trabajo infantil;
Empleo doméstico;
Trabajo no remunerado;
Categorías ocupacionales



0.14

Educación

Inasistencia escolar;
Rezago escolar;
Adultos sin escolaridad;
Adultos con menos de 6 años de escolaridad



0.34

Servicios básicos

Acceso restringido a agua;
Acceso restringido a saneamiento;
Sin energía eléctrica



0.77

Tecnología

Sin computadora en el hogar;
Sin internet en el hogar

Referencias:

Instituto Nacional de Estadística de Guatemala (INE). (2019). XII Censo Nacional de Población y VII de Vivienda. Disponible en línea: <https://www.censopoblacion.gt/>
Programa de las Naciones Unidas para el Desarrollo (PNUD). (2022). Informe Nacional de Desarrollo Humano. Disponible en línea: <https://indhguatemala.org/visualizacion/>

Comparación entre desempeño del municipio y el promedio departamental

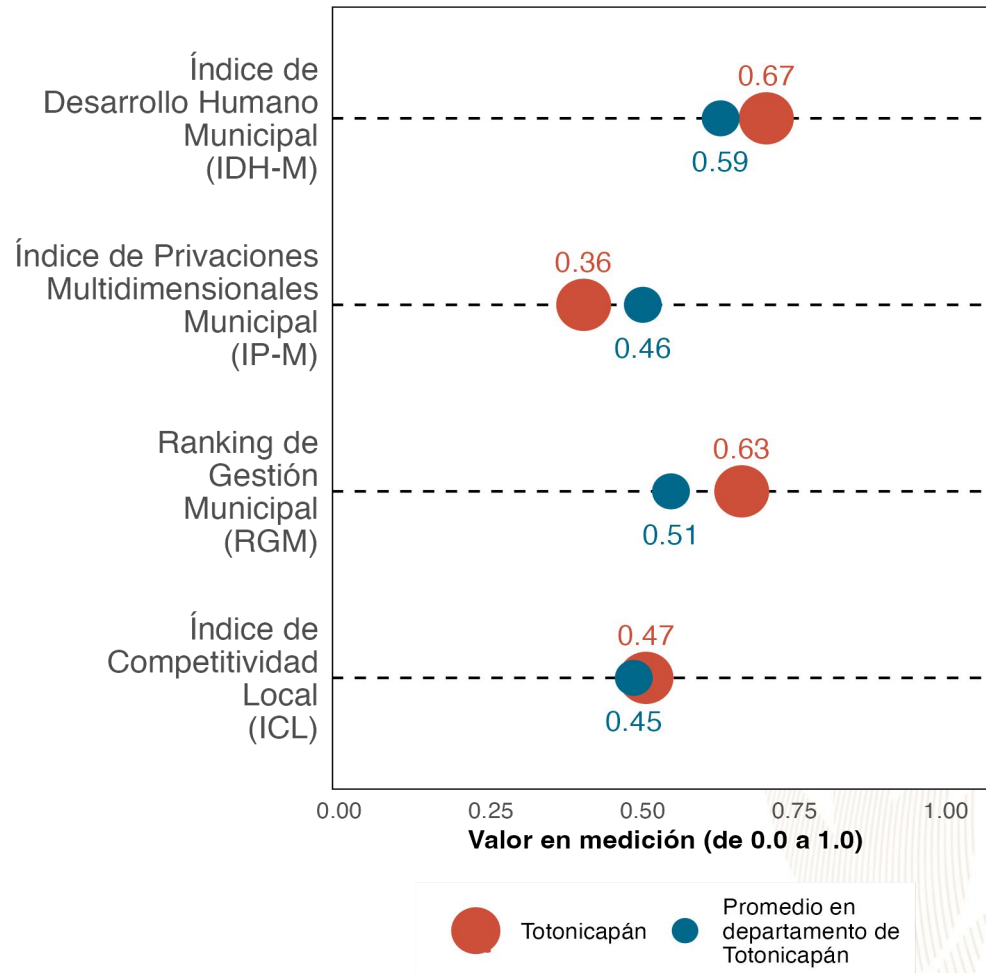

La gráfica compara el desempeño de **Tonicapán** con el promedio de los municipios de **Tonicapán** en distintas mediciones de desarrollo. Los resultados son:

Índice de Desarrollo Humano Municipal (**IDH-M**): **0.67**. Puesto **1** de **8**.

Índice de Privaciones Multidimensionales Municipal (**IP-M**): **0.36**. Puesto **1** de **8**.

Ranking de gestión municipal (**RGM**): **0.63**. Puesto **2** de **8**.

Índice de Competitividad Local (**ICL**): **0.47**. Puesto **2** de **8**.

Referencias:

Fundación Para el Desarrollo de Guatemala (FUNDESA). (2022). Índice de Competitividad Local. Disponible en línea: <https://www.fundesa.org.gt/indices-y-evaluaciones-de-pais/indice-de-competitividad-local>
 Programa de las Naciones Unidas para el Desarrollo (PNUD). (2022). Informe Nacional de Desarrollo Humano. Disponible en línea: <https://indhguatemala.org/visualizacion/>
 Secretaría de Planificación y Programación de la Presidencia (SEGEPLAN). (2022). Ranking de la Gestión Municipal 2020-2021. Disponible en línea: <https://ranking.segeplan.gob.gt/visor/>

Brecha para cada indicador por área

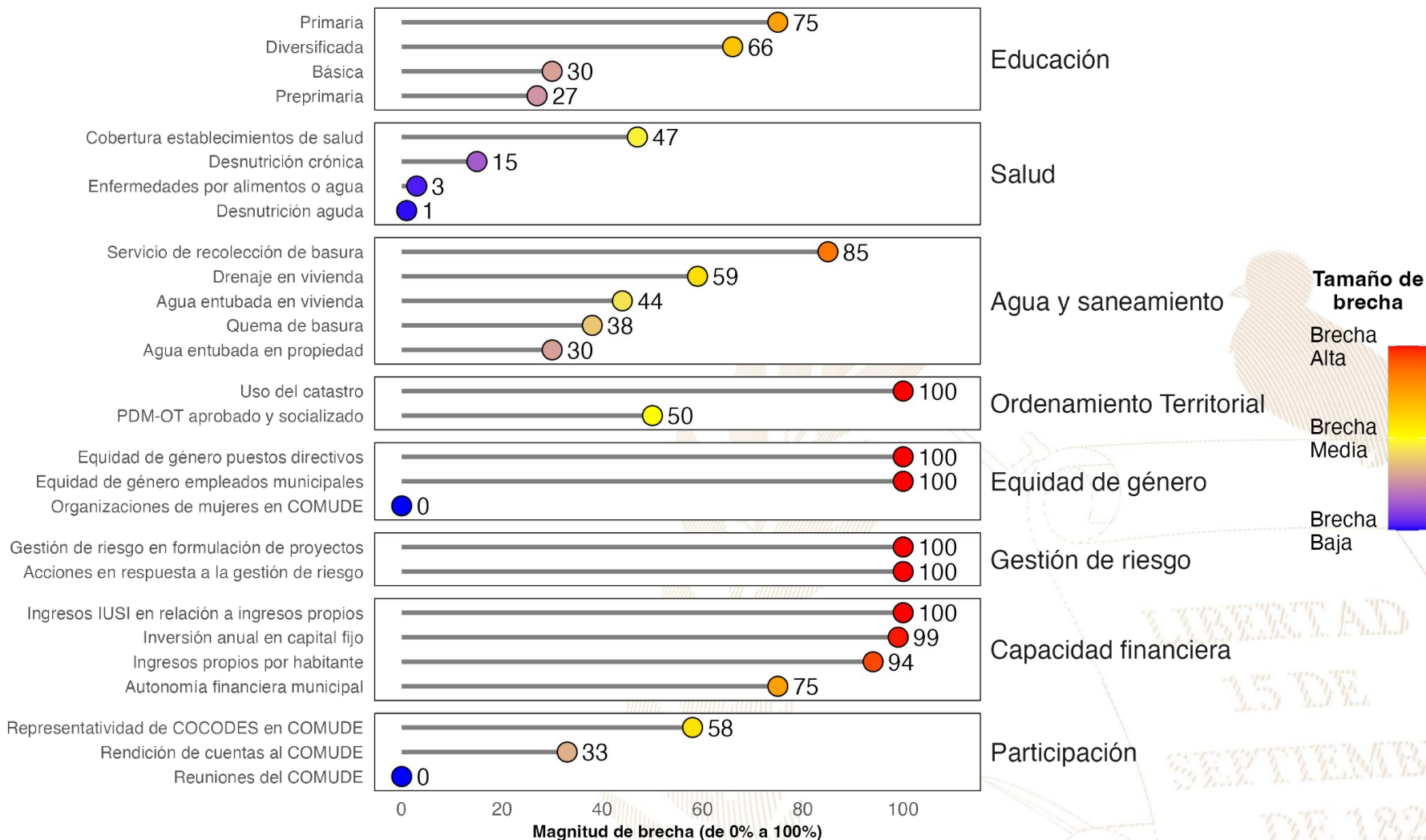

Referencias:

La selección de indicadores por área y la estimación de brechas para cada indicador se realizó con base en la información proporcionada a la Secretaría de Coordinación Ejecutiva de la Presidencia por los Ministerios de Educación y de Salud, así como en la información del Ranking de Gestión Municipal (SEGEPLAN, 2022) y el XII Censo Nacional de Población y VII de Vivienda (INE, 2019). Una brecha baja indica que hay poca necesidad de intervenir en el indicador. Una brecha media implica la necesidad de intervenir en el indicador para fortalecerlo. Una brecha alta implica mayor necesidad de intervenir para mejorar el desempeño en el indicador.

Instituto Nacional de Estadística de Guatemala (INE). (2019). XII Censo Nacional de Población y VII de Vivienda. Disponible en línea: <https://www.censo poblacion.gt/>

Secretaría de Planificación y Programación de la Presidencia (SEGEPLAN). (2022). Ranking de la Gestión Municipal 2020-2021. Disponible en línea: <https://ranking.segeplan.gob.gt/visor/>

Índice de Desarrollo Humano Municipal (IDH-M)

Si **Totonicapán** eliminara las brechas en los indicadores de desempeño listados en la gráfica anterior, **los cinco indicadores que tendrían mayor impacto en el IDH-M serían:** (a) ingresos propios por habitante, (b) autonomía financiera municipal, (c) servicio de recolección de basura, (d) educación diversificada y (e) agua entubada en vivienda.

IDH-M estimado si brecha se elimina

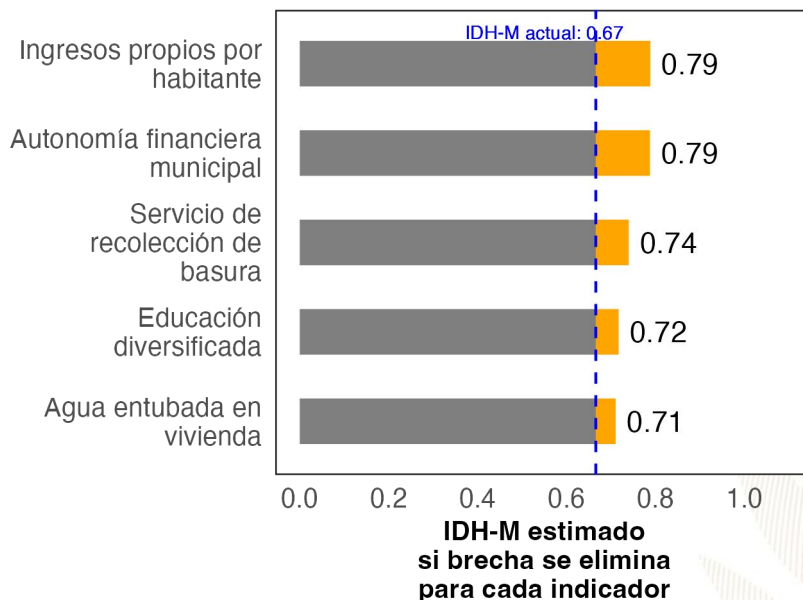

Ranking de Gestión Municipal (RGM)

Si **Totonicapán** eliminara las brechas en los indicadores de desempeño listados en la gráfica anterior, **los cinco indicadores que tendrían mayor impacto en el RGM serían:** (a) acciones en respuesta a la gestión de riesgo, (b) uso del catastro, (c) ingresos IUSI en relación a ingresos propios, (d) gestión de riesgo en formulación de proyectos y (e) rendición de cuentas al COMUDE.

RGM estimado si brecha se elimina

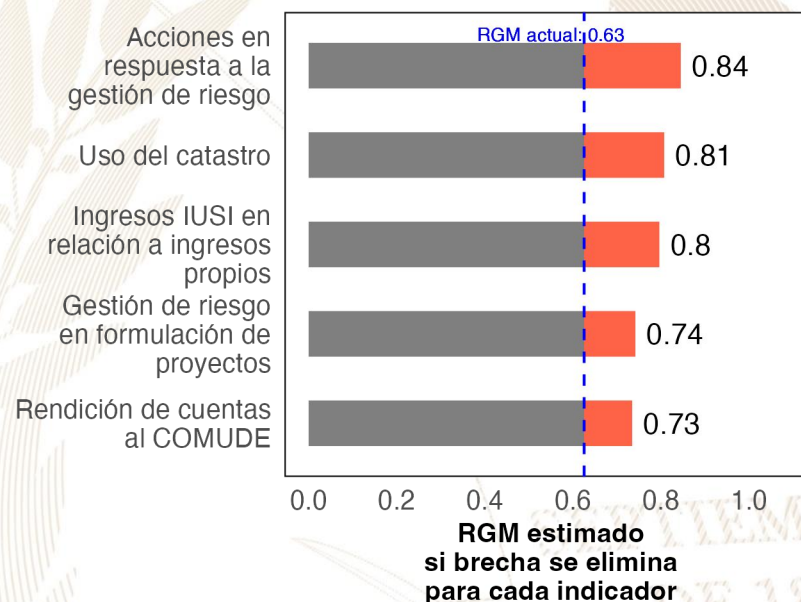

Referencias:

Para estimar el incremento en el desempeño se utilizó un modelo de regresión lineal tomando en cuenta la población, urbanización y etnicidad. Se considera que una brecha en un indicador de desarrollo ha sido eliminada si se reduce su valor actual a 0.
 Instituto Nacional de Estadística de Guatemala (INE). (2019). XII Censo Nacional de Población y VII de Vivienda. Disponible en línea: <https://www.censopoblacion.gt/>
 Programa de las Naciones Unidas para el Desarrollo (PNUD). (2022). Informe Nacional de Desarrollo Humano. Disponible en línea: <https://indhguatemala.org/visualizacion/>
 Secretaría de Planificación y Programación de la Presidencia (SEGEPLAN). (2022). Ranking de la Gestión Municipal 2020-2021. Disponible en línea: <https://ranking.segeplan.gob.gt/visor/>

Ranking Municipal

El Ranking de la Gestión Municipal (RGM) es un instrumento de asesoría creado para que los gobiernos locales, entidades de gobierno, cooperación internacional, academia y población en general cuenten con información precisa acerca de los avances y desafíos existentes en los principales temas de gestión municipal, a partir de la medición de 55 indicadores clasificados en 6 índices, que componen el índice de gestión municipal.

Departamento / Municipio	Resultados del Índice
Totonicapán	
Totonicapán	
Índice de Participación Ciudadana	0.83
Índice de Información a la Ciudadanía	0.62
Índice de Gestión Administrativa	0.54
Índice de Servicios Públicos	0.52
Índice de Gestión Financiera	0.29
Índice de Gestión Estratégica	0.12

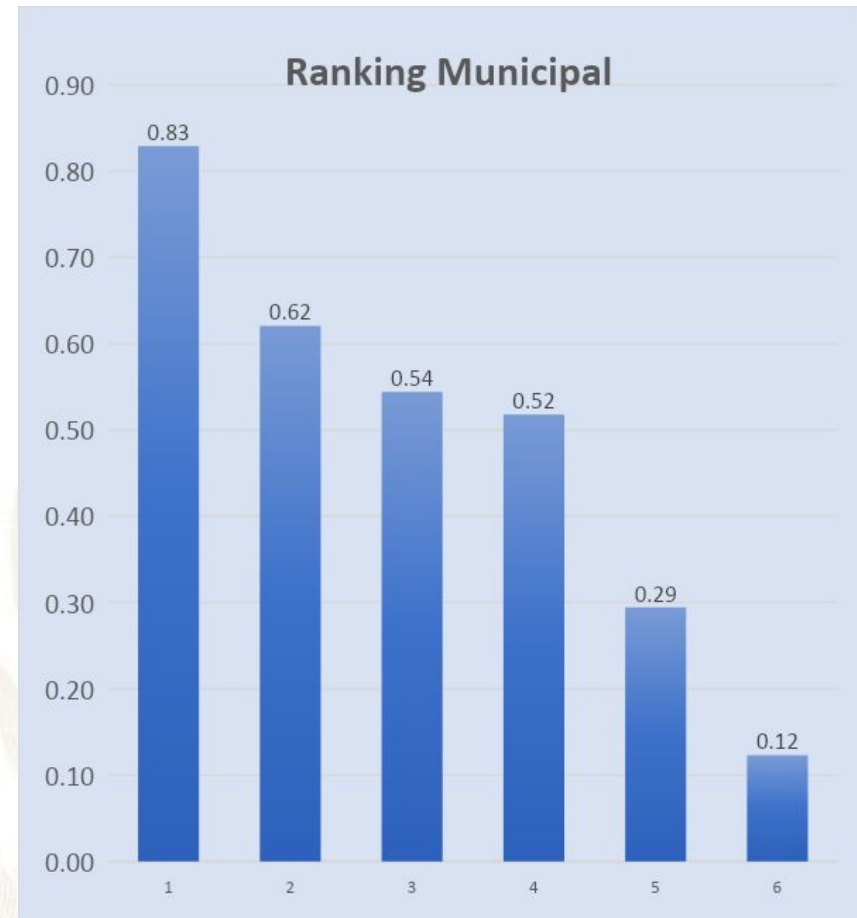



GOBIERNO de
GUATEMALA
DR. ALEJANDRO GIAMMATTEI

Un Presidente **MUNICIPALISTA**

10 GIRA PRESIDENCIAL

INFORME DE LOGROS

2020



2023

GOBIERNO CENTRAL A GOBIERNOS LOCALES

A nivel nacional

Año	No.	Producto público	Comunidad	Beneficiarios	Monto (Q)
2020	1	Becas de inglés para estudiantes y docentes	Todos	6, 110	Q5,563,491.00
2021	2	Becas de inglés para estudiantes y docentes	Todos	2887	Q. 762,320.00
2022	3	Becas de inglés para estudiantes y docentes	Todos	6053	Q 30,807,720.00
2023	4	Becas de inglés para estudiantes y docentes	Todos	8087	Q. 42, 676, 821.00

A nivel departamento de Totonicapán

Año	No.	Producto público	Comunidad	Beneficiarios	Monto (Q)
2020	1	Programa de Profesionalización de docentes PADEP	K'iche'	225	Q1,572,230.00
2020	2	Programa de Formación Inicial Docente FID	Kaqchikel	133	Q517,440.00
2020	3	Programa de Textos escolares del Nivel de Educación Preprimaria y Primaria	K'iche', kaqchikel, mam, q'eqchi', q'anjob'al, tz'utujil, ixil, achi, itza', xinca, castellano	51143	Q645,755.24
2020	4	Programa de Becas de Inglés, para el fortalecimiento de las competencias lingüísticas	Todos	8	N/A
2021	5	Programa de Profesionalización de docentes PADEP	K'iche'	130	Q996,070.00
2021	6	Programa de Formación Inicial Docente FID	K'iche', español	43	Q1,471,840.00
2021	7	Programa de Textos escolares del Nivel de Educación Preprimaria y Primaria	K'iche', kaqchikel, mam, q'eqchi', q'anjob'al, tz'utujil, ixil, achi,	59636	Q1,606,162.51
2021	8	Programa de Becas de Inglés, para el fortalecimiento de las competencias lingüísticas	Todos	207	N/A
2022	9	Programa de Profesionalización de docentes PADEP	K'iche'	102	Q1,314,660.00
2022	10	Programa de Formación Inicial Docente FID	K'iche', español	52	Q264,880.00
2022	11	Programa de Textos escolares del Nivel de Educación Preprimaria y Primaria	K'iche', Kaqchikel, Mam, Q'eqchi', Q'anjob'al, Tz'utujil, Ixil, Achi, Poqomchi', Ch'orti', Popti'	11574	Q57,175.56
2022	12	Programa de Becas de Inglés, para el fortalecimiento de las competencias lingüísticas	Todos	283	N/A
2023	13	Programa de Profesionalización de docentes PADEP	K'iche'	250	793320
2023	14	Programa de Formación Inicial Docente FID	K'iche', español	23	Q64,240.00
2023	15	Programa de Textos escolares del Nivel de Educación Preprimaria y Primaria	K'iche', kaqchikel, Mam, Q'eqchi', Q'anjob'al, Tz'utujil, Ixil, Achi,	54700	1460321.65
2023	16	Programa de Becas de Inglés, para el fortalecimiento de las competencias lingüísticas	Todos	193	N/A

Totonicapán, Totonicapán

Año	No.	Producto público	Comunidad	Beneficiarios	Monto (Q)
2020	1	Cuadernos De Trabajo Impresos Para Estudiantes Del Nivel Preprimario	Totonicapán	3726	Q71,464.68
2020	2	Textos Impresos Para Estudiantes Del Nivel Preprimario (bilingüe)	Totonicapán	24000	Q127,232.00
2020	3	Textos Impresos Para Estudiantes Del Nivel Primario	Totonicapán	3726	Q220,277.39
2020	4	Textos Impresos Para Estudiantes Del Nivel Primario (bilingüe)	Totonicapán	18820	Q361,218.54
2020	5	Establecimientos Del Nivel Preprimaria Atendidos Con Gratuidad	Totonicapán	3279	Q76,073.94
2020	6	Establecimientos Del Nivel Primario Atendidos Con Gratuidad	Totonicapán	12023	Q358,751.24
2020	7	Establecimientos Del Ciclo Básico Atendidos Con Gratuidad	Totonicapán	2012	Q127,791.79
2020	8	Establecimientos Del Ciclo Diversificado Atendidos Con Gratuidad	Totonicapán	1772	Q139,555.14
2020	9	Estudiantes Del Nivel Preprimaria Con Cobertura De Seguro Médico Escolar	Totonicapán	3590	Q280,513.29
2020	10	Estudiantes Del Nivel Primaria Con Cobertura De Seguro Médico Escolar	Totonicapán	11968	Q938,365.09
2020	11	Estudiantes Del Nivel Preprimario Beneficiados Con Útiles Escolares	Totonicapán	3279	Q177,685.00
2020	12	Estudiantes Del Nivel Primario Beneficiados Con Útiles Escolares	Totonicapán	12185	Q661,380.00
2020	13	Docentes Del Nivel Preprimario Beneficiados Con Valijas Didácticas	Totonicapán	180	Q39,600.00
2020	14	Docentes Del Nivel Primario Beneficiados Con Valijas Didácticas	Totonicapán	684	Q150,480.00
2020	15	Estudiantes del nivel preprimario atendidos con alimentación escolar	Totonicapán	3153	Q2,535,160.00
2020	16	Estudiantes del nivel primario atendidos con alimentación escolar	Totonicapán	11960	Q9,608,000.00
2020	17	Niños de primera infancia atendidos en aprendizaje temprano (sector oficial)	Totonicapán	N/A	Q1,619,172.78
2020	18	Estudiantes del nivel preprimario del sector oficial atendidos en el sistema escolar (Monolingüe y bilingüe)	Totonicapán	3656	Q26,650,358.49
2020	19	Estudiantes del nivel primario del sector oficial atendidos en el sistema escolar. (Monolingüe y Bilingüe)	Totonicapán	12064	Q79,541,809.11
2020	20	Estudiantes de primaria de adultos del sector oficial atendidos en el sistema escolar	Totonicapán	63	Q630,553.54
2020	21	Estudiantes del ciclo básico del sector oficial atendidos en el sistema escolar (Telesecundaria, nufed, oficial).	Totonicapán	2014	Q15,704,193.81
2020	22	Estudiantes del ciclo diversificado del sector oficial atendidos en el sistema escolar. (Todas las ramas de enseñanzas)	Totonicapán	1771	Q9,277,096.70
2020	23	Estudiantes del Programa de Educación Primaria de Adultos por Correspondencia (PEAC), atendidos	Totonicapán	110	Q482,309.04
2020	24	Estudiantes del Programa Centros Municipales de Capacitación y Formación Humana (CEMUCAF) atendidos en áreas técnico-laborales	Totonicapán	419	Q945,254.37
2020	25	Estudiantes del programa de modalidades flexibles atendidos	Totonicapán	41	N/A

Totonicapán, Totonicapán

Año	No.	Producto público	Comunidad	Beneficiarios	Monto (Q)
2021	26	Cuadernos De Trabajo Impresos Para Estudiantes Del Nivel Preprimario	Totonicapán	3472	Q59,451.04
2021	27	Textos Impresos Para Estudiantes Del Nivel Preprimario (bilingüe)	Totonicapán	4936	Q52,013.10
2021	28	Textos Impresos Para Estudiantes Del Nivel Primario	Totonicapán	8437	Q136,260.08
2021	29	Textos Impresos Para Estudiantes Del Nivel Primario (bilingüe)	Totonicapán	54700	Q1,554,149.41
2021	30	Establecimientos Del Nivel Preprimaria Atendidos Con Gratuidad	Totonicapán	3241	Q136,912.27
2021	31	Establecimientos Del Nivel Primario Atendidos Con Gratuidad	Totonicapán	12095	Q574,919.26
2021	32	Establecimientos Del Ciclo Básico Atendidos Con Gratuidad	Totonicapán	1771	Q207,086.12
2021	33	Establecimientos Del Ciclo Diversificado Atendidos Con Gratuidad	Totonicapán	1480	Q185,366.55
2021	34	Estudiantes Del Nivel Preprimaria Con Cobertura De Seguro Médico Escolar	Totonicapán	3694	Q364,768.45
2021	35	Estudiantes Del Nivel Primaria Con Cobertura De Seguro Médico Escolar	Totonicapán	12282	Q1,273,970.05
2021	36	Estudiantes Del Nivel Preprimario Beneficiados Con Útiles Escolares	Totonicapán	3557	Q178,524.08
2021	37	Estudiantes Del Nivel Primario Beneficiados Con Útiles Escolares	Totonicapán	11960	Q649,070.00
2021	38	Docentes Del Nivel Preprimario Beneficiados Con Valijas Didácticas	Totonicapán	212	Q44,171.92
2021	39	Docentes Del Nivel Primario Beneficiados Con Valijas Didácticas	Totonicapán	684	Q150,480.00
2021	40	Estudiantes del nivel preprimario atendidos con alimentación escolar	Totonicapán	3231	Q2,323,180.00
2021	41	Estudiantes del nivel primario atendidos con alimentación escolar	Totonicapán	12095	Q8,804,040.00
2021	42	Niños de primera infancia atendidos en aprendizaje temprano (sector oficial)	Totonicapán	N/A	Q1,528,377.73
2021	43	Estudiantes del nivel preprimario del sector oficial atendidos en el sistema escolar (Monolingüe y bilingüe)	Totonicapán	3727	Q27,062,675.14
2021	44	Estudiantes del nivel primario del sector oficial atendidos en el sistema escolar. (Monolingüe y Bilingüe)	Totonicapán	12276	Q81,689,085.88
2021	45	Estudiantes de primaria de adultos del sector oficial atendidos en el sistema escolar	Totonicapán	49	Q632,664.00
2021	46	Estudiantes del ciclo básico del sector oficial atendidos en el sistema escolar (Telesecundaria, nufed, oficial).	Totonicapán	1810	Q16,127,211.72
2021	47	Estudiantes del ciclo diversificado del sector oficial atendidos en el sistema escolar. (Todas las ramas de enseñanzas)	Totonicapán	1559	Q9,398,382.88
2021	48	Estudiantes del Programa de Educación Primaria de Adultos por Correspondencia (PEAC), atendidos	Totonicapán	94	Q490,192.10
2021	49	Estudiantes del Programa Centros Municipales de Capacitación y Formación Humana (CEMUCAF) atendidos en áreas técnico-laborales	Totonicapán	406	Q897,018.40
2021	50	Estudiantes del programa de modalidades flexibles atendidos	Totonicapán	31	N/A
2021	51	Estudiantes del Programa Nacional de Educación Alternativa, PRONEA, atendidos	Totonicapán	45	N/A

Totonicapán, Totonicapán

Año	No.	Producto público	Comunidad	Beneficiarios	Monto (Q)
2022	52	Cuadernos De Trabajo Impresos Para Estudiantes Del Nivel Preprimario	Totonicapán	3540	Q58,587.00
2022	53	Textos Impresos Para Estudiantes Del Nivel Primario	Totonicapán	12262	Q585,755.74
2022	54	Textos Impresos Para Estudiantes Del Nivel Primario (bilingüe)	Totonicapán	11574	Q57,175.56
2022	55	Establecimientos Del Nivel Preprimaria Atendidos Con Gratuidad	Totonicapán	3608	Q164,213.71
2022	56	Establecimientos Del Nivel Primario Atendidos Con Gratuidad	Totonicapán	12095	Q659,581.15
2022	57	Establecimientos Del Ciclo Básico Atendidos Con Gratuidad	Totonicapán	1771	Q172,863.50
2022	58	Establecimientos Del Ciclo Diversificado Atendidos Con Gratuidad	Totonicapán	1480	Q175,149.00
2022	59	Estudiantes Del Nivel Preprimaria Con Cobertura De Seguro Médico Escolar	Totonicapán	3946	Q405,404.01
2022	60	Estudiantes Del Nivel Primaria Con Cobertura De Seguro Médico Escolar	Totonicapán	12189	Q1,323,140.13
2022	61	Estudiantes Del Nivel Preprimario Beneficiados Con Útiles Escolares	Totonicapán	3519	Q189,752.21
2022	62	Estudiantes Del Nivel Primario Beneficiados Con Útiles Escolares	Totonicapán	12095	Q656,455.00
2022	63	Estudiantes Del Ciclo Básico Beneficiados Con Útiles Escolares	Totonicapán	207	Q90,895.19
2022	64	Docentes Del Nivel Primario Beneficiados Con Valijas Didácticas	Totonicapán	684	Q284,460.00
2022	65	Estudiantes del nivel preprimario atendidos con alimentación escolar	Totonicapán	3523	Q3,698,790.00
2022	66	Estudiantes del nivel primario atendidos con alimentación escolar	Totonicapán	12078	Q12,959,220.00
2022	67	Niños de primera infancia atendidos en aprendizaje temprano (sector oficial)	Totonicapán	N/A	Q1,479,479.20
2022	68	Estudiantes del nivel preprimario del sector oficial atendidos en el sistema escolar (Monolingüe y bilingüe)	Totonicapán	3992	Q28,121,807.62
2022	69	Estudiantes del nivel primario del sector oficial atendidos en el sistema escolar. (Monolingüe y Bilingüe)	Totonicapán	12380	Q88,985,866.76
2022	70	Estudiantes de primaria de adultos del sector oficial atendidos en el sistema escolar	Totonicapán	33	Q430,482.00
2022	71	Estudiantes del ciclo básico del sector oficial atendidos en el sistema escolar (Telesecundaria, nufed, oficial).	Totonicapán	1533	Q17,121,282.39
2022	72	Estudiantes del ciclo diversificado del sector oficial atendidos en el sistema escolar. (Todas las ramas de enseñanzas)	Totonicapán	1306	Q9,688,488.60
2022	73	Estudiantes del Programa de Educación Primaria de Adultos por Correspondencia (PEAC), atendidos	Totonicapán	108	Q511,468.02
2022	74	Estudiantes del Programa Centros Municipales de Capacitación y Formación Humana (CEMUCAF) atendidos en áreas técnico-laborales	Totonicapán	578	Q978,930.38
2022	75	Estudiantes del programa de modalidades flexibles atendidos	Totonicapán	393	Q530,118.19
2022	76	Estudiantes del Programa Nacional de Educación Alternativa, PRONEA, atendidos	Totonicapán	103	Q201,893.44

Totonicapán, Totonicapán

Año	No.	Producto público	Comunidad	Beneficiarios	Monto (Q)
2023	77	Cuadernos De Trabajo Impresos Para Estudiantes Del Nivel Preprimario	Totonicapán	3759	Q70,894.74
2023	78	Textos Impresos Para Estudiantes Del Nivel Preprimario (bilingüe)	Totonicapán	7664	Q127,835.52
2023	79	Textos Impresos Para Estudiantes Del Nivel Primario	Totonicapán	6469	Q63,939.60
2023	80	Textos Impresos Para Estudiantes Del Nivel Primario (bilingüe)	Totonicapán	54700	Q1,460,321.65
2023	81	Establecimientos Del Nivel Preprimaria Atendidos Con Gratuidad	Totonicapán	3743	Q164,998.14
2023	82	Establecimientos Del Nivel Primario Atendidos Con Gratuidad	Totonicapán	12415	Q639,208.22
2023	83	Establecimientos Del Ciclo Básico Atendidos Con Gratuidad	Totonicapán	1553	Q187,963.93
2023	84	Establecimientos Del Ciclo Diversificado Atendidos Con Gratuidad	Totonicapán	1153	Q166,001.93
2023	85	Estudiantes Del Nivel Preprimaria Con Cobertura De Seguro Médico Escolar	Totonicapán	4049	Q311,000.10
2023	86	Estudiantes Del Nivel Primaria Con Cobertura De Seguro Médico Escolar	Totonicapán	12615	Q961,740.91
2023	87	Estudiantes Del ciclo básico Con Cobertura De Seguro Médico Escolar	Totonicapán	1661	Q112,787.98
2023	88	Estudiantes Del ciclo diversificado Con Cobertura De Seguro Médico Escolar	Totonicapán	1308	Q85,644.94
2023	89	Estudiantes Del Nivel Preprimario Beneficiados Con Útiles Escolares	Totonicapán	3776	Q202,910.67
2023	90	Estudiantes Del Nivel Primario Beneficiados Con Útiles Escolares	Totonicapán	12453	Q676,125.00
2023	91	Estudiantes Del Ciclo Básico Beneficiados Con Útiles Escolares	Totonicapán	1536	Q153,600.00
2023	92	Estudiantes Del Ciclo Diversificado Beneficiados Con Útiles Escolares	Totonicapán	1051	Q105,100.00
2023	93	Docentes Del Nivel Preprimario Beneficiados Con Valijas Didácticas	Totonicapán	198	Q88,122.85
2023	94	Docentes Del Nivel Primario Beneficiados Con Valijas Didácticas	Totonicapán	627	Q276,945.27
2023	95	Docentes Del Ciclo Básico Beneficiados Con Valijas Didácticas	Totonicapán	83	Q36,520.00
2023	96	Docentes Del Ciclo Diversificado Beneficiados Con Valijas Didácticas	Totonicapán	71	Q31,240.00
2023	97	Estudiantes del nivel preprimario atendidos con alimentación escolar	Totonicapán	3527	Q3,317,400.00

Totonicapán, Totonicapán

Año	No.	Producto público	Comunidad	Beneficiarios	Monto (Q)
2023	98	Estudiantes del nivel primario atendidos con alimentación escolar	Totonicapán	12421	Q11,927,160.00
2023	99	Estudiantes del nivel medio atendidos con alimentación escolar	Totonicapán	2850	Q1,777,320.00
2023	100	Niños de primera infancia atendidos en aprendizaje temprano (sector oficial)	Totonicapán	206	Q1,360,647.64
2023	101	Estudiantes del nivel preprimario del sector oficial atendidos en el sistema escolar (Monolingüe y bilingüe)	Totonicapán	3984	Q19,155,896.97
2023	102	Estudiantes del nivel primario del sector oficial atendidos en el sistema escolar. (Monolingüe y Bilingüe)	Totonicapán	12484	Q61,852,556.41
2023	103	Estudiantes de primaria de adultos del sector oficial atendidos en el sistema escolar	Totonicapán	40	Q287,402.85
2023	104	Estudiantes del ciclo básico del sector oficial atendidos en el sistema escolar (Telesecundaria, nufed, oficial).	Totonicapán	1616	Q10,885,879.39
2023	105	Estudiantes del ciclo diversificado del sector oficial atendidos en el sistema escolar. (Todas las ramas de enseñanzas)	Totonicapán	1274	Q6,333,387.66
2023	106	Estudiantes del Programa de Educación Primaria de Adultos por Correspondencia (PEAC), atendidos	Totonicapán	79	Q227,724.48
2023	107	Estudiantes del Programa Centros Municipales de Capacitación y Formación Humana (CEMUCAF) atendidos en áreas técnico-laborales	Totonicapán	201	Q508,233.75
2023	108	Estudiantes del programa de modalidades flexibles atendidos	Totonicapán	911	Q672,279.32
2023	109	Estudiantes del Programa Nacional de Educación Alternativa, PRONEA, atendidos	Totonicapán	266	Q166,386.02

Totonicapán, Totonicapán

Año	No.	Producto público	Comunidad	Beneficiarios	Monto (Q)
2020	1	BONO EDUCACIÓN	N/A	162	Q 391,500.00
2020	2	BONO NIÑAS Y ADOLESCENTES EN EDUCACIÓN	N/A	176	Q 341,500.00
2020	3	BONO SALUD	N/A	93	Q 226,000.00
2020	4	BONO SALUD DE 0 A 2 AÑOS	N/A	17	Q 73,500.00
2020	5	BECA EDUCACIÓN MEDIA	N/A	10	Q 25,000.00
2020	6	BECA EDUCACIÓN SUPERIOR	N/A	16	Q 32,500.00
2021	7	BONO EDUCACIÓN	N/A	150	Q 342,500.00
2021	8	BONO NIÑAS Y ADOLESCENTES EN EDUCACIÓN	N/A	167	Q 366,000.00
2021	9	BONO SALUD	N/A	62	Q 170,000.00
2021	10	BONO SALUD DE 0 A 2 AÑOS	N/A	6	Q 23,000.00
2021	11	BECA EDUCACIÓN MEDIA	N/A	13	Q 29,500.00
2021	12	BECA EDUCACIÓN SUPERIOR	N/A	9	Q 20,000.00

Totonicapán, Totonicapán

Año	No.	Producto público	Comunidad	Beneficiarios	Monto (Q)
2022	13	BONO EDUCACIÓN	N/A	141	Q 652,000.00
2022	14	BONO SALUD	N/A	31	Q 124,500.00
2022	15	BONO SALUD DE 0 A 2 AÑOS	N/A	1	Q 5,000.00
2022	16	BECA EDUCACIÓN MEDIA	N/A	18	Q 42,000.00
2022	17	BECA EDUCACIÓN SUPERIOR	N/A	10	Q 25,000.00
2023	18	BONO EDUCACIÓN	N/A	126	Q 407,000.00
2023	19	BONO SALUD	N/A	27	Q 55,000.00
2023	20	BONO SALUD DE 0 A 2 AÑOS	N/A	3	Q 10,000.00
2023	21	BECA EDUCACIÓN MEDIA	N/A	18	Q 36,000.00
2023	22	BECA EDUCACIÓN SUPERIOR	N/A	5	Q 9,000.00

No.	Producto público	Comunidad	Beneficiarios	Monto (Q)
1	BONO FAMILIA	N/A	25,106	Q 55,946,000.00
2	TRANSFERENCIAS MONETARIAS A FAMILIAS DE NIÑOS Y NIÑAS CON DESNUTRICIÓN AGUDA, PREVIAMENTE IDENTIFICADOS EN EL MARCO DE LA VULNERABILIDAD NUTRICIONAL	N/A	5	Q 6,000.00

PROYECCIÓN 2024 PROGRAMA SOCIAL "BECA SOCIAL"

No.	Producto público	Comunidad	Beneficiarios
1	BECA EDUCACIÓN MEDIA	N/A	18

Totonicapán, Totonicapán

No.	Producto Público					
1	<p>Atención de consultas relacionadas al uso del Sistema de Contabilidad Integrada de Gobiernos Locales -SICOIN GL- y del Sistema Servicios GL, por los medios disponibles, sea vía telefónica, correo electrónico, mesa de ayuda y en Oficinas Regionales de Atención Municipal, que han sido realizadas por los empleados municipales con los siguientes perfiles:</p> <table border="1" data-bbox="351 612 1814 1210"> <thead> <tr> <th data-bbox="351 612 1122 668">SICOIN GL</th> <th data-bbox="1122 612 1814 668">Servicios GL</th> </tr> </thead> <tbody> <tr> <td data-bbox="351 668 1122 1210"> <ul style="list-style-type: none"> - Director AFIM - Encargado de Contabilidad - Encargado de Presupuesto - Encargado de Tesorería - Encargado de Planes - Encargado de Contratos - Gestión de Ingresos - Gestión Presupuestaria - Gestión de Préstamos y donaciones - Alcalde - Asesor Municipal - Creación de Unidad Solicitante, entre otros </td> <td data-bbox="1122 668 1814 1210"> <ul style="list-style-type: none"> - Administración Municipal - Gestor Documento de Cobro - Gestor Municipal - Nuevo Cajero General - Nuevo Cajero Receptor - Nuevo Gerente de Agua - Nuevo Gerente de Arbitrios - Nuevo Gestor de IUSI - Perfil Cajero General PMT - Perfil Gestión PMT - Registro Lecturas de Agua - Solicitud Cuenta Corriente Anual, entre otros. </td> </tr> </tbody> </table>		SICOIN GL	Servicios GL	<ul style="list-style-type: none"> - Director AFIM - Encargado de Contabilidad - Encargado de Presupuesto - Encargado de Tesorería - Encargado de Planes - Encargado de Contratos - Gestión de Ingresos - Gestión Presupuestaria - Gestión de Préstamos y donaciones - Alcalde - Asesor Municipal - Creación de Unidad Solicitante, entre otros 	<ul style="list-style-type: none"> - Administración Municipal - Gestor Documento de Cobro - Gestor Municipal - Nuevo Cajero General - Nuevo Cajero Receptor - Nuevo Gerente de Agua - Nuevo Gerente de Arbitrios - Nuevo Gestor de IUSI - Perfil Cajero General PMT - Perfil Gestión PMT - Registro Lecturas de Agua - Solicitud Cuenta Corriente Anual, entre otros.
SICOIN GL	Servicios GL					
<ul style="list-style-type: none"> - Director AFIM - Encargado de Contabilidad - Encargado de Presupuesto - Encargado de Tesorería - Encargado de Planes - Encargado de Contratos - Gestión de Ingresos - Gestión Presupuestaria - Gestión de Préstamos y donaciones - Alcalde - Asesor Municipal - Creación de Unidad Solicitante, entre otros 	<ul style="list-style-type: none"> - Administración Municipal - Gestor Documento de Cobro - Gestor Municipal - Nuevo Cajero General - Nuevo Cajero Receptor - Nuevo Gerente de Agua - Nuevo Gerente de Arbitrios - Nuevo Gestor de IUSI - Perfil Cajero General PMT - Perfil Gestión PMT - Registro Lecturas de Agua - Solicitud Cuenta Corriente Anual, entre otros. 					

Totonicapán, Totonicapán

No.	Producto Público		
2	<p>Realización de eventos de capacitación de acuerdo a necesidades identificadas en la municipalidad con los temas indicados a continuación:</p> <table border="1" data-bbox="351 529 1810 1058"> <tr> <td data-bbox="351 529 1078 1058"> <ul style="list-style-type: none"> a) Cierre contable y apertura de ejercicio fiscal 2023 (Inicialización de Saldos) b) Generalidades presupuestarias c) Actualizaciones al MAFIM- 2a. Edición d) Revisión y Análisis de Reportes de Gestión y Ejecución Presupuestaria e) Módulo del IUSI en Servicios GL f) Módulo de Arbitrios en Servicios GL g) Planificación y Formulación Presupuestaria enfocado a GpR -SICOIN GL- h) Planificación (Facebook live) i) Planificación y Presupuesto por Resultados </td> <td data-bbox="1078 529 1810 1058"> <ul style="list-style-type: none"> j) Módulo de Caja -Servicios GL- k) Uso del Sistema Soporte GL l) Reportes Financieros m) Préstamos, Donaciones y Convenios n) Módulo de Agua en Servicios GL o) Errores más comunes que se generan al elaborar un Presupuesto p) Módulo de Contratos q) Formulación Presupuestaria de Ingresos y egresos (Facebook live) r) Procesamiento Electrónico de Medios de Pago, entre otros. </td> </tr> </table>	<ul style="list-style-type: none"> a) Cierre contable y apertura de ejercicio fiscal 2023 (Inicialización de Saldos) b) Generalidades presupuestarias c) Actualizaciones al MAFIM- 2a. Edición d) Revisión y Análisis de Reportes de Gestión y Ejecución Presupuestaria e) Módulo del IUSI en Servicios GL f) Módulo de Arbitrios en Servicios GL g) Planificación y Formulación Presupuestaria enfocado a GpR -SICOIN GL- h) Planificación (Facebook live) i) Planificación y Presupuesto por Resultados 	<ul style="list-style-type: none"> j) Módulo de Caja -Servicios GL- k) Uso del Sistema Soporte GL l) Reportes Financieros m) Préstamos, Donaciones y Convenios n) Módulo de Agua en Servicios GL o) Errores más comunes que se generan al elaborar un Presupuesto p) Módulo de Contratos q) Formulación Presupuestaria de Ingresos y egresos (Facebook live) r) Procesamiento Electrónico de Medios de Pago, entre otros.
<ul style="list-style-type: none"> a) Cierre contable y apertura de ejercicio fiscal 2023 (Inicialización de Saldos) b) Generalidades presupuestarias c) Actualizaciones al MAFIM- 2a. Edición d) Revisión y Análisis de Reportes de Gestión y Ejecución Presupuestaria e) Módulo del IUSI en Servicios GL f) Módulo de Arbitrios en Servicios GL g) Planificación y Formulación Presupuestaria enfocado a GpR -SICOIN GL- h) Planificación (Facebook live) i) Planificación y Presupuesto por Resultados 	<ul style="list-style-type: none"> j) Módulo de Caja -Servicios GL- k) Uso del Sistema Soporte GL l) Reportes Financieros m) Préstamos, Donaciones y Convenios n) Módulo de Agua en Servicios GL o) Errores más comunes que se generan al elaborar un Presupuesto p) Módulo de Contratos q) Formulación Presupuestaria de Ingresos y egresos (Facebook live) r) Procesamiento Electrónico de Medios de Pago, entre otros. 		
3	<p>Capacitación en temas relacionados a las finanzas municipales, análisis e interpretación de indicadores financieros, según las siguientes metodologías:</p> <ul style="list-style-type: none"> a) Índice Consolidado Financiero Municipal -ICFM-. b) Ficha de seguimiento del -ICFM- e Informe -ICFM- año finalizado. c) Diagnóstico para el Fortalecimiento de las Finanzas Municipales. 		

Totonicapán, Totonicapán

No.	Producto Público
4	Elaboración y actualización de Guías de Usuario del Sistema de Contabilidad Integrada de Gobiernos Locales -SICOIN GL- y del Sistema Servicios GL las cuales se encuentran disponibles en el Portal de Gobiernos Locales en el siguiente enlace: https://portalgl.minfin.gob.gt seleccionando las opciones "Biblioteca Virtual", "Guías y Manuales", "Guías Sicoín gl", "Guías Servicios GL", entre otras.
5	Manual de Administración Financiera Integrada Municipal -MAFIM- (Segunda Edición) el cual contiene la actualización de normas, procedimientos técnicos, administrativos y financieros que fortalecen los procesos de la gestión financiera municipal, favorece el control interno, la administración y el uso eficiente y eficaz de los recursos públicos, contribuyendo a la transparencia del gasto y la rendición de cuentas, éste se encuentra disponible en el Portal de Gobiernos Locales en el siguiente enlace: https://portalgl.minfin.gob.gt seleccionando las opciones "Biblioteca Virtual", "Guías y Manuales", "Manuales", "Manual de Administración Financiera Integrada Municipal (2a. Edición) 2022".
6	Tablero de Resultados del Índice Consolidado Financiero Municipal -ICFM- el cual es un instrumento de análisis, monitoreo y evaluación que permite a través de indicadores financieros según la metodología, conocer las fortalezas y áreas de oportunidad de la gestión financiera municipal, útil para la toma de decisiones de las autoridades y funcionarios municipales, éste se encuentra disponible en el Portal de Gobiernos Locales en el siguiente enlace: https://portalgl.minfin.gob.gt seleccionando las opciones "Indicadores" y luego "ICFM".

Totonicapán, Totonicapán

No.	Producto Público
7	<p>Ficha de Seguimiento a la Gestión Financiera Municipal en la cual se pueden visualizar los resultados de la gestión financiera de los últimos dos años para realizar análisis comparativo y el seguimiento durante el ejercicio fiscal vigente de manera mensual, permitiendo a las autoridades y funcionarios municipales identificar fortalezas y oportunidades de mejora que orienten la labor para establecer estrategias de fortalecimiento financiero municipal; asimismo se pone a disposición el Informe ICFM año finalizado, el cual muestra el análisis general de los resultados de la gestión financiera del ejercicio fiscal finalizado. Ambos instrumentos se encuentran disponibles dentro del Sistema de Contabilidad Integrada de Gobiernos Locales -SICOINGL- en la siguiente ruta: "Ejecución", "Reportes Financieros", "Ficha de Seguimiento Municipal", "Informe ICFM año finalizado".</p>
8	<p>Tablero que muestra la ejecución presupuestaria de la municipalidad desde la perspectiva de los Objetivos de Desarrollo Sostenible -ODS-, Ejes del Plan Nacional de Desarrollo, Prioridades Nacionales, Metas Estratégicas de Desarrollo y Resultados Estratégicos, los cuales se pueden consultar desde el Portal de Gobiernos Locales en el siguiente enlace: https://portalgl.minfin.gob.gt seleccionando las opciones "Indicadores" y luego "Objetivos de Desarrollo Sostenible".</p>

Totonicapán, Totonicapán

No.	Producto Público
-----	------------------

9	Implementación de las siguientes herramientas informáticas y metodologías:																														
	<table border="1"> <tbody> <tr> <td>a) Sistema de Contabilidad Integrada de Gobiernos Locales -SICOIN GL-</td> <td>X</td> <td>Implementada</td> </tr> <tr> <td>b) Sistema Servicios GL</td> <td></td> <td>Por implementar</td> </tr> <tr> <td>c) Aplicación (APP) Móvil para Toma de Lecturas de Agua</td> <td></td> <td>Por implementar</td> </tr> <tr> <td>d) Generación de Boleto de Ornato Masivo</td> <td></td> <td>Por implementar</td> </tr> <tr> <td>e) Metodología del Índice Consolidado Financiero Municipal -ICFM-</td> <td></td> <td>Por implementar</td> </tr> <tr> <td>f) Metodología "Diagnóstico para el Fortalecimiento de las Finanzas Municipales"</td> <td></td> <td>Por implementar</td> </tr> <tr> <td>g) Metodología "Gestión por Resultados"</td> <td></td> <td>Por implementar</td> </tr> <tr> <td>h) Cobro de servicios municipales con tarjeta de crédito y débito</td> <td></td> <td>Por implementar</td> </tr> <tr> <td>i) Cobro de servicios municipales a través de BANCAMUNI</td> <td></td> <td>Por implementar</td> </tr> <tr> <td>j) Cuenta Única del Tesoro Municipal -CUT-</td> <td>X</td> <td>Implementada</td> </tr> </tbody> </table>	a) Sistema de Contabilidad Integrada de Gobiernos Locales -SICOIN GL-	X	Implementada	b) Sistema Servicios GL		Por implementar	c) Aplicación (APP) Móvil para Toma de Lecturas de Agua		Por implementar	d) Generación de Boleto de Ornato Masivo		Por implementar	e) Metodología del Índice Consolidado Financiero Municipal -ICFM-		Por implementar	f) Metodología "Diagnóstico para el Fortalecimiento de las Finanzas Municipales"		Por implementar	g) Metodología "Gestión por Resultados"		Por implementar	h) Cobro de servicios municipales con tarjeta de crédito y débito		Por implementar	i) Cobro de servicios municipales a través de BANCAMUNI		Por implementar	j) Cuenta Única del Tesoro Municipal -CUT-	X	Implementada
a) Sistema de Contabilidad Integrada de Gobiernos Locales -SICOIN GL-	X	Implementada																													
b) Sistema Servicios GL		Por implementar																													
c) Aplicación (APP) Móvil para Toma de Lecturas de Agua		Por implementar																													
d) Generación de Boleto de Ornato Masivo		Por implementar																													
e) Metodología del Índice Consolidado Financiero Municipal -ICFM-		Por implementar																													
f) Metodología "Diagnóstico para el Fortalecimiento de las Finanzas Municipales"		Por implementar																													
g) Metodología "Gestión por Resultados"		Por implementar																													
h) Cobro de servicios municipales con tarjeta de crédito y débito		Por implementar																													
i) Cobro de servicios municipales a través de BANCAMUNI		Por implementar																													
j) Cuenta Única del Tesoro Municipal -CUT-	X	Implementada																													

Totonicapán, Totonicapán

Año	No.	Producto público	Beneficiarios	Monto (Q)
2020	1	Programa del Aporte Económico del Adulto Mayor (Activos)	1,005	Q 4,481,600.00
2020	2	Programa del Aporte Económico del Adulto Mayor (Nuevos Beneficiarios)	55	N/A
2021	3	Programa del Aporte Económico del Adulto Mayor (Activos)	928	Q 4,164,000.00
2021	4	Programa del Aporte Económico del Adulto Mayor (Nuevos Beneficiarios)	11	N/A
2022	5	Programa del Aporte Económico del Adulto Mayor (Activos)	953	Q 5,099,000.00
2022	6	Programa del Aporte Económico del Adulto Mayor (Nuevos Beneficiarios)	151	N/A
2023	7	Programa del Aporte Económico del Adulto Mayor (Activos)	1,081	Q 3,651,000.00
2023	8	Programa del Aporte Económico del Adulto Mayor (Nuevos Beneficiarios)	202	N/A

No.	Producto público	Comunidad	Aportes	Monto (Q)
1	Programa del Aporte Económico del Adulto Mayor	Totonicapán	39,274	Q 17,395,600.00

Totonicapán, Totonicapán

No.	Producto público	Comunidad	Beneficiarios	Monto (Q)
1	<p>Plan Centinela verificación de calidad y cantidad en estaciones de servicio, plantas y depósitos de almacenamiento y expendios de GLP en cilindros</p> <p>77 Supervisiones técnicas de calidad y cantidad en estaciones de servicio, plantas y depósitos de almacenamiento y expendios de GLP en cilindros por personal Delegado de la DGH, durante el período 2020-agosto 2023</p>	Totonicapán	toda la población	Q127,574.37
		TOTAL	N/A	Q127,574.37

Totonicapán, Totonicapán

No,	Producto público	Comunidad	Beneficiarios	Monto (Q)
1	Micro, pequeños y medianos empresarios beneficiados con créditos para desarrollo empresarial y proyectos	Totonicapán	685	Q 588,269,238.87*
2	Micro, pequeños y medianos empresarios beneficiados servicios de Desarrollo Empresarial	Totonicapán	7,077	
3	Servicios de desarrollo empresarial (Proyecto Mujer)	Totonicapán	1,174	Q 1,206,536.59*
4	Servicios de desarrollo empresarial (Programa Tejiendo Alimentos)	Totonicapán	1,907	Q 2,712,554.43*

*Los montos corresponden a los productos a nivel global

Totonicapán, Totonicapán

No,	Producto público	Comunidad	Beneficiarios	Monto (Q)
1	T-015-2022-MANTENIMIENTO RUTINARIO TERRACERÍA	Santa María Chiquimula. Totonicapán,	213978	Q 3.668.220,00
2	EMC-023-2022 EMERGENCIA DE LA RED VIAL POR CALAMIDAD	Totonicapán,	103952	Q 31,498,135.00
3	B-014-2020 BACHEO DE LA RED VIAL PAVIMENTADA	MULTIMUNICIPAL TOTONICAPÁN. MULTIREGIONAL. Santa María Chiquimula. Totonicapán,	158965	Q 5,944,500.00
4	B-015-2020 BACHEO DE LA RED VIAL PAVIMENTADA	MULTIMUNICIPAL TOTONICAPÁN. Totonicapán,	519760	Q 4,656,734.30
5	L-032-2020 LIMPIEZA DEL DERECHO DE VÍA	MULTIMUNICIPAL TOTONICAPÁN. Totonicapán,	103952	Q 755,674.80
6	L-033-2020 LIMPIEZA DEL DERECHO DE VÍA	MULTIMUNICIPAL TOTONICAPÁN. Totonicapán,	103952	Q 849,726.00
7	L-034-2020 LIMPIEZA DEL DERECHO DE VÍA	MULTIMUNICIPAL TOTONICAPÁN. Totonicapán,	415808	Q 779,827.20
8	B-076-2022 - BACHEO DE LA RED VIAL PAVIMENTADA	MULTIMUNICIPAL TOTONICAPÁN. San Cristóbal Totonicapán Totonicapán,	140071	Q 3,602,232.00
9	L-178-2022 - LIMPIEZA DEL DERECHO DE VÍA	MULTIMUNICIPAL TOTONICAPÁN. San Cristóbal Totonicapán Totonicapán,	140071	Q 823,192.00
10	L-179-2022 - LIMPIEZA DEL DERECHO DE VÍA	MULTIMUNICIPAL TOTONICAPÁN. Totonicapán,	103952	Q 607,023.60
11	MEJORAMIENTO ESCUELA PRIMARIA EOUV TIPO FEDERACION ATANASIO TZUL. TOTONICAPÁN. TOTONICAPÁN	TOTONICAPÁN	231	Q 4,789,282.75
12	Familias Beneficiadas Con Subsidio Para La Vivienda	Totonicapán	74	Q 2,590,000.00
13	Familias Beneficiadas Con Subsidio Para La Vivienda	Totonicapán	47	Q 1,645,000.00

Totonicapán Totonicapán

No,	Producto público	Comunidad	Beneficiarios	Monto (Q)
14	Familias Beneficiadas Con Subsidio Para La Vivienda	Totonicapán	77	Q 2,695,000.00
15	Familias Beneficiadas Con Subsidio Para La Vivienda	TOTONICAPÁN	30	Q 1,050,000.00
16	CONSTRUCCIÓN PASO A DESNIVEL RUTA CA – 01 OCCIDENTE CUATRO CAMINOS TOTONICAPÁN	TOTONICAPÁN	105431	Q 83,157,516.94
17	REPOSICION CARRETERA CA 01 OCC TRAMO CUATRO CAMINOS KM 188 600 POLOGUA KM 205 000 TOTONICAPÁN	TOTONICAPÁN. MOMOSTENANGO	310833	Q 87,437,427.94
No,	Producto público por finalizar	Comunidad	Beneficiarios	Monto (Q)
1	CONSTRUCCIÓN PASO A DESNIVEL RUTA CA - 01 OCCIDENTE CUATRO CAMINOS TOTONICAPÁN	TOTONICAPÁN. SAN CRISTÓBAL TOTONICAPÁN	165899	Q 27,528,074.45

Totonicapán, Totonicapán

Año	No.	Producto público	Comunidad	Beneficiarios	Monto (Q)
2020	1	Guardianes	Colegio Pedro de Bethancourt	121	Q500.00
2020	2	Reforestación	Totonicapán	N/I	Totonicapán
2020	3	Diplomados	Docentes	N/I	Totonicapán
2020	4	Capacitaciones	48 Comunidades	1,392	Q600.00
2020	5	Jornadas de Limpieza	Coxom, Poxlajuj y Tierra Blanca	125	Q200.00
2020	6	Instrumentos ambientales públicos	Totonicapán	2,900	Q9,402,378.23
2020	7	Instrumentos ambientales privados	Totonicapán	118	N/A
2020	8	Otras que consideren	Totonicapán	N/I	N/I
2021	9	Guardianes	Totonicapán	N/I	N/I
2021	10	Reforestación	varios grupos organizados	18,650	Q300.00
2021	11	Diplomados	sociedad civil	N/I	N/I

Totonicapán, Totonicapán

Año	No.	Producto público	Comunidad	Beneficiarios	Monto (Q)
2021	12	Capacitaciones	varias comunidades	3,255	Q700.00
2021	13	Instrumentos ambientales públicos	Totonicapán	1,700	N/I
2021	14	Instrumentos ambientales privados	Totonicapán	134	N/A
2021	15	Jornadas de Limpieza	varias comunidades	425	Q200.00
2021	16	Otras que consideren	Totonicapán	N/I	N/I
2022	17	Guardianes	Varias comunidades	185	N/I
2022	18	Reforestación	Varias comunidades	11,500	Q500.00
2022	19	Diplomados	Varias comunidades	N/I	N/I
2022	20	Capacitaciones	Varias comunidades	1,197	Q700.00
2022	21	Instrumentos ambientales públicos	Totonicapán	3,500	Q5,894,374.20
2022	22	Instrumentos ambientales privados	Totonicapán	148	N/A

Totonicapán, Totonicapán

Año	No.	Producto público	Comunidad	Beneficiarios	Monto (Q)
2022	23	Jornadas de Limpieza	Toto, Garita	85	N/I
2022	24	Otras que consideren	Totonicapán	N/I	N/I
2023	25	Guardianes	Parracana, Nimasac, Vasquez, Chotacaj y Coxom	509	Q400.00
2023	26	Reforestación	Xolsacmalja, Chuicruz, Chuisuc	3,125	Q500.00
2023	27	Diplomados	Varias comunidades	N/I	N/I
2023	28	Capacitaciones	Varias comunidades	1,100	Q800.00
2023	29	Instrumentos ambientales públicos	Públicos	1,700	N/I
2023	30	Instrumentos ambientales privados	Privados	158	N/A
2023	31	Jornadas de Limpieza	Totonicapán	405	Q200.00
2023	32	Otras que consideren	Totonicapán	N/I	N/I

Totonicapán, Totonicapán

Año	No.	Producto público	Comunidad	Beneficiarios	Monto (Q)
2020	1	Asistencia y dotación de alimentos	N/A	84	Q 27,342.00
	2	Productores (as) beneficiados con asistencia financiera para implementar sus sistemas productivos	N/A	125	Q 2,054,300.00
	3	Regulación del patrimonio productivo agropecuario	N/A	1,503	Q 109,182.02
2021	1	Asistencia y dotación de alimentos	N/A	559	Q 231,839.66
	2	Productores (as) beneficiados con asistencia financiera para implementar sus sistemas productivos	N/A	73	Q 2,977,900.00
	3	Regulación del patrimonio productivo agropecuario	N/A	1,015	Q 119,132.87
	4	Seguro agropecuario / agrícola catastrófico	N/A	139	Q 75,380.26
2022	1	Asistencia y dotación de alimentos	N/A	78	Q 30,030.00
	2	Entrega de estipendios para el establecimiento de huertos familiares, para reactivación de unidades productivas; y para conservación de suelos y agua	N/A	393	Q 393,000.00
	3	Productores (as) beneficiados con asistencia financiera para implementar sus sistemas productivos	N/A	573	Q 5,734,172.30
	4	Regulación del patrimonio productivo agropecuario	N/A	1,102	Q 177,887.61
	5	Seguro agropecuario / agrícola catastrófico	N/A	109	Q 58,891.39
2023	1	Asistencia y dotación de alimentos	N/A	21	Q 4,725.00
	2	Entrega de estipendios para el establecimiento de huertos familiares, para reactivación de unidades productivas; y para conservación de suelos y agua	N/A	225	Q 225,000.00
	3	Regulación del patrimonio productivo agropecuario	N/A	1,038	Q 119,858.82
	4	Seguro agropecuario / agrícola catastrófico	N/A	456	Q 241,610.86
TOTAL				7,493	Q12,580,252.79

Totonicapán, Totonicapán

Dirección General del Deporte y la Recreación

Año	No,	Producto público	Comunidad	Beneficiarios	Monto (Q)
2020	1	000-030 Festivales deportivos. recreativos y otros eventos de carácter especial. realizados para promover el acceso a la actividad física y la recreación	Totonicapán	N/I	N/A
2021	2	000-024 Personas beneficiadas con actividades deportivas no escolares. no federadas y de recreación	Totonicapán	133	N/A
2021	3	000-030 Festivales deportivos. recreativos y otros eventos de carácter especial. realizados para promover el acceso a la actividad física y la recreación	Totonicapán	N/I	N/A
2022	4	000-024 Personas beneficiadas con actividades deportivas no escolares. no federadas y de recreación	Totonicapán	160	N/A
2022	5	000-027 Personas que reciben implementos para actividades físicas. deportivas y de recreación física en su tiempo libre	Totonicapán	2.021	N/A
2022	6	000-030 Festivales deportivos. recreativos y otros eventos de carácter especial. realizados para promover el acceso a la actividad física y la recreación	Totonicapán	N/I	N/A
2023	7	11-002 Personas beneficiadas con actividades deportivas no escolares. no federadas y de recreación	Totonicapán	425	N/A

Totonicapán, Totonicapán

Dirección General de las Artes

Año	No,	Producto público	Comunidad	Beneficiarios	Monto (Q)
2020	1	Academia Comunitaria de Arte	Totonicapán	23	Q30,160.00
2020	2	Orquesta Juvenil de Totonicapán	Totonicapán	59	Q134,000.00
2020	3	Artistas apoyados en la Iniciativa Apoyarte 2020	Totonicapán	37	Q111,000.00
2020	4	Personas beneficiadas con producción literaria	Totonicapán	N/I	Q4,800.00

Dirección General de Desarrollo Cultural y Fortalecimiento de las Culturas

Año	No,	Producto público	Comunidad	Beneficiarios	Monto (Q)
2020	1	Asambleas de Elección de Representantes de Pueblos Indígenas ante CODEDEs	Totonicapán	43	Q2,513.18
2021	2	Casas de Desarrollo Cultural	Totonicapán	305	Q170,634.00
2022	3	Casas de Desarrollo Cultural	Totonicapán	887	Q217,814.00
2022	4	Certamen de Literatura. Arte y Cultura "GUATEPAZ" 2022	Totonicapán	148	Q29,124.00
2022	5	Políticas Culturales Municipales	Totonicapán	60	Q17,389.00
2022	6	Asambleas de Elección de Representantes de Pueblos Indígenas ante CODEDEs	Totonicapán	30	Q13,217.30
2023	7	Casas de Desarrollo Cultural	Totonicapán	450	Q126,586.00

Totonicapán, Totonicapán

No.	Producto público	Comunidad	Beneficiarios	Monto (Q)
1	Adquisición de motocicletas	Totonicapán	507,905 personas	Q 312,428.57
2	Personas capacitadas en seguridad vial.	Totonicapán	507,905 personas	Q 1,009,754.45
3	Licencias de conducir emitidas a personas.	Totonicapán	507,905 personas	Q 4,125,496.82
4	Puestos de Control de Seguridad Vial.	Totonicapán	507,905 personas	Q 4,528,065.50
5	Capacitaciones a la comunidad Educativa en Seguridad Vial	Totonicapán	507,905 personas	Q 1,005,094.77
6	Operativos policiales antinarcoáticos.	Totonicapán	121,825 personas	Q 1,650,197.85
7	Investigaciones antinarcoáticas.	Totonicapán	121,825 personas	Q 123,446.53
8	Talleres impartidos a la comunidad educativa para prevenir el consumo y distribución de drogas.	Totonicapán	121,825 personas	Q 331.82
9	Patrullajes policiales a pie	Totonicapán	121,825 personas	Q 667,610.71
10	Patrullajes policiales en vehículos	Totonicapán	121,825 personas	Q 270,801.83

Totonicapán, Totonicapán

No.	Producto público	Comunidad	Beneficiarios	Monto (Q)
11	Patrullajes policiales en motocicletas	Totonicapán	121,825 personas	Q 101,302.67
12	Patrullajes policiales en bicicletas	Totonicapán	121,825 personas	Q 3,687.70
13	Atención a personas agredidas	Totonicapán	121,825 personas	Q 749,713.03
14	Patrullajes policiales	Totonicapán	121,825 personas	Q 891,605.66
15	Operativos policiales	Totonicapán	121,825 personas	Q 880,841.39
16	Patrullajes policiales en mercados	Totonicapán	121,825 personas	Q 123,695.82
17	Patrullajes policiales en protección a la naturaleza	Totonicapán	121,825 personas	Q 122,990.10
18	Operativos policiales en protección a la naturaleza	Totonicapán	121,825 personas	Q 18,643.07
19	Seguridad a personalidades, edificios y entidades	Totonicapán	121,825 personas	Q 167,758.78
20	Servicios policiales para mantener y resguardar el orden público	Totonicapán	121,825 personas	Q 175,541.83

Totonicapán, Totonicapán

No.	Producto público	Comunidad	Beneficiarios	Monto (Q)
21	Operativos policiales especializados para el control de homicidios	Totonicapán	121,825 personas	Q 878,088.33
22	Patrullajes policiales motorizados en áreas focalizadas para la reducción de homicidios	Totonicapán	121,825 personas	Q 419,336.18
23	Atención a mujeres víctimas de violencia con asesoría y acompañamiento policial	Totonicapán	121,825 personas	Q 515.73
24	Asesoría y acompañamiento policial a mujeres víctimas de violencia	Totonicapán	121,825 personas	Q 69,209.19
25	Operativos policiales para el control del expendio y consumo de bebidas alcohólicas, fermentadas o destiladas	Totonicapán	121,825 personas	Q 13,973.50
26	Puestos policiales fijos para la prevención de extorsiones	Totonicapán	121,825 personas	Q 654.11
27	Atención de denuncias recibidas por extorsión	Totonicapán	121,825 personas	Q 691.34
28	Personas de la sociedad civil que reciben talleres de inducción y sensibilización en prevención del delito	Totonicapán	507,905 personas	Q 6,542.17
29	Comisiones comunitarias capacitadas en prevención del delito	Totonicapán	507,905 personas	Q 973.13
30	Comunidad educativa con talleres de capacitación y sensibilización en prevención del delito	Totonicapán	507,905 personas	Q 360.04

Totonicapán, Totonicapán

No.	Producto público	Comunidad	Beneficiarios	Monto (Q)
31	Patrullajes policiales en beneficio de la población escolar (Escuelas Seguras)	Totonicapán	507,905 personas	Q 455,807.84
32	Personas en riesgo de cometer hechos delictivos beneficiados con programas de inducción conductual	Totonicapán	507,905 personas	Q 944.37
33	Sociedad civil que reciben talleres de inducción y sensibilización en prevención del delito	Totonicapán	507,905 personas	Q 96,599.35
34	Comisiones comunitarias capacitadas en prevención del delito	Totonicapán	507,905 personas	Q 3,117.45
35	Comunidad educativa con programas de modificación conductual	Totonicapán	507,905 personas	Q 3,084.52
36	Población de centros escolares cuentan con patrullajes policiales de seguridad preventiva (Escuelas Seguras)	Totonicapán	507,905 personas	Q 16,182.93
37	Comisiones comunitarias conformadas para la prevención del delito	Totonicapán	507,905 personas	Q 6,230.21
38	Personas de la sociedad civil que reciben talleres de inducción y sensibilización en prevención del delito	Totonicapán	507,905 personas	Q 20,112.73
39	Comunidad educativa con talleres de capacitación y sensibilización en prevención del delito	Totonicapán	507,905 personas	Q 22,210.23
40	Comisiones comunitarias capacitadas en prevención del delito	Totonicapán	507,905 personas	Q 1,765.24

Totonicapán, Totonicapán

No.	Producto público	Comunidad	Beneficiarios	Monto (Q)
41	Patrullajes policiales en beneficio de la población escolar (escuelas seguras)	Totonicapán	507,905 personas	Q 141,606.08
42	Comunidad beneficiada con eventos interculturales, multiétnicos y deportivos con enfoque de género	Totonicapán	507,905 personas	Q 5,928.31
43	Patrullajes policiales en beneficio de la población escolar	Totonicapán	507,905 personas	Q 179,793.55
44	Comunidad beneficiada con eventos interculturales, multiétnicos y deportivos con enfoque de género, para fomentar la convivencia pacífica	Totonicapán	507,905 personas	Q 171,205.40
45	Espacios públicos habilitados para actividades de recreación, arte y deportes para la prevención de la violencia y el delito	Totonicapán	507,905 personas	Q 166,022.86
46	Juntas escolares organizadas para prevención de la violencia social y situacional	Totonicapán	507,905 personas	Q 198,155.52
47	Personas de la sociedad civil capacitadas en temas de cultura permisiva, uso de drogas, armas de fuego y resolución de conflictos para la prevención de homicidios	Totonicapán	507,905 personas	Q 30,516.93
48	Personas de la sociedad civil y comunidad educativa capacitada y sensibilizada en la prevención de factores que generan violencia contra la mujer	Totonicapán	507,905 personas	Q 12,626.63
49	Comunidad educativa y personas de la sociedad civil que reciben orientación y capacitación para la prevención de extorsiones.	Totonicapán	507,905 personas	Q 4,691.59
50	Capacitación y sensibilización a la sociedad civil y comunidad educativa en la prevención de factores que generan violencia contra la mujer	Totonicapán	507,905 personas	Q 113,443.78

Totonicapán, Totonicapán

No.	Producto público	Comunidad	Beneficiarios	Monto (Q)
1	Operaciones Terrestres*	Totonicapán	507,9050	Q77,843,066.63
2	Operaciones Terrestres*	Totonicapán	507,9050	Q 77,769,510.00
3	Cordones Sanitarios	Totonicapán	110,02	Q130,760.00
4	Apoyo a reforestación	Totonicapán	121,825	Q52,000.00
5	Operación de Protección ambiental	Totonicapán	121,825	Q14,010.00
6	Apoyo a reforestación	Totonicapán	31,503	Q 52,000.00
7	Actividades de Protección ambiental	Totonicapán	74,839	Q 13,500.00

*Datos a nivel departamental

Totonicapán, Totonicapán

No.	Producto público	Comunidad	Beneficiarios	Monto (Q)
1	Se logró el cumplimiento de las ocho reuniones y una extraordinaria de la COMUSAN.	MAGA, MIDES, MSPAS, SESAN, OMSAN, CONALFA, EDUCACIÓN, DMM, OMAS, OFICINA DE LA JUVENTUD, HOSPITAL DEPARTAMENTAL, RRMM, PNC, DERECHOS HUMANOS, RENAP, COCOSANES, PROMINUTRI, JICA, SOSEP, MARN, MINTRAB, CONCEJALES, OMF, UTZCHE, OMSAN, ALCALDES COMUNITARIOS.	30 Cada mes	N/A
2	Se gestionó con el Alcalde Municipal asistencia alimentaria para veinte niños con DA del municipio de Totonicapán.	Pajumujuyup, Chipuac, Chuisuc, Paxtoca, Paquí, Juchanep, Nimapa, Chiyax, Chuatroj, Poxlajuj, Chomazan, Xantun.	20 directos 80 indirectos	N/A
3	Se dio a conocer a 180 Directores de las Escuelas de primaria y preprimaria temas relacionados con la seguridad alimentaria y nutricional las que serán replicadas con los OPF.	Escuelas: Nimapa, Vásquez, Nimasac, Chipuac, Chuanoj, Paxtoca, Chiyax, Chuicruz, Chuisuc, Chuixchimal, Chuixtoca, Juchanep, Paquí, Pasajoc, Poxlajuj, Zonas 1, 2, 3, 4 y paraje tierra blanca.	180 directores	N/A

Totonicapán, Totonicapán

No.	Producto público	Comunidad	Beneficiarios	Monto (Q)
4	Se ha fortalecido la gobernanza en Seguridad Alimentaria y Nutricional a través de relaciones de coordinación y cooperación interinstitucional	Todo el Departamento	A nivel Departamental	N/A
5	Se han mejorado la toma de decisiones basados en la evidencia y datos de los Sistemas de Información Municipal de Seguridad Alimentaria y Nutricional	Todo el Departamento	A nivel Departamental	N/A
6	Se han fortalecido los Planes Operativos de CODESAN/COMUSAN, basados en las líneas estratégicas de las Políticas Públicas Municipales de Seguridad Alimentaria y Nutricional	Todo el Departamento	A nivel Departamental	N/A



Ejercicio fiscal 2020

Totonicapán, Totonicapán

Inversiones de Consejos de Desarrollo Departamental

No.	SNIP	Producto público	Comunidad	Beneficiarios	Monto (Q)
1	258242	AGUA POTABLE	CANTON XOLSACMALJA TOTONICAPAN, TOTONICAPAN	1,060	Q600,000.00
2	241651	ALCANTARILLADO SANITARIO	PARAJE CHICANO, CANTON CHUISUC, TOTONICAPAN	500	Q347,500.00
3	241652	ESCUELA PRIMARIA	PARAJE TZAMNIMASAC, ALDEA NIMASAC, TOTONICAPÁN	450	Q1,500,000.00
4	241653	AGUA POTABLE	ALDEA CHIPUAC	1,100	Q897,500.00
5	241654	ALCANTARILLADO SANITARIO	PARAJE CHITALO, CANTON CHUICRUZ	440	Q400,000.00
6	241655	INSTITUTO BASICO	ALDEA PAXTOCA	140	Q800,000.00
7	241656	CAMINO RURAL	ALDEA VASQUEZ	770	Q347,500.00
8	241657	CAMINO RURAL	CANTÓN RANCHO DE TEJA	555	Q600,000.00
9	241659	ESCUELA PRIMARIA	CENTRO CANTON PANQUIX	400	Q400,000.00
10	241663	ESCUELA PRIMARIA	PARAJE NAZARETH, CANTON CHOTACAJ, TOTONICAPAN	400	Q730,244.00

Ejercicio fiscal 2020

Totonicapán, Totonicapán

No.	SNIP	Producto público	Comunidad	Beneficiarios	Monto (Q)
11	241660	ESCUELA PRIMARIA	CANTON COJXAC, TOTONICAPAN	160	Q800,000.00
12	258245	AGUA POTABLE	ALDEA CHUCULJUYUP	155	Q600,000.00
13	258246	AGUA POTABLE	CANTÓN CHUIXCHIMAL	200	Q900,000.00
14	241665	POZO(S)	CANTÓN CHIYAX	1,585	Q1,000,000.00
15	223200	ESCUELA PRIMARIA	CASERIO CHI-PEREZ ALDEA BARRANECHÉ	920	Q690,000.00
16	241671	ESCUELA PRIMARIA	ALDEA PAXTOCA	300	Q600,000.00
17	241672	ALCANTARILLADO	PARAJE NAZARETH CANTON CHOTACAJ, TOTONICAPAN	505	Q629,002.00
18	241675	ESCUELA PRIMARIA	CASERIO LA LIBERTAD, ALDEA VASQUEZ	185	Q350,000.00

Ejercicio fiscal 2020

Totonicapán, Totonicapán

No.	SNIP	Producto público	Comunidad	Beneficiarios	Monto (Q)
19	223888	AGUAS RESIDUALES	ZONA 2, TOTONICAPAN	2,205	Q1,000,000.00
20	241913	AGUA POTABLE	CANTON XESACMALJA	650	Q500,000.00
21	257671	ESCUELA PRIMARIA	ALDEA MACZUL	300	Q400,000.00
22	257652	INSTITUTO BASICO	SECTOR 2 CANTON XESACMALJA	200	Q410,477.52
23	259273	INSTITUTO DIVERSIFICADO	TOTONICAPAN, TOTONICAPAN	1,700	Q500,000.00
24	223888	AGUAS RESIDUALES	ZONA 2	2,205	Q102,085.48
25	222959	INSTITUTO BASICO	ALDEA BARANECHÉ	180	Q53,000.00
26	226646	CAIMI	ALDEA LA ESPERANZA	1,500	Q224,000.00
				18,765	Q15,381,309.00

Ejercicio fiscal 2021

Totonicapán, Totonicapán

No.	SNIP	Producto público	Comunidad	Beneficiarios	Monto (Q)
1	190240	CAMINO RURAL	PERIFERICO XEGUARABAL CANTON PANQUIX	2,500	Q560,000.00
2	263236	CAMINO RURAL	PARAJE CHOSUC, CANTON CHUISUC	2,000	Q561,675.53
3	263241	CAMINO RURAL	ALDEA CHIMENTE	N/I	Q350,000.00
4	241651	ALCANTARILLADO SANITARIO	PARAJE CHICANO, CANTON CHUISUC	500	Q500,000.00
5	258245	AGUA POTABLE	ALDEA CHUCHULJUYUP	1,000	Q400,000.00
6	259944	AGUA POTABLE	CANTÓN PASAJOC	1,500	Q550,000.00
7	241913	AGUA POTABLE	CANTON XESACMALJA	650	Q769,482.00
8	241653	AGUA POTABLE	ALDEA CHIPUAC	1,100	Q550,000.00
9	259978	AGUA POTABLE	CANTON COJXAC	2,500	Q1,100,000.00
10	259963	AGUA POTABLE	CANTÓN XOLSACMALJA	2,500	Q1,100,000.00
11	258246	AGUA POTABLE	CANTÓN CHUIXCHIMAL	2,000	Q887,812.00

Ejercicio fiscal 2021

Totonicapán, Totonicapán

No.	SNIP	Producto público	Comunidad	Beneficiarios	Monto (Q)
12	276327	AGUA POTABLE	CANTON CHUICRUZ	1,000	Q1,080,000.00
13	276267	AGUA POTABLE	PARAJE CRUZ VERDE UTZ JA, CANTON COJXAC	1,100	Q800,000.00
14	259956	PUESTO DE SALUD	CANTÓN PATZARAJMAC	1,000	Q700,000.00
15	241652	ESCUELA PRIMARIA	PARAJE TZAMNIMASAC, ALDEA NIMASAC	150	Q2,122,111.47
16	276067	ESCUELA PRIMARIA	CANTON RANCHO DE TEJA	1,500	Q500,000.00
17	257671	ESCUELA PRIMARIA	ALDEA MACZUL	400	Q500,000.00
18	259945	ESCUELA PRIMARIA	ALDEA MACZUL	350	Q500,000.00
19	259932	ESCUELA PRIMARIA	CASERIO CHOTACAJ, ALDEA VASQUEZ	100	Q500,000.00
20	260354	INSTITUTO BASICO	ALDEA BARRANECHÉ	250	Q700,000.00
21	260571	ENEF	ZONA 2	150	Q650,228.00
				17,750	Q13,909,633.47

Ejercicio fiscal 2022

Totonicapán, Totonicapán

No.	SNIP	Producto público	Comunidad	Beneficiarios	Monto (Q)
1	278755	ESCUELA PREPRIMARIA	CANTON POXLAJUJ	900	Q500,000.00
2	278772	ALCANTARILLADO	ALDEA CHUCULJUYUP	1,300	Q1,400,000.00
3	296615	ESCUELA PREPRIMARIA	CABECERA DEPARTAMENTAL	1,300	Q450,000.00
4	276327	AGUA POTABLE	Canton Chuicruz	1,300	Q800,000.00
5	278436	ESCUELA PRIMARIA	Aldea Chipuac	500	Q400,000.00
6	278769	PUESTO DE SALUD	Canton Rancho de Teja	1,500	Q550,000.00
7	281046	CAMINO RURAL	Canton Rancho de Teja	3,000	Q360,000.00
8	259978	AGUA POTABLE	Canton Cojxac	1,100	Q997,500.00
9	241652	ESCUELA PRIMARIA	Paraje Tzamnimasac, Aldea Nimasac.	450	Q1,500,000.00
10	276267	AGUA POTABLE	Canton Cojxac	1,200	Q700,000.00
11	259944	AGUA POTABLE	Canton Pasajoc	2,500	Q550,000.00

Ejercicio fiscal 2022

Totonicapán, Totonicapán

No.	SNIP	Producto público	Comunidad	Beneficiarios	Monto (Q)
12	281049	CAMINO RURAL	Aldea Barraneche	2,500	Q483,552.00
13	281058	CAMINO RURAL	Aldea Tzanixnam	3,000	Q350,000.00
14	278779	AGUA POTABLE	Canton Chiyax	1,200	Q1,247,500.00
15	281043	CAMINO RURAL	Aldea Vasquez	2,800	Q578,927.00
16	259963	AGUA POTABLE	Cantón Xolsacmalja	1,500	Q595,000.00
17	278766	ESCUELA PRIMARIA	Chuipec, Canton Panquix	350	Q500,000.00
18	277414	ESCUELA PRIMARIA	Aldea Chimente	400	Q550,000.00
19	277467	AGUA POTABLE	Caserio Xetinit, Tzamnimasac I y II, Aldea Nimasac.	2,500	Q1,100,000.00
20	278762	ESCUELA PRIMARIA	Aldea Tzanixnam	500	Q815,086.00
21	296809	AGUA POTABLE	Cantón Chuixchimal	2,200	Q502,500.00
22	294455	ALCANTARILLADO SANITARIO	Cantón Chuicruz	1,500	Q491,000.00
23	293447	ESCUELA PRIMARIA	Aldea la Esperanza Totonicapan	650	Q600,000.00
				34,150	Q16,021,065.00

Totonicapán, Totonicapán

Ejercicio fiscal 2023

No.	SNIP	Producto público	Comunidad	Beneficiarios	Monto (Q)
1	241652	ESCUELA PRIMARIA	ALDEA NIMASAC	450	Q1,650,000.00
2	259963	AGUA POTABLE	CANTÓN XOLSACMALJA	2,500	Q925,108.00
3	277467	AGUA POTABLE	ALDEA NIMASAC	2,500	Q512,500.00
4	278762	ESCUELA PRIMARIA	ALDEA TZANIXNAM	2,000	Q987,769.00
5	278766	ESCUELA PRIMARIA	CANTON PANQUIX	370	Q500,000.00
6	278772	ALCANTARILLADO SANITARIO	ALDEA CHUCULJUYUP	1,400	Q920,000.00
7	278779	AGUA POTABLE	CANTON CHIYAX	1,550	Q1,150,231.00
8	294455	ALCANTARILLADO SANITARIO	CANTON CHUICRUZ	1,500	Q400,000.00
9	295428	INSTITUTO BASICO	CANTON XESACMALJA	800	Q400,000.00
10	293447	ESCUELA PRIMARIA	ALDEA LA ESPERANZA	650	Q114,000.00
11	296241	CAMINO RURAL	CANTON PAQUI	1,200	Q500,000.00

Totonicapán, Totonicapán

Ejercicio fiscal 2023

No.	SNIP	Producto público	Comunidad	Beneficiarios	Monto (Q)
12	296245	CAMINO RURAL	CANTON RANCHO DE TEJA	5,000	Q450,000.00
13	296249	CAMINO RURAL	CANTON CHOTACAJ	5,100	Q450,000.00
14	296256	CAMINO RURAL	ALDEA CHUCULJUYUP	5,500	Q250,000.00
15	296257	CAMINO RURAL	ALDEA CHUANOJ	6,950	Q500,000.00
16	296260	CAMINO RURAL	ALDEA MACZUL	3,030	Q480,500.00
17	296264	CAMINO RURAL	ALDEA TZANIXNAM	5,200	Q300,000.00
18	296268	CAMINO RURAL	ALDEA MACZUL	5,000	Q300,000.00
19	312757	CENTRO COMUNITARIO DE SALUD	ALDEA NIMAPA	5,000	Q500,000.00
20	296272	ALCANTARILLADO SANITARIO	CANTON CHIYAX	650	Q600,000.00

Totonicapán, Totonicapán

Ejercicio fiscal 2023

No.	SNIP	Producto público	Comunidad	Beneficiarios	Monto (Q)
21	296410	CAMINO RURAL	CANTON CHIXAY	4,000	Q500,000.00
22	296433	AGUA POTABLE	CANTON QUIACQUIX	4,000	Q700,000.00
23	296448	CAMINO RURAL	ALDEA CHUCULJUYUP	4,000	Q250,000.00
24	296450	ESCUELA PREPRIMARIA	CANTON JUCHANEP	1,800	Q500,000.00
25	296809	AGUA POTABLE	CANTON CHUIXCHIMAL	1,500	Q1,019,199.00
26	296944	ESCUELA PRIMARIA	CANTON JUCHANEP	1,300	Q304,085.00
27	297089	CAMINO RURAL	ALDEA VASQUEZ	6,000	Q491,457.00
28	297095	CAMINO RURAL	CANTON CHUISUC	4,000	Q357,292.00
29	297814	CAMINO RURAL	ALDEA PAXTOCA	8,650	Q400,000.00
30	297816	CAMINO RURAL	ALDEA PAXTOCA	3,550	Q400,000.00
31	299984	AGUA POTABLE	CANTON CHIYAX	1,500	Q1,357,892.00
32	299990	ESCUELA PRIMARIA	CANTON POXLAJUJ	900	Q897,500.00
				97,550	Q19,067,533.00

Totonicapán, Totonicapán

Ejercicio fiscal 2024

No.	SNIP	Producto público	Comunidad	Beneficiarios	Monto (Q)
1	241652	ESCUELA PRIMARIA	ALDEA NIMASAC	85	Q1,650,000.00
2	277467	AGUA POTABLE	ALDEA NIMASAC	1,350	Q997,500.00
3	278762	ESCUELA PRIMARIA	ALDEA TZANIXNAM	220	Q974,625.00
4	296272	ALCANTARILLADO SANITARIO	CANTON CHIYAX	2,500	Q600,000.00
5	298135	ESCUELA PRIMARIA	CANTON CHUIXCHIMAL	110	Q700,000.00
6	299984	AGUA POTABLE	CANTON CHIYAX	1,380	Q1,200,000.00
7	313121	ESCUELA PRIMARIA	PARAJE TRES CORONAS	98	Q750,000.00
8	313355	AGUA POTABLE	CANTON PAQUI	1,900	Q1,200,000.00
9	313551	CAMINO RURAL	ALDEA VASQUEZ	4,700	Q797,500.00
10	313552	AGUA POTABLE	ALDEA VASQUEZ	2,600	Q700,000.00

Totonicapán, Totonicapán

Ejercicio fiscal 2024

No.	SNIP	Producto público	Comunidad	Beneficiarios	Monto (Q)
11	313645	CAMINO RURAL	CANTON PANQUIX	800	Q450,000.00
12	313656	CAMINO RURAL	CANTON CHOTACAJ	600	Q450,000.00
13	313661	ALCANTARILLADO SANITARIO	CANTON CHOTACAJ	1,400	Q700,000.00
14	313698	CAMINO RURAL	ALDEA MACZUL	1,900	Q450,000.00
15	313701	CAMINO RURAL	ALDEA MACZUL	2,466	Q450,000.00
16	313780	CAMINO RURAL	CANTON RANCHO DE TEJA	1,300	Q450,000.00
17	313781	CAMINO RURAL	CANTON XOSACMALJA	600	Q550,000.00
18	313786	CAMINO RURAL	ALDEA PAXTOCA	1,500	Q450,000.00
19	313792	CAMINO RURAL	CANTON JUCHANEP	800	Q450,000.00

Totonicapán, Totonicapán

Ejercicio fiscal 2024

No.	SNIP	Producto público	Comunidad	Beneficiarios	Monto (Q)
20	313804	CAMINO RURAL	ALDEA BARRANECHE	4,800	Q500,000.00
21	313805	CAMINO RURAL	ALDEA CHIMENTE	1,200	Q600,000.00
22	313812	INSTITUTO BASICO	CABECERA DEPARTAMENTAL	210	Q600,000.00
23	313946	ALCANTARILLADO SANITARIO	CANTON JUCHANEP	600	Q700,000.00
24	315129	ESCUELA PRIMARIA	ALDEA LA ESPERANZA	100	Q800,000.00
25	315572	DESECHOS SOLIDOS	CASCO URBANO	13,000	Q1,796,286.00
26	315643	ESCUELA PRIMARIA	CANTON PASAJOC	77	Q700,000.00
27	318197	ALCANTARILLADO SANITARIO	CANTÓN PATZARAJMAC T	1,200	Q1,400,000.00
28	318203	CAMINO RURAL	ALDEA CHUCULJUYUP	789	Q500,000.00
29	318216	ESCUELA PRIMARIA	CANTON JUCHANEP	88	Q500,000.00
				48,373	Q22,065,911.00

Totonicapán, Totonicapán

No.	Producto público	Comunidad	Beneficiarios	Monto (Q)
1	PERSONAS BENEFICIADAS CON FORMACIÓN OCUPACIONAL CERTIFICABLE	TOTONICAPÁN	659	N/A
2	PERSONAS BENEFICIADAS CON CAPACITACIÓN NO CERTIFICABLE	TOTONICAPÁN	13,813	N/A
3	PERSONAS BENEFICIADAS CON CERTIFICACIÓN LABORAL	TOTONICAPÁN	199	N/A
4	EMPRESAS BENEFICIADAS CON ASISTENCIA TÉCNICA	TOTONICAPÁN	28	N/A

Año	No.	Producto público	Comunidad	Beneficiarios	Monto (Q)
2020 - 2022	1	PERSONAS BENEFICIADAS CON FORMACIÓN OCUPACIONAL CERTIFICABLE	TOTONICAPÁN	633	N/A
2023	2	PERSONAS BENEFICIADAS CON FORMACIÓN OCUPACIONAL CERTIFICABLE	TOTONICAPÁN	26	N/A
			TOTAL GENERAL	659	

Totonicapán, Totonicapán

Año	No.	Producto público	Comunidad	Beneficiarios	Monto (Q)
2020 - 2022	1	PERSONAS BENEFICIADAS CON CAPACITACIÓN NO CERTIFICABLE	TOTONICAPÁN	10,279	N/A
2023	2	PERSONAS BENEFICIADAS CON CAPACITACIÓN NO CERTIFICABLE	TOTONICAPÁN	3,534	N/A
			TOTAL GENERAL	13,813	
2020 - 2022	1	PERSONAS BENEFICIADAS CON CERTIFICACIÓN LABORAL	TOTONICAPÁN	170	N/A
2023	2	PERSONAS BENEFICIADAS CON CERTIFICACIÓN LABORAL	TOTONICAPÁN	29	N/A
			TOTAL GENERAL	199	
2020 - 2022	1	EMPRESAS BENEFICIADAS CON ASISTENCIA TÉCNICA	TOTONICAPÁN	20	N/A
2023	2	EMPRESAS BENEFICIADAS CON ASISTENCIA TÉCNICA	TOTONICAPÁN	8	N/A
			TOTAL GENERAL	28	

Totonicapán, Totonicapán

No.	Producto público	Comunidad	Beneficiarios	Monto (Q)
1	Cursos de capacitación	Totonicapán	141	Q 10,683.57
2	Cursos de capacitación	Totonicapán	122	Q 9,243.94
3	Impulso de la ruta turística de la Ciudad Prócer de Totonicapán y su área de influencia - 2021	Totonicapán	30	Q 3,250.00
4	Festival de la marimba Totonicapán - 2022	Totonicapán	25	Q 2,500.00
5	Impulso de la ruta turística de la Oveja con el circuito completo - 2022	Totonicapán, Pacapox	60	Q 2,300.00
6	Festivales culturales que generen experiencias turísticas - 2023	Totonicapán	45	Q 3,000.00
7	Gira influenciadores nacionales	Totonicapán, parque central Totonicapán, Parque Chajil Siwan	Sector Turístico Local	Q 1,600.00
8	Gira de reconocimiento al Cuerpo Consular	Totonicapán, Parque Ecoturístico Comunitario Chajil Siwan	Sector Turístico Local	Q 19,610.76

Totonicapán, Totonicapán

No,	Producto público	Comunidad	Beneficiarios	Monto (Q)
1	Servicios de laboratorio de agua	Totonicapán	2 entidades	N/A

Año	No,	Producto público	Comunidad	Beneficiarios	Monto (Q)
2020	1	Capacitación en Gestión Municipal a autoridades. funcionarios y empleados municipales	Área Urbana	2,062 personas	Q 544,003.18
	2	Capacitación en gestión social a empleados municipales y sociedad civil urbana organizada	Área Urbana	1,813 personas	Q 715,024.39
	3	Capacitación en temas de administración, finanzas y en elaboración de instrumentos dirigida a autoridades. funcionarios y empleados municipales	Área Urbana	231 personas	Q 878,075.56
2021	1	Capacitación en Gestión Municipal a autoridades. funcionarios y empleados municipales	Área Urbana	3,884 personas	Q 592,142.96
	2	Capacitación en gestión social a empleados municipales y sociedad civil urbana organizada	Área Urbana	2,381 personas	Q 771,469.21
	3	Capacitación en temas de administración, finanzas y en elaboración de instrumentos dirigida a autoridades. funcionarios y empleados municipales	Área Urbana	1,034 personas	Q 776,018.27

***Nota: Cifras a nivel nacional**

Totonicapán, Totonicapán

Año	No,	Producto público	Comunidad	Beneficiarios	Monto (Q)
2022	1	Capacitación en Gestión Municipal a autoridades. funcionarios y empleados municipales	Área Urbana	4,389 personas	Q 588,997.74
	2	Capacitación en gestión social a empleados municipales y sociedad civil urbana organizada	Área Urbana	2,803 personas	Q 805,028.26
	3	Capacitación en temas de administración, finanzas y en elaboración de instrumentos dirigida a autoridades. funcionarios y empleados municipales	Área Urbana	231 personas	Q 785,660.88
2023	1	Capacitación en Gestión Municipal a autoridades. funcionarios y empleados municipales	Área Urbana	2,126 personas	Q 374,429.3
	2	Capacitación en gestión social a empleados municipales y sociedad civil urbana organizada	Área Urbana	1,818 personas	Q 512,970.23
	3	Capacitación en temas de administración, finanzas y en elaboración de instrumentos dirigida a autoridades. funcionarios y empleados municipales	Área Urbana	109 personas	Q 474,689.8

***Nota: Cifras a nivel nacional**

Totonicapán, Totonicapán

Año	No,	Producto público	Comunidad	Hect, Afec,	Beneficiarios	Monto (Q)
2020	1	Incendios Forestales y No Forestales Atendidos	Vásquez	2	N/I	Q 9,882,225.10
	2		Aldea la Concordia	10	N/I	
	3		Aldea Paqui	1.5	N/I	
	4		Chipuac	16.4	N/I	
	5		Aldea Vásquez. Tzuna Baj	11.5	N/I	
	6		Aldea Vásquez	1.5	N/I	
	7		Paraje Clavelinas Aldea Cojxac	3	N/I	
	8		Zona 4	12	N/I	
	9		Paraje Chuicaxtun Cantón Chix	15	N/I	
	10		Cerro de Oro Cantón Xolsacmalja	4	N/I	
	11		Aldea Vásquez	1.5	N/I	
	12		Aldea Vasquez	3	N/I	
	13		Cantón Chaquiral de Aldea Vasquez	2	N/I	
	14		Tambor Abaj	25	N/I	
	15		Aldea Vásquez	12	N/I	

**

Totonicapán, Totonicapán

Año	No,	Producto público	Comunidad	Hect, Afec,	Beneficiarios	Monto (Q)	
2020	16	Incendios Forestales y No Forestales Atendidos	Cantón Xantun	0.5	N/I	Q 9,882,225.10	**
	17		Chuixtoca Km, 182 Ruta Interamericana	1	N/I		
2021	1	Incendios Forestales y No Forestales Atendidos	Paraje Tres Coronas	0.5	N/I	Q 8,405,144.71	**
	2		Paraje 3 coronas cantón poxlajuj	2	N/I		
	3		Canton Nimapa	2.5	N/I		
	4		Aldea Vásquez	2	N/I		
2022	1	Incendios Forestales y No Forestales Atendidos	Paraje Chuantun, cantón Xantún	1	N/I	Q 9,330,624.02	**
	2		Cantón Poxlajuj	4	N/I		
	3		Tercera calle final. zona 2 Parque Infantil	1	N/I		
	4		Paraje Pubiequeb. zona 1	1	N/I		
	5		Aldea Vásquez	0.25	N/I		
	6		Cantón Cojxac	1	N/I		
	7		Paraje 3 Coronas. del Cantón Poxlajuj	2	N/I		
	8		Cantón Juchanep	2	N/I		
	9		Cerro Tzalawuaj. final de la zona 4	0.25	N/I		

Totonicapán, Totonicapán

Año	No,	Producto público	Comunidad	Hect, Afec,	Beneficiarios	Monto (Q)
2022	10	Incendios Forestales y No Forestales Atendidos	Final de la zona 3	1	N/I	Q 9,330,624.02
	11		paraje Tzan abaj. cantón Chotacaj	3	N/I	
	12		Parajes Pacoc. la colina y xesiguan del cantón Xantún	3.5	N/I	
	13		Cantón Xantún	0.5	N/I	
	14		Paraje Chuisacop. cantón Poxlajuj	6	N/I	
	15		Paraje Chuicaja. Cantón Poxlajuj	1.5	N/I	
	16		Paraje Chi.cruz.tzic. Choamazan zona 1	4	N/I	
	17		Paraje Chocolet. cantón Chiyax	1.5	N/I	
	18		Paraje Chonimabaj. zona 1	0.25	N/I	
	19		Cantón Cojxac	1.5	N/I	
	20		Paraje Chonimabaj. zona 1	1	N/I	
	21		Cantón Chuicruz	1.5	N/I	
	22		Cantón Patzarajmac	2.5	N/I	
2023	1	Incendios Forestales y No Forestales Atendidos	Paraje 3 Coronas	3	N/I	Q 5,607,818.70
	2		Canton Chotacaj	3	N/I	

**

**

Totonicapán, Totonicapán

Año	No,	Producto público	Comunidad	Hect, Afec,	Beneficiarios	Monto (Q)
2023	3	Incendios Forestales y No Forestales Atendidos	Parcialidad Baquiaux. Cantón Juchanep	6	N/I	Q 5,607,818.70
	4		Cantón Pasajoc	1	N/I	
	5		Caserío Tzanatzam. Aldea Vasquez	2	N/I	
	6		Paraje Pacotom	5	N/I	
	7		Bosque de Cuxlique. paraje Chitax. Cantón Patzarajmac.	3	N/I	
	8		Paraje Choescuela. Cantón Juchanep	1	N/I	
	9		Cantón Chuculjuyup	1	N/I	
	10		Cantón Chuisuc	3	N/I	
	11		Cantón Nimapa	3	N/I	
	12		Cantón Juchanep	3	N/I	
	13		Sector Palajbe. montaña del Cantón Paqui	4	N/I	
	14		Paraje Parracansiguan, Cantón Cojxax	1	N/I	
	15		Montaña de Kuxlique. Cantón Chuculjuyup	1	N/I	
	16		Cantón Nimasac	6	N/I	

** **NOTA:** El monto consignado representa lo ejecutado en forma global para el ejercicio fiscal indicado

Alejandro Eduardo Giammattei Falla
Señor Presidente de la República

**Secretaría de Coordinación
Ejecutiva de la Presidencia**

Álvaro Leonel Díaz Velásquez
Secretario de Coordinación Ejecutiva

Danilo José Soto Castañeda
Subsecretario de Coordinación Ejecutiva

Victor Hugo Paiz Gómez
Subsecretario para la Descentralización

Leonel Eduardo Girón Véliz
Director del Sistema de Consejos de Desarrollo

Luis Eduardo Orozco Orellana
Director General para la Descentralización

Jonathan Arnulfo Del Cid López
Director de Informática

Jesús Felipe Polanco Tello
Director Técnico de Operaciones

Luis Alfonso Rodas Guzmán
Director de Planificación

Jennifer Cristina García Marroquín
Directora de Comunicación social

Luz Azucena Mendoza Cajbón
Directora Administrativa Financiera

María José Sánchez Mejía
Directora de Asesoría Jurídica

Alberto Emmanuel Soto de León
Director de Auditoría Interna

Isis Ana Graciela Serrano Lemus
Asesoría Técnica

Saúl Nehemias Obando Mejía
Dirección Técnica de Operaciones

David Roberto Barrera Valenzuela
Dirección Técnica de Operaciones

Autorizado

Alejandro Eduardo Giammattei Falla
Señor Presidente de la República

Álvaro Leonel Díaz Velásquez
Secretario de Coordinación Ejecutiva de la Presidencia

Elaborado

Despacho
Secretaría de Coordinación Ejecutiva de la Presidencia

Subsecretaría de Coordinación Ejecutiva
Secretaría de Coordinación Ejecutiva de la Presidencia

Revisado

Dirección del Sistema de Consejos de Desarrollo
Dirección Técnica de Operaciones
Dirección de Descentralización

Diseño y diagramación

Dirección de Comunicación Social

340 municipios
fuertes,
hacen un Estado fuerte!

ACCESO A INFORMACIÓN DIGITAL



<https://scep.gob.gt/carta-de-navegacion-municipal/>