



# Carta de navegación Municipal

## MUNICIPALIDAD DE TAMAHÚ, ALTA VERAPAZ



GOBIERNO de GUATEMALA  
DR. ALEJANDRO GIAMMATTEI

MINISTERIO DE SERVICIOS PÚBLICOS



GOBIERNO de GUATEMALA  
DR. ALEJANDRO GIAMMATTEI

MINISTERIO DE TRABAJO Y PREVISIÓN SOCIAL



GOBIERNO de GUATEMALA  
DR. ALEJANDRO GIAMMATTEI

MINISTERIO DE CULTURA Y DEPORTE



GOBIERNO de GUATEMALA  
DR. ALEJANDRO GIAMMATTEI

MINISTERIO DE AMBIENTE Y RECURSOS NATURALES



GOBIERNO de GUATEMALA  
DR. ALEJANDRO GIAMMATTEI

MINISTERIO DE SALUD PÚBLICA Y ASISTENCIA SOCIAL



GOBIERNO de GUATEMALA  
DR. ALEJANDRO GIAMMATTEI

MINISTERIO DE AGRICULTURA, GANADERÍA Y ALIMENTACIÓN



GOBIERNO de GUATEMALA  
DR. ALEJANDRO GIAMMATTEI

MINISTERIO DE COOPERACIÓN



GOBIERNO de GUATEMALA  
DR. ALEJANDRO GIAMMATTEI

MINISTERIO DE EDUCACIÓN



GOBIERNO de GUATEMALA  
DR. ALEJANDRO GIAMMATTEI

SECRETARÍA DE SEGURIDAD ALIMENTARIA Y NUTRICIONAL DE LA PRESIDENCIA DE LA REPÚBLICA



GOBIERNO de GUATEMALA  
DR. ALEJANDRO GIAMMATTEI

SECRETARÍA PRESIDENCIAL DE LA VEJEZ



GOBIERNO de GUATEMALA  
DR. ALEJANDRO GIAMMATTEI

COMISIÓN PRESIDENCIAL DE ASUNTOS MUNICIPALES



Instituto Guatemalteco de Turismo



Secretaría de Planificación y Programación de la Política Económica



## Estimados Alcaldes y Alcaldesas:

Me dirijo a ustedes con un mensaje de profundo compromiso y gratitud en este importante momento de transición de gobierno. Como Presidente de la República de Guatemala, identificado plenamente con el municipalismo y la necesidad de fortalecer el poder local, es mi deber informarles sobre los alcances y resultados a nivel local y nacional, y cómo orientar de mejor manera los retos del desarrollo en las 340 municipalidades del país.

En este sentido, deseo resaltar el análisis exhaustivo realizado por la Secretaría de Coordinación Ejecutiva de la Presidencia, los Ministerios y demás instituciones que reportan los logros alcanzados a nivel sectorial y del Sistema de Consejos de Desarrollo, así como las brechas que se deben superar. Los datos recopilados en este análisis, proporcionan una base sólida para la toma inteligente y oportuna de decisiones en cada municipalidad, por lo que se ilustran las prioridades de su municipio, así como las transferencias financieras que el Organismo Ejecutivo traslada de manera efectiva y oportuna a todas las municipalidades del país, lo que ha permitido ir cerrando brechas y asegurar un futuro más próspero.

El Sistema de Consejos de Desarrollo ha sido una herramienta fundamental para fomentar la participación ciudadana y garantizar que las necesidades de nuestras comunidades sean atendidas de manera adecuada. Gracias al esfuerzo conjunto entre el Gobierno central y las

municipalidades, se han logrado avances notables en el desarrollo local y en la mejora de la calidad de vida de nuestros ciudadanos, fortaleciendo así el municipalismo.

Es importante reconocer que aún existen retos por alcanzar. Estos retos y brechas demandan como país, redoblar esfuerzos y a trabajar de la mano para superar las adversidades. Con la información proporcionada por el Gobierno central en este documento, estamos en una posición sólida para tomar decisiones informadas que nos permitan avanzar hacia una Guatemala con más desarrollo. Hacer gobierno implica recordar que el verdadero poder radica en la unidad, complementariedad y colaboración, por lo que trabajar en conjunto para beneficio de las comunidades, asegura construir una Guatemala más fuerte, más unida y más próspera.

**"Que Dios bendiga Guatemala".  
Con gratitud y compromiso,**

**Dr. Alejandro Giammattei  
Presidente de la República**

LIBERTAD  
15 DE  
SEPTIEMBRE  
DE 1821

## Eficiencia en aportes a Consejos de Desarrollo, Departamental, Alta Verapaz 2020 - 2023

No.	Municipio	Porcentaje de ejecución 2020	Porcentaje de ejecución 2021	Porcentaje de ejecución 2022	Porcentaje de ejecución 2023	Porcentaje de ejecución 2020 - 2023
1	Santa Catalina La Tinta	93%	93%	96%	61%	84%
2	San Juan Chamelco	95%	100%	100%	48%	84%
3	Tactic	81%	96%	96%	59%	82%
4	Panzós	76%	85%	96%	48%	75%
5	Cobán	72%	79%	96%	50%	73%
6	Santa Cruz Verapaz	90%	84%	88%	32%	72%
7	Senahú	89%	72%	96%	32%	70%
8	Fray Bartolomé de Las Casas	85%	95%	84%	22%	69%
9	Chisec	88%	81%	83%	30%	67%
10	San Miguel Tucurú	95%	95%	74%	14%	66%
11	San Cristóbal Verapaz	85%	68%	99%	20%	65%
12	Chahal	94%	51%	90%	22%	64%
13	Raxruhá	68%	72%	90%	30%	63%
14	Tamahú	96%	92%	58%	28%	56%
15	Santa María Cahabón	78%	52%	63%	25%	53%
16	San Agustín Lanquín	28%	41%	97%	10%	43%
17	San Pedro Carchá	69%	25%	63%	7%	39%

\*Información al mes de agosto 2023.

## Tamahú, Alta Verapaz

### Asignación IVA-PAZ CODEDE

Al mes de agosto de 2023

Ejercicio Fiscal	Monto Aprobado	Saldo de Arrastre (Ejercicio fiscal anterior)	Monto Real	Monto Desembolsado	Saldo de Arrastre (Ejercicio fiscal actual)	Porcentaje de Ejecución
2020	Q5,301,414.00	-Q4,102,593.66	Q1,198,820.34	Q5,062,874.00	Q238,540.00	96%
2021	Q5,301,414.00	-Q238,540.00	Q5,062,874.00	Q4,886,687.22	Q414,726.78	92%
2022	Q6,913,788.00	-Q414,726.78	Q6,499,061.22	Q4,012,944.20	Q2,900,843.80	58%
2023	Q15,032,317.00	-Q2,900,843.80	Q12,131,473.20	Q4,147,199.64	Q10,885,117.36	28%
<b>Total</b>	<b>Q32,548,933.00</b>	<b>-Q7,656,704.24</b>	<b>Q24,892,228.76</b>	<b>Q18,109,705.06</b>	<b>Q14,439,227.94</b>	<b>56%</b>

1

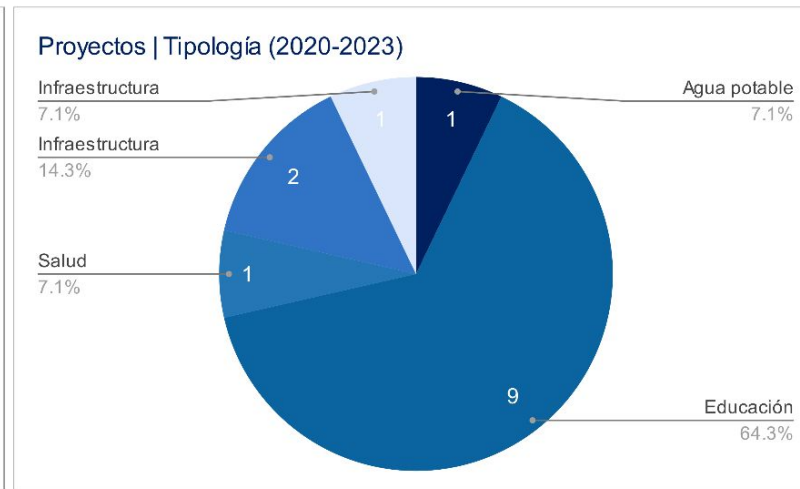
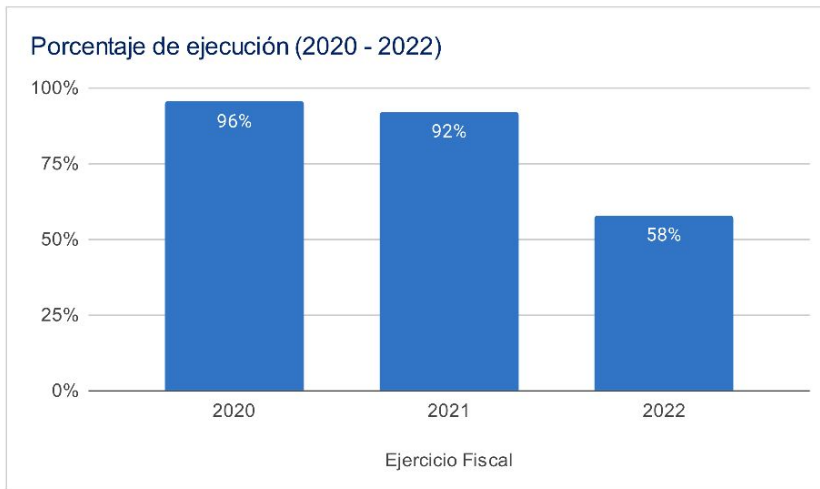

### Asignaciones y Transferencias al Municipio

Ejercicio Fiscal	Asignación Constitucional	Asignación IVA-PAZ Municipalidades	Asignación Vehículos	Petróleo	Asignación IVA-PAZ CODEDE	Total
2020	Q 5,266,788.46	Q 6,546,583.55	Q 735,475.01	Q 201,054.02	Q5,301,414.00	<b>Q 18,051,315.04</b>
2021	Q 5,345,347.05	Q 6,644,231.36	Q 746,445.24	Q 204,625.09	Q5,301,414.00	<b>Q 18,242,062.74</b>
2022	Q 6,694,358.48	Q 7,908,325.02	Q 766,724.87	Q 253,470.91	Q6,913,788.00	<b>Q 22,536,667.28</b>
2023	Q 7,562,107.99	Q 8,923,443.62	Q 789,415.25	Q 262,249.33	Q15,032,317.00	<b>Q 32,569,533.19</b>
<b>Total</b>	<b>Q 24,868,601.98</b>	<b>Q 30,022,583.55</b>	<b>Q 3,038,060.37</b>	<b>Q 921,399.35</b>	<b>Q32,548,933.00</b>	<b>Q 91,399,578.25</b>

1

Total asignado al municipio: **Q 91,399,578.25**

## Necesidades Municipales Tamahú, Alta Verapaz

Área prioritaria	Brecha %	Necesidades				
<b>Educación</b>						
PAIN (Programa de atención integral al niño y niña)	100%	En este nivel existe	3810	niños que necesitan atención educativa.		
Preprimaria	23%	Se recomienda contemplar	12	aulas y docentes para cubrir a	350	niños.
Primaria	0%	No existe brecha en este nivel.				
Básico	37%	Se recomienda contemplar	17	aulas y docentes para cubrir a	516	niños.
Diversificado	92%	Se recomienda contemplar	45	aulas y docentes para cubrir a	1349	niños.
<b>Salud y agua potable</b>						
Porcentaje desnutrición aguda	2.1%	Se registró	69	casos de niños menores de 5 años con desnutrición aguda en el municipio.		
Porcentaje desnutrición crónica	15.2%	Se registró	499	casos de niños menores de 5 años con desnutrición crónica en el municipio.		
Establecimientos de salud	0%	Considerando que el CAP tiene capacidad para atender hasta a 40,000 personas, se determina que no existe brecha de establecimientos de salud.				
Enfermedades causadas por alimentos y agua	7.1%	Se registró	1414	casos de enfermedades transmitidas por alimentos o agua contaminada.		
Red domiciliar de agua potable	13%	Se necesita cubrir el acceso a red domiciliar de agua potable de	464	viviendas.		
<b>Saneamiento</b>						
Manejo de desechos	88%	3175 viviendas requieren de un sistema adecuado de manejo de desechos sólidos o tren de aseo.				
Acceso a servicio sanitario	55%	1996 viviendas requieren de acceso a un servicio sanitario adecuado.				
Acceso a sistema de drenajes	67%	2438 viviendas requieren acceso a sistema de drenajes.				

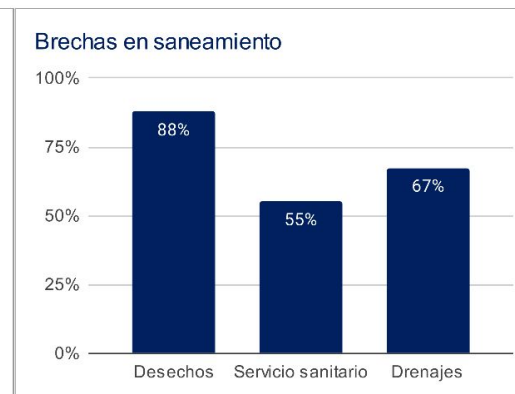
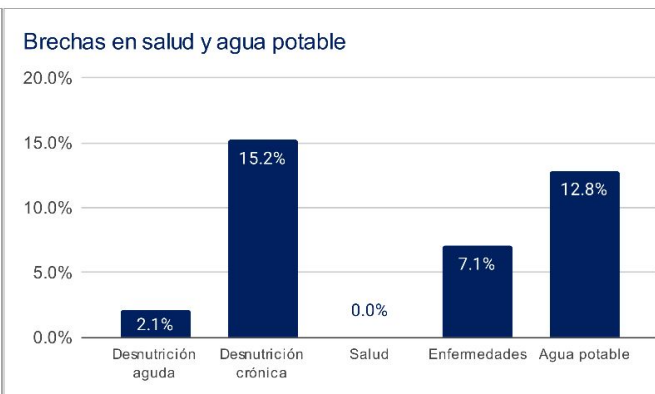
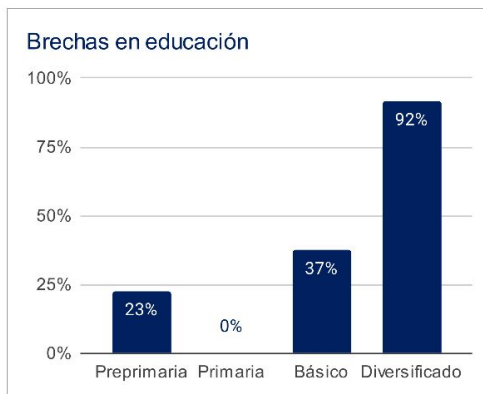

1 Asignaciones y Transferencias a Municipalidades. Dirección Financiera, MINFIN (2023)

3 Morbilidad por desnutrición crónica y aguda en menores de 5 años. SIGSA - MSPAS (2022). Morbilidad por enfermedades relacionadas a enfermedades transmitidas por alimentos y/o agua (ETAS's). SIGSA - MSPAS (2022). Establecimientos de salud a nivel nacional. MSPAS (2023).

2 Datos poblacionales del Censo 2018. INE (2018). Cobertura educativa. MINEDUC (2023).

4 Datos poblacionales y de vivienda. Censo 2018. INE (2018).

Departamento: Alta Verapaz

(1) ▾

Municipio: Tamahú

(1) ▾

Año ▾	Aporte Consejos	Constitucional	IVA-Paz Municipalidades	Vehículos	Petróleo	Total
2024	9.708.484,00	7.562.107,99	8.923.443,62	789.415,25	262.249,33	27.245.700,19
2025	10.677.733,30	8.528.361,99	9.899.085,15	810.750,27	290.734,19	30.206.664,91
2026	11.864.785,00	9.209.101,99	10.602.378,39	825.835,32	308.735,68	32.810.836,39
2027	13.051.836,70	9.889.841,99	11.305.671,63	840.920,37	326.737,17	35.415.007,86
<b>Total</b>	<b>45.302.839,00</b>	<b>35.189.413,96</b>	<b>40.730.578,79</b>	<b>3.266.921,21</b>	<b>1.188.456,37</b>	<b>125.678.209,35</b>

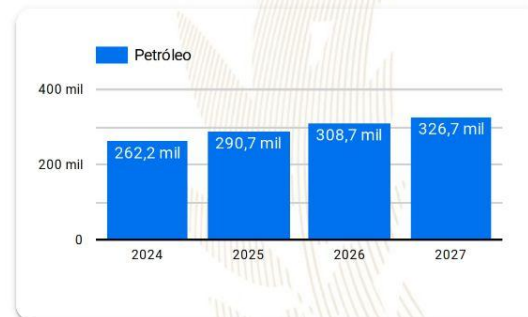
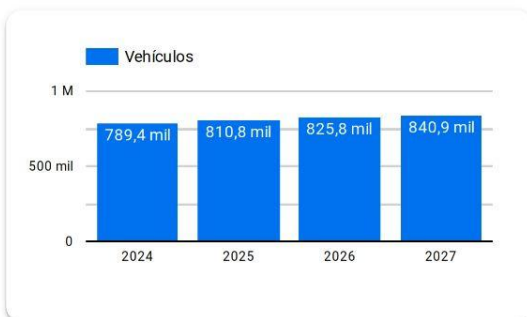
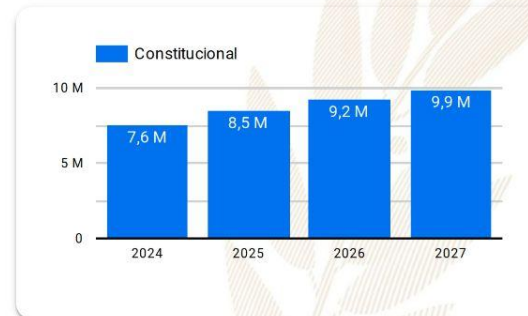
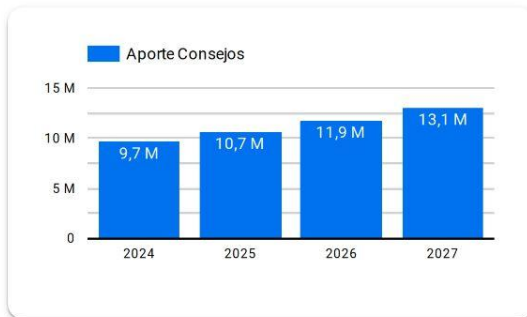

**Año 2024:** Presupuesto sujeto a aprobación por el Congreso de la República de Guatemala.

**Años 2025-2027:** Proyección elaborada en base a presupuestos aprobados para los años 2020 a 2024.

# Resumen de **giras** **presidenciales**

Giras Presidenciales es un modelo de seguimiento programático presidencial y de administración pública introducido en Guatemala en 2021, con el propósito de establecer mayor cercanía entre el gobierno central y los poderes locales. Estas giras permitieron la coordinación interinstitucional entre la Secretaría Privada de la Presidencia, la Secretaría de Coordinación Ejecutiva de la Presidencia y el gabinete de gobierno, con el liderazgo del Presidente de la República. La aceptación por parte de los alcaldes fue notable, con altos porcentajes de asistencia a las giras.

El enfoque municipalista del modelo promovió el acercamiento entre los poderes locales y el gobierno central, mediante mesas de discusión que abordaron temas de importancia municipal y agilizaron los procesos para satisfacer demandas y necesidades locales. Se presentaron propuestas prácticas para encontrar soluciones a través del seguimiento programático.

## MODALIDADES

Las giras presidenciales se adaptaron a distintas modalidades, presenciales en cabeceras departamentales y en el Palacio Nacional, incluyendo reuniones virtuales durante la pandemia de COVID-19, demostrando la capacidad de adaptación y la importancia de utilizar recursos tecnológicos para garantizar la continuidad de la gestión pública.

## SEGUIMIENTO

La documentación y el seguimiento de acciones derivadas de los proyectos y programas de desarrollo fueron sistematizados, esto fue logrado a través de la Secretaría de Coordinación Ejecutiva de la Presidencia y la Secretaría Privada de la Presidencia, con equipos dedicados a mantener actualizada la Matriz de Seguimiento a Compromisos Presidenciales y Solicitudes Municipales en las Mesas de Trabajo.

## RESULTADO

Las giras presidenciales contribuyeron a mejorar la administración pública, fortaleciendo la confianza y la participación ciudadana en la gestión gubernamental. Además, agilizaron los procesos y redujeron los tiempos de respuesta, impulsando el desarrollo del país.

Departamento: Alta Verapaz

(1) ▾

Municipio: Tamahú

(1) ▾

Los Compromisos Presidenciales y Solicitudes de Alcaldes, se adquirieron por el Señor Presidente, durante las Giras Presidenciales realizadas durante el periodo de Gobierno 2020-2023.

La Secretaría de Coordinación Ejecutiva de la Presidencia en coordinación con La Secretaría Privada de la Presidencia, realizaron el seguimiento programático de los Compromisos Presidenciales y Solicitudes de Alcaldes, en base a la actualización del avance indicado por los delegados de los diferentes Ministerios y Secretarías responsables.

## Compromisos Presidenciales



Compromisos

0



El Municipio no cuenta con  
Compromisos Presidenciales

● Ejecutados y en Ejecución

Instituciones	Compromisos ▾	Solicitudes
1. MIDES	0	1
2. MINEDUC	0	2
3. MSPAS	0	1
4. MINECO	0	1
5. MAGA	0	3
6. CIV	0	1
<b>Total</b>	<b>0</b>	<b>9</b>

## Solicitudes de Alcaldes



Solicitudes

9

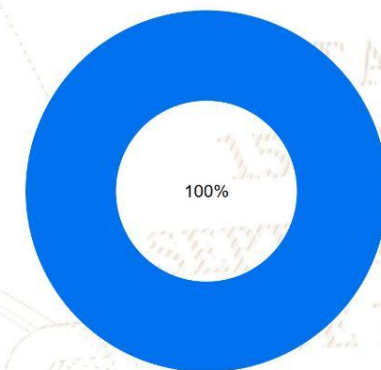

● Ejecutados y en Ejecución



# SIPROCODE

La SCEP, con el objetivo de modernizar y hacer más eficientes, eficaces y transparentes los procesos de planificación y ejecución de los proyectos financiados con recursos de inversión destinados al Sistema de Consejos de Desarrollo, presentó ante el Consejo Nacional de Desarrollo Urbano y Rural -CONADUR- el Sistema Electrónico para la Administración de Procesos de Proyectos de Consejos de Desarrollo para su aprobación.

### OBJETIVO

Acercar a los entes rectores y a las unidades ejecutoras, con el fin de agilizar los procesos de solicitud y emisión de avales, dictámenes técnicos u otros documentos, para la aprobación de los proyectos en las etapas de planificación y ejecución. Asimismo, sustituir las interacciones físicas por virtuales y a la vez establecer un historial de tiempo por gestión realizada entre las unidades ejecutoras y los entes rectores, también notificar en tiempo real sobre las nuevas solicitudes.

### BENEFICIOS INSTITUCIONALES

- Coordinación interinstitucional permanente.
- Disminución de la burocracia.
- Reducción de la vulnerabilidad en los procedimientos.
- Agilización de procesos.
- Reducción de tiempo en emisión de avales, dictámenes técnicos y otros documentos a 20 días hábiles.
- Disminución de costos en trámites.
- Fortalece la transparencia en los procesos.
- Monitoreo y seguimiento a través de la plataforma;
- Trámites no presenciales.
- Vista pública de información general y acceso a la misma.
- Permitir el seguimiento a los procesos y gestiones de trámites en cada una de sus etapas por parte de las instituciones involucradas.

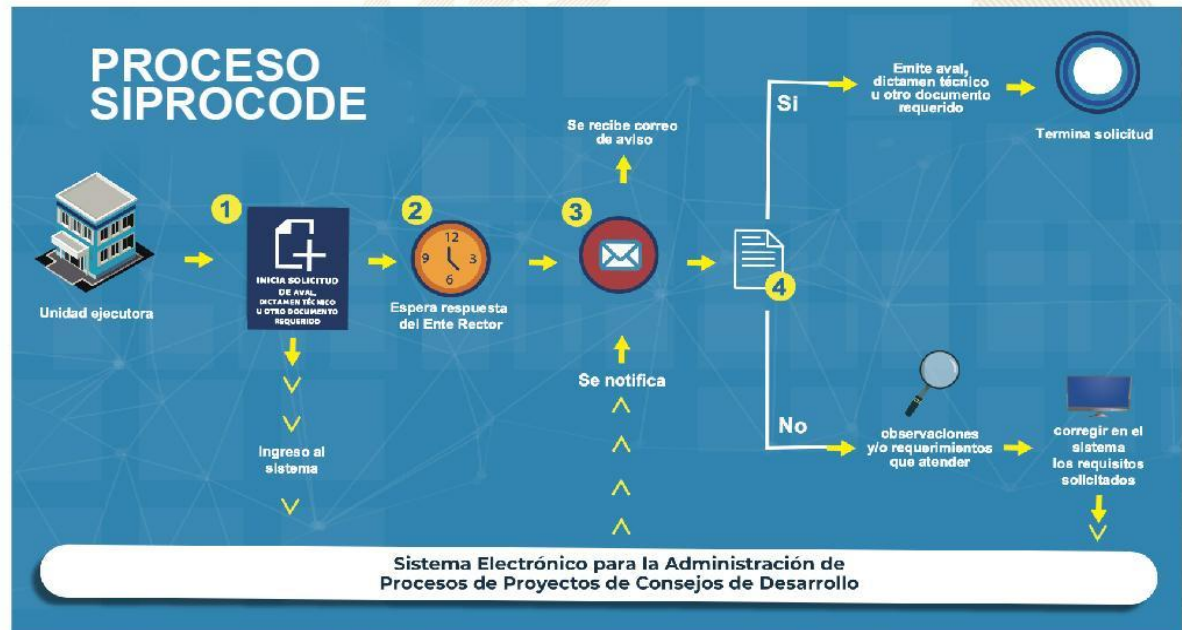

# SIPROCODE

## Avaes, Dictámenes Técnicos u Otros Documentos periodo 2021 - 2023

### Avaes, Dictámenes Técnicos u Otros Documentos

Municipio	SIPROCODE			CONAP			CONRED			MAGA			MICIVI			MICUDE			MINEDUC			MEM			MINGOB			MSPAS			TA	TR	TS						
	2021	2022	2023	2021	2022	2023	2021	2022	2023	2021	2022	2023	2021	2022	2023	2021	2022	2023	2021	2022	2023	2021	2022	2023	2021	2022	2023	2021	2022	2023									
	A	R	A	A	R	A	A	R	A	A	R	A	A	R	A	A	R	A	A	R	A	A	R	A	A	R	A	A	R	A				A	R				
CAHABON, ALTA VERAPAZ	SI	SI	SI	-	-	-	-	-	4	-	3	-	1	-	-	-	-	-	-	-	-	-	-	-	-	-	-	-	-	-	-	2	3	4	28	0	28		
FRAY BARTOLOME DE LAS CASAS, ALTA VERAPAZ	SI	SI	SI	-	-	-	-	-	1	-	3	-	5	-	-	-	-	-	-	-	-	-	-	-	-	-	-	-	-	-	-	-	3	-	3	24	0	24	
TUCURU, ALTA VERAPAZ	SI	SI	SI	-	-	-	-	-	-	1	-	5	-	-	-	-	-	-	-	-	-	-	-	-	-	-	-	-	-	-	-	-	3	-	6	24	0	24	
SAN CRISTOBAL VERAPAZ, ALTA VERAPAZ	SI	SI	SI	-	-	-	-	-	-	3	-	-	-	-	-	-	-	-	-	-	-	-	-	-	-	-	-	-	-	-	-	-	3	-	-	12	0	12	
CHISEC, ALTA VERAPAZ	SI	SI	SI	-	-	-	-	-	-	-	-	-	-	-	-	-	-	-	-	-	-	-	-	-	-	-	-	-	-	-	-	1	4	3	10	0	10		
LANQUIN, ALTA VERAPAZ	SI	SI	SI	-	-	-	-	-	4	-	-	-	-	-	-	-	-	-	-	-	-	-	-	-	-	-	-	-	-	-	-	1	3	-	10	0	10		
RAXRUHA, ALTA VERAPAZ	SI	SI	SI	-	-	-	-	1	2	1	-	-	-	-	-	-	-	-	-	-	-	-	-	-	-	-	-	-	-	-	1	2	1	-	-	10	0	10	
TACTIC, ALTA VERAPAZ	SI	SI	SI	-	-	-	-	-	-	-	-	-	-	-	-	3	2	1	-	-	-	-	-	-	-	-	-	-	-	-	-	-	-	-	6	0	6		
SAN JUAN CHAMELCO, ALTA VERAPAZ	SI	SI	SI	-	-	-	-	-	4	-	-	1	-	-	-	4	4	2	-	-	-	-	-	-	-	-	-	-	-	-	-	-	3	-	-	19	1	20	
SAN PEDRO CARCHA, ALTA VERAPAZ	SI	SI	SI	-	-	-	-	2	1	-	-	-	-	-	-	-	1	1	-	-	-	-	-	-	-	-	-	-	-	-	-	-	2	1	1	13	1	14	
SANTA CRUZ VERAPAZ, ALTA VERAPAZ	SI	SI	SI	-	-	-	-	-	2	1	-	-	-	-	-	3	1	-	-	-	-	-	-	-	-	-	-	-	-	-	-	-	2	1	-	12	1	13	
PANZOS, ALTA VERAPAZ	SI	SI	SI	-	-	2	-	2	-	-	2	-	4	-	-	-	4	2	-	-	-	-	-	-	-	-	-	-	-	-	-	1	2	2	-	-	24	2	26
CHAHAL, ALTA VERAPAZ	SI	SI	SI	-	-	-	-	3	5	-	-	-	-	-	-	-	1	1	-	-	-	-	-	-	-	-	-	-	-	-	-	-	3	3	-	18	3	21	
SENAHU, ALTA VERAPAZ	NO	SI	SI	-	-	-	-	-	6	-	-	-	-	-	-	-	4	3	-	-	-	-	-	-	-	-	-	-	-	-	-	-	4	-	-	19	0	19	
COBAN, ALTA VERAPAZ	NO	SI	SI	-	-	-	-	-	-	5	-	-	-	-	-	-	1	2	-	-	-	-	-	-	-	-	-	-	-	-	-	-	3	-	-	11	0	11	
TAMAHU, ALTA VERAPAZ	SI	SI	NO	-	-	-	-	1	2	-	-	-	-	-	-	1	-	-	-	-	-	-	-	-	-	-	-	-	-	-	-	-	-	2	-	-	6	0	6
SANTA CATALINA LA TINTA, ALTA VERAPAZ	SI	SI	NO	-	-	3	-	-	3	-	-	-	-	-	-	-	2	2	-	-	-	-	-	-	-	-	-	-	-	-	-	-	4	3	-	19	3	22	

\*La información anterior es basada en solicitudes que finalizaron el ciclo, no se muestra en las estadísticas de procesos pendientes.

- SIPROCODE inicio en junio del 2021, por lo que algunas municipalidades solicitaron sus avales por la vía tradicional.
- A: Solicitudes Aprobadas.
- R: Solicitudes Rechazadas.
- TA: Total Solicitudes Aprobadas.
- TR: Total Solicitudes Rechazadas.

Para mayor información, escanea o haz click en el código QR:



La SCEP coordina con diferentes instituciones del Estado y sector privado, para acercar los servicios públicos de forma temporal en alianza con municipalidades y gobernaciones departamentales, estimulando de esa manera el proceso de desconcentración de las instituciones del Estado.

SCEP realizó acciones de coordinación y logística para el desarrollo de las Jornadas Móviles de Servicios Integrados desde el año 2020 hasta julio de 2023.

## Servicios que se brindan durante las Jornadas Móviles de Servicios Integrados:

- Trámites de carencia de antecedentes policiales, renovación de licencia de conducir, pasaportes, actualización de datos y empadronamiento.
- Quioscos informativos del Sistema Nacional del Empleo, promoción del turismo y talleres de temas ambientales, entre otros.
- Información sobre las iniciativas Bono Social, entrega de becas y Comedores Sociales.
- Acceso a consultas de medicina general, psicología, nutrición, pediatría, hisopados, jornada de vacunación contra el COVID-19 y charlas sobre salud.
- Capacitaciones en temas tributarios y actualización de documentos, entre otros.



DEPARTAMENTO DE  
TRÁNSITO DE LA PNC



GOBIERNO de  
GUATEMALA  
Dr. ALEJANDRO GIAMATTI

MINISTERIO DE  
ECONOMÍA



GOBIERNO de  
GUATEMALA  
Dr. ALEJANDRO GIAMATTI

MINISTERIO DE  
SALUD PÚBLICA  
Y ASISTENCIA  
SOCIAL



CONSEJO  
NACIONAL DE  
ATENCIÓN AL MIGRANTE  
DE GUATEMALA

CONAMIGUA

Portal de

## Gobiernos Locales

Estimado Usuario, Bienvenido

### PORTAL DE GOBIERNOS LOCALES

Es un sitio web que ofrece al usuario, de forma fácil, dinámica e integrada, el acceso a una serie de recursos y de servicios relacionados a la información presupuestaria y financiera registrada por los gobiernos locales y sus empresas municipales en el SIAF.

Este portal cuenta con reportes dinámicos establecidos que ofrecen datos en tiempo real relacionados a:

- Presupuesto por Resultados
- Enfoque Temático
- Grupo Objeto de Gasto
- Finalidad, Función y División

También permite al usuario elaborar sus propios reportes de ingresos, gastos y contables de acuerdo a sus necesidades.

Para el análisis de las finanzas municipales y la oportuna toma de decisiones, pone a disposición los siguientes tableros de indicadores:

### ICFM Índice Consolidado Financiero Municipal:

Es una herramienta de análisis que permite a los funcionarios municipales realizar mediciones de los datos que registran en el -SICOIN GL-, con los cuales se puede interpretar la situación económico-financiera de la municipalidad durante uno o varios ejercicios fiscales.

### Objetivos de Desarrollo Sostenible:

Se presenta el impacto de la Gestión Municipal desde la perspectiva de los Objetivos de Desarrollo Sostenible.

Actualmente ofrece a los usuarios municipales la oportunidad de realizar el pago de sus servicios públicos a través de internet.

### Cobros en Línea:

Permite al vecino realizar sus pagos a través de tarjeta de crédito y/o débito, de cualquier servicio (agua, IUSI y arbitrios) que presta la Municipalidad, desde la comodidad de su casa o desde cualquier lugar en donde se encuentre; al ingresar en el ícono le permitirá:

- Pagar documento de cobro (Todos los Servicios)
- Pagar boleto de ornato
- Pagar multas de tránsito



También cuenta con una sección de noticias, biblioteca virtual y enlaces importantes.

Para acceder al Portal de Gobiernos Locales, escanea o haz click en el código QR:



### ÍNDICE CONSOLIDADO FINANCIERO MUNICIPAL - ICFM -

12101605

ALTA VERAPAZ

MUNICIPALIDAD DE TAMAHU







### Calificación General

Gestión Financiera

64

Moderada

		Puntuación máxima		Resultado municipio
	<b>Solvencia General</b>	<b>30</b>	Evalúa la generación y captación de recursos propios municipales que permitan la sostenibilidad financiera en el mediano y largo plazo. Asimismo refleja la dependencia en relación a las transferencias de la Administración Central.	<b>11</b>
	Autonomía Financiera Municipal	15		3
	Dependencia Financiera Municipal	6		1
	Ahorro Operacional	5		3
	Relación de Recursos y Gastos - Sin Endeudamiento	4		4
	<b>Solvencia Financiera</b>	<b>30</b>	Mide el nivel de endeudamiento, la capacidad de pago de la municipalidad, a través de la solvencia de sus finanzas y el volumen de endeudamiento.	<b>28</b>
	Liquidez Financiera	5		5
	Recursos por Endeudamiento	5		5
	Pasivo por Endeudamiento	10		10
	Pasivo con Acreedores	10		8
	<b>Dinamismo Económico</b>	<b>15</b>	Evalúa la relación entre la inversión, la captación de recursos propios y el nivel de deuda en relación a la población de cada municipio, según el número de habitantes reflejados en la proyección proporcionada por el	<b>8</b>
	Inversión por Habitante	5		2
	Recursos Propios por Habitante	5		1
	Pasivo por Habitante	5		5
	<b>Evaluación Presupuestaria</b>	<b>25</b>	Mide la eficiencia en cuanto a la ejecución de recursos percibidos y gastos pagados, durante un ejercicio fiscal en relación al presupuesto vigente.	<b>17</b>
	Ejecución Presupuestaria de Ingresos	6		4
	Ejecución Presupuestaria de Egresos	5		2
	Relación de Gastos e Ingresos Ejecuta	5		5
	Ejecución por Tipo de Gasto	6		5
	Transferencias Presupuestarias	3		1

Fuente: Reporte índice consolidado financiero municipal ICFM, 2023, Ministerio de Finanzas Públicas.



Para acceder al detalle anual sobre el ICFM escanea el siguiente código QR.

## Ingresos

Código y Clase de Ingreso	Código y Recurso de Ingreso	Recurso Auxiliar		Presupuesto Vigente 2022	Presupuesto Vigente 2023	
10000 INGRESOS TRIBUTARIOS	10141 SOBRE LA TENENCIA DE PATRIMONIO	IUSI 2/1000	Q	25,000	Q 25,000	
		IUSI 6/1000	Q	16,318	Q 15,000	
		IUSI 9/1000	Q	20,131	Q 13,000	
		Multas IUSI 2/1000	Q	2,000	Q 2,000	
		Multas IUSI 6/1000	Q	1,837	Q 1,000	
		Multas IUSI 9/1000	Q	2,353	Q 2,000	
		<b>Total 10141 SOBRE LA TENENCIA DE PATRIMONIO</b>	<b>Q</b>	<b>67,639</b>	<b>Q</b>	<b>58,000</b>
		10289 OTROS ARBITRIOS MUNICIPALES	Multa del Boleto de Ornato	Q	30,000	Q 20,000
			Valor Boleto de Ornato	Q	120,000	Q 120,000
		<b>Total 10289 OTROS ARBITRIOS MUNICIPALES</b>	<b>Q</b>	<b>150,000</b>	<b>Q</b>	<b>140,000</b>
<b>Total 10000 INGRESOS TRIBUTARIOS</b>	<b>Q</b>	<b>217,639</b>	<b>Q</b>	<b>198,000</b>		
11000 INGRESOS NO TRIBUTARIOS	11290 TASAS Y LICENCIAS VARIAS	Tasa municipal por alumbrado público	Q	400,000	Q 650,000	
		<b>Total 11290 TASAS Y LICENCIAS VARIAS</b>	<b>Q</b>	<b>400,000</b>	<b>Q</b>	<b>650,000</b>
	11310 CONTRIBUCIONES POR MEJORAS	Drenajes		Q	Q 1,000	
		NA		Q	Q -	
	<b>Total 11310 CONTRIBUCIONES POR MEJORAS</b>	<b>Q</b>	<b>Q</b>	<b>Q</b>	<b>Q 1,000</b>	
	11410 DE EDIFICIOS Y VIVIENDAS	Arrendamiento de locales	Q	58,200	Q 100,000	
		Arrendamiento locales mercado central	Q	100,000		
		NA	Q	-	Q -	
	<b>Total 11410 DE EDIFICIOS Y VIVIENDAS</b>	<b>Q</b>	<b>158,200</b>	<b>Q</b>	<b>100,000</b>	
	11990 OTROS INGRESOS NO TRIBUTARIOS	Feria Titular	Q	5,000	Q 1,000	
NA			Q	Q -		
Otros ingresos		Q	50,000	Q 20,000		
<b>Total 11990 OTROS INGRESOS NO TRIBUTARIOS</b>	<b>Q</b>	<b>55,000</b>	<b>Q</b>	<b>21,000</b>		
<b>Total 11000 INGRESOS NO TRIBUTARIOS</b>	<b>Q</b>	<b>613,200</b>	<b>Q</b>	<b>772,000</b>		
13000 VTA. DE BIENES Y SERV. DE LA ADM. PÚBLICA	13230 SERVICIOS EDUCACIONALES	NA		Q	Q -	
		Servicios educacionales	Q	150,000	Q 150,000	
	<b>Total 13230 SERVICIOS EDUCACIONALES</b>	<b>Q</b>	<b>150,000</b>	<b>Q</b>	<b>150,000</b>	
	13260 SERVICIOS ADMINISTRATIVOS MUNICIPALES	Certificaciones de Matrimonios		Q	Q 500	
		Certificaciones Varias	Q	113,520	Q 125,000	
		Concesion de Drenajes	Q	4,000	Q 4,000	
		Concesion de Servicios de Agua (Pajas de Agua)	Q	3,150	Q 7,000	
		Derechos Matrimoniales	Q	3,000	Q -	
		Deslinde de Terrenos	Q	1,000	Q 1,000	
		Estacionamiento de Vehiculos	Q	39,683	Q 60,000	
Instalacion de Agua Potable			Q	Q 5,000		
Licencias	Q	10,000	Q 300			
NA		Q	Q -			
<b>Total 13260 SERVICIOS ADMINISTRATIVOS MUNICIPALES</b>	<b>Q</b>	<b>174,353</b>	<b>Q</b>	<b>202,800</b>		
<b>Total 13000 VTA. DE BIENES Y SERV. DE LA ADM. PÚBLICA</b>	<b>Q</b>	<b>324,353</b>	<b>Q</b>	<b>352,800</b>		
14000 INGRESOS DE OPERACION	14240 SERVICIOS PÚBLICOS MUNICIPALES	Baños y Sanitarios Municipales	Q	40,000	Q 40,000	
		Canon de Agua	Q	25,000	Q 25,000	
		Cementerio	Q	500		
		Extraccion de Ripio y Basura	Q	28,290	Q 45,000	
		NA	Q	-	Q -	
		Piscina Municipal	Q	202,764	Q 250,000	
		Piso de Plaza	Q	40,000	Q 30,000	
		Rastros	Q	11,000	Q 12,000	
		Servicio de Limpieza	Q	40,000		
		<b>Total 14240 SERVICIOS PÚBLICOS MUNICIPALES</b>	<b>Q</b>	<b>387,554</b>	<b>Q</b>	<b>402,000</b>
<b>Total 14000 INGRESOS DE OPERACION</b>	<b>Q</b>	<b>387,554</b>	<b>Q</b>	<b>402,000</b>		

15000 RENTAS DE LA PROPIEDAD	15131 POR DEPÓSITOS INTERNOS	Intereses generados por Cuentas Monetarias	Q	130,000	Q	50,000
<b>Total 15000 RENTAS DE LA PROPIEDAD</b>	<b>Total 15131 POR DEPÓSITOS INTERNOS</b>		<b>Q</b>	<b>130,000</b>	<b>Q</b>	<b>50,000</b>
16000 TRANSFERENCIAS CORRIENTES	16210 DE LA ADMINISTRACIÓN CENTRAL	Impuesto al Valor Agregado (IVA-PAZ) para Funcionamiento	Q	1,977,081	Q	2,231,115
		IMPUESTO CIRCULACION DE VEHICULOS PARA FUNCIONAMIENTO	Q	23,414	Q	19,732
		Impuesto Unico sobre Inmueble para Funcionamiento			Q	-
		NA			Q	-
		Situado Constitucional para Funcionamiento	Q	669,436	Q	756,297
<b>Total 16000 TRANSFERENCIAS CORRIENTES</b>	<b>Total 16210 DE LA ADMINISTRACIÓN CENTRAL</b>		<b>Q</b>	<b>2,669,931</b>	<b>Q</b>	<b>3,007,144</b>
17000 TRANSFERENCIAS DE CAPITAL	17210 DE LA ADMINISTRACIÓN CENTRAL	Impuesto al Valor Agregado(IVA-PAZ) Inversión	Q	5,931,244	Q	6,693,346
		Impuesto de Circulacion de Vehiculos para Inversion	Q	913,129	Q	769,533
		Impuesto Petroleo y sus Derivados para Inversion	Q	201,054	Q	257,463
		Situado Constitucional Para Inversio	Q	6,024,923	Q	6,806,674
<b>Total 17000 TRANSFERENCIAS DE CAPITAL</b>	<b>Total 17210 DE LA ADMINISTRACIÓN CENTRAL</b>		<b>Q</b>	<b>13,070,349</b>	<b>Q</b>	<b>14,527,016</b>
	17220 DE ENTIDADES DESCENTRALIZADAS Y AL CODEDE IVA PAZ		Q	8,837,734	Q	3,784,374
<b>Total 17000 TRANSFERENCIAS DE CAPITAL</b>	<b>Total 17220 DE ENTIDADES DESCENTRALIZADAS Y AUTÓNOMAS NO FINANCIERAS</b>		<b>Q</b>	<b>8,837,734</b>	<b>Q</b>	<b>3,784,374</b>
23000 DISMINUCIÓN DE OTROS ACTIVOS FINANCIEROS	23110 DISMINUCIÓN DE CAJA Y BANCOS	NA	Q	-	Q	-
		SC-Distribucion de Petroleo y sus Derivados	Q	2,212	Q	54,717
		SC-Fondo para el control y vigilancia forestal de INAB			Q	43
		SC-Impuesto Circulacion de Vehiculos	Q	578,403	Q	277,273
		SC-Impuesto Unico Sobre Inmuebles (Por Transferencia)	Q	1,877		
		SC-Ingresos Ordinarios de Aporte Constitucional	Q	510,623	Q	328,770
		SC-Ingresos Propios Municipales	Q	23,758	Q	1,280
		SC-Ingresos Tributarios IVA-PAZ	Q	503,656	Q	408,607
		SC-IUSI Funcionamiento (Por Admon. Mpal)	Q	3,124	Q	4,144
		SC-IUSI Inversion (Por Admon. Mpal)			Q	7,618
	<b>Total 23110 DISMINUCIÓN DE CAJA Y BANCOS</b>		<b>Q</b>	<b>1,623,654</b>	<b>Q</b>	<b>1,082,452</b>
	23420 DISMINUCIÓN DE ANTICIPOS A CONTRAT	Disminucion de anticipos a contratistas	Q	414,177	Q	1,363,660
<b>Total 23000 DISMINUCIÓN DE OTROS ACTIVOS FINANCIEROS</b>	<b>Total 23420 DISMINUCIÓN DE ANTICIPOS A CONTRATISTAS Y PROVEEDORES A CORTO PLAZO</b>		<b>Q</b>	<b>414,177</b>	<b>Q</b>	<b>1,363,660</b>
			<b>Q</b>	<b>2,037,830</b>	<b>Q</b>	<b>2,446,112</b>

## Egresos

Municipalidad2	Tipo de Gasto	Presupuesto Vigente 2022	Presupuesto Vigente 2023
ALTA VERAPAZ - MUNICIPALIDAD DE TAMAHU		<b>Q 28,288,590</b>	<b>Q 25,539,446</b>
	GASTOS DE FUNCIONAMIENTO	Q 4,328,098	Q 4,802,796
	INVERSIÓN	Q 23,960,492	Q 20,736,650
<b>Total general</b>		<b>Q 28,288,590</b>	<b>Q 25,539,446</b>

## Ventanilla Única Municipal de Empleo - VUME -

Es un espacio de alianza estratégica con las municipalidades que tiene como objetivo brindar servicios que incrementen el perfil de empleabilidad de la población a nivel local, de tal manera que incrementen sus posibilidades de inserción laboral.

A través de las ventanillas, también se brinda a la población oportunidades de formación y capacitación técnica y otros servicios de los que el MINTRAB dispone, para que la población pueda acceder a estos de una forma más ágil desde su municipio.

### Beneficios de la VUME



Para mayor  
información,  
escanea o haz  
click en el  
código QR:





## Proceso para la implementación de la VUME en el municipio

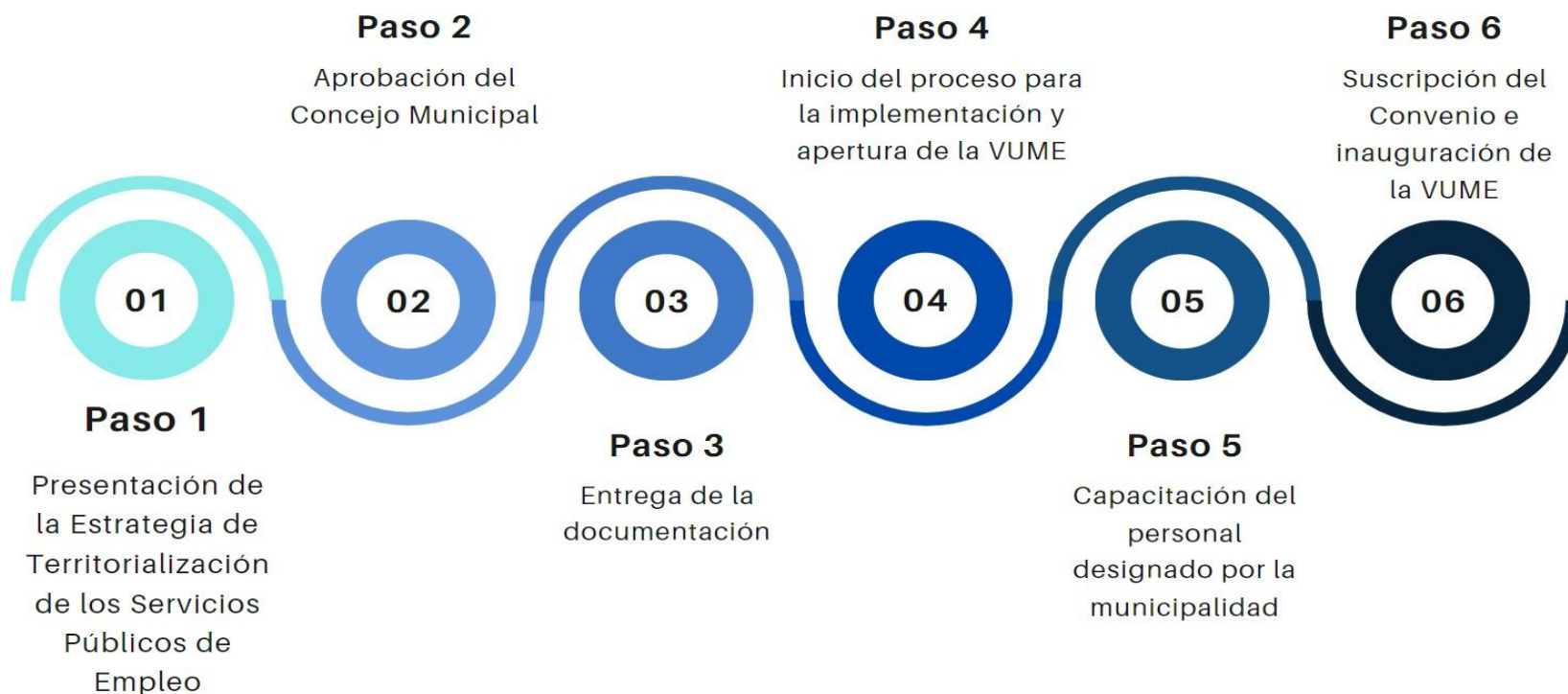

## Estrategia Nacional de Municipios y Comunidades Saludables

### Línea de tiempo

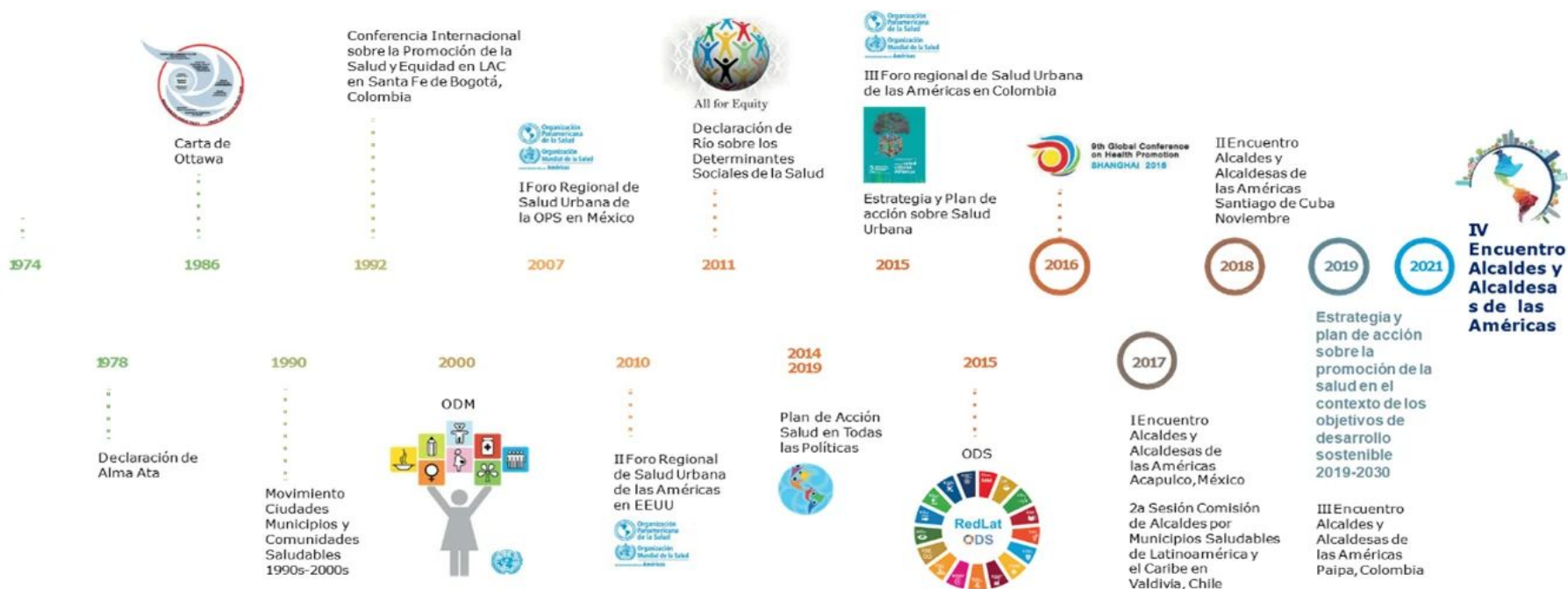

Fuente: Líneas Orientadoras para Municipios, Ciudades y Comunidades Saludables (MCCS) en la Región de las Américas (OPS/OMS, 2019).





## Estrategia Nacional de Municipios y Comunidades Saludables

### CONTENIDO

1. Municipio Saludable.
2. Intersectorialidad en Salud.
3. Mi municipio es sano. Entornos y estilos de vida Saludable.
4. Cero muertes maternas y Cero desnutrición en mi municipio.
5. Mi Municipio es verde.
6. Participación Social en Salud. Comunidades Saludables.
7. Gestión de Riesgo en Salud.



Promoción

Prevención

Atención

Rehabilitación

LIBERTAD  
DE  
DE 1821

## Situación Actual: Tratamiento de Aguas Residuales

### OBLIGATORIEDAD MUNICIPAL



- Elaboración del Estudio Técnico de Aguas Residuales (ETAR) con el inventario de descargas del municipio, a más tardar el **30 de mayo de 2024**.
- Las municipalidades deberán cumplir con tener en operación, sistemas de tratamiento de las **2 descargas principales** a más tardar el **02 de mayo del 2025**.
- En el **02 de mayo 2027** deberán cumplir con tratar el 60% de sus descargas con los parámetros indicados en dicha etapa.
- En el **02 de mayo 2031** deberán cumplir con tratar el 100% de sus descargas con los parámetros indicados en dicha etapa.

Para la elaboración y actualización de los estudios técnicos se deberá de cumplir con el **Manual General del Reglamento de las Descargas y Reuso de Aguas Residuales y de la Disposición de Lodos. Acuerdo Ministerial Número 105-2008.**

Para el seguimiento y evaluación de aguas residuales y de aguas para reuso, los entes generadores deberán tomar a su costa, como mínimo, **dos muestras al año** y efectuar los análisis que correspondan de conformidad con los parámetros contenidos en el estudio técnico." **Artículo 49**

<b>Departamento</b>	Alta Verapaz	<b>Estudio Técnico de Aguas Residuales</b>	No vigente	<b>Descargas que el Inventario Reporta</b>	3
<b>Municipio</b>	Tamahú	<b>Plantas de Tratamiento en Operación</b>	0	<b>Plantas de Tratamiento sin Operación</b>	0

# REGLAMENTO 164-2021

El Acuerdo Gubernativo 164-2021, **Reglamento para la Gestión Integral de Residuos y Desechos Sólidos Comunes** es un esfuerzo en conjunto del Organismo Ejecutivo, las Municipalidades y todos los habitantes de Guatemala para solucionar progresivamente una problemática que es conocida comúnmente como "Basura" a Nivel Nacional.



**ENTRÓ EN VIGENCIA  
EL 11 DE AGOSTO DE 2021**

Escanea el Código QR o visita el sitio web [www.marn.gob.gt/Reglamento-164-2021](http://www.marn.gob.gt/Reglamento-164-2021) para conocer a detalle los plazos y obligaciones que establece este Reglamento.

## ¿Quiénes son los entes que deben cumplir este Reglamento?

Estas son algunas de las consideraciones que debes tener en cuenta, si tú, como persona individual o jurídica, pública o privada, nacional o extranjera, desarrollas alguna de las siguientes actividades en cualquier parte del territorio del país:

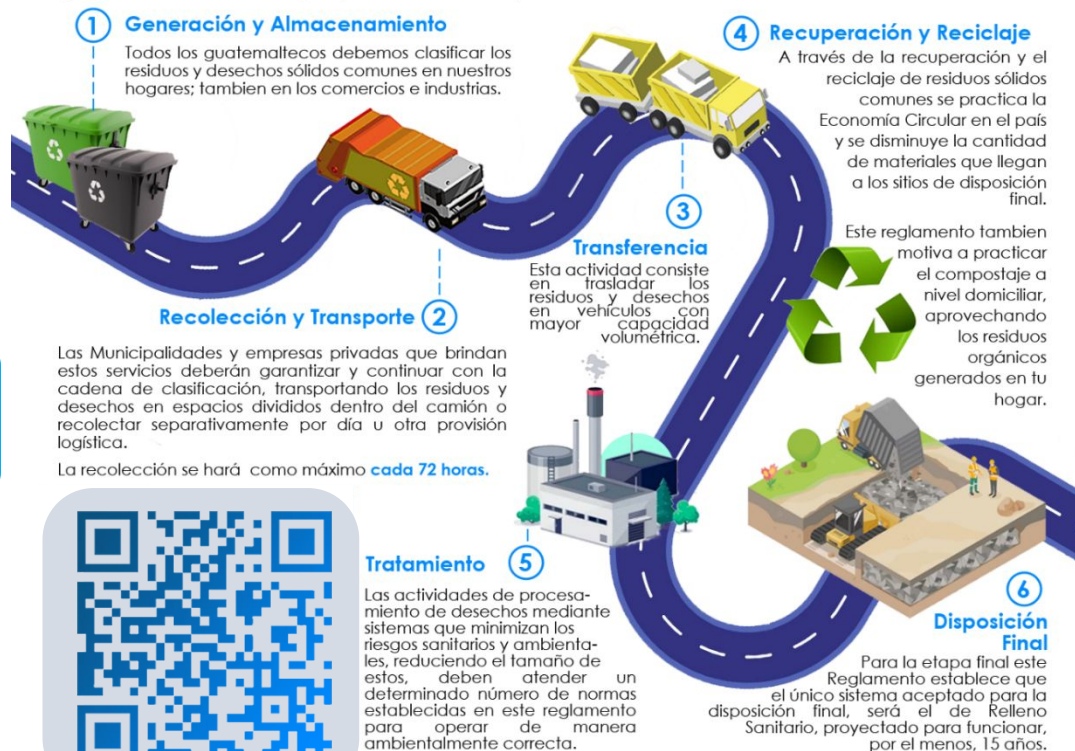

DE 1827

# CLASIFICACIÓN DE LOS RESIDUOS Y DESECHOS SÓLIDOS COMUNES

El MARN invita a Clasificar los Residuos y Desechos Sólidos Comunes que generes en tu hogar, comercio, industria y cualquier espacio público del Municipio; según lo establecido en el Acuerdo Gubernativo 164-2021 para proteger el medio ambiente de tu entorno.



Escanea el Código QR para Descargar la Guía de Identificación Gráfica y conocer más sobre la Clasificación.



## ORGÁNICO

¿Qué debo colocar en esta Clasificación?

Son productos de origen animal y vegetal, principalmente de los restos de alimentos, agricultura y jardinería. *Algunos ejemplos:*



## INORGÁNICO

¿Qué debo colocar en esta Clasificación?

Son productos que no están compuestos de materia vegetal o animal y son de difícil descomposición por microorganismos. *Algunos ejemplos:*



Todos los demás residuos que se contaminen con aceites, líquidos y otros materiales que les haga perder el potencial de ser reciclados.



## RECICLABLE

¿Qué debo colocar en esta Clasificación?

*Algunos ejemplos:*



Escanea el Código QR para conocer más sobre la Clasificación

## Información Agroclimática



Para acceder al detalle de la información,  
escanea el código QR.



## Generalidades

Documento elaborado por el equipo de trabajo conformado por los departamentos de: El Centro de Información Estratégica Agropecuaria, Laboratorio de Información Geográfica, Cobertura Vegetal y Uso de la Tierra, y Departamento de Suelos, de la Dirección de Información Geográfica, Estratégica y Gestión de Riesgos -DIGEGR- del Ministerio de Agricultura, Ganadería y Alimentación -MAGA-.

### Características del municipio:

- Geográficas
- Biofísicas
- Productivas

### Temáticas:

- Mapa de características geográficas y biofísicas
- Capacidad de uso de la tierra
- Serie de suelos (Simmons 1,959)
- Descripción de las principales características
- Condiciones climáticas
- Cobertura vegetal
- Uso de la tierra año 2,020
- Fechas promedio de etapa fenológica ciclo de primera (cultivo de maíz/ frijol).

Se exponen las **potencialidades** y **limitaciones** del municipio en forma general.

# INFORMACIÓN AGROCLIMÁTICA

## Municipio de Tamahú, Alta Verapaz

### Características geográficas y biofísicas

El municipio se localiza al sur del departamento colinda:  
**Al norte:** de Cobán y San Juan Chamelco.  
**Al este:** con el municipio de Tucurú.  
**Al oeste:** con Tactic del departamento de Alta Verapaz.  
**Al sur:** con Purulhá del departamento de Baja Verapaz.

Su extensión es de 69.87km<sup>2</sup>, equivalentes al 0.7% del departamento. El municipio registra altitudes hasta 2,500 msnm y predomina altitudes entre 1,000 a 2,000 msnm en un 72.5% de la superficie del municipio.

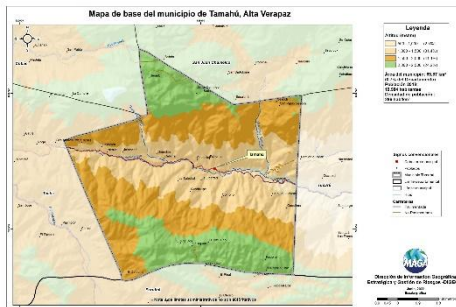

### Capacidad de Uso de la Tierra

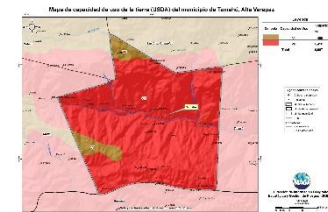

De acuerdo al mapa, para el municipio se presenta las siguientes categorías de uso : forestal de producción (VII) en un 7% y principalmente para la conservación de la biodiversidad y fuentes de agua (VIII) con un 93 % .

### Serie de suelos



Respecto a las principales características de los suelos, estos provienen principalmente de esquistos (Telemán ) y caliza (Tamahú), con relieves inclinados a kársticos, esto implica suelos poco a moderadamente profundos, con buen drenaje, altamente erosionables y baja a alta

### Condiciones Climáticas

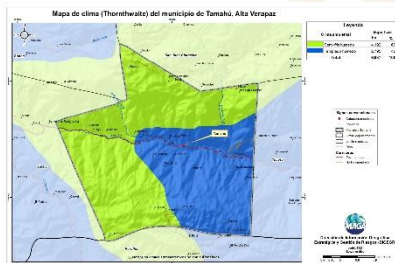

Respecto a condiciones climáticas, según lo mostrado en el mapa predomina el clima Semifrío (13.3°-17.0°C) en el 60%, seguido del clima Templado (17.1°-20.7°C) en un 40% del territorio. Con respecto a la humedad el 100 % del territorio es húmedo, con precipitaciones que oscilan entre 2,001 a 4,000 mm anuales . Dada la distribución de la precipitación pluvial, en época seca (diciembre a abril) se requiere de riego. Dentro de las principales amenazas naturales están la ocurrencia de heladas en categoría alta (noviembre a febrero) e inundaciones en categoría media (septiembre -octubre).

### Cobertura Vegetal y Uso de la Tierra

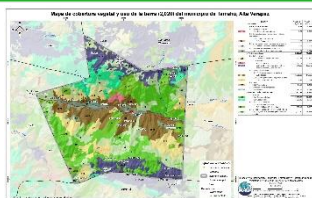

El 0.14% corresponde al territorio artificial : tejido urbano, cementerio, zonas de extracción y zonas verdes no agrícolas . En el 45.53% del territorio se encuentra el uso agrícola con cultivos de: maíz, frijol, café, pastos y sistemas agroforestales. Predomina la presencia de Bosques (latifoliado y mixto) en un 28.54 % . Y en un 25.77 % existen los medios semi - naturales como: plantaciones de conífera y vegetación arbustiva baja (matorral y/o guamil).

### Fecha promedio de etapa fenológica (cultivo de maíz / frijol)





## ¿Qué son?

Son centros en donde se imparten cursos de capacitación técnica laboral y formación emprendedora; en espacios físicos proporcionados por la comunidad, municipalidades, organizaciones no gubernamentales, iglesias y otros.

## ¿Cuál es su objetivo?

Contribuir al desarrollo de oferta formativa vinculada a familias ocupacionales y cualificaciones con significación en el empleo, que proporcione la formación adecuada a personas jóvenes y adultas para su inserción en el mercado productivo y que responda a la demanda laboral.

## Alianzas

Se realizan alianzas con municipalidades y otras organizaciones quienes proveen espacio físico y equipo para implementar los cursos.

También el Ministerio de Educación a través de la Dirección General de Educación Extraescolar, facilita equipo en diversas áreas e instructores para atender a los estudiantes.





## Oportunidades

- Capacitarse en áreas técnicas con demanda productiva.
- Desarrollo de competencias para la vida, el trabajo y la formación emprendedora como ejes transversales para fortalecer la empleabilidad.
- Desarrollo de habilidades blandas en los jóvenes y adultos que participan en los cursos de formación.
- Disminución de la brecha entre educación y empleo a través de los cursos de formación.





## ¿Qué son?

Son centros de formación y capacitación extraescolar, asociadas al área agropecuaria en donde el campo o parcela de tierra es el espacio de aprendizaje, en el cual los participantes aprenden, fortalecen y tecnifican sus conocimientos y capacidades con la orientación de especialistas técnicos para el aprovechamiento de los recursos en el marco del Programa de Alimentación Escolar, PAE.

## ¿Cuál es su objetivo?

Promover buenas prácticas agropecuarias a través de la formación y capacitación, desarrollando competencias asociadas al área agrícola y pecuaria para tecnificar capacidades técnicas de los participantes para constituirse en proveedores del Programa de Alimentación Escolar, para obtener el certificado de Productor Agropecuario con Especialidad en Alimentación Escolar.

## Alianzas

Se realizan alianzas con municipalidades y otras organizaciones gubernamentales y no gubernamentales quienes: autorizan y gestionan el uso de un espacio físico de terreno, proporcionan insumos, servicios básicos y personal para mantenimiento.

- Certificación de la formación modular a través del Programa Centros Municipales de Capacitación y Formación Humana, CEMUCAF.
- Certificación de la Competencia Técnico Laboral para acreditar “Productores Agropecuarios con Especialidad en Alimentación Escolar.
- Dotación de Módulos Formativos físicos o digitales para el desarrollo de procesos formativos.
- Transferencia Metodológica a técnicos de las ETCAE.





## Oportunidades

- Formación, capacitación y tecnificación.
- Productores locales acreditados y certificados en competencias agropecuarias.
- Desarrollo comunitario y reactivación de la economía local.
- Reducción de barreras de género.
- Empoderamiento de la mujer.
- Prevención de la migración irregular.
- Desarrollar habilidades de lectoescritura y matemática funcional, así como completar sus ciclos educativos a través de modalidades flexibles.
- Vínculo entre las OPF y Productores Locales para la provisión y suministro de alimentos como lo establece la Ley de Alimentación Escolar.





### ¿Qué son?

Son espacios comunitarios educativos que, mediante el uso de herramientas tecnológicas y metodologías innovadoras, facilitan a la población educativa el desarrollo y fortalecimiento de procesos formativos pertinentes a su contexto y necesidades. Está dirigido para estudiantes del Sistema Educativo Nacional.



### Alianzas

- ✓ Se gestiona la firma de convenio con las Municipalidades por 5 años para que apoyen con el espacio físico, pago de internet, energía eléctrica y seguridad.
- ✓ El Ministerio de Educación designa al instructor y facilita el equipamiento en coordinación con la cooperación.



### ¿Cuál es su objetivo?

Propiciar el desarrollo de la población a través de procesos de aprendizajes significativos, autónomos y colaborativos, mediante el uso de herramientas tecnológicas, en un modelo educativo flexible, pertinente y de calidad.





## Oportunidades

- Iniciar o continuar estudios en forma gratuita en el Programa Nacional de Educación Alternativa PRONEA
  - En el Nivel de Educación Primaria (de 13 años en adelante)
  - Nivel de Educación Media ciclo básico (de 15 años en adelante) y diversificado (de 17 años en adelante).
  - Avanzar a su propio ritmo.
  - Si ha extraviado su papelería de estudios, puede solicitar una evaluación por suficiencia para acreditar su formación y continuar estudiando.
- Acceso a computadoras e internet en forma gratuita para procesos formativos.
- Acompañamiento por parte de un tutor.



LIBERTAD  
15 DE  
SEPTIEMBRE  
DE 1821

Tendencia histórica de la incidencia criminal

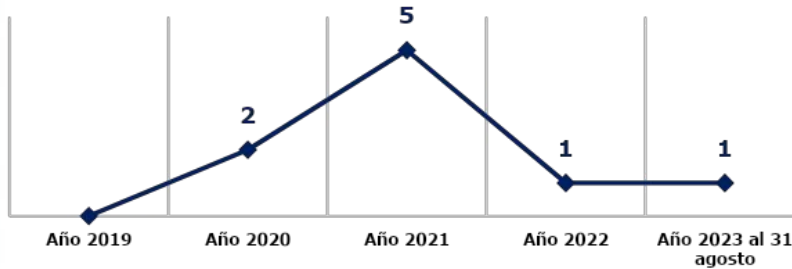

Hechos delictivos comparados

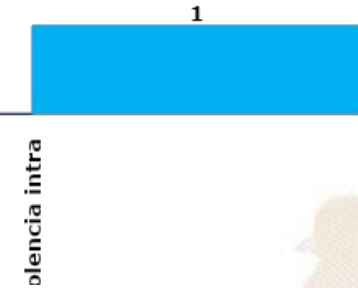

### Análisis:

- ❑ En el ranking de criminalidad, el municipio de Tamahú se ubica en la 302ª posición a nivel nacional.
- ❑ En el año 2023 violencia intrafamiliar registra un incremento del 100% en comparación con el año 2022.
- ❑ Los hechos registrados han ocurrido los días sábado en horario de 08:00 a 16:00 horas.
- ❑ Focalización de los servicios institucionales: en mercado central, diferentes centros educativos y calles principales.
- ❑ Las rutas que se comunican con el municipio son: Ruta al Polochic e Izabal.
- ❑ No se registra ninguna presencia de pandilla en el sector.

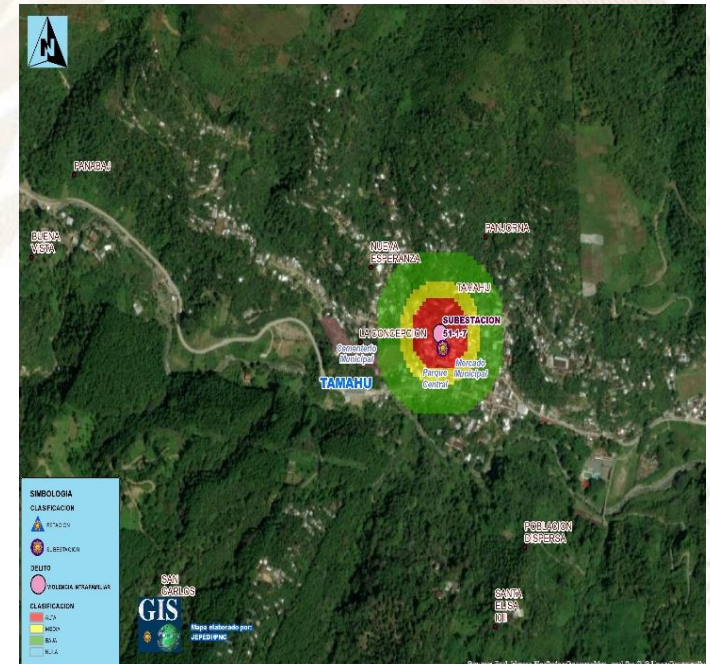

## Gestión integral de la seguridad

### ❑ **Objetivo institucional en el municipio**

Realizar actividades operativas (patrullajes, puestos fijos y operativos policiales) en los lugares donde se han registrado hechos negativos y donde exista más aglomeración de personas (plazas, mercados, paradas de buses, eventos deportivos u otros), para garantizar la vida, la integridad física y la seguridad de las personas y sus bienes.

### ❑ **Servicios policiales**

Dependencia policial	Talento humano	Recurso de movilidad		Tasa de policías por habitantes	Kilómetros que recorre cada unidad policial
		Vehículos	Motocicletas		
Subestación 51-17, Tamahú	13	2	--	Se dispone de 5 policías por cada 10,000 habitantes.	1 unidad policial cubre 56K <sup>2</sup> de demarcación.
<b>Otras dependencias policiales de apoyo</b>					
Delegación de la Subdirección General de Prevención del Delito (Cobán)	14	1	--		
Delegación de la División Especializada en Investigación Criminal (Cobán)	36	4	1		
Delegación de la División Nacional Contra el Desarrollo Criminal de las Pandillas (Cobán)	18	1	1		
Delegación de Seguridad Turística (Cobán)	11	2	3		
Delegación de la División de Protección a la Naturaleza (Cobán)	11	2	3		

### ❑ **Coordinación interinstitucional**

✓ Con instituciones del sector justicia, salud, educación y autoridades locales.



## Sistema de Información Cultural - SIC -

### ¿Qué es el Sistema de Información Cultural SIC?

Es una herramienta virtual al servicio de la sociedad. Registra, sistematiza y difunde información sobre la cultura diversa de nuestro país a nivel nacional.

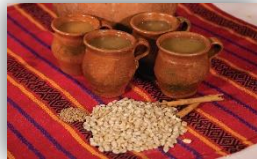

**MUNAG**  
Museo Nacional de Arte de Guatemala  
The milicias de riqueza cultural.



### ¿Qué encontramos en el SIC?

Información de más de 500 lugares del patrimonio cultural y natural, más de 130 recetas de gastronomía tradicional; manifestaciones de la espiritualidad y religiosidad popular; escuelas y universidades de arte y cultura; legislación cultural; premios y reconocimientos para artistas, académicos y gestores culturales.

Una biblioteca virtual, noticias, vídeos culturales... y mucha más información de la rica y variada cultura de Guatemala.

## Registro Nacional de Artistas - RENART -

En el SIC también se encuentra el **Registro Nacional de Artistas RENART:**

- El RENART permite conocer cuántos artistas hay a nivel nacional. Apoyar a visibilizarlos y ampliar posibilidades de ofertar sus servicios artísticos.
- Actualmente hay más de 5,300 artistas registrados de los diversos municipios de Guatemala.
- Cada artista se registra por iniciativa y voluntad propia. Al registrarse recibe una certificación llamada **Número Único de Artistas -NUA-**. Este certificado puede ser utilizado convenientemente para gestionar apoyos en el Ministerio de Cultura y Deportes, y en otras instituciones nacionales y extranjeras.
- En el SIC el artista encontrará un tutorial que le guiará para registrarse en el RENART.



[sicultura.gov.gt](http://sicultura.gov.gt)



La información cultural en el SIC, se puede encontrar desglosada por municipios:

Por ejemplo, en el municipio de **Tamahú**, departamento de Alta Verapaz, se encuentra pendiente de registro la información de sus recursos culturales.

## ¿Cuántos artistas hay en mi municipio?

Cada municipio, puede conocer quiénes, cuántos y dónde están sus artistas a través del **RENART**.

En el municipio de **Tamahú**, departamento de Alta Verapaz, está registrado **1 artista**.

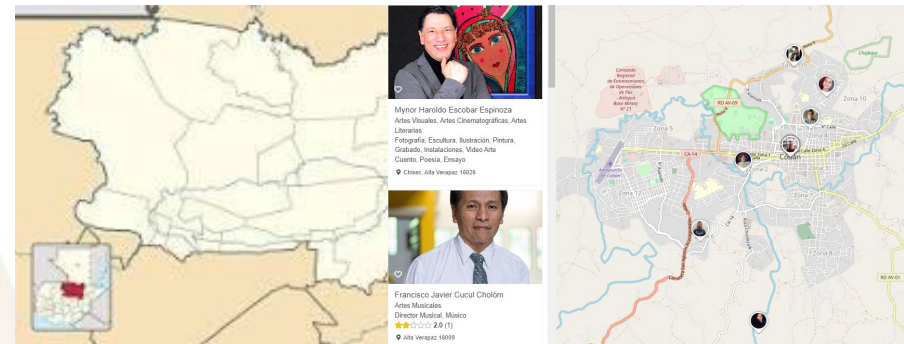

## Oficinas Municipales de Agua y Saneamiento - OMAS -

**164** MUNICIPALIDADES QUE  
YA CUENTAN CON OMAS

MODELO  
**ASH**

AGUA POTABLE,  
SANEAMIENTO  
E HIGIENE

### Objetivo

Contribuir con las municipalidades en la gestión sostenible del agua potable, saneamiento e higiene, para garantizar una mejor calidad de vida de la población

**1**

#### Fortalecimiento municipal

Consiste en establecer y desarrollar las capacidades institucionales, técnicas, legales y de participación que permitan a la Municipalidad abordar de manera priorizada, estratégica y sostenible el tema del agua, saneamiento e Higiene en todo el municipio.

**2**

#### Análisis situacional de agua, saneamiento e higiene

Consiste en establecer e implementar herramientas y metodologías participativas para la recopilación de información clave de agua potable, saneamiento e higiene para la toma de decisiones.

**3**

#### Planificación de la intervención

Este es el componente que facilita el proceso para planificar las alternativas y soluciones a los problemas de agua, saneamiento e higiene identificados y priorizados, tanto por las poblaciones, técnicos y autoridades del municipio.



## Oficinas Municipales de Agua y Saneamiento - OMAS -

4

### Mobilización de Recursos

Es el proceso de identificar y gestionar recursos para la implementación de los planes estratégicos, de inversión y operativos de agua saneamiento e higiene en los municipios.

5

### Organización y participación social inclusiva y equitativa

Consiste en contribuir al empoderamiento de la población, para satisfacer las necesidades y condiciones diferenciadas en agua, saneamiento e higiene de los diversos grupos sociales.

6

### Implementación de infraestructura de agua y saneamiento

Consiste en universalizar la cobertura de los servicios de agua potable y saneamiento, a través de la implementación, rehabilitación y mejoramiento de sistemas de agua y saneamiento de forma sostenible.

7

### Gestión integrada de recursos hídricos

Consiste en gestionar el recurso hídrico, considerando los distintos usos de manera interdependiente, privilegiando el agua para consumo humano, con la participación de los diferentes sectores de la sociedad e instituciones del municipio.

8

### Integridad en la prestación de los servicios de agua y saneamiento

Consiste en fomentar la integridad a nivel municipal y comunitario, basada en los principios de transparencia, rendición de cuentas y participación para fortalecer la gobernabilidad.

9

### Cambios de comportamiento en prácticas de higiene y saneamiento

Consiste en fortalecer las capacidades municipales, institucionales y comunitarias para la promoción y adopción de cambios de comportamiento en prácticas clave de higiene y saneamiento.

10

### Aprendizaje y gestión del conocimiento

Consiste en el abordaje de elementos que contribuyen a facilitar procesos de generación, modificación, actualización, transmisión y uso de modificación, actualización, transmisión y uso de conocimientos en el entorno del agua, saneamiento e higiene

11

### Sistemas de información municipal

Este componente busca plantear mecanismos para recolectar, analizar e interpretar datos para utilizarlos en la toma de decisiones relacionadas con la universalización y sostenibilidad de los servicios de agua y saneamiento en los municipios.

## PLANTA TURÍSTICA REGISTRADA



- ❖ Se registran establecimientos de hospedaje, agencias de viajes, academias de español, transporte turístico terrestre y guías de turistas. A través de este registro cada municipio puede conocer cuántos y cuáles empresas y servicios turísticos están registrados y dónde están ubicados.
- ❖ En el sitio <https://registro.inguat.gob.gt/> se puede consultar el directorio de servicios turísticos registrados, así como los formularios y requisitos para solicitar la inscripción.

- ❖ Para incrementar el nivel de calidad de los servicios turísticos el INGUAT otorga a las empresas registradas y a los restaurantes que cumplen con los requisitos de la normativa técnica, los distintivos “sello Q”, “sello Q Verde” y “bioseguridad turística”.

Escanea el código QR para acceder al registro de servicios turísticos:



En el municipio de TAMAHÚ, departamento de ALTA VERAPAZ, se registra:

### SERVICIOS TURÍSTICOS

- 0 Academias de Enseñanza de Español como Segundo Idioma.
- 0 Agencias de Viajes.
- 0 Guías de Turistas.
- 1 Establecimientos de Hospedaje, siendo 1 de ellos **Aptos para la Actividad Turística** con disponibilidad de 4 Habitaciones y 16 Plazas Cama.
- 5 Empresas de Transporte Turístico Terrestre con disponibilidad de 8 unidades y un total de 207 asientos.

### DISTINTIVOS DE CALIDAD

Los Distintivos de Calidad y Sostenibilidad Turística son otorgados a los servicios turísticos que garantizan a sus clientes, la implementación de un proceso de mejora continua y el cumplimiento de estándares de calidad y sostenibilidad en sus operaciones.

Los servicios turísticos que cuentan con este Distintivo que otorga el INGUAT de manera gratuita, han pasado por un proceso interno en donde se establecen controles en los procesos y servicios, para la satisfacción de los turistas, así como la seguridad y confort de las instalaciones.

Para mayor información: [calidad.turistica@inguat.gob.gt](mailto:calidad.turistica@inguat.gob.gt)

## Política para la Generación y Recaudación de Ingresos Propios – PGRIP-

### Contexto

En el 2022, INAP asistió técnicamente a 106 municipalidades para la elaboración de la **Política para la Generación y Recaudación de Ingresos Propios**, con el objetivo de que cuenten con un documento que contenga lineamientos que les permitan **mejorar la recaudación de ingresos propios convencionales y no convencionales**.

### Política para la Generación y Recaudación de Ingresos Propios – PGRIP-

Aunque las propuestas de PGRIP han sido diseñadas según las necesidades de cada contexto, **todas parten de una matriz común en la que se expone:**



### Esquema General de PGRIP

<b>Auto diagnóstico financiero de la municipalidad</b>	Muestra los déficits presupuestarios y de las brechas que se generan por la falta de ingresos propios, identificando las tasas, arbitrios e impuestos que la municipalidad puede cobrar pero que no está cobrando y las razones por las cuales no lo hacen.
<b>Identificación de Potenciales</b>	Fuentes potenciales de ingresos no convencionales que permitan diseñar estrategias para hacer efectiva su recaudación.
<b>Lineamientos para la generación de ingresos convencionales</b>	Evaluación de los ingresos propios convencionales que la municipalidad está dejando de percibir, propuestas de mecanismos para mejorar los ingresos (Arbitrios, tarifas e impuestos que puede cobrar la municipalidad de acuerdo a la normativa vigente).
<b>Lineamientos de acción para ingresos no convencionales</b>	Propuesta de los ingresos no convencionales que se pueden obtener en base al potencial económico y los recursos físicos y naturales disponibles en el municipio, así como de los mecanismos que se pueden aplicar para generar estos ingresos.



## Monitoreo Índice de Gobernanza en Seguridad Alimentaria y Nutricional (SAN)

Esta herramienta tiene como finalidad la autoevaluación del desempeño de la COMUSAN y la calidad de su gestión, asimismo conocer las potencialidades y áreas a mejorar de dicha comisión en un momento determinado, definiendo un índice de gobernanza en SAN que permita la toma de decisiones consensuadas y oportunas por la COMUSAN.



Esta herramienta consiste en una aplicación que por medio de algoritmos, combina datos de 31 variables y 7 indicadores para definir un Índice de Gobernanza en SAN.



Participación: **6 variables**  
Equidad: **5 variables**  
Transparencia: **3 variables**  
Eficiencia: **4 variables**  
Capacidad de respuesta institucional: **8 variables**  
Coordinación: **3 variables**  
Marco regulatorio: **2 variables**



El Índice de Gobernanza se clasifica en tres niveles:

-  Nivel débil de Gobernanza en SAN: **Entre 0% y 49.99%**
-  Gobernanza en SAN aceptable: **Entre 50% y 79.99%**
-  Gobernanza en SAN totalmente aceptable: **Entre 80% y 100%**



# Municipio de Tamahú

Información	Datos	Ranking Departamental	Ranking Municipal	Mapa
-------------	-------	-----------------------	-------------------	------



## Monitoreo de Gobernanza en SAN



Año  
2023

Cuatrimestre  
q1

Departamento  
Alta Verapaz

Municipio  
Tamahú

Débil ■ entre 0% y 49.99%  
Aceptable ■ entre 50% y 79.99%  
Totalmente Aceptable ■ entre 80% y 100%

### Resumen de Indicadores

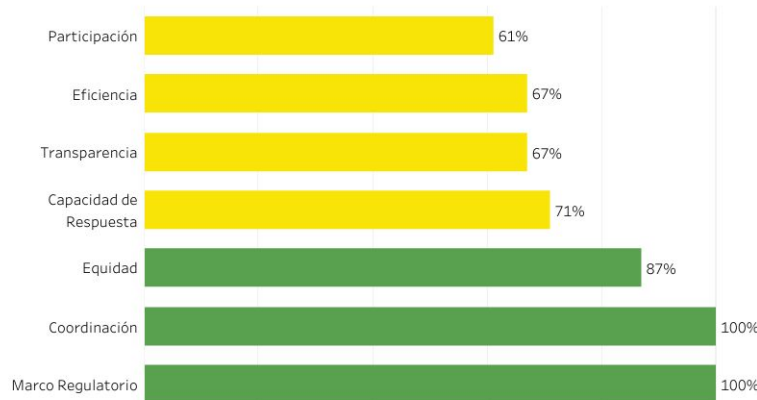

### Mapa de Ubicación



Índice de Gobernanza en SAN  
**81%**

Gobernanza  
**Totalmente Aceptable**  
en SAN



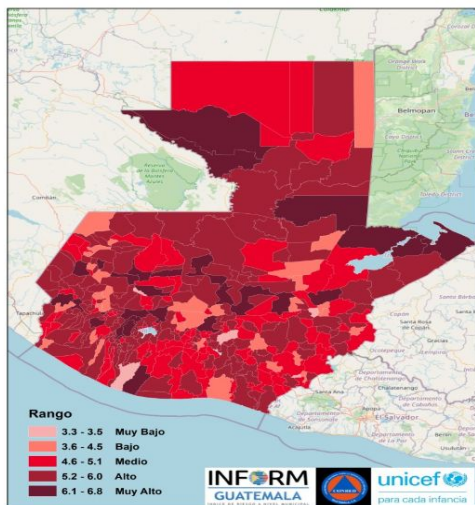

## Estructura



## TAMAHÚ, ALTA VERAPAZ Clasificación de Riesgo

**ALTO**

El municipio presenta un alto índice de degradación ambiental, diversos factores que indican alta vulnerabilidad y falta de capacidades / recursos para la respuesta ante eventos de distinto origen.

## Índice de Riesgo de Desastres



## Mapa municipal

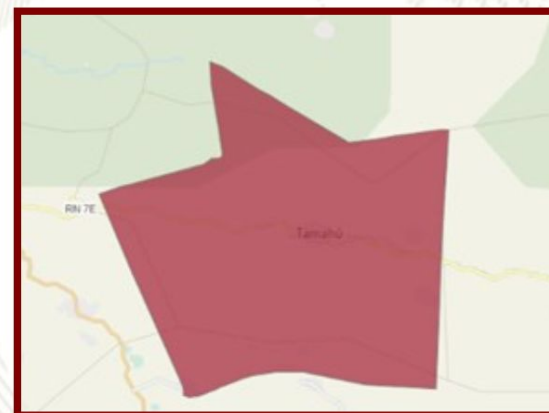

### Escala 0—10

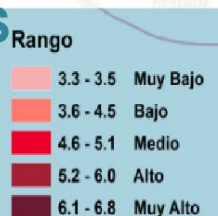

**INFORM Guatemala**, es una herramienta nacional, abierta, objetiva y transparente que sirve para valorar el riesgo de desastres, a partir de la identificación de amenazas, vulnerabilidades y capacidades de respuesta en los 340 municipios del país.

**SIMPLIFICA e INTEGRA**  
Información sobre el riesgo de desastres a nivel municipal en Guatemala

## TOMA DE DECISIONES



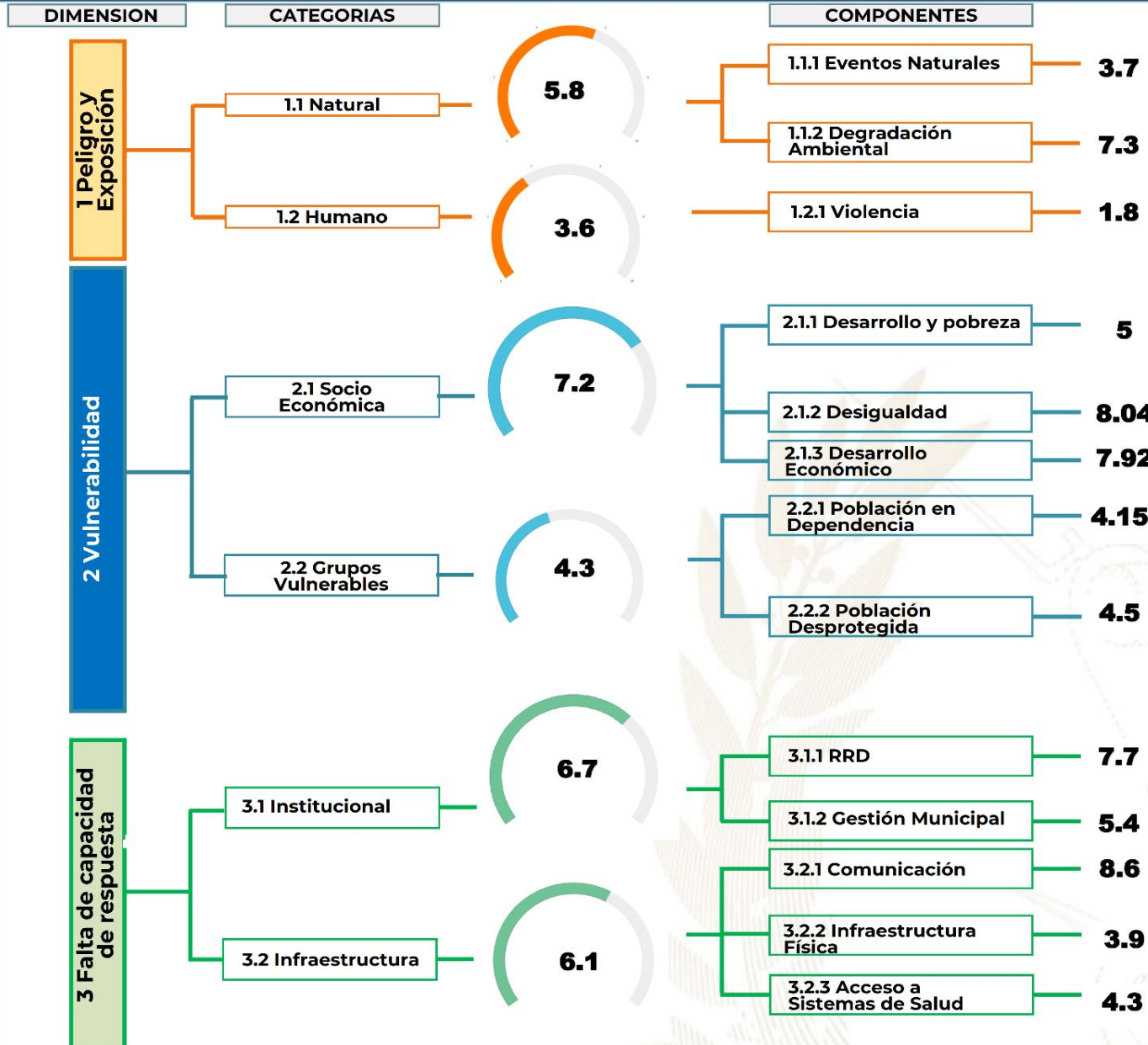

Procesos importantes para seguimiento:

- Ordenamiento territorial
- Plan Municipal de Respuesta
- Marco Nacional de Recuperación
- Normas para la Reducción de Desastres 1-4
- AGRIP
- Conformación de Coordinadoras para la Reducción de Desastres.
- Integración de Instancias Municipales para la Gestión Integral del Riesgo de Desastres.



## Oferta Programática Dirigida a los Gobiernos Locales

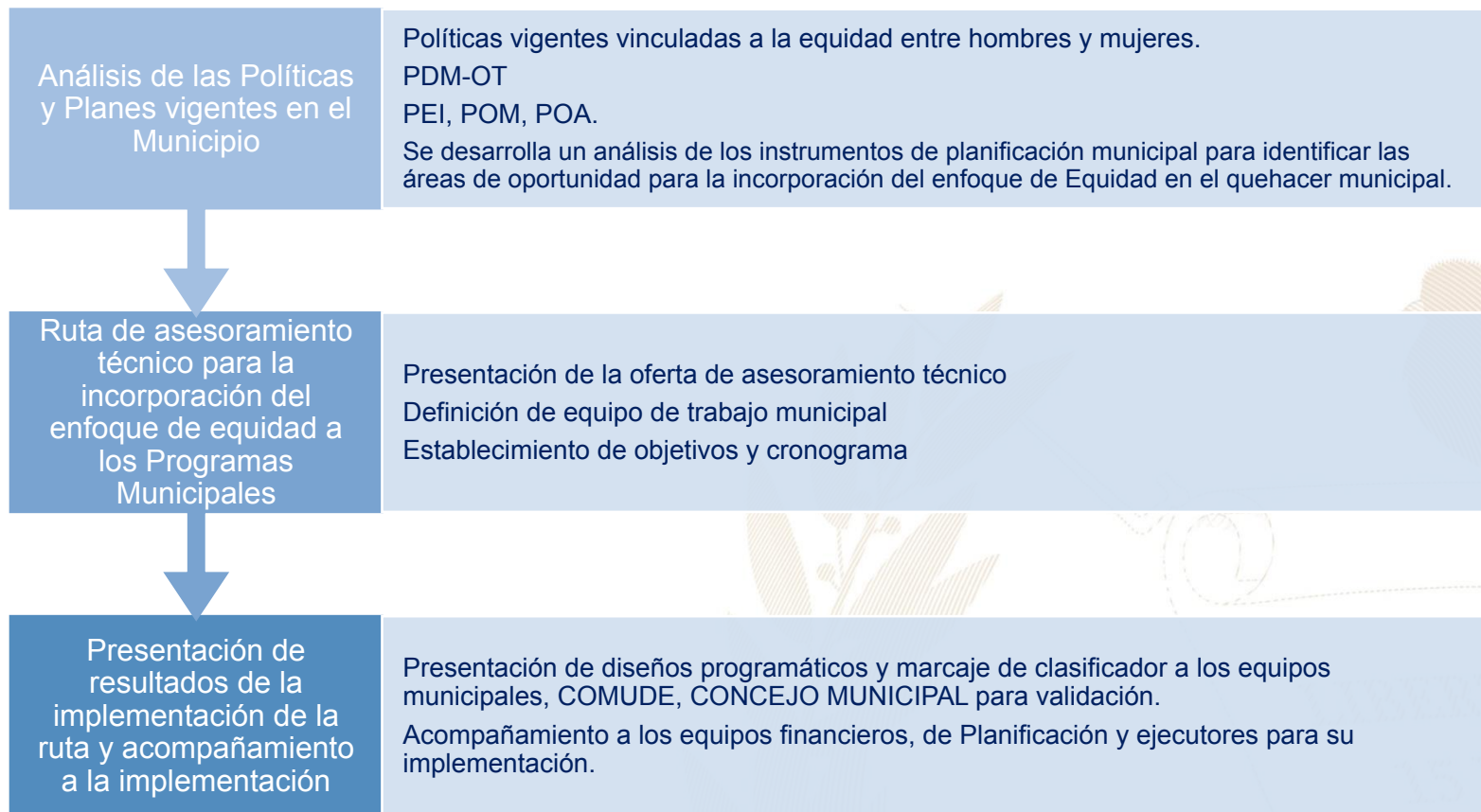

Más información aquí

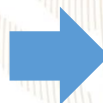

## Tamahú, Alta Verapaz



### Educación, capacitación y formación

- Brindar información, asesoría y orientación a las mujeres del municipio, especialmente sobre sus derechos.
- Coordinar con las instituciones del gobierno central las acciones y políticas públicas relacionadas con los derechos de las mujeres.
- Promover la participación comunitaria de las mujeres en los distintos niveles del Sistema de Consejos de Desarrollo Urbano y Rural.
- Se desarrollan talleres, diplomados, capacitaciones, cursos sobre perspectiva de género, violencia sexual, empoderamiento de las mujeres, violencia intrafamiliar.

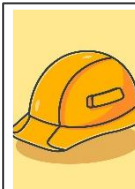

### Emprendimiento y/o productividad

- Promover las capacidades productivas de las mujeres contribuyendo a su mejor calidad de vida.
- Promover cursos de capacitación en diferentes áreas productivas que les permitan acceder al campo laboral y al microemprendimiento.



### Asistencia social

- Gestión y coordinación de apoyo en servicios médicos, terapias psicológicas, jornadas médicas, transferencias monetarias y entrega de alimentos, coordinación del servicio médico de ambulancia para la atención de las personas que lo requieran.
- Brindar apoyo psicológico en: casos de violencia intrafamiliar y violencia sexual.



### Cultural

- Conmemoración de fechas importantes sobre la diversidad temática de género, así como, la promoción de actividades de ocio, recreación y deporte.
- Participación en festivales, ferias y demás actividades del municipio.

El Índice de Desarrollo Humano Municipal (IDH-M) describe el nivel de bienestar en una sociedad a partir de tres dimensiones básicas: educación, salud y nivel de vida. El IDH-M se mide entre 0 y 1, siendo 1 el mayor nivel de desarrollo humano.

A partir de los resultados del XII Censo Nacional de Población (INE, 2019), el **IDH-M para el municipio de Tamahú fue de: 0.57**. Este valor se encuentra por encima del promedio del IDH-M en el departamento de Alta Verapaz (0.56) y por debajo del promedio del IDH-M (0.63).

Las dimensiones del IDH-M que presentan mayor oportunidad de mejora en Tamahú son: **educación y nivel de vida**.

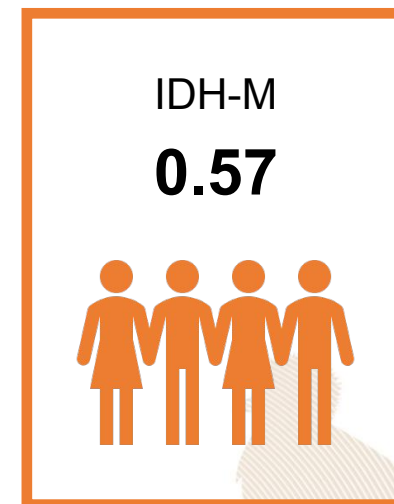

0.41

### Educación

Esperanza educativa;  
Escolaridad



0.78

### Salud

Acceso a agua y saneamiento;  
Materiales de pared y piso;  
Supervivencia de hijos nacidos vivos



0.58

### Nivel de Vida

Escolaridad de PEA;  
Numero de dormitorios por persona;  
Tipo de ocupación de  
Población Ocupada;  
Categoría ocupacional de  
Población Ocupada;  
Ubicación geográfica

#### Referencias:

Instituto Nacional de Estadística de Guatemala (INE). (2019). XII Censo Nacional de Población y VII de Vivienda. Disponible en línea: <https://www.censopoblacion.gt/>  
Programa de las Naciones Unidas para el Desarrollo (PNUD). (2022). Informe Nacional de Desarrollo Humano. Disponible en línea: <https://indhguatemala.org/visualizacion/>

El **Índice de Privaciones Multidimensionales Municipal (IP-M)** describe la **pobreza a nivel municipal**, para reflejar las carencias de los hogares en la calidad de la vivienda, en el empleo, en los logros educativos, en el acceso a servicios básicos de agua, saneamiento y energía, y en tecnología. El IP-M se mide entre 0 y 1, siendo 1 el mayor nivel de privaciones.

A partir de los resultados del XII Censo Nacional de Población (INE, 2019), el **IP-M para el municipio de Tamahú fue de: 0.53**. Este valor se encuentra por debajo del promedio del IP-M en el departamento de Alta Verapaz (0.54) y por encima del IP-M en el país (0.32).

Las dimensiones del IP-M que presentan mayor oportunidad de mejora en Tamahú son: **tecnología y vivienda**

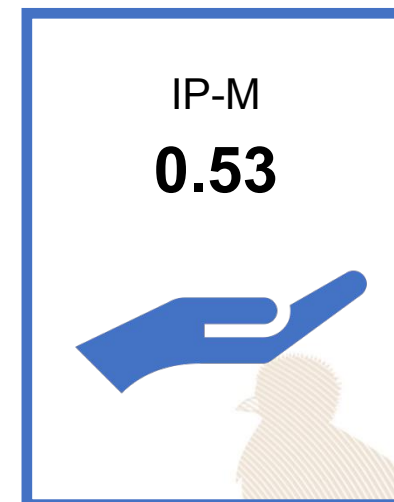

0.57

## Vivienda

Materiales precarios en piso, techo y paredes;  
Hacinamiento



0.44

## Empleo

Trabajo infantil;  
Empleo doméstico;  
Trabajo no remunerado;  
Categorías ocupacionales



0.14

## Educación

Inasistencia escolar;  
Rezago escolar;  
Adultos sin escolaridad;  
Adultos con menos de 6 años de escolaridad



0.35

## Servicios básicos

Acceso restringido a agua;  
Acceso restringido a saneamiento;  
Sin energía eléctrica



0.94

## Tecnología

Sin computadora en el hogar;  
Sin internet en el hogar

### Referencias:

Instituto Nacional de Estadística de Guatemala (INE). (2019). XII Censo Nacional de Población y VII de Vivienda. Disponible en línea: <https://www.censopoblacion.gt/>  
Programa de las Naciones Unidas para el Desarrollo (PNUD). (2022). Informe Nacional de Desarrollo Humano. Disponible en línea: <https://indhguatemala.org/visualizacion/>

## Comparación entre desempeño del municipio y el promedio departamental

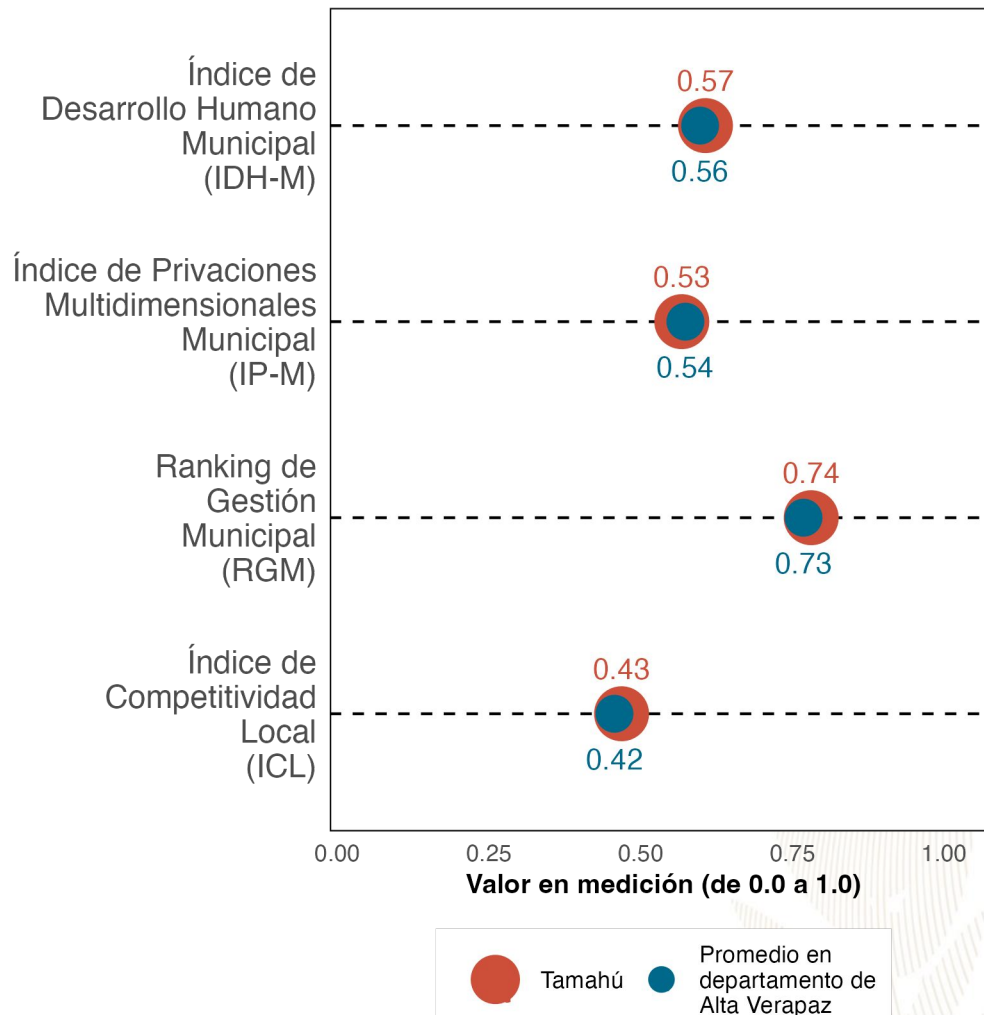

La gráfica compara el desempeño de **Tamahú** con el promedio de los municipios de **Alta Verapaz** en distintas mediciones de desarrollo. Los resultados son:

Índice de Desarrollo Humano Municipal (**IDH-M**): **0.57**. Puesto **6** de **17**.

Índice de Privaciones Multidimensionales Municipal (**IP-M**): **0.53**. Puesto **8** de **17**.

Ranking de gestión municipal (**RGM**): **0.74**. Puesto **12** de **17**.

Índice de Competitividad Local (**ICL**): **0.43**  
Puesto **6** de **17**.

**Referencias:**

Fundación Para el Desarrollo de Guatemala (FUNDESA). (2022). Índice de Competitividad Local. Disponible en línea: <https://www.fundesa.org.gt/indices-y-evaluaciones-de-pais/indice-de-competitividad-local>  
 Programa de las Naciones Unidas para el Desarrollo (PNUD). (2022). Informe Nacional de Desarrollo Humano. Disponible en línea: <https://indhguatemala.org/visualizacion/>  
 Secretaría de Planificación y Programación de la Presidencia (SEGEPLAN). (2022). Ranking de la Gestión Municipal 2020-2021. Disponible en línea: <https://ranking.segeplan.gob.gt/visor/>



## Brecha para cada indicador por área

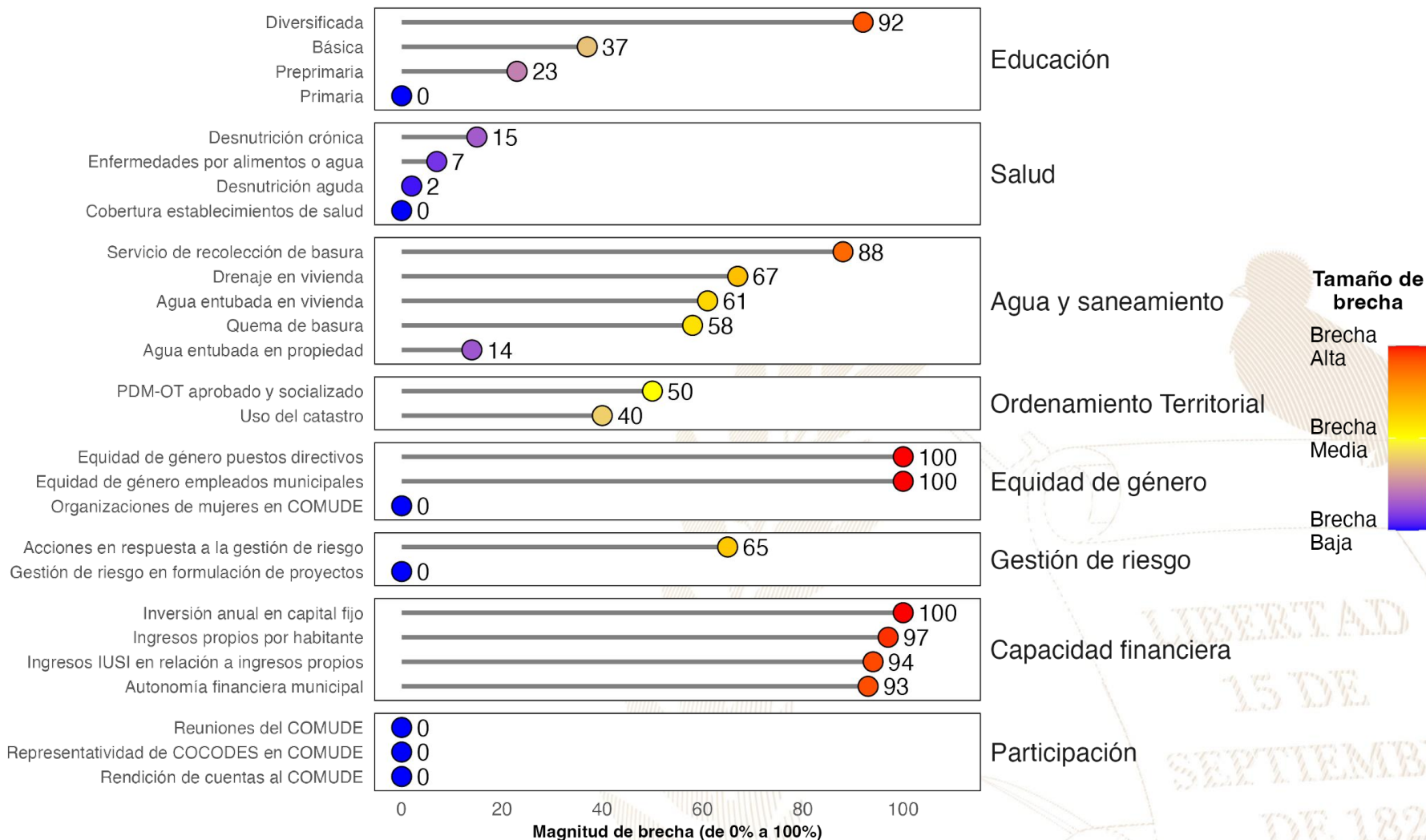

### Referencias:

La selección de indicadores por área y la estimación de brechas para cada indicador se realizó con base en la información proporcionada a la Secretaría de Coordinación Ejecutiva de la Presidencia por los Ministerios de Educación y de Salud, así como en la información del Ranking de Gestión Municipal (SEGEPLAN, 2022) y el XII Censo Nacional de Población y VII de Vivienda (INE, 2019). Una brecha baja indica que hay poca necesidad de intervenir en el indicador. Una brecha media implica la necesidad de intervenir en el indicador para fortalecerlo. Una brecha alta implica mayor necesidad de intervenir para mejorar el desempeño en el indicador.

Instituto Nacional de Estadística de Guatemala (INE). (2019). XII Censo Nacional de Población y VII de Vivienda. Disponible en línea: <https://www.censopoblacion.gt/>

Secretaría de Planificación y Programación de la Presidencia (SEGEPLAN). (2022). Ranking de la Gestión Municipal 2020-2021. Disponible en línea: <https://ranking.segeplan.gob.gt/visor/>

## Índice de Desarrollo Humano Municipal (IDH-M)

Si **Tamahú** eliminara las brechas en los indicadores de desempeño listados en la gráfica anterior, **los cinco indicadores que tendrían mayor impacto en el IDH-M serían:** (a) autonomía financiera municipal, (b) ingresos propios por habitante, (c) servicio de recolección de basura, (d) educación diversificada y (e) agua entubada en vivienda.

**IDH-M estimado si brecha se elimina**

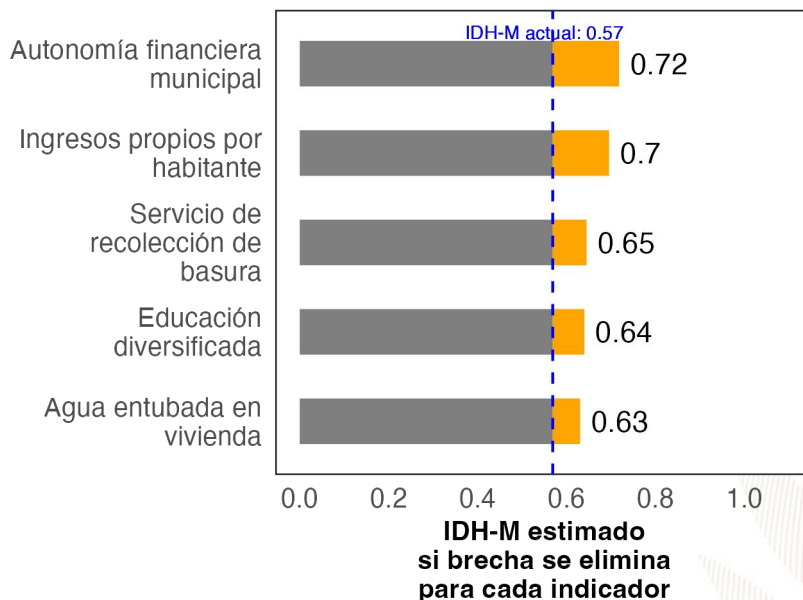

## Ranking de Gestión Municipal (RGM)

Si **Tamahú** eliminara las brechas en los indicadores de desempeño listados en la gráfica anterior, **los cinco indicadores que tendrían mayor impacto en el RGM serían:** (a) ingresos propios por habitante, (b) ingresos IUSI en relación a ingresos propios, (c) acciones en respuesta a la gestión de riesgo, (d) servicio de recolección de basura y (e) PDM-OT aprobado y socializado.

**RGM estimado si brecha se elimina**

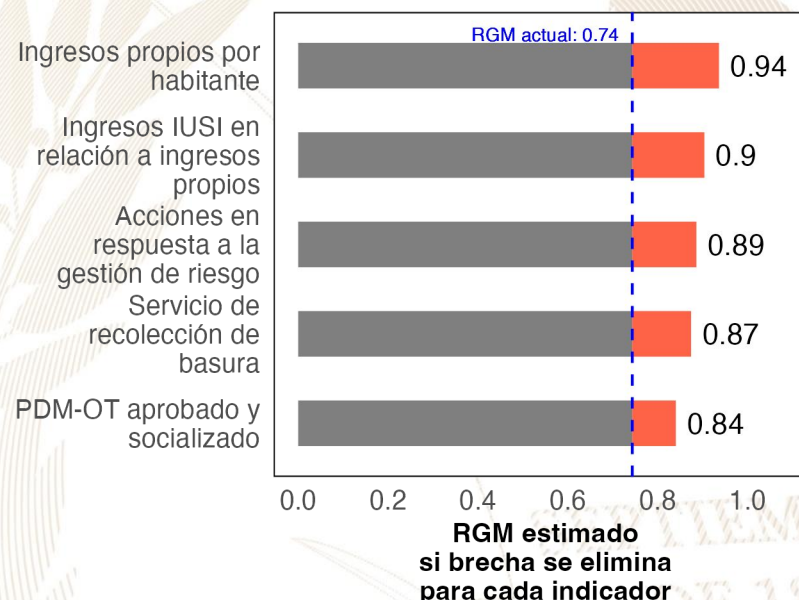

**Referencias:**

Para estimar el incremento en el desempeño se utilizó un modelo de regresión lineal tomando en cuenta la población, urbanización y etnicidad. Se considera que una brecha en un indicador de desarrollo ha sido eliminada si se reduce su valor actual a 0.  
 Instituto Nacional de Estadística de Guatemala (INE). (2019). XII Censo Nacional de Población y VII de Vivienda. Disponible en línea: <https://www.censopoblacion.gt/>  
 Programa de las Naciones Unidas para el Desarrollo (PNUD). (2022). Informe Nacional de Desarrollo Humano. Disponible en línea: <https://indhguatemala.org/visualizacion/>  
 Secretaría de Planificación y Programación de la Presidencia (SEGEPLAN). (2022). Ranking de la Gestión Municipal 2020-2021. Disponible en línea: <https://ranking.segeplan.gob.gt/visor/>

## Ranking Municipal

El Ranking de la Gestión Municipal (RGM) es un instrumento de asesoría creado para que los gobiernos locales, entidades de gobierno, cooperación internacional, academia y población en general cuenten con información precisa acerca de los avances y desafíos existentes en los principales temas de gestión municipal, a partir de la medición de 55 indicadores clasificados en 6 índices, que componen el índice de gestión municipal.

Departamento / Municipio	Resultados del Índice
<b>Alta Verapaz</b>	
<b>Tamahú</b>	
Índice de Participación Ciudadana	0.80
Índice de Información a la Ciudadanía	0.76
Índice de Gestión Administrativa	0.38
Índice de Gestión Financiera	0.27
Índice de Gestión Estratégica	0.21
Índice de Servicios Públicos	0.12

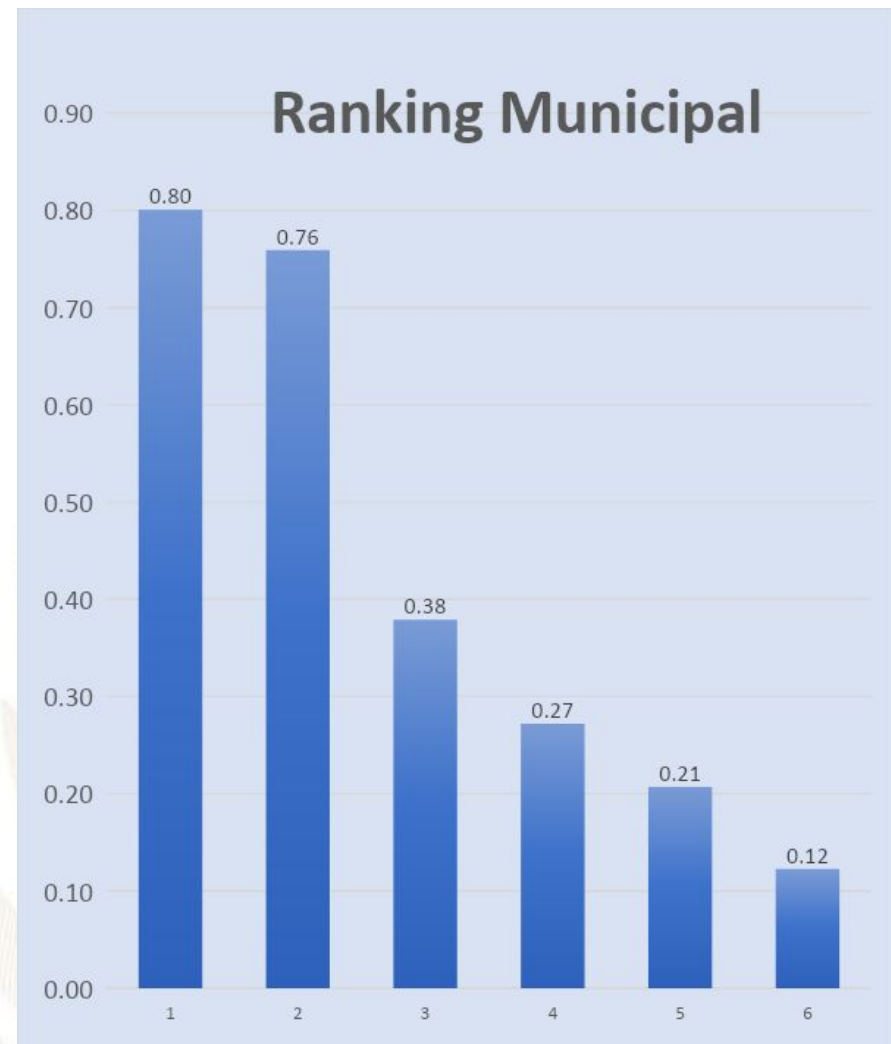



GOBIERNO de  
GUATEMALA  
DR. ALEJANDRO GIAMMATTEI

# *Un Presidente* **MUNICIPALISTA**

10 GIRA PRESIDENCIAL

INFORME DE LOGROS

2020



2023

GOBIERNO CENTRAL A GOBIERNOS LOCALES

## A nivel nacional

Año	No.	Producto público	Comunidad	Beneficiarios	Monto (Q)
2020	1	Becas de inglés para estudiantes y docentes	Todos	6,110	Q5,563,491.00
2021	2	Becas de inglés para estudiantes y docentes	Todos	2,887	Q762,320.00
2022	3	Becas de inglés para estudiantes y docentes	Todos	6,053	Q30,807,720.00
2023	4	Becas de inglés para estudiantes y docentes	Todos	8,087	Q42,676,821.00

## A nivel departamento de Alta Verapaz

Año	No.	Producto público	Comunidad	Beneficiarios	Monto (Q)
2020	1	Programa de Profesionalización de docentes PADEP	K'iche' y Mam	425	Q2,712,490.00
2020	2	Programa de Textos escolares del Nivel de Educación Preprimaria y Primaria	K'iche', kaqchikel, mam, q'eqchi', q'anjob'al, tz'utujil, ixil, achi, itza', xinca, castellano	28,700	Q287,273.32
2020	3	Programa de Becas de Inglés, para el fortalecimiento de las competencias lingüísticas	Todos	28	N/A
2021	4	Programa de Profesionalización de docentes PADEP	K'iche'	446	Q3,267,330.00
2021	5	Programa de Textos escolares del Nivel de Educación Preprimaria y Primaria	K'iche', kaqchikel, mam, q'eqchi', q'anjob'al, tz'utujil, ixil, achi,	186,916	Q5,196,704.71
2021	6	Programa de Becas de Inglés, para el fortalecimiento de las competencias lingüísticas	Todos	56	N/A
2022	7	Programa de Profesionalización de docentes PADEP	K'iche'	265	Q3,587,480.00
2022	8	Programa de Textos escolares del Nivel de Educación Preprimaria y Primaria	K'iche', Kaqchikel, Mam, Q'eqchi', Q'anjob'al, Tz'utujil, Ixil, Achi, Poqomchi', Ch'orti', Popti'	38,928	Q192,304.32
2022	9	Programa de Becas de Inglés, para el fortalecimiento de las competencias lingüísticas	Todos	437	N/A
2023	10	Programa de Profesionalización de docentes PADEP	K'iche'	631	Q2,107,380.00
2023	11	Programa de Textos escolares del Nivel de Educación Preprimaria y Primaria	K'iche', kaqchikel, Mam, Q'eqchi', Q'anjob'al, Tz'utujil, Ixil, Achi,	170,853	Q5,431,398.58
2023	12	Programa de Becas de Inglés, para el fortalecimiento de las competencias lingüísticas	Todos	437	N/A

## Tamahú, Alta Verapaz

Año	No.	Producto público	Comunidad	Beneficiarios	Monto (Q)
2020	1	Cuadernos De Trabajo Impresos Para Estudiantes Del Nivel Preprimario	Tamahú	852	Q16,341.36
2020	2	Textos Impresos Para Estudiantes Del Nivel Primario	Tamahú	852	Q50,369.39
2020	3	Establecimientos Del Nivel Preprimaria Atendidos Con Gratuidad	Tamahú	874	Q18,487.15
2020	4	Establecimientos Del Nivel Primario Atendidos Con Gratuidad	Tamahú	3782	Q85,211.91
2020	5	Establecimientos Del Ciclo Básico Atendidos Con Gratuidad	Tamahú	467	Q23,350.00
2020	6	Establecimientos Del Ciclo Diversificado Atendidos Con Gratuidad	Tamahú	47	Q2,350.00
2020	7	Estudiantes Del Nivel Preprimario Beneficiados Con Útiles Escolares	Tamahú	874	Q47,375.00
2020	8	Estudiantes Del Nivel Primario Beneficiados Con Útiles Escolares	Tamahú	3,782	Q205,915.00
2020	9	Docentes Del Nivel Preprimario Beneficiados Con Valijas Didácticas	Tamahú	29	Q6,380.00
2020	10	Docentes Del Nivel Primario Beneficiados Con Valijas Didácticas	Tamahú	153	Q33,660.00
2020	11	Estudiantes del nivel preprimario atendidos con alimentación escolar	Tamahú	919	Q720,800.00
2020	12	Estudiantes del nivel primario atendidos con alimentación escolar	Tamahú	3,758	Q3,012,240.00
2020	13	Estudiantes del nivel preprimario del sector oficial atendidos en el sistema escolar (Monolingüe y bilingüe)	Tamahú	943	Q2,981,568.09
2020	14	Estudiantes del nivel primario del sector oficial atendidos en el sistema escolar. (Monolingüe y Bilingüe)	Tamahú	3,811	Q12,024,990.91
2020	15	Estudiantes del ciclo básico del sector oficial atendidos en el sistema escolar (Telesecundaria, nufed, oficial).	Tamahú	500	Q175,464.75
2020	16	Estudiantes del ciclo diversificado del sector oficial atendidos en el sistema escolar. (Todas las ramas de enseñanzas)	Tamahú	57	N/A

## Tamahú, Alta Verapaz

Año	No.	Producto público	Comunidad	Beneficiarios	Monto (Q)
2021	17	Cuadernos De Trabajo Impresos Para Estudiantes Del Nivel Preprimario	Tamahú	937	Q16,044.25
2021	18	Textos Impresos Para Estudiantes Del Nivel Primario	Tamahú	2,868	Q46,319.06
2021	19	Establecimientos Del Nivel Preprimaria Atendidos Con Gratuidad	Tamahú	1,116	Q41,880.49
2021	20	Establecimientos Del Nivel Primario Atendidos Con Gratuidad	Tamahú	3,830	Q167,337.43
2021	21	Establecimientos Del Ciclo Básico Atendidos Con Gratuidad	Tamahú	523	Q51,150.00
2021	22	Establecimientos Del Ciclo Diversificado Atendidos Con Gratuidad	Tamahú	66	Q6,150.00
2021	23	Estudiantes Del Nivel Preprimaria Con Cobertura De Seguro Médico Escolar	Tamahú	1,110	Q92,136.10
2021	24	Estudiantes Del Nivel Primaria Con Cobertura De Seguro Médico Escolar	Tamahú	3,791	Q320,914.08
2021	25	Estudiantes Del Nivel Preprimario Beneficiados Con Útiles Escolares	Tamahú	919	Q49,830.00
2021	26	Estudiantes Del Nivel Primario Beneficiados Con Útiles Escolares	Tamahú	3,758	Q204,565.00
2021	27	Docentes Del Nivel Preprimario Beneficiados Con Valijas Didácticas	Tamahú	29	Q6,380.00
2021	28	Docentes Del Nivel Primario Beneficiados Con Valijas Didácticas	Tamahú	153	Q33,660.00
2021	29	Estudiantes del nivel preprimario atendidos con alimentación escolar	Tamahú	1,116	Q775,436.00
2021	30	Estudiantes del nivel primario atendidos con alimentación escolar	Tamahú	3,830	Q2,787,760.00
2021	31	Niños de primera infancia atendidos en aprendizaje temprano (sector oficial)	Tamahú	N/A	Q26,724.81
2021	32	Estudiantes del nivel preprimario del sector oficial atendidos en el sistema escolar (Monolingüe y bilingüe)	Tamahú	1,126	Q3,136,316.14
2021	33	Estudiantes del nivel primario del sector oficial atendidos en el sistema escolar. (Monolingüe y Bilingüe)	Tamahú	3,879	Q12,647,309.03
2021	34	Estudiantes del ciclo básico del sector oficial atendidos en el sistema escolar (Telesecundaria, nufed, oficial).	Tamahú	535	Q27,086.26
2021	35	Estudiantes del ciclo diversificado del sector oficial atendidos en el sistema escolar. (Todas las ramas de enseñanzas)	Tamahú	66	N/A

## Tamahú, Alta Verapaz

Año	No.	Producto público	Comunidad	Beneficiarios	Monto (Q)
2022	36	Cuadernos De Trabajo Impresos Para Estudiantes Del Nivel Preprimario	Tamahú	1,121	Q18,552.55
2022	37	Textos Impresos Para Estudiantes Del Nivel Primario	Tamahú	3,880	Q185,347.60
2022	38	Establecimientos Del Nivel Preprimaria Atendidos Con Gratuidad	Tamahú	1,116	Q47,115.08
2022	39	Establecimientos Del Nivel Primario Atendidos Con Gratuidad	Tamahú	3830	Q176,068.78
2022	40	Establecimientos Del Ciclo Básico Atendidos Con Gratuidad	Tamahú	523	Q53,100.00
2022	41	Establecimientos Del Ciclo Diversificado Atendidos Con Gratuidad	Tamahú	66	6550
2022	42	Estudiantes Del Nivel Preprimaria Con Cobertura De Seguro Médico Escolar	Tamahú	1,180	Q287,649.99
2022	43	Estudiantes Del Nivel Primaria Con Cobertura De Seguro Médico Escolar	Tamahú	3,873	Q970,772.24
2022	44	Estudiantes Del Nivel Preprimario Beneficiados Con Útiles Escolares	Tamahú	1,116	Q60,500.00
2022	45	Estudiantes Del Nivel Primario Beneficiados Con Útiles Escolares	Tamahú	3,830	Q208,490.00
2022	46	Estudiantes Del Ciclo Básico Beneficiados Con Útiles Escolares	Tamahú	29	Q12,760.00
2022	47	Docentes Del Nivel Primario Beneficiados Con Valijas Didácticas	Tamahú	153	Q67,980.00
2022	48	Estudiantes del nivel preprimario atendidos con alimentación escolar	Tamahú	1,178	Q1,249,350.00
2022	49	Estudiantes del nivel primario atendidos con alimentación escolar	Tamahú	3,850	Q4,151,130.00
2022	50	Niños de primera infancia atendidos en aprendizaje temprano (sector oficial)	Tamahú	1,187	Q32,378.85
2022	51	Estudiantes del nivel preprimario del sector oficial atendidos en el sistema escolar (Monolingüe y bilingüe)	Tamahú	1,203	Q3,406,262.08
2022	52	Estudiantes del nivel primario del sector oficial atendidos en el sistema escolar. (Monolingüe y Bilingüe)	Tamahú	3,897	Q15,074,413.67
2022	53	Estudiantes del ciclo básico del sector oficial atendidos en el sistema escolar (Telesecundaria, nufed, oficial).	Tamahú	579	N/A
2022	54	Estudiantes del ciclo diversificado del sector oficial atendidos en el sistema escolar. (Todas las ramas de enseñanzas)	Tamahú	69	N/A
2022	55	Estudiantes del Programa Centros Municipales de Capacitación y Formación Humana (CEMUCAF) atendidos en áreas técnico-laborales	Tamahú	3	N/A



## Tamahú, Alta Verapaz

Año	No.	Producto público	Comunidad	Beneficiarios	Monto (Q)
2023	56	Cuadernos De Trabajo Impresos Para Estudiantes Del Nivel Preprimario	Tamahú	1,191	Q22,462.26
2023	57	Textos Impresos Para Estudiantes Del Nivel Primario	Tamahú	2,052	Q20,281.97
2023	58	Establecimientos Del Nivel Preprimaria Atendidos Con Gratuidad	Tamahú	1,185	Q49,755.83
2023	59	Establecimientos Del Nivel Primario Atendidos Con Gratuidad	Tamahú	3,832	Q170,599.70
2023	60	Establecimientos Del Ciclo Básico Atendidos Con Gratuidad	Tamahú	620	Q61,900.00
2023	61	Establecimientos Del Ciclo Diversificado Atendidos Con Gratuidad	Tamahú	100	Q10,500.00
2023	62	Estudiantes Del Nivel Preprimaria Con Cobertura De Seguro Médico Escolar	Tamahú	1,304	Q210,554.46
2023	63	Estudiantes Del Nivel Primaria Con Cobertura De Seguro Médico Escolar	Tamahú	3,908	Q664,612.31
2023	64	Estudiantes Del ciclo básico Con Cobertura De Seguro Médico Escolar	Tamahú	644	Q40,310.24
2023	65	Estudiantes Del ciclo diversificado Con Cobertura De Seguro Médico Escolar	Tamahú	109	Q4,055.91
2023	66	Estudiantes Del Nivel Preprimario Beneficiados Con Útiles Escolares	Tamahú	1,185	Q64,275.00
2023	67	Estudiantes Del Nivel Primario Beneficiados Con Útiles Escolares	Tamahú	3,796	Q206,850.00
2023	68	Estudiantes Del Ciclo Básico Beneficiados Con Útiles Escolares	Tamahú	620	Q62,000.00
2023	69	Estudiantes Del Ciclo Diversificado Beneficiados Con Útiles Escolares	Tamahú	100	Q10,000.00
2023	70	Docentes Del Nivel Preprimario Beneficiados Con Valijas Didácticas	Tamahú	29	Q12,760.00
2023	71	Docentes Del Nivel Primario Beneficiados Con Valijas Didácticas	Tamahú	150	Q66,000.00
2023	72	Docentes Del Ciclo Básico Beneficiados Con Valijas Didácticas	Tamahú	10	Q4,400.00
2023	73	Docentes Del Ciclo Diversificado Beneficiados Con Valijas Didácticas	Tamahú	1	Q440.00
2023	74	Niños y niñas de educación inicial atendidos con alimentación	Tamahú	1,269	Q733,320.00
2023	75	Estudiantes del nivel preprimario atendidos con alimentación escolar	Tamahú	1,282	Q1,183,440.00
2023	76	Estudiantes del nivel primario atendidos con alimentación escolar	Tamahú	3,861	Q3,687,210.00
2023	77	Estudiantes del nivel medio atendidos con alimentación escolar	Tamahú	728	Q463,520.00
2023	78	Niños de primera infancia atendidos en aprendizaje temprano (sector oficial)	Tamahú	1,277	Q2,108.00
2023	79	Estudiantes del nivel preprimario del sector oficial atendidos en el sistema escolar (Monolingüe y bilingüe)	Tamahú	1,287	Q2,249,284.37
2023	80	Estudiantes del nivel primario del sector oficial atendidos en el sistema escolar. (Monolingüe y Bilingüe)	Tamahú	3,871	Q10,677,064.91
2023	81	Estudiantes del ciclo básico del sector oficial atendidos en el sistema escolar (Telesecundaria, nufed, oficial).	Tamahú	620	N/A
2023	82	Estudiantes del ciclo diversificado del sector oficial atendidos en el sistema escolar. (Todas las ramas de enseñanzas)	Tamahú	107	N/A

## Tamahú, Alta Verapaz

Año	No.	Producto público	Comunidad	Beneficiarios	Monto (Q)
2020	1	BONO EDUCACIÓN	N/A	210	Q600,500.00
2020	2	BONO NIÑAS Y ADOLESCENTES EN EDUCACIÓN	N/A	233	Q573,500.00
2020	3	BONO SALUD	N/A	235	Q691,000.00
2020	4	BONO SALUD DE 0 A 2 AÑOS	N/A	18	Q72,000.00
2020	5	PROGRAMA SOCIAL PARA LA ATENCIÓN A NIÑAS Y ADOLESCENTES EMBARAZADAS O MADRES VICTIMAS DE VIOLENCIA SEXUAL MENORES DE 14 AÑOS CUYOS CASOS HAYAN SIDO JUDICIALIZADOS	PANHORNA	1	Q7,500.00
2020	6	BECA EDUCACIÓN MEDIA	N/A	20	Q50,000.00
2020	7	INTERVENCIÓN BECA SOCIAL ARTESANO	ABJAL	5	Q6,000.00
2020	8	INTERVENCIÓN BECA SOCIAL ARTESANO	CHIMOLON	4	Q4,000.00
2020	9	INTERVENCIÓN BECA SOCIAL ARTESANO	CHIPACAY	5	Q6,000.00
2020	10	INTERVENCIÓN BECA SOCIAL ARTESANO	CHIQUM GUAXCUX	1	Q1,200.00
2020	11	INTERVENCIÓN BECA SOCIAL ARTESANO	JOLOMCHE	5	Q6,000.00
2020	12	INTERVENCIÓN BECA SOCIAL ARTESANO	LA LIBERTAD	4	Q4,000.00

## Tamahú, Alta Verapaz

Año	No.	Producto público	Comunidad	Beneficiarios	Monto (Q)
2020	13	INTERVENCIÓN BECA SOCIAL ARTESANO	NACHUGUA	4	Q4,800.00
2020	14	INTERVENCIÓN BECA SOCIAL ARTESANO	PANHORNA SECTOR I	3	Q3,600.00
2020	15	INTERVENCIÓN BECA SOCIAL ARTESANO	SANTA ELISA	8	Q9,600.00
2020	16	INTERVENCIÓN BECA SOCIAL ARTESANO	YUXILJA	5	Q6,000.00
2021	17	BONO EDUCACIÓN	N/A	202	Q776,000.00
2021	18	BONO NIÑAS Y ADOLESCENTES EN EDUCACIÓN	N/A	173	Q654,000.00
2021	19	BONO SALUD	N/A	178	Q542,000.00
2021	20	PROGRAMA SOCIAL PARA LA ATENCIÓN A NIÑAS Y ADOLESCENTES EMBARAZADAS O MADRES VÍCTIMAS DE VIOLENCIA SEXUAL MENORES DE 14 AÑOS CUYOS CASOS HAYAN SIDO JUDICIALIZADOS	PANHORNA	1	Q9,000.00
2021	21	BECA EDUCACIÓN MEDIA	N/A	15	Q37,500.00
2022	22	BONO EDUCACIÓN	N/A	330	Q1,565,500.00
2022	23	BONO SALUD	N/A	117	Q479,500.00
2022	24	BONO SALUD DE 0 A 2 AÑOS	N/A	1	Q4,000.00

## Tamahú, Alta Verapaz

Año	No.	Producto público	Comunidad	Beneficiarios	Monto (Q)
2022	25	BECA EDUCACIÓN MEDIA	N/A	15	Q36,000.00
2023	26	BONO EDUCACIÓN	N/A	328	Q904,000.00
2023	27	BONO SALUD	N/A	32	Q103,500.00
2023	28	BECA EDUCACIÓN MEDIA	N/A	11	Q21,000.00

No.	Producto público	Comunidad	Beneficiarios	Monto (Q)
1	BONO FAMILIA	N/A	2,511	Q5,624,250.00
2	TRANSFERENCIAS MONETARIAS A FAMILIAS DE NIÑOS Y NIÑAS CON DESNUTRICIÓN AGUDA, PREVIAMENTE IDENTIFICADOS EN EL MARCO DE LA VULNERABILIDAD NUTRICIONAL	N/A	1	Q1,500.00

PROYECCIÓN 2024 PROGRAMA SOCIAL "BECA SOCIAL"			
No.	Producto público	Comunidad	Beneficiarios
1	BECA EDUCACIÓN MEDIA	N/A	15

## Tamahú, Alta Verapaz

No.	Producto Público
1	<p>Atención de consultas relacionadas al uso del Sistema de Contabilidad Integrada de Gobiernos Locales -SICOIN GL- y del Sistema Servicios GL, por los medios disponibles, sea vía telefónica, correo electrónico, mesa de ayuda y en Oficinas Regionales de Atención Municipal, que han sido realizadas por los empleados municipales con los siguientes perfiles:</p>
<p><b>SICOIN GL</b></p> <ul style="list-style-type: none"> <li>- Director AFIM</li> <li>- Encargado de Contabilidad</li> <li>- Encargado de Presupuesto</li> <li>- Encargado de Tesorería</li> <li>- Encargado de Planes</li> <li>- Encargado de Contratos</li> <li>- Gestión de Ingresos</li> <li>- Gestión Presupuestaria</li> <li>- Gestión de Préstamos y donaciones</li> <li>- Alcalde</li> <li>- Asesor Municipal</li> <li>- Creación de Unidad Solicitante, entre otros</li> </ul>	<p><b>Servicios GL</b></p> <ul style="list-style-type: none"> <li>- Administración Municipal</li> <li>- Gestor Documento de Cobro</li> <li>- Gestor Municipal</li> <li>- Nuevo Cajero General</li> <li>- Nuevo Cajero Receptor</li> <li>- Nuevo Gerente de Agua</li> <li>- Nuevo Gerente de Arbitrios</li> <li>- Nuevo Gestor de IUSI</li> <li>- Perfil Cajero General PMT</li> <li>- Perfil Gestión PMT</li> <li>- Registro Lecturas de Agua</li> <li>- Solicitud Cuenta Corriente Anual, entre otros.</li> </ul>



## Tamahú, Alta Verapaz

No.	Producto Público		
2	<p>Realización de eventos de capacitación de acuerdo a necesidades identificadas en la municipalidad con los temas indicados a continuación:</p> <table border="1" data-bbox="141 468 1928 1125"> <tr> <td data-bbox="141 468 1006 1125"> <ul style="list-style-type: none"> <li>a) Cierre contable y apertura de ejercicio fiscal 2023 (Inicialización de Saldos)</li> <li>b) Generalidades presupuestarias</li> <li>c) Actualizaciones al MAFIM- 2a. Edición</li> <li>d) Revisión y Análisis de Reportes de Gestión y Ejecución Presupuestaria</li> <li>e) Módulo del IUSI en Servicios GL</li> <li>f) Módulo de Arbitrios en Servicios GL</li> <li>g) Planificación y Formulación Presupuestaria enfocado a GpR -SICOIN GL-</li> <li>h) Planificación (Facebook live)</li> <li>i) Planificación y Presupuesto por Resultados</li> </ul> </td> <td data-bbox="1006 468 1928 1125"> <ul style="list-style-type: none"> <li>j) Módulo de Caja -Servicios GL-</li> <li>k) Uso del Sistema Soporte GL</li> <li>l) Reportes Financieros</li> <li>m) Préstamos, Donaciones y Convenios</li> <li>n) Módulo de Agua en Servicios GL</li> <li>o) Errores más comunes que se generan al elaborar un Presupuesto</li> <li>p) Módulo de Contratos</li> <li>q) Formulación Presupuestaria de Ingresos y egresos (Facebook live)</li> <li>r) Procesamiento Electrónico de Medios de Pago, entre otros.</li> </ul> </td> </tr> </table>	<ul style="list-style-type: none"> <li>a) Cierre contable y apertura de ejercicio fiscal 2023 (Inicialización de Saldos)</li> <li>b) Generalidades presupuestarias</li> <li>c) Actualizaciones al MAFIM- 2a. Edición</li> <li>d) Revisión y Análisis de Reportes de Gestión y Ejecución Presupuestaria</li> <li>e) Módulo del IUSI en Servicios GL</li> <li>f) Módulo de Arbitrios en Servicios GL</li> <li>g) Planificación y Formulación Presupuestaria enfocado a GpR -SICOIN GL-</li> <li>h) Planificación (Facebook live)</li> <li>i) Planificación y Presupuesto por Resultados</li> </ul>	<ul style="list-style-type: none"> <li>j) Módulo de Caja -Servicios GL-</li> <li>k) Uso del Sistema Soporte GL</li> <li>l) Reportes Financieros</li> <li>m) Préstamos, Donaciones y Convenios</li> <li>n) Módulo de Agua en Servicios GL</li> <li>o) Errores más comunes que se generan al elaborar un Presupuesto</li> <li>p) Módulo de Contratos</li> <li>q) Formulación Presupuestaria de Ingresos y egresos (Facebook live)</li> <li>r) Procesamiento Electrónico de Medios de Pago, entre otros.</li> </ul>
<ul style="list-style-type: none"> <li>a) Cierre contable y apertura de ejercicio fiscal 2023 (Inicialización de Saldos)</li> <li>b) Generalidades presupuestarias</li> <li>c) Actualizaciones al MAFIM- 2a. Edición</li> <li>d) Revisión y Análisis de Reportes de Gestión y Ejecución Presupuestaria</li> <li>e) Módulo del IUSI en Servicios GL</li> <li>f) Módulo de Arbitrios en Servicios GL</li> <li>g) Planificación y Formulación Presupuestaria enfocado a GpR -SICOIN GL-</li> <li>h) Planificación (Facebook live)</li> <li>i) Planificación y Presupuesto por Resultados</li> </ul>	<ul style="list-style-type: none"> <li>j) Módulo de Caja -Servicios GL-</li> <li>k) Uso del Sistema Soporte GL</li> <li>l) Reportes Financieros</li> <li>m) Préstamos, Donaciones y Convenios</li> <li>n) Módulo de Agua en Servicios GL</li> <li>o) Errores más comunes que se generan al elaborar un Presupuesto</li> <li>p) Módulo de Contratos</li> <li>q) Formulación Presupuestaria de Ingresos y egresos (Facebook live)</li> <li>r) Procesamiento Electrónico de Medios de Pago, entre otros.</li> </ul>		
3	<p>Capacitación en temas relacionados a las finanzas municipales, análisis e interpretación de indicadores financieros, según las siguientes metodologías:</p> <ul style="list-style-type: none"> <li>a) Índice Consolidado Financiero Municipal -ICFM-.</li> <li>b) Ficha de seguimiento del -ICFM- e Informe -ICFM- año finalizado.</li> <li>c) Diagnóstico para el Fortalecimiento de las Finanzas Municipales.</li> </ul>		
4	<p>Elaboración y actualización de Guías de Usuario del Sistema de Contabilidad Integrada de Gobiernos Locales -SICOIN GL- y del</p>		

## Tamahú, Alta Verapaz

No.	Producto Público
5	<p>Manual de Administración Financiera Integrada Municipal -MAFIM- (Segunda Edición) el cual contiene la actualización de normas, procedimientos técnicos, administrativos y financieros que fortalecen los procesos de la gestión financiera municipal, favorece el control interno, la administración y el uso eficiente y eficaz de los recursos públicos, contribuyendo a la transparencia del gasto y la rendición de cuentas, éste se encuentra disponible en el Portal de Gobiernos Locales en el siguiente enlace: <a href="https://portalgl.minfin.gob.gt">https://portalgl.minfin.gob.gt</a> seleccionando las opciones "Biblioteca Virtual", "Guías y Manuales", "Manuales", "Manual de Administración Financiera Integrada Municipal (2a. Edición) 2022".</p>
6	<p>Tablero de Resultados del índice Consolidado Financiero Municipal -ICFM- el cual es un instrumento de análisis, monitoreo y evaluación que permite a través de indicadores financieros según la metodología, conocer las fortalezas y áreas de oportunidad de la gestión financiera municipal, útil para la toma de decisiones de las autoridades y funcionarios municipales, éste se encuentra disponible en el Portal de Gobiernos Locales en el siguiente enlace: <a href="https://portalgl.minfin.gob.gt">https://portalgl.minfin.gob.gt</a> seleccionando las opciones "Indicadores" y luego "ICFM".</p>
7	<p>Ficha de Seguimiento a la Gestión Financiera Municipal en la cual se pueden visualizar los resultados de la gestión financiera de los últimos dos años para realizar análisis comparativo y el seguimiento durante el ejercicio fiscal vigente de manera mensual, permitiendo a las autoridades y funcionarios municipales identificar fortalezas y oportunidades de mejora que orienten la labor para establecer estrategias de fortalecimiento financiero municipal; asimismo se pone a disposición el Informe ICFM año finalizado, el cual muestra el análisis general de los resultados de la gestión financiera del ejercicio fiscal finalizado. Ambos instrumentos se encuentran disponibles dentro del Sistema de Contabilidad Integrada de Gobiernos Locales -SICOINGL- en la siguiente ruta: "Ejecución", "Reportes Financieros", "Ficha de Seguimiento Municipal", "Informe ICFM año finalizado".</p>
8	<p>Tablero que muestra la ejecución presupuestaria de la municipalidad desde la perspectiva de los Objetivos de Desarrollo Sostenible -ODS-, Ejes del Plan Nacional de Desarrollo, Prioridades Nacionales, Metas Estratégicas de Desarrollo y Resultados Estratégicos, los cuales se pueden consultar desde el Portal de Gobiernos Locales en el siguiente enlace: <a href="https://portalgl.minfin.gob.gt">https://portalgl.minfin.gob.gt</a> seleccionando las opciones "Indicadores" y luego "Objetivos de Desarrollo Sostenible".</p>

## Tamahú, Alta Verapaz

No.	Producto Público	
9	Implementación de las siguientes herramientas informáticas y metodologías:	
a) Sistema de Contabilidad Integrada de Gobiernos Locales -SICOIN GL-	X	Implementada
b) Sistema Servicios GL	X	Implementada
c) Aplicación (APP) Móvil para Toma de Lecturas de Agua		Por implementar
d) Generación de Boleto de Ornato Masivo		Por implementar
e) Metodología del Índice Consolidado Financiero Municipal -ICFM-		Por implementar
f) Metodología "Diagnóstico para el Fortalecimiento de las Finanzas Municipales"		Por implementar
g) Metodología "Gestión por Resultados"		Por implementar
h) Cobro de servicios municipales con tarjeta de crédito y débito		Por implementar
i) Cobro de servicios municipales a través de BANCAMUNI		Por implementar
j) Cuenta Única del Tesoro Municipal -CUT-	X	Implementada



## Tamahú, Alta Verapaz

Año	No.	Producto público	Beneficiarios	Monto (Q)
2020	1	Programa del Aporte Económico del Adulto Mayor (Activos)	222	Q960,000.00
2020	2	Programa del Aporte Económico del Adulto Mayor (Nuevos Beneficiarios)	25	N/A
2021	3	Programa del Aporte Económico del Adulto Mayor (Activos)	234	Q1,019,200.00
2021	4	Programa del Aporte Económico del Adulto Mayor (Nuevos Beneficiarios)	27	N/A
2022	5	Programa del Aporte Económico del Adulto Mayor (Activos)	304	Q1,324,900.00
2022	6	Programa del Aporte Económico del Adulto Mayor (Nuevos Beneficiarios)	99	N/A
2023	7	Programa del Aporte Económico del Adulto Mayor (Activos)	483	Q1,393,000.00
2023	8	Programa del Aporte Económico del Adulto Mayor (Nuevos Beneficiarios)	202	N/A

No.	Producto público	Comunidad	Aportes	Monto (Q)
1	Programa del Aporte Económico del Adulto Mayor	Tamahú	10,425	Q4,697,100.00

## Tamahú, Alta Verapaz

No.	Producto público	Comunidad	Beneficiarios	Monto (Q)
1	Identificación de Hogares Sin Energía	Caserío Cantilhá	223	Q5,022.00
2	Identificación de Hogares Sin Energía	Caserío Chipacay	325	
3	Identificación de Hogares Sin Energía	Caserío Chipochaj	186	
4	Identificación de Hogares Sin Energía	Caserío El Mirador	165	
5	Identificación de Hogares Sin Energía	Caserío La Libertad	319	
6	Identificación de Hogares Sin Energía	Caserío La Soledad	53	
7	Identificación de Hogares Sin Energía	Caserío Nahchuwa	106	
8	Identificación de Hogares Sin Energía	Caserío Nueva Esperanza	85	
9	Identificación de Hogares Sin Energía	Caserío Onquilha	575	
10	Identificación de Hogares Sin Energía	Caserío Pancoj	106	
11	Identificación de Hogares Sin Energía	Caserío San Francisco de Asis	43	
12	Identificación de Hogares Sin Energía	Caserío San Pablo Sesoch	319	
13	Identificación de Hogares Sin Energía	Caserío Sesarb Sechaj	96	
14	Informe de Evaluación Socioeconómica	La Libertad	202	
15	Plan Centinela verificación de calidad y cantidad en estaciones de servicio, plantas y depósitos de almacenamiento y expendios de GLP en cilindros  2 Supervisiones técnicas de calidad y cantidad en estaciones de servicio, por personal Delegado de la DGH, durante el período 2020-agosto 2023	Tamahú	toda la población	Q3,313.62

## Tamahú, Alta Verapaz

No.	Producto público	Comunidad	Beneficiarios	Monto (Q)
1	MEJORAMIENTO CARRETERA RN7E TRAMO I: SAN JULIAN-TAMAHU-TUCURU-PUENTE CHASCO (PAVIMENTACIÓN)	TACTIC, TAMAHÚ, TUCURÚ, SANTA CATARINA LA TINTA	160,211	Q78,613,922.82
2	MEJORAMIENTO CARRETERA RN7E TRAMO I: SAN JULIAN-TAMAHU-TUCURU-PUENTE CHASCO (PAVIMENTACIÓN)	TACTIC, TAMAHU, TUCURO, SANTA CATARINA LA TINTA	160,211	Q47,402,023.50
3	Familias Beneficiadas Con Subsidio Para La Vivienda	Tamahu	38	Q1,330,000.00

## Tamahú, Alta Verapaz

Año	No.	Producto público	Comunidad	Beneficiarios	Monto (Q)
2020	1	Jornada de reforestación	Varias comunidades	100	Q2,950.40
2020	2	Instrumentos ambientales públicos	Tamahú	23,858	N/A
2020	3	Instrumentos ambientales privados	Tamahú	4	N/A
2021	4	Instrumentos ambientales públicos	Tamahú	24,444	N/A
2021	5	Instrumentos ambientales privados	Tamahú	2	N/A
2022	6	Capacitaciones	Área urbana	40	Q1,747.80
2022	7	Instrumentos ambientales públicos	Tamahú	25,017	Q1,888,235.00
2022	8	Instrumentos ambientales privados	Tamahú	3	N/A
2023	9	Instrumentos Ambientales Privados	Tamahú	2	N/A
2023	10	Instrumentos Ambientales Públicos	Tamahú	25,578	N/A

## Tamahú, Alta Verapaz

Año	No.	Producto público	Comunidad	Beneficiarios	Monto (Q)
2020	1	Asistencia y dotación de alimentos	N/I	393	Q127,921.50
	2	Regulación del patrimonio productivo agropecuario	N/I	587	Q26,923.97
2021	1	Asistencia y dotación de alimentos	N/I	216	Q89,583.84
	2	Entrega de estipendios para el establecimiento de huertos familiares, para reactivación de unidades productivas; y para conservación de suelos y agua	N/I	407	Q407,000.00
	3	Regulación del patrimonio productivo agropecuario	N/I	433	Q31,606.72
2022	1	Asistencia y dotación de alimentos	N/I	329	Q126,665.00
	2	Entrega de estipendios para el establecimiento de huertos familiares, para reactivación de unidades productivas; y para conservación de suelos y agua	N/I	866	Q866,000.00
	3	Regulación del patrimonio productivo agropecuario	N/I	454	Q55,555.45
	4	Seguro agropecuario / agrícola catastrófico	N/I	86	Q46,464.77
2023	1	Asistencia y dotación de alimentos	N/I	15	Q3,375.00
	2	Entrega de estipendios para el establecimiento de huertos familiares, para reactivación de unidades productivas; y para conservación de suelos y agua	N/I	143	Q143,000.00
	3	Regulación del patrimonio productivo agropecuario	N/I	478	Q54,828.14
	4	Seguro agropecuario / agrícola catastrófico	N/I	379	Q200,812.54

## Tamahú, Alta Verapaz

Dirección General del Deporte y la Recreación

Año	No.	Producto público	Comunidad	Beneficiarios	Monto (Q)
2021	1	000-030 Festivales deportivos, recreativos y otros eventos de carácter especial, realizados para promover el acceso a la actividad física y la recreación	Tamahú	N/I	N/A
2022	2	000-024 Personas beneficiadas con actividades deportivas no escolares, no federadas y de recreación	Tamahú	175	N/A
2022	3	000-030 Festivales deportivos, recreativos y otros eventos de carácter especial, realizados para promover el acceso a la actividad física y la recreación	Tamahú	N/I	N/A

Dirección General de las Artes

Año	No.	Producto público	Comunidad	Beneficiarios	Monto (Q)
2020	1	Artistas apoyados en la Iniciativa Apoyarte 2020	Tamahú	1	Q3,000.00

## Tamahú, Alta Verapaz

### Logros 2020 - 2023

No.	Producto público	Comunidad	Beneficiarios	Monto (Q)
1	CONSTRUCCIÓN DE CENTRO DE ATENCIÓN PERMANENTE -INFRAESTRUCTURA-	TAMAHÚ	22,292	Q 9,000,000.00



## Tamahú, Alta Verapaz

No.	Producto público	Comunidad	Beneficiarios	Monto (Q)
1	Patrullajes policiales a pie	Tamahú	25,578 personas	Q140,169.48
2	Patrullajes policiales en vehículos	Tamahú	25,578 personas	Q56,856.71
3	Patrullajes policiales en motocicletas	Tamahú	25,578 personas	Q21,269.20
4	Patrullajes policiales en bicicletas	Tamahú	25,578 personas	Q774.26
5	Atención a personas agredidas	Tamahú	25,578 personas	Q157,407.43
6	Patrullajes policiales	Tamahú	25,578 personas	Q187,198.77
7	Operativos policiales	Tamahú	25,578 personas	Q184,938.73
8	Patrullajes policiales en mercados	Tamahú	25,578 personas	Q25,970.79
9	Patrullajes policiales en protección a la naturaleza	Tamahú	25,578 personas	Q25,822.62
10	Operativos policiales en protección a la naturaleza	Tamahú	25,578 personas	Q3,914.24
11	Seguridad a personalidades, edificios y entidades	Tamahú	25,578 personas	Q35,222.11
12	Servicios policiales para mantener y resguardar el orden público	Tamahú	25,578 personas	Q36,856.22



## Tamahú, Alta Verapaz

No.	Producto público	Comunidad	Beneficiarios	Monto (Q)
13	Operativos policiales especializados para el control de homicidios	Tamahú	25,578 personas	Q184,360.71
14	Patrullajes policiales motorizados en áreas focalizadas para la reducción de homicidios	Tamahú	25,578 personas	Q88,042.53
15	Atención a mujeres víctimas de violencia con asesoría y acompañamiento policial	Tamahú	25,578 personas	Q108.28
16	Asesoría y acompañamiento policial a mujeres víctimas de violencia	Tamahú	25,578 personas	Q14,530.95
17	Operativos policiales para el control del expendio y consumo de bebidas alcohólicas, fermentadas o destiladas	Tamahú	25,578 personas	Q2,933.83
18	Puestos policiales fijos para la prevención de extorsiones	Tamahú	25,578 personas	Q137.33
19	Atención de denuncias recibidas por extorsión	Tamahú	25,578 personas	Q145.15

## Tamahú, Alta Verapaz

No.	Producto público	Comunidad	Beneficiarios	Monto (Q)
1	Operaciones Terrestres	Tamahú	1,407,025	Q394,615,081.49
2	Acciones de Prevención, contención y respuesta ante Covid-19	Tamahú	26,501	Q2,921,804.62
3	Operaciones Terrestres	Tamahú	1,407,025	Q366,501,600.00
4	Acciones de Prevención, contención y respuesta ante Covid-19	Tamahú	26,501	Q2,616,547.38
5	Instalación de Puentes	Tamahú	25,578	Q29,601,120.75
6	Instalación de Puentes	Tamahú	25,578	Q3,844,001.17
7	Instalación de Puentes	Tamahú	25,578	Q 4,372,801.40

## Tamahú, Alta Verapaz

No.	Producto público	Comunidad	Beneficiarios	Monto (Q)
1	Gestión de insumos para estimulación temprana para niños de 0 a 4 años	Panhorna I, Panhorna II, Panhorna III	90	N/A
2	Grabación de Spot radiales en temas de salud y nutrición	39 comunidades del municipio de Tamahú	19,984	N/A
3	Gestión de apoyo económico para niños con Desnutrición Aguda y otras causas asociadas	Sequia, Panteón, Cabilha, San Pablo Sesoch	4	N/A
4	Monitoreo de la entrega de Alimento Complementario Fortificado -ACF- Nutri niño	19 Distritos Municipales de Salud	2,670*	N/A
5	Apoyo en el monitoreo a nivel de hogar de niños con desnutrición aguda severa para salvar vidas	10 municipios	105*	N/A

\*Los beneficiarios corresponde a nivel departamental

## Tamahú, Alta Verapaz

### Inversiones de Consejos de Desarrollo Departamental

Ejercicio fiscal 2020

No.	SNIP	Producto público	Comunidad	Beneficiarios	Monto (Q)
1	259395	CAMINO RURAL	CASERIO CHIQUIM GUAXCUX	1,323	Q2,638,975.34
2	205374	ESCUELA PRIMARIA	CASERIO JOLOMCHÉ	185	Q602,031.55
3	205381	ESCUELA PRIMARIA	CASERIO ABJAL	116	Q251,399.91
4	222697	ESCUELA PRIMARIA	CASERIO YUXILHA	266	Q1,440,000.00
5	222701	MURO PERIMETRAL	CASERIO POPABAJ	116	Q369,007.20
			<b>TOTAL</b>	<b>2,006</b>	<b>Q5,301,414.00</b>

## Tamahú, Alta Verapaz

Ejercicio fiscal 2021

No.	SNIP	Producto público	Comunidad	Beneficiarios	Monto (Q)
1	260605	CAMINO RURAL	ALDEA NAXOMBAL	1,500	Q3,836,802.00
2	258570	ESCUELA PRIMARIA	ÁREA URBANA	200	Q1,226,072.00
3	222697	ESCUELA PRIMARIA	CASERIO YUXILHA	200	Q238,540.00
			<b>TOTAL</b>	<b>1,900</b>	<b>Q5,301,414.00</b>

## Tamahú, Alta Verapaz

Ejercicio fiscal 2022

No.	SNIP	Producto público	Comunidad	Beneficiarios	Monto (Q)
1	205366	ESCUELA PRIMARIA	CASERIO CABILHA	235	Q2,706,928.00
2	296570	AGUA POTABLE	ÁREA URBANA	1,660	Q1,808,893.00
3	282502	CENTRO DE SALUD	ÁREA URBANA	1,680	Q1,975,000.00
4	258570	ESCUELA PRIMARIA	ÁREA URBANA	776	Q184,427.00
5	222697	ESCUELA PRIMARIA	CASERIO YUXILHA	432	Q238,540.00
			<b>TOTAL</b>	<b>4,783</b>	<b>Q6,913,788.00</b>

## Tamahú, Alta Verapaz

Ejercicio fiscal 2023

No.	SNIP	Producto público	Comunidad	Beneficiarios	Monto (Q)
1	294997	CENTRO DE ACOPIO Y DE AGRO INDUSTRIALIZACIÓN	BARRIO EL CENTRO TAMAHU	19,984	Q12,131,473.20
2	296570	AGUA POTABLE	AREA URBANA	1,660	Q452,223.40
3	282502	CENTRO DE SALUD	AREA URBANA	1,680	Q985,525.00
4	205366	ESCUELA PRIMARIA	CASERIO CALIBHA	789	Q1,463,095.40
			<b>TOTAL</b>	<b>24,113</b>	<b>Q15,032,317.00</b>

Ejercicio fiscal 2024

No.	SNIP	Producto público	Comunidad	Beneficiarios	Monto (Q)
1	294997	CENTRO DE ACOPIO Y DE AGRO INDUSTRIALIZACION	BARRIO EL CENTRO,	1,300	Q4,272,300.00
2	301633	ALCANTARILLADO SANITARIO	AREA URBANA	3,400	Q5,436,184.00
			<b>TOTAL</b>	<b>4,700</b>	<b>Q9,708,484.00</b>



## Tamahú, Alta Verapaz

### Logros

Año	No.	Producto público	Comunidad	Beneficiarios	Monto (Q)
2023	1	CONSTRUCCIÓN REDES Y LÍNEAS ELÉCTRICAS DE DISTRIBUCIÓN, CASERÍO LA LIBERTAD, MUNICIPIO DE TAMAHÚ, DEPARTAMENTO DE ALTA VERAPAZ	CASERÍO LA LIBERTAD	65	Q443,672.09



## Tamahú, Alta Verapaz

No.	Producto público	Comunidad	Beneficiarios	Monto (Q)
1	Cursos de capacitación	Tamahú	2	Q137.16

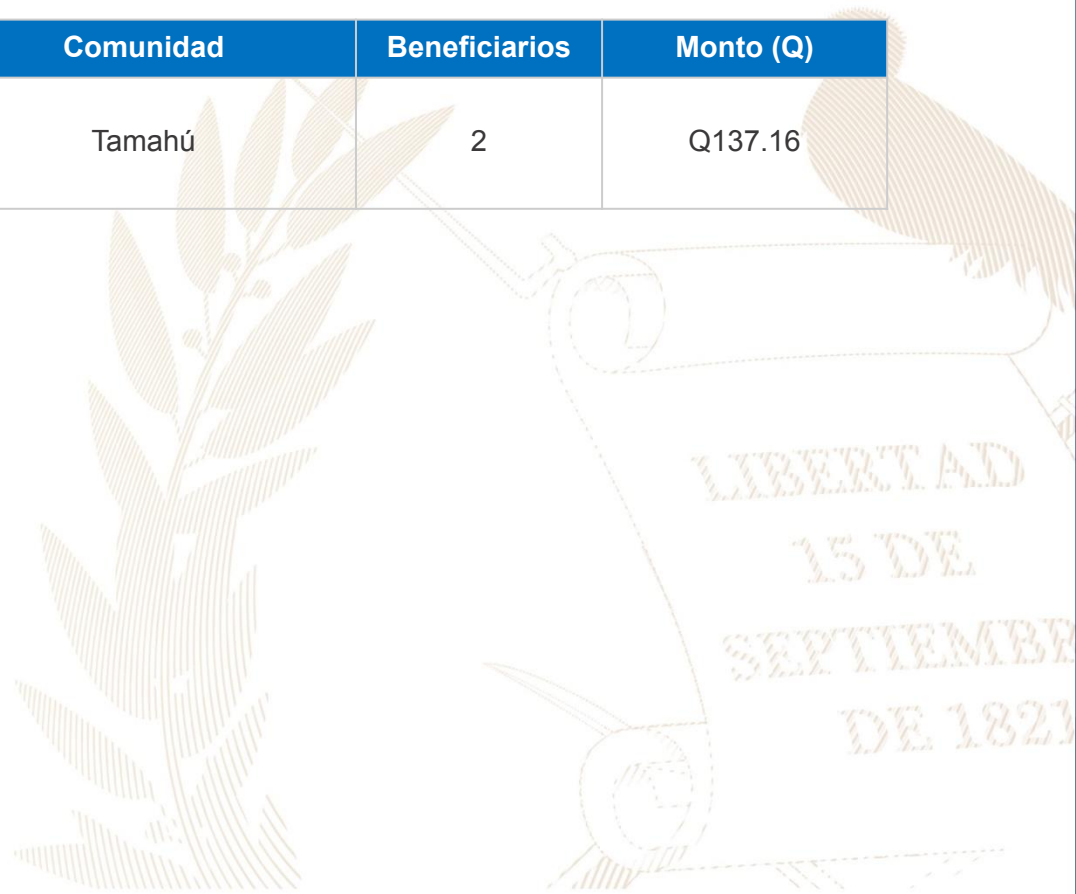

## Tamahú, Alta Verapaz

Año	No.	Producto público	Comunidad	Beneficiarios	Monto (Q)
2022	1	Programa de fortalecimiento municipal	Tamahú	Gobierno municipal	Q5,600.00



## Tamahú, Alta Verapaz

Año	No.	Producto público	Comunidad	Hect. Afec.	Beneficiarios	Monto (Q)	
2020	1	Incendios Forestales y No Forestales Atendidos	Aldea Sequib	5	N/I	Q9,882,225.10	**
2022	1	Coordinadoras Municipales para la Reducción de Desastres	Tamahú	N/I	36	Q2,023,994.68	**

\*\* **NOTA:** El monto consignado representa lo ejecutado en forma global para el ejercicio fiscal indicado

## Tamahú, Alta Verapaz

### Actividades Realizadas en el Municipio

No.	Producto público	Comunidad	Beneficiarios	Monto (Q)
1	EXPEDIENTE LEVANTAMIENTO CATASTRAL POR PREDIO, FINALIZADO.	TAMAHÚ	11,054	Q3,316,200.00
2	INFORMES CIRCUNSTANCIADOS DE PREDIOS, FINALIZADO.	TAMAHÚ	11,054	Q1,105,400.00
3	DICTAMEN JURÍDICO Y DECLARATORIA DE PREDIO CATASTRADO, ELABORADO.	TAMAHÚ	11,054	Q994,860.00
4	NOTIFICACIÓN DE DECLARATORIA DE PREDIO CATASTRADO, REALIZADO.	TAMAHÚ	11,054	Q1,105,400.00
5	INSCRIPCIÓN DE PREDIO CATASTRADO EN EL REGISTRO PÚBLICO.	TAMAHÚ	11,054	Q1,658,100.00
6	CAPACITACIÓN SOBRE SIG Y NORMAS TÉCNICAS CATASTRALES.	TAMAHÚ	1	Q50,000.00
7	ACOMPAÑAMIENTO TÉCNICO EN EL PROCESO DE IMPLEMENTACIÓN DEL PDM-OT.	TAMAHÚ	1	Q100,000.00
8	TRASLADO DE INFORMACIÓN CATASTRAL PARA EL USO Y MANEJO MULTIFINALITARIO POR MEDIO DEL SAIM.	TAMAHÚ	1	Q50,000.00
9	TRASLADO DE ORTOFOTOS POR MEDIO DEL SAIM.	TAMAHÚ	N/I	N/I
10	ACOMPAÑAMIENTO SOBRE ORDENAMIENTO TERRITORIAL Y CATASTRO.	TAMAHÚ	1	Q50,000.00

## Tamahú, Alta Verapaz

### Actividades Realizadas en el Municipio 2020 - 2023

No.	Producto público	Comunidad	Beneficiarios	Monto (Q)
1	REGULARIZACIÓN DE PREDIOS.	TAMAHÚ	92	N/I
2	CAPACITACIÓN SOBRE SIG Y NORMAS TÉCNICAS CATASTRALES.	TAMAHÚ	1	Q50,000.00
3	ACOMPAÑAMIENTO TÉCNICO EN EL PROCESO DE IMPLEMENTACIÓN DEL PDM-OT.	TAMAHÚ	1	Q100,000.00
4	TRASLADO DE INFORMACIÓN CATASTRAL PARA EL USO Y MANEJO MULTIFINALITARIO POR MEDIO DEL SAIM.	TAMAHÚ	1	Q50,000.00
5	ACOMPAÑAMIENTO SOBRE ORDENAMIENTO TERRITORIAL Y CATASTRO.	TAMAHÚ	1	Q50,000.00

### Acciones Pendientes

Las actividades que se continuarán desarrollando son, principalmente de establecimiento catastral para finalizar el municipio; asistencia técnica para el uso y manejo multifinalitario de la información catastral, que incluye capacitaciones y dotación de usuarios para acceder a la plataforma que contiene la capa predial del municipio; regularización de predios y declaratoria administrativa de tierras comunales (en caso aplique).

**Alejandro Eduardo Giammattei Falla**  
**Señor Presidente de la República**

---

**Secretaría de Coordinación  
Ejecutiva de la Presidencia**

Álvaro Leonel Díaz Velásquez  
Secretario de Coordinación Ejecutiva

Danilo José Soto Castañeda  
Subsecretario de Coordinación Ejecutiva

Victor Hugo Paiz Gómez  
Subsecretario para la Descentralización

Leonel Eduardo Girón Véliz  
Director del Sistema de Consejos de Desarrollo

Luis Eduardo Orozco Orellana  
Director General para la Descentralización

Jonathan Arnulfo Del Cid López  
Director de Informática

Jesús Felipe Polanco Tello  
Director Técnico de Operaciones

Luis Alfonso Rodas Guzmán  
Director de Planificación

Jennifer Cristina García Marroquín  
Directora de Comunicación social

Luz Azucena Mendoza Cajbón  
Directora Administrativa Financiera

María José Sánchez Mejía  
Directora de Asesoría Jurídica

Alberto Emmanuel Soto de León  
Director de Auditoría Interna

Isis Ana Graciela Serrano Lemus  
Asesoría Técnica

Saúl Nehemias Obando Mejía  
Dirección Técnica de Operaciones

David Roberto Barrera Valenzuela  
Dirección Técnica de Operaciones

**Autorizado**

---

Alejandro Eduardo Giammattei Falla  
Señor Presidente de la República

Álvaro Leonel Díaz Velásquez  
Secretario de Coordinación Ejecutiva de la Presidencia

**Elaborado**

---

Despacho  
Secretaría de Coordinación Ejecutiva de la Presidencia

Subsecretaría de Coordinación Ejecutiva  
Secretaría de Coordinación Ejecutiva de la Presidencia

**Revisado**

---

Dirección del Sistema de Consejos de Desarrollo  
Dirección Técnica de Operaciones  
Dirección de Descentralización

**Diseño y diagramación**

---

Dirección de Comunicación Social

**340** municipios  
**fuertes,**  
**hacen un Estado fuerte!**

ACCESO A INFORMACIÓN DIGITAL



<https://scep.gob.gt/carta-de-navegacion-municipal/>