



# Carta de navegación Municipal

## MUNICIPALIDAD DE TACTIC, ALTA VERAPAZ



GOBIERNO de GUATEMALA  
DR. ALEJANDRO GIANMATTEI

MINISTERIO DE SERVICIOS PÚBLICOS



GOBIERNO de GUATEMALA  
DR. ALEJANDRO GIANMATTEI

MINISTERIO DE TRABAJO Y PREVISIÓN SOCIAL



GOBIERNO de GUATEMALA  
DR. ALEJANDRO GIANMATTEI

MINISTERIO DE CULTURA Y DEPORTE



GOBIERNO de GUATEMALA  
DR. ALEJANDRO GIANMATTEI

MINISTERIO DE AMBIENTE Y RECURSOS NATURALES



GOBIERNO de GUATEMALA  
DR. ALEJANDRO GIANMATTEI

MINISTERIO DE SALUD PÚBLICA Y ASISTENCIA SOCIAL



GOBIERNO de GUATEMALA  
DR. ALEJANDRO GIANMATTEI

MINISTERIO DE AGRICULTURA, GANADERÍA Y ALIMENTACIÓN



GOBIERNO de GUATEMALA  
DR. ALEJANDRO GIANMATTEI

MINISTERIO DE COOPERACIÓN



GOBIERNO de GUATEMALA  
DR. ALEJANDRO GIANMATTEI

MINISTERIO DE EDUCACIÓN



GOBIERNO de GUATEMALA  
DR. ALEJANDRO GIANMATTEI

SECRETARÍA DE SEGURIDAD ALIMENTARIA Y NUTRICIONAL DE LA PRESIDENCIA DE LA REPÚBLICA



GOBIERNO de GUATEMALA  
DR. ALEJANDRO GIANMATTEI

SECRETARÍA PRESIDENCIAL DE LA VELOCIDAD



GOBIERNO de GUATEMALA  
DR. ALEJANDRO GIANMATTEI

COMISIÓN PRESIDENCIAL DE ASUNTOS MUNICIPALES



INstituto Guatemalteco de Turismo



SEGEPLAN



## Estimados Alcaldes y Alcaldesas:

Me dirijo a ustedes con un mensaje de profundo compromiso y gratitud en este importante momento de transición de gobierno. Como Presidente de la República de Guatemala, identificado plenamente con el municipalismo y la necesidad de fortalecer el poder local, es mi deber informarles sobre los alcances y resultados a nivel local y nacional, y cómo orientar de mejor manera los retos del desarrollo en las 340 municipalidades del país.

En este sentido, deseo resaltar el análisis exhaustivo realizado por la Secretaría de Coordinación Ejecutiva de la Presidencia, los Ministerios y demás instituciones que reportan los logros alcanzados a nivel sectorial y del Sistema de Consejos de Desarrollo, así como las brechas que se deben superar. Los datos recopilados en este análisis, proporcionan una base sólida para la toma inteligente y oportuna de decisiones en cada municipalidad, por lo que se ilustran las prioridades de su municipio, así como las transferencias financieras que el Organismo Ejecutivo traslada de manera efectiva y oportuna a todas las municipalidades del país, lo que ha permitido ir cerrando brechas y asegurar un futuro más próspero.

El Sistema de Consejos de Desarrollo ha sido una herramienta fundamental para fomentar la participación ciudadana y garantizar que las necesidades de nuestras comunidades sean atendidas de manera adecuada. Gracias al esfuerzo conjunto entre el Gobierno central y las

municipalidades, se han logrado avances notables en el desarrollo local y en la mejora de la calidad de vida de nuestros ciudadanos, fortaleciendo así el municipalismo.

Es importante reconocer que aún existen retos por alcanzar. Estos retos y brechas demandan como país, redoblar esfuerzos y a trabajar de la mano para superar las adversidades. Con la información proporcionada por el Gobierno central en este documento, estamos en una posición sólida para tomar decisiones informadas que nos permitan avanzar hacia una Guatemala con más desarrollo. Hacer gobierno implica recordar que el verdadero poder radica en la unidad, complementariedad y colaboración, por lo que trabajar en conjunto para beneficio de las comunidades, asegura construir una Guatemala más fuerte, más unida y más próspera.

**"Que Dios bendiga Guatemala".  
Con gratitud y compromiso,**

**Dr. Alejandro Giammattei  
Presidente de la República**

LIBERTAD  
15 DE  
SEPTIEMBRE  
DE 1821



## Eficiencia en aportes a Consejos de Desarrollo, Departamental, Alta Verapaz 2020 - 2023

No.	Municipio	Porcentaje de ejecución 2020	Porcentaje de ejecución 2021	Porcentaje de ejecución 2022	Porcentaje de ejecución 2023	Porcentaje de ejecución 2020 - 2023
1	Santa Catalina La Tinta	93%	93%	96%	61%	84%
2	San Juan Chamelco	95%	100%	100%	48%	84%
3	Tactic	81%	96%	96%	59%	82%
4	Panzós	76%	85%	96%	48%	75%
5	Cobán	72%	79%	96%	50%	73%
6	Santa Cruz Verapaz	90%	84%	88%	32%	72%
7	Senahú	89%	72%	96%	32%	70%
8	Fray Bartolomé de Las Casas	85%	95%	84%	22%	69%
9	Chisec	88%	81%	83%	30%	67%
10	San Miguel Tucurú	95%	95%	74%	14%	66%
11	San Cristóbal Verapaz	85%	68%	99%	20%	65%
12	Chahal	94%	51%	90%	22%	64%
13	Raxruhá	68%	72%	90%	30%	63%
14	Tamahú	96%	92%	58%	28%	56%
15	Santa María Cahabón	78%	52%	63%	25%	53%
16	San Agustín Lanquín	28%	41%	97%	10%	43%
17	San Pedro Carchá	69%	25%	63%	7%	39%

\*Información al mes de agosto 2023.

## Asignación IVA-PAZ CODEDE

## Tactic, Alta Verapaz

Al mes de agosto de 2023

Ejercicio Fiscal	Monto Aprobado	Saldo de Arrastre (Ejercicio fiscal anterior)	Monto Real	Monto Desembolsado	Saldo de Arrastre (Ejercicio fiscal actual)	Porcentaje de Ejecución
2020	Q5,899,718.00	-Q2,418,348.97	Q3,481,369.03	Q4,806,024.56	Q1,093,693.44	81%
2021	Q5,899,718.00	-Q1,093,693.44	Q4,806,024.56	Q5,671,518.00	Q228,200.00	96%
2022	Q6,992,006.00	-Q228,200.00	Q6,763,806.00	Q6,747,146.20	Q244,859.80	96%
2023	Q8,123,275.00	-Q244,859.80	Q7,878,415.20	Q4,763,399.80	Q3,359,875.20	59%
<b>Total</b>	<b>Q26,914,717.00</b>	<b>-Q3,985,102.21</b>	<b>Q22,929,614.79</b>	<b>Q21,988,088.56</b>	<b>Q4,926,628.44</b>	<b>82%</b>

Porcentaje de ejecución (2020 - 2022)

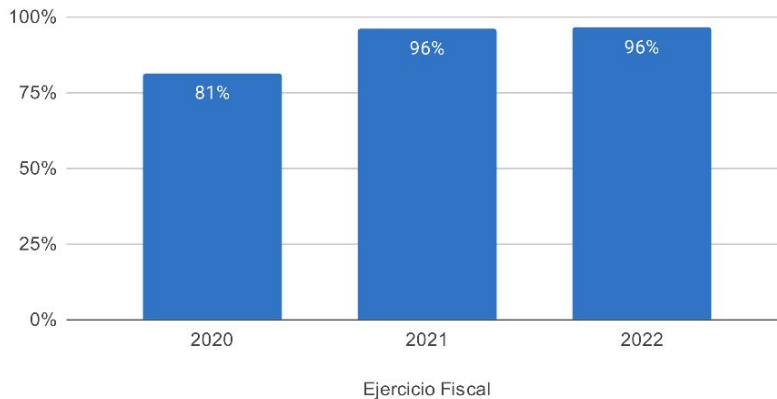

Proyectos | Tipología (2020-2023)

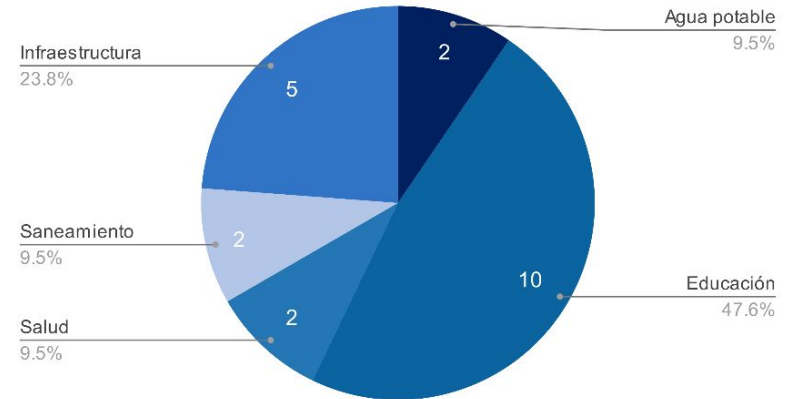

## Asignaciones y Transferencias al Municipio

Ejercicio Fiscal	Asignación Constitucional	Asignación IVA-PAZ Municipalidades	Asignación Vehículos	Petróleo	Asignación IVA-PAZ CODEDE	Total
2020	Q 8,547,399.67	Q 10,624,361.79	Q 1,193,592.43	Q 326,287.84	Q5,899,718.00	<b>Q 26,591,359.73</b>
2021	Q 8,602,162.00	Q 10,692,431.01	Q 1,201,239.66	Q 329,299.13	Q5,899,718.00	<b>Q 26,724,849.80</b>
2022	Q 9,241,457.52	Q 10,917,319.41	Q 1,058,451.73	Q 349,912.64	Q6,992,006.00	<b>Q 28,559,147.30</b>
2023	Q 10,844,152.72	Q 12,796,324.19	Q 1,132,030.85	Q 376,068.66	Q8,123,275.00	<b>Q 33,271,851.42</b>
<b>Total</b>	<b>Q 37,235,171.91</b>	<b>Q 45,030,436.40</b>	<b>Q 4,585,314.67</b>	<b>Q 1,381,568.27</b>	<b>Q26,914,717.00</b>	<b>Q 115,147,208.25</b>

Total asignado al municipio: **Q 115,147,208.25**



## Necesidades Municipales Tactic, Alta Verapaz

Área prioritaria	Brecha %	Necesidades				
<b>Educación</b>						
PAIN (Programa de atención integral al niño y niña)	98%	En este nivel existe	6525	niños que necesitan atención educativa.		
Preprimaria	32%	Se recomienda contemplar	30	aulas y docentes para cubrir a	906	niños.
Primaria	0%	No existe brecha en este nivel.				
Básico	28%	Se recomienda contemplar	25	aulas y docentes para cubrir a	757	niños.
Diversificado	54%	Se recomienda contemplar	48	aulas y docentes para cubrir a	1444	niños.

<b>Salud y agua potable</b>						
Porcentaje desnutrición aguda	0.8%	Se registró	44	casos de niños menores de 5 años con desnutrición aguda en el municipio.		
Porcentaje desnutrición crónica	16.9%	Se registró	970	casos de niños menores de 5 años con desnutrición crónica en el municipio.		
Establecimientos de salud	0%	Considerando que el CAP tiene capacidad para atender hasta a 40,000 personas y el puesto de salud a 5,000 personas, se determina que no existe brecha de establecimientos de salud.				
Enfermedades causadas por alimentos y agua	4.6%	Se registró	1741	casos de enfermedades transmitidas por alimentos o agua contaminada.		
Red domiciliar de agua potable	8%	Se necesita cubrir el acceso a red domiciliar de agua potable de	590	viviendas.		

<b>Saneamiento</b>						
Manejo de desechos	62%	4817 viviendas requieren de un sistema adecuado de manejo de desechos sólidos o tren de aseo.				
Acceso a servicio sanitario	30%	2345 viviendas requieren de acceso a un servicio sanitario adecuado.				
Acceso a sistema de drenajes	34%	2643 viviendas requieren acceso a sistema de drenajes.				

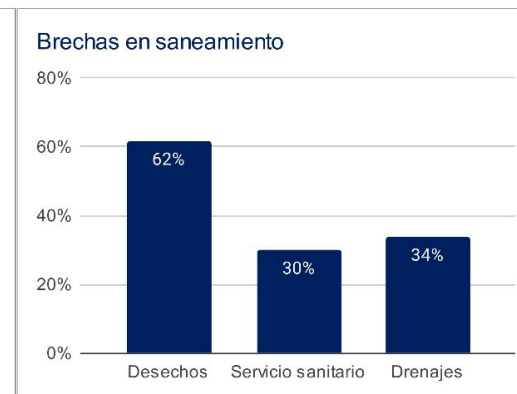
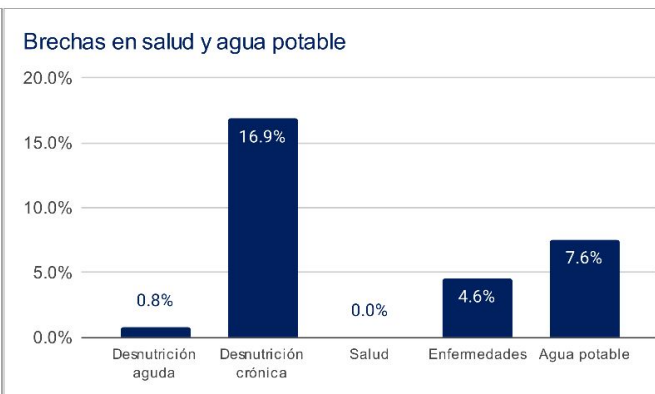
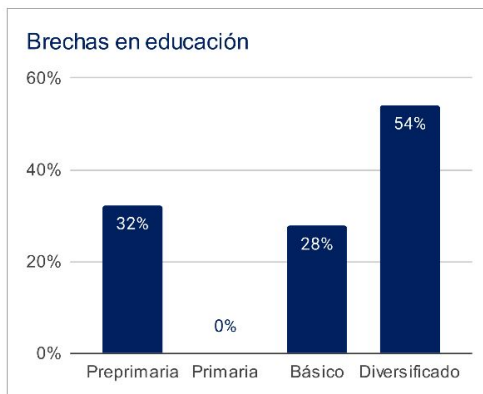

1 Asignaciones y Transferencias a Municipalidades. Dirección Financiera, MINFIN (2023)

3 Morbilidad por desnutrición crónica y aguda en menores de 5 años. SIGSA - MSPAS (2022). Morbilidad por enfermedades relacionadas a enfermedades transmitidas por alimentos y/o agua (ETAS's). SIGSA - MSPAS (2022). Establecimientos de salud a nivel nacional. MSPAS (2023).

2 Datos poblacionales del Censo 2018. INE (2018). Cobertura educativa. MINEDUC (2023).

4 Datos poblacionales y de vivienda. Censo 2018. INE (2018).

Departamento: Alta Verapaz

(1) ▾

Municipio: Tactic

(1) ▾

Año ▾	Aporte Consejos	Constitucional	IVA-Paz Municipalidades	Vehículos	Petróleo	Total
2024	9.420.661,00	10.844.152,72	12.796.324,19	1.132.030,85	376.068,66	34.569.237,42
2025	10.046.708,50	11.666.513,97	13.499.697,51	1.085.769,51	395.426,74	36.694.116,23
2026	10.973.252,80	12.350.063,65	14.144.479,31	1.066.536,32	410.059,85	38.944.391,93
2027	11.899.797,10	13.033.613,34	14.789.261,11	1.047.303,12	424.692,97	41.194.667,63
<b>Total</b>	<b>42.340.419,40</b>	<b>47.894.343,68</b>	<b>55.229.762,12</b>	<b>4.331.639,80</b>	<b>1.606.248,22</b>	<b>151.402.413,21</b>

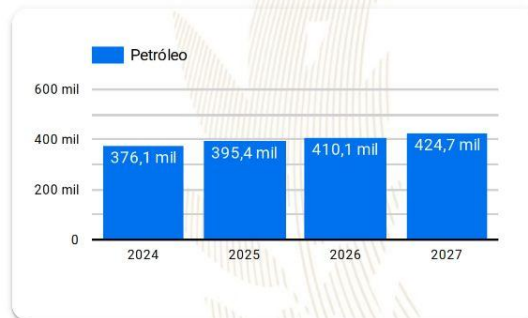
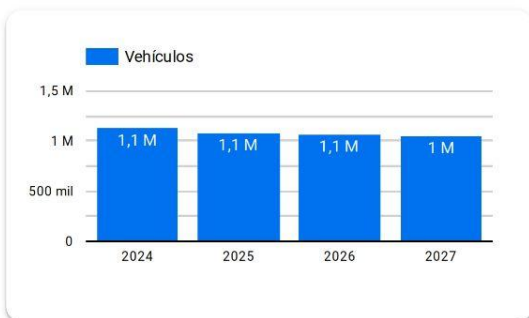
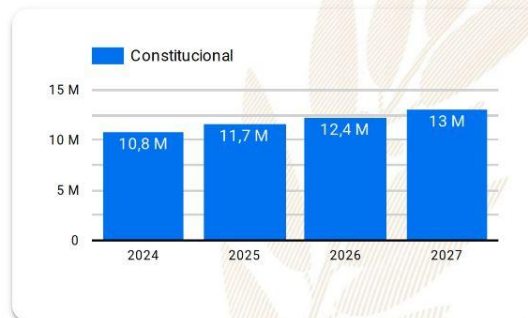
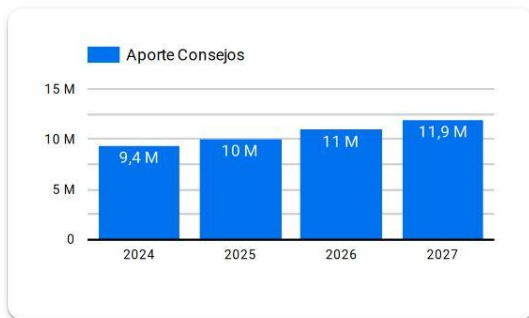

**Año 2024:** Presupuesto sujeto a aprobación por el Congreso de la República de Guatemala.

**Años 2025-2027:** Proyección elaborada en base a presupuestos aprobados para los años 2020 a 2024.



# Resumen de **giras** **presidenciales**

Giras Presidenciales es un modelo de seguimiento programático presidencial y de administración pública introducido en Guatemala en 2021, con el propósito de establecer mayor cercanía entre el gobierno central y los poderes locales. Estas giras permitieron la coordinación interinstitucional entre la Secretaría Privada de la Presidencia, la Secretaría de Coordinación Ejecutiva de la Presidencia y el gabinete de gobierno, con el liderazgo del Presidente de la República. La aceptación por parte de los alcaldes fue notable, con altos porcentajes de asistencia a las giras.

El enfoque municipalista del modelo promovió el acercamiento entre los poderes locales y el gobierno central, mediante mesas de discusión que abordaron temas de importancia municipal y agilizaron los procesos para satisfacer demandas y necesidades locales. Se presentaron propuestas prácticas para encontrar soluciones a través del seguimiento programático.

## MODALIDADES

Las giras presidenciales se adaptaron a distintas modalidades, presenciales en cabeceras departamentales y en el Palacio Nacional, incluyendo reuniones virtuales durante la pandemia de COVID-19, demostrando la capacidad de adaptación y la importancia de utilizar recursos tecnológicos para garantizar la continuidad de la gestión pública.

## SEGUIMIENTO

La documentación y el seguimiento de acciones derivadas de los proyectos y programas de desarrollo fueron sistematizados, esto fue logrado a través de la Secretaría de Coordinación Ejecutiva de la Presidencia y la Secretaría Privada de la Presidencia, con equipos dedicados a mantener actualizada la Matriz de Seguimiento a Compromisos Presidenciales y Solicitudes Municipales en las Mesas de Trabajo.

## RESULTADO

Las giras presidenciales contribuyeron a mejorar la administración pública, fortaleciendo la confianza y la participación ciudadana en la gestión gubernamental. Además, agilizaron los procesos y redujeron los tiempos de respuesta, impulsando el desarrollo del país.



Departamento: Alta Verapaz

(1) ▾

Municipio: Tactic

(1) ▾

Los Compromisos Presidenciales y Solicitudes de Alcaldes, se adquirieron por el Señor Presidente, durante las Giras Presidenciales realizadas durante el periodo de Gobierno 2020-2023.

La Secretaría de Coordinación Ejecutiva de la Presidencia en coordinación con La Secretaría Privada de la Presidencia, realizaron el seguimiento programático de los Compromisos Presidenciales y Solicitudes de Alcaldes, en base a la actualización del avance indicado por los delegados de los diferentes Ministerios y Secretarías responsables.

## Compromisos Presidenciales

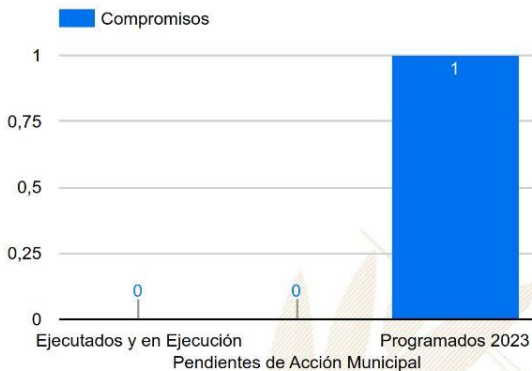

Compromisos

1

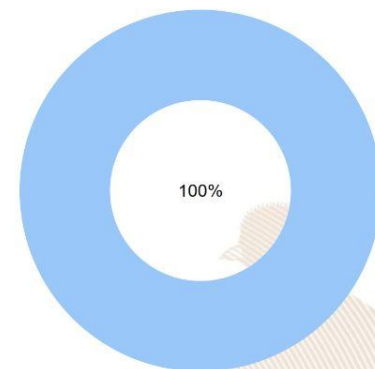

● Ejecutados y en Ejecución ● Pendientes de Acción Munic... ● Programados 2023

Instituciones	Compromisos ▾	Solicitudes
1. CIV	1	1
2. MEM	0	1
3. MINEDUC	0	2
4. MINTRAB	0	2
5. MIDES	0	2
6. SCEP	0	2
7. MSPAS	0	3
8. MICUDE	0	1
9. MAGA	0	2
<b>Total</b>	<b>1</b>	<b>16</b>

## Solicitudes de Alcaldes



Solicitudes

16

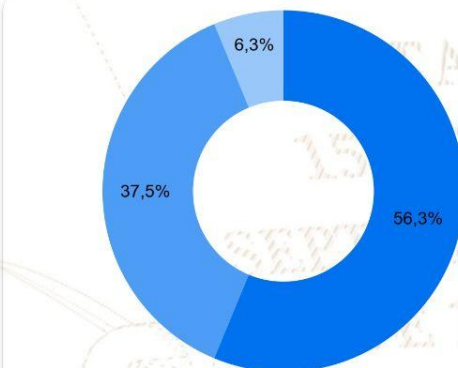

● Ejecutados y en Ejecución ● Pendientes de Acción Munic... ● Programados 2023

# SIPROCODE

La SCEP, con el objetivo de modernizar y hacer más eficientes, eficaces y transparentes los procesos de planificación y ejecución de los proyectos financiados con recursos de inversión destinados al Sistema de Consejos de Desarrollo, presentó ante el Consejo Nacional de Desarrollo Urbano y Rural -CONADUR- el Sistema Electrónico para la Administración de Procesos de Proyectos de Consejos de Desarrollo para su aprobación.

### OBJETIVO

Acercar a los entes rectores y a las unidades ejecutoras, con el fin de agilizar los procesos de solicitud y emisión de avales, dictámenes técnicos u otros documentos, para la aprobación de los proyectos en las etapas de planificación y ejecución. Asimismo, sustituir las interacciones físicas por virtuales y a la vez establecer un historial de tiempo por gestión realizada entre las unidades ejecutoras y los entes rectores, también notificar en tiempo real sobre las nuevas solicitudes.

### BENEFICIOS INSTITUCIONALES

- Coordinación interinstitucional permanente.
- Disminución de la burocracia.
- Reducción de la vulnerabilidad en los procedimientos.
- Agilización de procesos.
- Reducción de tiempo en emisión de avales, dictámenes técnicos y otros documentos a 20 días hábiles.
- Disminución de costos en trámites.
- Fortalece la transparencia en los procesos.
- Monitoreo y seguimiento a través de la plataforma;
- Trámites no presenciales.
- Vista pública de información general y acceso a la misma.
- Permitir el seguimiento a los procesos y gestiones de trámites en cada una de sus etapas por parte de las instituciones involucradas.

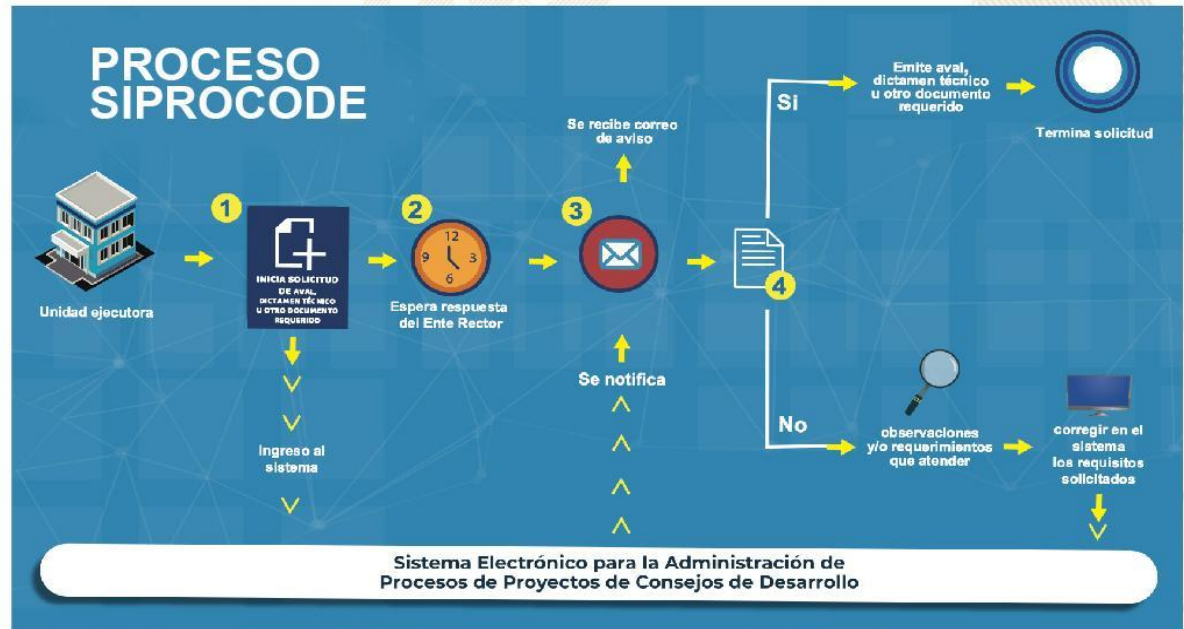



# SIPROCODE

## Avaes, Dictámenes Técnicos u Otros Documentos periodo 2021 - 2023

Avaes, Dictámenes Técnicos u Otros Documentos

Municipio	SIPROCODE			CONAP			CONRED			MAGA			MICIVI			MICUDE			MINEDUC			MEM			MINGOB			MSPAS			TA	TR	TS					
	2021	2022	2023	2021	2022	2023	2021	2022	2023	2021	2022	2023	2021	2022	2023	2021	2022	2023	2021	2022	2023	2021	2022	2023	2021	2022	2023	2021	2022	2023								
	A	R	A	A	R	A	A	R	A	A	R	A	A	R	A	A	R	A	A	R	A	A	R	A	A	R	A	A	R	A				A	R			
CAHABON, ALTA VERAPAZ	SI	SI	SI	-	-	-	-	-	4	-	3	-	1	-	-	-	-	-	-	-	-	-	-	-	-	-	-	-	-	-	2	3	4	28	0	28		
FRAY BARTOLOME DE LAS CASAS, ALTA VERAPAZ	SI	SI	SI	-	-	-	-	-	1	-	3	-	5	-	-	-	-	-	-	-	-	-	-	-	-	-	-	-	-	-	-	3	-	3	24	0	24	
TUCURU, ALTA VERAPAZ	SI	SI	SI	-	-	-	-	-	-	1	-	5	-	-	-	-	-	-	-	-	-	-	-	-	-	-	-	-	-	-	-	3	-	6	24	0	24	
SAN CRISTOBAL VERAPAZ, ALTA VERAPAZ	SI	SI	SI	-	-	-	-	-	-	3	-	-	-	-	-	-	-	-	-	-	-	-	-	-	-	-	-	-	-	-	-	3	-	-	12	0	12	
CHISEC, ALTA VERAPAZ	SI	SI	SI	-	-	-	-	-	-	-	-	-	-	-	-	-	-	-	-	-	-	-	-	-	-	-	-	-	-	-	1	4	3	10	0	10		
LANQUIN, ALTA VERAPAZ	SI	SI	SI	-	-	-	-	-	4	-	-	-	-	-	-	-	-	-	-	-	-	-	-	-	-	-	-	-	-	-	1	3	-	10	0	10		
RAXRUHA, ALTA VERAPAZ	SI	SI	SI	-	-	-	-	1	2	-	1	-	-	-	-	-	-	-	-	-	-	-	-	-	-	-	-	-	-	1	2	1	-	-	10	0	10	
TACTIC, ALTA VERAPAZ	SI	SI	SI	-	-	-	-	-	-	-	-	-	-	-	-	-	-	-	-	-	-	-	-	-	-	-	-	-	-	-	-	-	-	6	0	6		
SAN JUAN CHAMELCO, ALTA VERAPAZ	SI	SI	SI	-	-	-	-	-	4	-	-	1	-	-	-	4	4	2	-	-	-	-	-	-	-	-	-	-	-	-	-	1	1	-	19	1	20	
SAN PEDRO CARCHA, ALTA VERAPAZ	SI	SI	SI	-	-	-	-	2	1	-	-	-	-	-	-	1	1	-	-	-	-	-	-	-	-	-	-	-	-	-	-	4	1	1	13	1	14	
SANTA CRUZ VERAPAZ, ALTA VERAPAZ	SI	SI	SI	-	-	-	-	-	2	1	-	-	-	-	-	3	1	-	-	-	-	-	-	-	-	-	-	-	-	-	-	2	1	-	12	1	13	
PANZOS, ALTA VERAPAZ	SI	SI	SI	-	2	-	2	-	-	2	4	-	-	-	-	-	4	2	-	-	-	-	-	-	-	-	-	-	-	-	-	1	2	2	-	24	2	26
CHAHAL, ALTA VERAPAZ	SI	SI	SI	-	-	-	-	3	5	-	-	-	-	-	-	1	1	-	-	-	-	-	-	-	-	-	-	-	-	-	-	3	3	-	18	3	21	
SENAHU, ALTA VERAPAZ	NO	SI	SI	-	-	-	-	-	6	-	-	-	-	-	-	4	3	-	-	-	-	-	-	-	-	-	-	-	-	-	-	2	-	-	19	0	19	
COBAN, ALTA VERAPAZ	NO	SI	SI	-	-	-	-	-	-	5	-	-	-	-	-	1	2	-	-	-	-	-	-	-	-	-	-	-	-	-	-	-	-	11	0	11		
TAMAHU, ALTA VERAPAZ	SI	SI	NO	-	-	-	-	1	2	-	-	-	-	1	-	-	-	-	-	-	-	-	-	-	-	-	-	-	-	-	-	2	-	-	6	0	6	
SANTA CATALINA LA TINTA, ALTA VERAPAZ	SI	SI	NO	-	3	-	-	3	-	-	-	-	-	-	-	2	2	-	-	-	-	-	-	-	-	-	-	-	-	-	-	2	3	-	19	3	22	

\*La información anterior es basada en solicitudes que finalizaron el ciclo, no se muestra en las estadísticas de procesos pendientes.

- SIPROCODE inicio en junio del 2021, por lo que algunas municipalidades solicitaron sus avales por la vía tradicional.
- A: Solicitudes Aprobadas.
- R: Solicitudes Rechazadas.
- TA: Total Solicitudes Aprobadas.
- TR: Total Solicitudes Rechazadas.

Para mayor información, escanea o haz click en el código QR:





La SCEP coordina con diferentes instituciones del Estado y sector privado, para acercar los servicios públicos de forma temporal en alianza con municipalidades y gobernaciones departamentales, estimulando de esa manera el proceso de desconcentración de las instituciones del Estado.

SCEP realizó acciones de coordinación y logística para el desarrollo de las Jornadas Móviles de Servicios Integrados desde el año 2020 hasta julio de 2023.

## Servicios que se brindan durante las Jornadas Móviles de Servicios Integrados:

- Trámites de carencia de antecedentes policiales, renovación de licencia de conducir, pasaportes, actualización de datos y empadronamiento.
- Quioscos informativos del Sistema Nacional del Empleo, promoción del turismo y talleres de temas ambientales, entre otros.
- Información sobre las iniciativas Bono Social, entrega de becas y Comedores Sociales.
- Acceso a consultas de medicina general, psicología, nutrición, pediatría, hisopados, jornada de vacunación contra el COVID-19 y charlas sobre salud.
- Capacitaciones en temas tributarios y actualización de documentos, entre otros.



DEPARTAMENTO DE  
TRÁNSITO DE LA PNC



GOBIERNO de  
GUATEMALA  
Dr. Alejandro Giamatti

MINISTERIO DE  
ECONOMÍA



GOBIERNO de  
GUATEMALA  
Dr. Alejandro Giamatti

MINISTERIO DE  
SALUD PÚBLICA  
Y ASISTENCIA  
SOCIAL



CONSEJO  
NACIONAL DE  
ATENCIÓN AL MIGRANTE  
DE GUATEMALA

CONAMIGUA

Portal de

## Gobiernos Locales

Estimado Usuario, Bienvenido

### PORTAL DE GOBIERNOS LOCALES

Es un sitio web que ofrece al usuario, de forma fácil, dinámica e integrada, el acceso a una serie de recursos y de servicios relacionados a la información presupuestaria y financiera registrada por los gobiernos locales y sus empresas municipales en el SIAF.

Este portal cuenta con reportes dinámicos establecidos que ofrecen datos en tiempo real relacionados a:

- Presupuesto por Resultados
- Enfoque Temático
- Grupo Objeto de Gasto
- Finalidad, Función y División

También permite al usuario elaborar sus propios reportes de ingresos, gastos y contables de acuerdo a sus necesidades.

Para el análisis de las finanzas municipales y la oportuna toma de decisiones, pone a disposición los siguientes tableros de indicadores:

### ICFM Índice Consolidado Financiero Municipal:

Es una herramienta de análisis que permite a los funcionarios municipales realizar mediciones de los datos que registran en el -SICOIN GL-, con los cuales se puede interpretar la situación económico-financiera de la municipalidad durante uno o varios ejercicios fiscales.

### Objetivos de Desarrollo Sostenible:

Se presenta el impacto de la Gestión Municipal desde la perspectiva de los Objetivos de Desarrollo Sostenible.

Actualmente ofrece a los usuarios municipales la oportunidad de realizar el pago de sus servicios públicos a través de internet.

### Cobros en Línea:

Permite al vecino realizar sus pagos a través de tarjeta de crédito y/o débito, de cualquier servicio (agua, IUSI y arbitrios) que presta la Municipalidad, desde la comodidad de su casa o desde cualquier lugar en donde se encuentre; al ingresar en el ícono le permitirá:

- Pagar documento de cobro (Todos los Servicios)
- Pagar boleto de ornato
- Pagar multas de tránsito



También cuenta con una sección de noticias, biblioteca virtual y enlaces importantes.

Para acceder al Portal de Gobiernos Locales,  
escanea o haz click en el código QR:





### ÍNDICE CONSOLIDADO FINANCIERO MUNICIPAL - ICFM -

12101604

ALTA VERAPAZ

MUNICIPALIDAD DE TACTIC







#### Calificación General

Gestión Financiera

65

Moderada

	Puntuación máxima	Resultado municipio
 <b>Solvencia General</b> Autonomía Financiera Municipal Dependencia Financiera Municipal Ahorro Operacional Relación de Recursos y Gastos - Sin Endeudamiento	<b>30</b> 15 6 5 4	Evalúa la generación y captación de recursos propios municipales que permitan la sostenibilidad financiera en el mediano y largo plazo. Asimismo refleja la dependencia en relación a las transferencias de la Administración Central. <b>14</b> 5 1 4 4
 <b>Solvencia Financiera</b> Liquidez Financiera Recursos por Endeudamiento Pasivo por Endeudamiento Pasivo con Acreedores	<b>30</b> 5 5 10 10	Mide el nivel de endeudamiento, la capacidad de pago de la municipalidad, a través de la solvencia de sus finanzas y el volúmen de endeudamiento. <b>26</b> 5 5 10 6
 <b>Dinamismo Económico</b> Inversión por Habitante Recursos Propios por Habitante Pasivo por Habitante	<b>15</b> 5 5 5	Evalúa la relación entre la inversión, la captación de recursos propios y el nivel de deuda en relación a la población de cada municipio, según el número de habitantes reflejados en la proyección proporcionada por el <b>8</b> 1 2 5
 <b>Evaluación Presupuestaria</b> Ejecución Presupuestaria de Ingresos Ejecución Presupuestaria de Egresos Relación de Gastos e Ingresos Ejecuta Ejecución por Tipo de Gasto Transferencias Presupuestarias	<b>25</b> 6 5 5 6 3	Mide la eficiencia en cuanto a la ejecución de recursos percibidos y gastos pagados, durante un ejercicio fiscal en relación al presupuesto vigente. <b>17</b> 5 1 4 5 2

Fuente: Reporte índice consolidado financiero municipal ICFM, 2023, Ministerio de Finanzas Públicas.

Para acceder al detalle anual sobre el ICFM escanea el siguiente código QR.





### Ingresos

Código y Clase de Ingreso	Código y Recurso de Ingreso	Recurso Auxiliar	Presupuesto Vigente 2022	Presupuesto Vigente 2023
10000 INGRESOS TRIBUTARIOS	10141 SOBRE LA TENENCIA DE PATRIMONIO	IUSI 2/1000	Q 57,750	Q 57,750
		IUSI 6/1000	Q 101,850	Q 102,000
		IUSI 9/1000	Q 178,500	Q 178,500
		Multas IUSI 2/1000	Q 5,250	Q 5,250
		Multas IUSI 6/1000	Q 8,400	Q 8,740
		Multas IUSI 9/1000	Q 6,300	Q 6,560
	<b>Total 10141 SOBRE LA TENENCIA DE PATRIMONIO</b>		<b>Q 358,050</b>	<b>Q 358,800</b>
	10224 REGALÍAS	Material Selecto		Q 2,600
	<b>Total 10224 REGALÍAS</b>			<b>Q 2,600</b>
	10281 SOBRE ESTABLECIMIENTOS COMERCIAL	Abarroterías	Q 2,100	Q 2,200
		Almacenes de Mercadería en General	Q 530	Q 550
		Cafeterías	Q 4,940	Q 4,950
		Cantinas	Q 4,200	Q 4,200
		Carnicerías	Q 1,050	Q 1,100
		Cervecerías	Q 1,260	Q 1,300
		Comedores	Q 800	Q 845
		Farmacias	Q 500	Q 520
		Librerías	Q 10	Q 10
		Miscelaneas	Q 55	Q 65
		Pastelería	Q 320	Q 320
		Pulperías	Q 6,300	Q 6,550
		Tiendas	Q -	Q -
		Ventas de Pollo	Q 1,580	Q 1,580
	<b>Total 10281 SOBRE ESTABLECIMIENTOS COMERCIALES</b>		<b>Q 23,645</b>	<b>Q 24,190</b>
	10282 SOBRE ESTABLECIMIENTOS DE SERVICIO	Anuncios Comerciales	Q 4,890	Q 1,890
		Clinicas Dentales	Q 210	Q 210
		Empresas de Transporte Extraurbano	Q 6,300	Q 6,550
		Empresas de Transporte Urbano	Q 55,000	Q 55,000
		Hoteles	Q 1,800	Q 1,800
		Salones de Belleza	Q 120	Q 125
		Talleres de Mecanica	Q 240	Q 240
	<b>Total 10282 SOBRE ESTABLECIMIENTOS DE SERVICIOS</b>		<b>Q 68,560</b>	<b>Q 65,815</b>
	10283 SOBRE ESTABLECIMIENTOS INDUSTRIAL	Carpinterías	Q 110	Q 115
		Fabricas de Velas y/o Veladoras	Q -	Q -
		Molinos de Nixtamal	Q 320	Q 320
	<b>Total 10283 SOBRE ESTABLECIMIENTOS INDUSTRIALES</b>		<b>Q 430</b>	<b>Q 435</b>
	10284 SOBRE DIVERSIONES Y ESPECTÁCULOS	Cablevision	Q 18,000	Q 18,000
		Juegos Electronicos	Q 15	Q 20
	<b>Total 10284 SOBRE DIVERSIONES Y ESPECTÁCULOS</b>		<b>Q 18,015</b>	<b>Q 18,020</b>
	10285 SOBRE PRODUCTOS PRIMARIOS, MINER	Extraccion de Material Selecto	Q 2,500	Q 2,500
	<b>Total 10285 SOBRE PRODUCTOS PRIMARIOS, MINERALES Y VEGETALES</b>		<b>Q 2,500</b>	<b>Q 2,500</b>
	10286 SOBRE PRODUCTOS PRIMARIOS AGRÍCC	Extraccion de Hojas Ornamentales	Q 4,000	Q 4,000
	<b>Total 10286 SOBRE PRODUCTOS PRIMARIOS AGRÍCOLAS</b>		<b>Q 4,000</b>	<b>Q 4,000</b>
	10287 SOBRE PRODUCTOS PRIMARIOS PECUA	Extraccion de Ganado Mayor	Q -	Q -
	<b>Total 10287 SOBRE PRODUCTOS PRIMARIOS PECUARIOS</b>		<b>Q -</b>	<b>Q -</b>
	10289 OTROS ARBITRIOS MUNICIPALES	Multa del Boleto de Ornato	Q 40,000	Q 40,000
		Otros Arbitrios no Clasificados en Grupos Anteriores	Q 2,500	Q 2,500
		Valor Boleto de Ornato	Q 200,000	Q 200,000
	<b>Total 10289 OTROS ARBITRIOS MUNICIPALES</b>		<b>Q 242,500</b>	<b>Q 242,500</b>
<b>Total 10000 INGRESOS TRIBUTARIOS</b>			<b>Q 717,700</b>	<b>Q 716,360</b>

11000 INGRESOS NO TRIBUTARIOS	11290 TASAS Y LICENCIAS VARIAS	Licencias de Construcción	Q	85,000	Q	85,000
		Tasa municipal por alumbrado público	Q	1,200,000	Q	1,200,000
	<b>Total 11290 TASAS Y LICENCIAS VARIAS</b>		<b>Q</b>	<b>1,285,000</b>	<b>Q</b>	<b>1,285,000</b>
	11310 CONTRIBUCIONES POR MEJORAS	Drenajes	Q	1,000	Q	1,060
		NA	Q	-	Q	-
	<b>Total 11310 CONTRIBUCIONES POR MEJORAS</b>		<b>Q</b>	<b>1,000</b>	<b>Q</b>	<b>1,060</b>
	11410 DE EDIFICIOS Y VIVIENDAS	Arrendamiento de Edificios	Q	10,000	Q	12,000
		Arrendamiento de Salon Municipal	Q	45,000	Q	50,000
		Arrendamiento de Sanitarios	Q	23,000	Q	23,000
		Arrendamiento locales mercado central	Q	400,000	Q	416,000
	<b>Total 11410 DE EDIFICIOS Y VIVIENDAS</b>		<b>Q</b>	<b>478,000</b>	<b>Q</b>	<b>501,000</b>
	11610 ORIGINADAS POR INGRESOS NO TRIBUTARIOS	Multas Administrativas	Q	4,000	Q	4,880
		Multas de transito	Q	240,000	Q	250,000
	<b>Total 11610 ORIGINADAS POR INGRESOS NO TRIBUTARIOS</b>		<b>Q</b>	<b>244,000</b>	<b>Q</b>	<b>254,880</b>
	11990 OTROS INGRESOS NO TRIBUTARIOS	Feria Titular	Q	160,000	Q	165,000
		NA	Q	-	Q	-
		Otros ingresos	Q	20,000	Q	20,000
	<b>Total 11990 OTROS INGRESOS NO TRIBUTARIOS</b>		<b>Q</b>	<b>180,000</b>	<b>Q</b>	<b>185,000</b>
<b>Total 11000 INGRESOS NO TRIBUTARIOS</b>			<b>Q</b>	<b>2,188,000</b>	<b>Q</b>	<b>2,226,940</b>
13000 VTA. DE BIENES Y SERV. DE LA ADM. PÚBLICA	13260 SERVICIOS ADMINISTRATIVOS MUNICIPALES	Certificaciones Varias	Q	45,000	Q	47,000
		Concesion de Drenajes	Q	6,000	Q	6,000
		Concesion de Servicios de Agua (Pajas de Agua)	Q	105,000	Q	52,000
		Deslinde de Terrenos	Q	8,000	Q	8,000
		Estacionamiento de Fleteros	Q	25,000	Q	26,000
		Estacionamiento de Taxis	Q	150,000	Q	156,000
		Estacionamiento de Vehiculos	Q	565,000	Q	500,000
		Fotocopias	Q	500	Q	500
		Licencias	Q	37,000	Q	35,000
		NA	Q	-	Q	-
		Nomenclatura	Q	7,000	Q	7,500
		Rotulos	Q	1,800	Q	2,900
		Tala de Arboles	Q	3,000	Q	3,000
	<b>Total 13260 SERVICIOS ADMINISTRATIVOS MUNICIPALES</b>		<b>Q</b>	<b>953,300</b>	<b>Q</b>	<b>843,900</b>
<b>Total 13000 VTA. DE BIENES Y SERV. DE LA ADM. PÚBLICA</b>			<b>Q</b>	<b>953,300</b>	<b>Q</b>	<b>843,900</b>
14000 INGRESOS DE OPERACION	14110 VENTA DE INSUMOS AGRÍCOLAS	Venta de Arboles Para Siembra	Q	5,000	Q	5,200
	<b>Total 14110 VENTA DE INSUMOS AGRÍCOLAS</b>		<b>Q</b>	<b>5,000</b>	<b>Q</b>	<b>5,200</b>
	14240 SERVICIOS PÚBLICOS MUNICIPALES	Canon de Agua	Q	510,000	Q	531,000
		Cementerio	Q	25,000	Q	28,000
		Extraccion de Ripio y Basura	Q	363,000	Q	286,000
		Ingresos por Concepto de Deporte	Q	25,000	Q	15,600
		Piso de Plaza	Q	210,000	Q	225,000
		Rastros	Q	40,000	Q	42,000
		Servicio de Energia Electrica a Vecinos	Q	30,000	Q	30,000
		Turicentros	Q	400,000	Q	400,000
	<b>Total 14240 SERVICIOS PÚBLICOS MUNICIPALES</b>		<b>Q</b>	<b>1,603,000</b>	<b>Q</b>	<b>1,557,600</b>
<b>Total 14000 INGRESOS DE OPERACION</b>			<b>Q</b>	<b>1,608,000</b>	<b>Q</b>	<b>1,562,800</b>
15000 RENTAS DE LA PROPIEDAD	15131 POR DEPÓSITOS INTERNOS	Intereses generados por Cuentas Monetarias	Q	286,000	Q	233,000
	<b>Total 15131 POR DEPÓSITOS INTERNOS</b>		<b>Q</b>	<b>286,000</b>	<b>Q</b>	<b>233,000</b>
	15310 ARRENDAMIENTO DE TIERRAS Y TERRENOS	Arrendamiento de Predios	Q	205,000	Q	155,000
	<b>Total 15310 ARRENDAMIENTO DE TIERRAS Y TERRENOS</b>		<b>Q</b>	<b>205,000</b>	<b>Q</b>	<b>155,000</b>
<b>Total 15000 RENTAS DE LA PROPIEDAD</b>			<b>Q</b>	<b>491,000</b>	<b>Q</b>	<b>388,000</b>

16000 TRANSFERENCIAS CORRIENTES	16210 DE LA ADMINISTRACIÓN CENTRAL	Impuesto al Valor Agregado (IVA-PAZ) para Funcionamiento	Q	2,733,750	Q	2,646,918
		IMPUESTO CIRCULACION DE VEHICULOS PARA FUNCIONAMIENTO	Q	30,675	Q	31,260
		Situado Constitucional para Funcionamiento	Q	924,145	Q	908,810
	<b>Total 16210 DE LA ADMINISTRACIÓN CENTRAL</b>		<b>Q</b>	<b>3,688,570</b>	<b>Q</b>	<b>3,586,988</b>
	16220 DE ENTIDADES DESCENTRALIZADAS Y AL PORCENTAJE FORESTAL INAB DE MADERA		Q	53,194	Q	14,301
	<b>Total 16220 DE ENTIDADES DESCENTRALIZADAS Y AUTÓNOMAS NO FINANCIERAS</b>		<b>Q</b>	<b>53,194</b>	<b>Q</b>	<b>14,301</b>
<b>Total 16000 TRANSFERENCIAS CORRIENTES</b>			<b>Q</b>	<b>3,741,764</b>	<b>Q</b>	<b>3,601,289</b>
17000 TRANSFERENCIAS DE CAPITAL	17210 DE LA ADMINISTRACIÓN CENTRAL	Impuesto al Valor Agregado (IVA-PAZ) Inversión	Q	8,201,250	Q	8,841,557
		Impuesto de Circulación de Vehículos para Inversión	Q	1,196,325	Q	1,219,115
		Impuesto Petróleo y sus Derivados para Inversión	Q	357,000	Q	335,850
		NA			Q	-
		Situado Constitucional Para Inversión	Q	8,210,500	Q	8,419,290
	<b>Total 17210 DE LA ADMINISTRACIÓN CENTRAL</b>		<b>Q</b>	<b>17,965,075</b>	<b>Q</b>	<b>18,815,812</b>
	17220 DE ENTIDADES DESCENTRALIZADAS Y AL CODEDE FONPETROL		Q	1,512,799	Q	909,959
		CODEDE IVA PAZ	Q	13,166,095	Q	14,116,459
	<b>Total 17220 DE ENTIDADES DESCENTRALIZADAS Y AUTÓNOMAS NO FINANCIERAS</b>		<b>Q</b>	<b>14,678,894</b>	<b>Q</b>	<b>15,026,418</b>
	17420 DE ORGANISMOS E INSTITUCIONES INTERNACIONALES	De organismos e instituciones internacionales	Q	1,005,227	Q	24
	<b>Total 17420 DE ORGANISMOS E INSTITUCIONES INTERNACIONALES</b>		<b>Q</b>	<b>1,005,227</b>	<b>Q</b>	<b>24</b>
	17510 DE GOBIERNOS EXTRANJEROS	DE GOBIERNOS EXTRANJEROS	Q	24	Q	24
	<b>Total 17510 DE GOBIERNOS EXTRANJEROS</b>		<b>Q</b>	<b>24</b>	<b>Q</b>	<b>24</b>
<b>Total 17000 TRANSFERENCIAS DE CAPITAL</b>			<b>Q</b>	<b>33,649,220</b>	<b>Q</b>	<b>33,842,254</b>
23000 DISMINUCIÓN DE OTROS ACTIVOS FINANCIEROS	23110 DISMINUCIÓN DE CAJAS Y BANCOS	Fondo para el Control y Vigilancia Forestal del INAB	Q	48,388	Q	35,888
		SC-Distribución de Petróleo y sus Derivados	Q	345,914	Q	515,366
		SC-Fondo para el control y vigilancia forestal de INAB	Q	76,443	Q	129,637
		SC-impuesto Circulación de Vehículos	Q	1,161,139	Q	1,659,226
		SC-Ingresos Ordinarios de Aporte Constitucional	Q	3,983,588	Q	5,969,105
		SC-Ingresos Propios Municipales	Q	68,010	Q	301,773
		SC-Ingresos Tributarios IVA-PAZ	Q	3,719,021	Q	5,224,139
		SC-IUSI Funcionamiento (Por Admon. Mpal)	Q	12,069	Q	9,350
		SC-IUSI Inversión (Por Admon. Mpal)	Q	229,421	Q	371,730
	<b>Total 23110 DISMINUCIÓN DE CAJAS Y BANCOS</b>		<b>Q</b>	<b>9,643,994</b>	<b>Q</b>	<b>14,216,215</b>
<b>Total 23000 DISMINUCIÓN DE OTROS ACTIVOS FINANCIEROS</b>			<b>Q</b>	<b>9,643,994</b>	<b>Q</b>	<b>14,216,215</b>
24000 ENDEUDAMIENTO PÚBLICO INTERNO	24450 DE INSTITUCIONES PÚBLICAS FINANCIERAS	Crédito Hipotecario Nacional	Q	270	Q	270
	<b>Total 24450 DE INSTITUCIONES PÚBLICAS FINANCIERAS</b>		<b>Q</b>	<b>270</b>	<b>Q</b>	<b>270</b>
<b>Total 24000 ENDEUDAMIENTO PÚBLICO INTERNO</b>			<b>Q</b>	<b>270</b>	<b>Q</b>	<b>270</b>

## Egresos

Municipalidad2	Tipo de Gasto	Presupuesto Vigente 2022	Presupuesto Vigente 2023
ALTA VERAPAZ - MUNICIPALIDAD DE TACTIC		<b>Q 52,993,247</b>	<b>Q 57,398,028</b>
	DEUDA PÚBLICA	Q 372,954	Q 423,760
	GASTOS DE FUNCIONAMIENTO	Q 9,191,416	Q 9,163,309
	INVERSIÓN	Q 43,428,878	Q 47,810,959
<b>Total general</b>		<b>Q 52,993,247</b>	<b>Q 57,398,028</b>



## Ventanilla Única Municipal de Empleo - VUME -

Es un espacio de alianza estratégica con las municipalidades que tiene como objetivo brindar servicios que incrementen el perfil de empleabilidad de la población a nivel local, de tal manera que incrementen sus posibilidades de inserción laboral.

A través de las ventanillas, también se brinda a la población oportunidades de formación y capacitación técnica y otros servicios de los que el MINTRAB dispone, para que la población pueda acceder a estos de una forma más ágil desde su municipio.

### Beneficios de la VUME



Para mayor  
información,  
escanea o haz  
click en el  
código QR:



## Proceso para la implementación de la VUME en el municipio

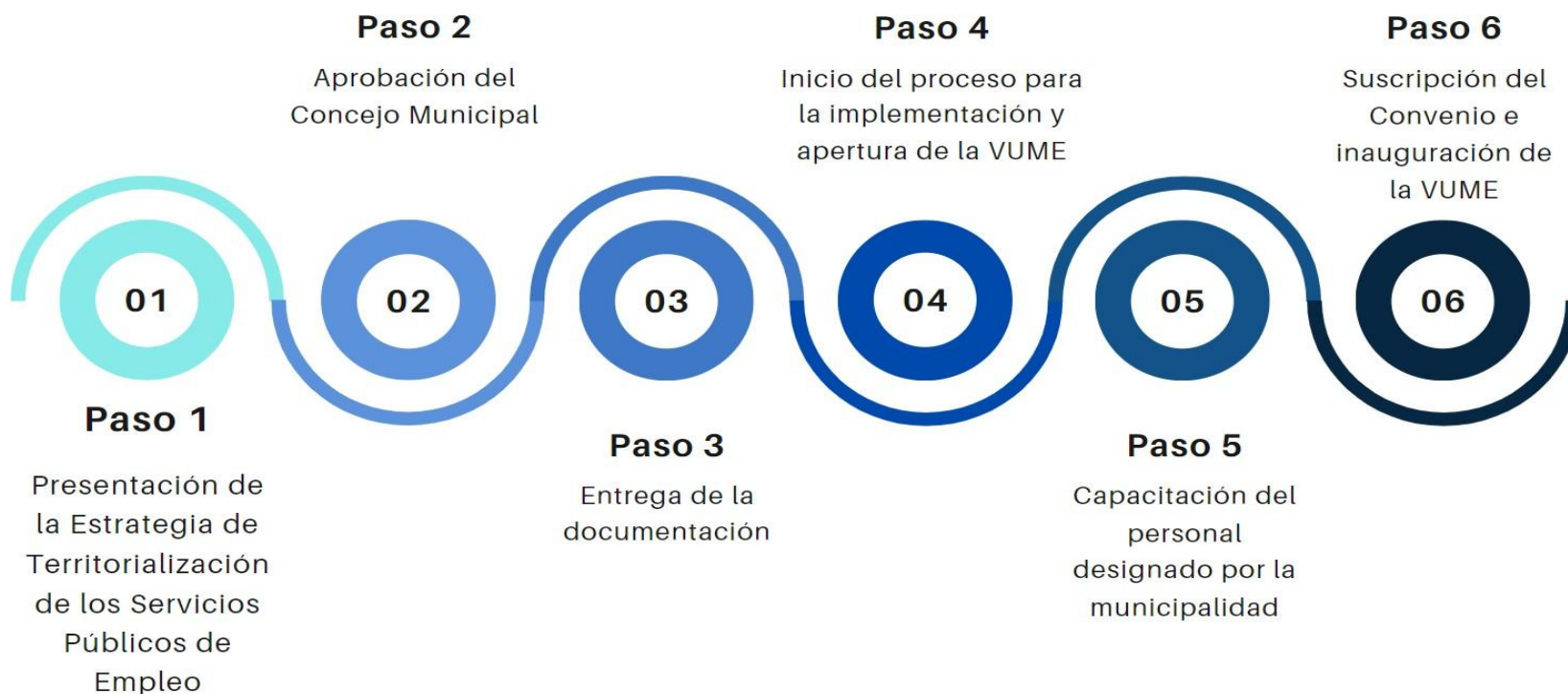



## Estrategia Nacional de Municipios y Comunidades Saludables

### Línea de tiempo

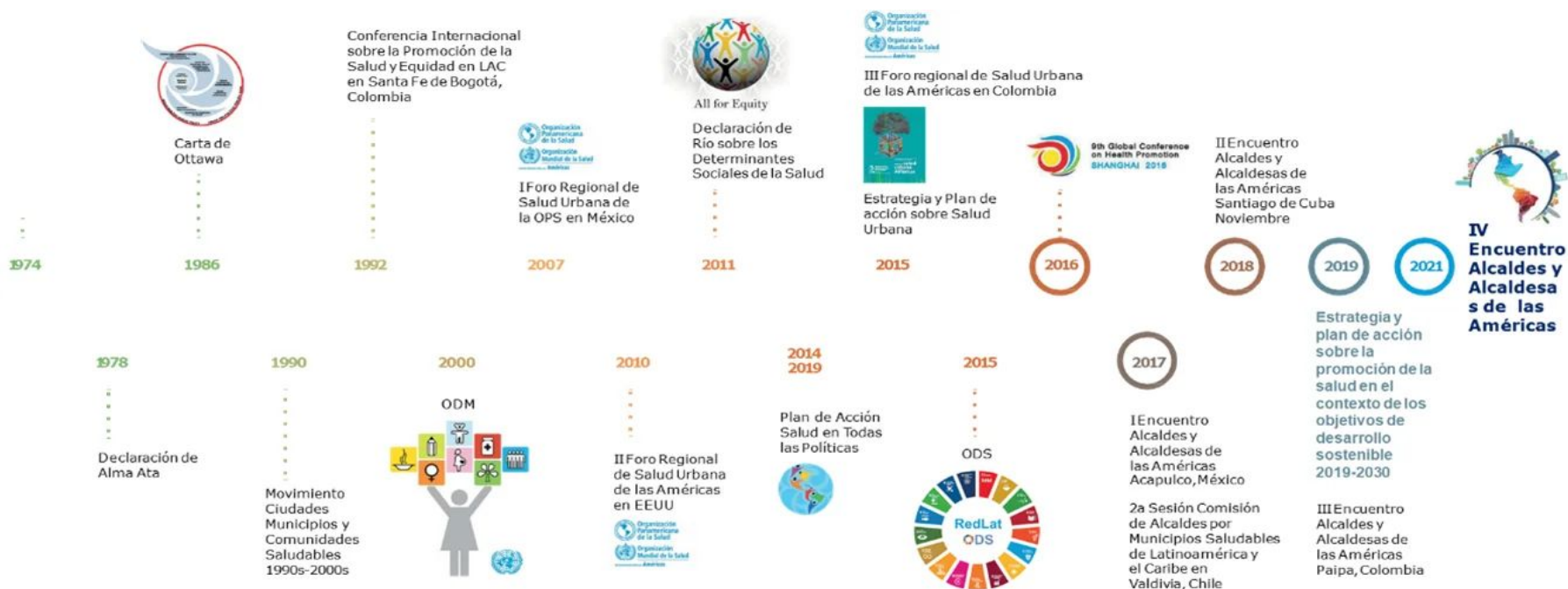

Fuente: Líneas Orientadoras para Municipios, Ciudades y Comunidades Saludables (MCCS) en la Región de las Américas (OPS/OMS, 2019).





## Estrategia Nacional de Municipios y Comunidades Saludables

### CONTENIDO

1. Municipio Saludable.

2. Intersectorialidad en Salud.

3. Mi municipio es sano. Entornos y estilos de vida Saludable.

4. Cero muertes maternas y Cero desnutrición en mi municipio.

5. Mi Municipio es verde.

6. Participación Social en Salud. Comunidades Saludables.

7. Gestión de Riesgo en Salud.



Promoción

Prevención

Atención

Rehabilitación

LIBERTAD

DE

DE 1821



## Situación Actual: Tratamiento de Aguas Residuales

### OBLIGATORIEDAD MUNICIPAL



- Elaboración del Estudio Técnico de Aguas Residuales (ETAR) con el inventario de descargas del municipio, a más tardar el **30 de mayo de 2024**.
- Las municipalidades deberán cumplir con tener en operación, sistemas de tratamiento de las **2 descargas principales** a más tardar el **02 de mayo del 2025**.
- En el **02 de mayo 2027** deberán cumplir con tratar el 60% de sus descargas con los parámetros indicados en dicha etapa.
- En el **02 de mayo 2031** deberán cumplir con tratar el 100% de sus descargas con los parámetros indicados en dicha etapa.

Para la elaboración y actualización de los estudios técnicos se deberá de cumplir con el **Manual General del Reglamento de las Descargas y Reuso de Aguas Residuales y de la Disposición de Lodos. Acuerdo Ministerial Número 105-2008**.

Para el seguimiento y evaluación de aguas residuales y de aguas para reuso, los entes generadores deberán tomar a su costa, como mínimo, **dos muestras al año** y efectuar los análisis que correspondan de conformidad con los parámetros contenidos en el estudio técnico." **“Artículo 49**

Departamento	Alta Verapaz	Estudio Técnico de Aguas Residuales	No vigente	Descargas que el Inventario Reporta	8
Municipio	Tactic	Plantas de Tratamiento en Operación	4	Plantas de Tratamiento sin Operación	4

# REGLAMENTO 164-2021

El Acuerdo Gubernativo 164-2021, **Reglamento para la Gestión Integral de Residuos y Desechos Sólidos Comunes** es un esfuerzo en conjunto del Organismo Ejecutivo, las Municipalidades y todos los habitantes de Guatemala para solucionar progresivamente una problemática que es conocida comúnmente como "Basura" a Nivel Nacional.



**ENTRÓ EN VIGENCIA  
EL 11 DE AGOSTO DE 2021**

Escanea el Código QR o visita el sitio web [www.marn.gob.gt/Reglamento-164-2021](http://www.marn.gob.gt/Reglamento-164-2021) para conocer a detalle los plazos y obligaciones que establece este Reglamento.

## ¿Quiénes son los entes que deben cumplir este Reglamento?

Estas son algunas de las consideraciones que debes tener en cuenta, si tú, como persona individual o jurídica, pública o privada, nacional o extranjera, desarrollas alguna de las siguientes actividades en cualquier parte del territorio del país:

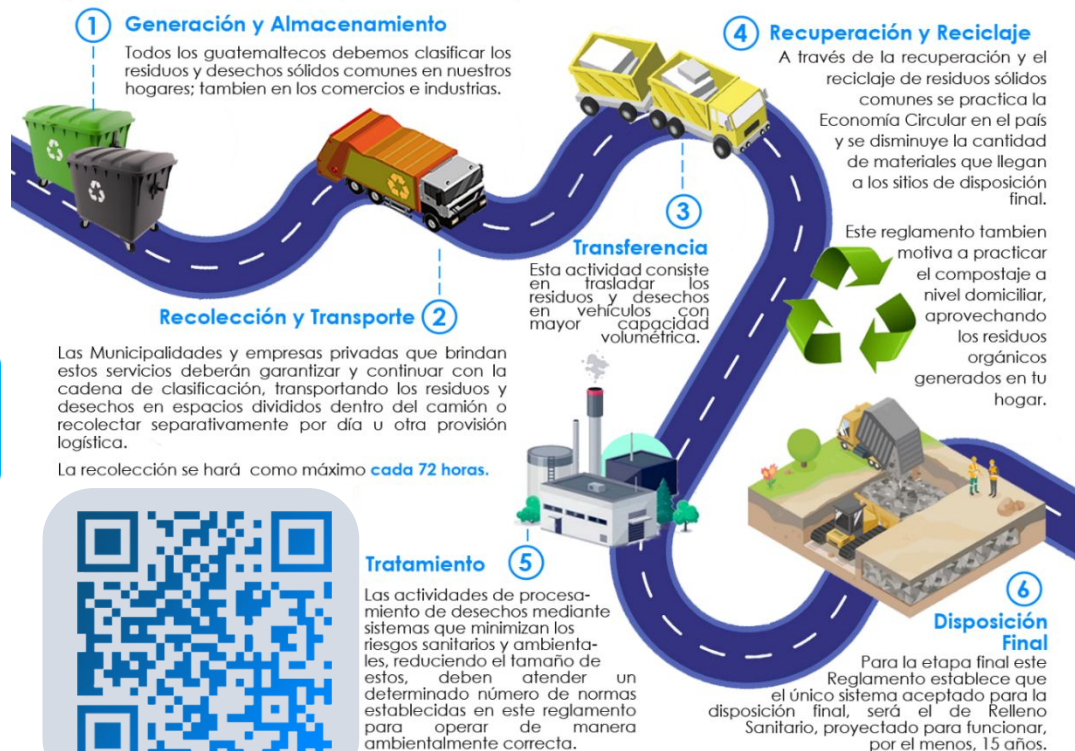



# CLASIFICACIÓN DE LOS RESIDUOS Y DESECHOS SÓLIDOS COMUNES

El MARN invita a Clasificar los Residuos y Desechos Sólidos Comunes que generes en tu hogar, comercio, industria y cualquier espacio público del Municipio; según lo establecido en el Acuerdo Gubernativo 164-2021 para proteger el medio ambiente de tu entorno.



## ORGÁNICO

¿Qué debo colocar en esta Clasificación?

Son productos de origen animal y vegetal, principalmente de los restos de alimentos, agricultura y jardinería. *Algunos ejemplos:*



## INORGÁNICO

¿Qué debo colocar en esta Clasificación?

Son productos que no están compuestos de materia vegetal o animal y son de difícil descomposición por microorganismos. *Algunos ejemplos:*



Todos los demás residuos que se contaminen con aceites, líquidos y otros materiales que les haga perder el potencial de ser reciclados.



Escanea el Código QR para Descargar la Guía de Identificación Gráfica y conocer más sobre la Clasificación.



## RECICLABLE

¿Qué debo colocar en esta Clasificación?

*Algunos ejemplos:*



Escanea el Código QR para conocer más sobre la Clasificación

## Información Agroclimática



Para acceder al detalle de la información,  
escanea el código QR.



## Generalidades

Documento elaborado por el equipo de trabajo conformado por los departamentos de: El Centro de Información Estratégica Agropecuaria, Laboratorio de Información Geográfica, Cobertura Vegetal y Uso de la Tierra, y Departamento de Suelos, de la Dirección de Información Geográfica, Estratégica y Gestión de Riesgos -DIGEGR- del Ministerio de Agricultura, Ganadería y Alimentación -MAGA-.

### Características del municipio:

- Geográficas
- Biofísicas
- Productivas

### Temáticas:

- Mapa de características geográficas y biofísicas
- Capacidad de uso de la tierra
- Serie de suelos (Simmons 1,959)
- Descripción de las principales características
- Condiciones climáticas
- Cobertura vegetal
- Uso de la tierra año 2,020
- Fechas promedio de etapa fenológica ciclo de primera (cultivo de maíz/ frijol).

Se exponen las **potencialidades** y **limitaciones** del municipio en forma general.



# INFORMACIÓN AGROCLIMÁTICA

## Municipio de Tactic, Alta Verapaz

### Características geográficas y biofísicas

El municipio se localiza al sur del departamento colinda:  
**Al norte:** con el municipio de Cobán.  
**Al este:** con Tamahú.  
**Al oeste:** con Santa Cruz Verapaz, Alta Verapaz y San Miguel Chicaj, Baja Verapaz.  
**Al sur:** con Purulhá y Salamá, Baja Verapaz.

Su extensión es de 116.39 km<sup>2</sup>, equivalentes al 1.1% del departamento. El municipio registra altitudes de 1,000 a 2,500 msnm y predominan altitudes entre 1,500 a 2,000 en un 72.2 % de la superficie del municipio.

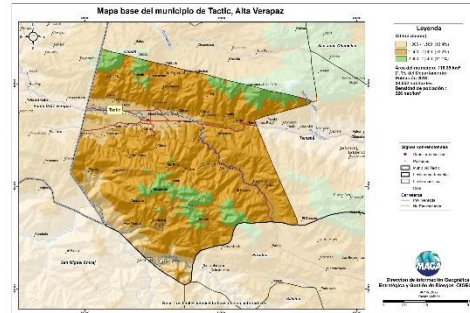

### Capacidad de Uso de la Tierra

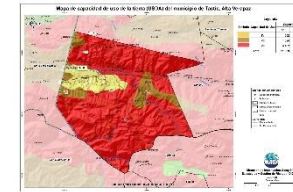

De acuerdo al mapa, para el municipio se presenta las siguientes categorías de uso: agrícola (IV) con un 9.3%, forestal de producción (VII) en un 9.4% y finalmente la clase para conservación de la biodiversidad y fuentes de agua (VIII) con un 81.3%.

### Serie de suelos

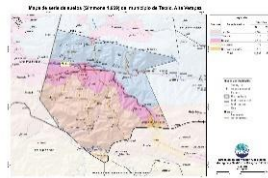

Respecto a las principales características de los suelos, estos provienen de calizas (Tamahú) y esquistos (Telemán); lo que implica suelos de poco profundos a profundos, buen drenaje, de alto a muy alto peligro de erosión y fertilidad natural que va de regular a baja.

### Condiciones Climáticas

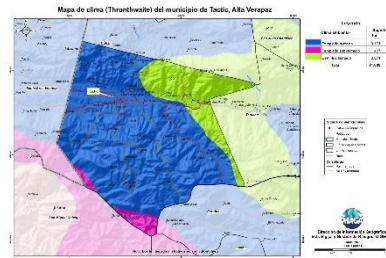

Respecto a condiciones climáticas predomina el clima Templado (17.1° -20.7°C) en el 82.2% del municipio y finalmente el clima Semifrío (13.3° -17.0°C) en el 17.8% del territorio. Con respecto a la humedad, domina el régimen Húmedo en el 96.5% del territorio, con una precipitación media de 2,001 a 4,000 mm anuales. Dada la distribución de la precipitación pluvial, en época seca (enero a mayo) se requiere de riego. Dentro de las principales amenazas naturales está la ocurrencia de heladas en categoría Alta (diciembre a febrero) y de sequías en categoría Media (julio a agosto). (MAGA, 2,012).

### Cobertura Vegetal y Uso de la Tierra

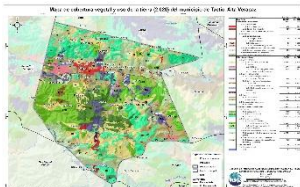

El 2.33% corresponde al territorio artificial: tejido urbano, zonas industriales, comerciales, cementerío, zonas de extracción y zonas verdes no agrícolas. En el 38.46% del territorio se encuentra el uso agrícola con cultivos de: maíz, frijol, tomate, ornamentales, café y pastos. La presencia de Bosques (latifoliado, coníferas y mixto) se encuentra en un 25.71%. Predomina en un 33.42% los medios semi-naturales como: plantaciones conífera y latifoliada, árboles dispersos, vegetación arbustiva baja (matorral y/o guamil) y tierras desnudas y degradadas.

### Fecha promedio de etapa fenológica (cultivo de maíz / frijol)



## ¿Qué son?

Son centros en donde se imparten cursos de capacitación técnica laboral y formación emprendedora; en espacios físicos proporcionados por la comunidad, municipalidades, organizaciones no gubernamentales, iglesias y otros.

## ¿Cuál es su objetivo?

Contribuir al desarrollo de oferta formativa vinculada a familias ocupacionales y cualificaciones con significación en el empleo, que proporcione la formación adecuada a personas jóvenes y adultas para su inserción en el mercado productivo y que responda a la demanda laboral.

## Alianzas

Se realizan alianzas con municipalidades y otras organizaciones quienes proveen espacio físico y equipo para implementar los cursos.

También el Ministerio de Educación a través de la Dirección General de Educación Extraescolar, facilita equipo en diversas áreas e instructores para atender a los estudiantes.







## Oportunidades

- Capacitarse en áreas técnicas con demanda productiva.
- Desarrollo de competencias para la vida, el trabajo y la formación emprendedora como ejes transversales para fortalecer la empleabilidad.
- Desarrollo de habilidades blandas en los jóvenes y adultos que participan en los cursos de formación.
- Disminución de la brecha entre educación y empleo a través de los cursos de formación.





## ¿Qué son?

Son centros de formación y capacitación extraescolar, asociadas al área agropecuaria en donde el campo o parcela de tierra es el espacio de aprendizaje, en el cual los participantes aprenden, fortalecen y tecnifican sus conocimientos y capacidades con la orientación de especialistas técnicos para el aprovechamiento de los recursos en el marco del Programa de Alimentación Escolar, PAE.

## ¿Cuál es su objetivo?

Promover buenas prácticas agropecuarias a través de la formación y capacitación, desarrollando competencias asociadas al área agrícola y pecuaria para tecnificar capacidades técnicas de los participantes para constituirse en proveedores del Programa de Alimentación Escolar, para obtener el certificado de Productor Agropecuario con Especialidad en Alimentación Escolar.

## Alianzas

Se realizan alianzas con municipalidades y otras organizaciones gubernamentales y no gubernamentales quienes: autorizan y gestionan el uso de un espacio físico de terreno, proporcionan insumos, servicios básicos y personal para mantenimiento.

- Certificación de la formación modular a través del Programa Centros Municipales de Capacitación y Formación Humana, CEMUCAF.
- Certificación de la Competencia Técnico Laboral para acreditar “Productores Agropecuarios con Especialidad en Alimentación Escolar.
- Dotación de Módulos Formativos físicos o digitales para el desarrollo de procesos formativos.
- Transferencia Metodológica a técnicos de las ETCAE.







## Oportunidades

- Formación, capacitación y tecnificación.
- Productores locales acreditados y certificados en competencias agropecuarias.
- Desarrollo comunitario y reactivación de la economía local.
- Reducción de barreras de género.
- Empoderamiento de la mujer.
- Prevención de la migración irregular.
- Desarrollar habilidades de lectoescritura y matemática funcional, así como completar sus ciclos educativos a través de modalidades flexibles.
- Vínculo entre las OPF y Productores Locales para la provisión y suministro de alimentos como lo establece la Ley de Alimentación Escolar.





### ¿Qué son?

Son espacios comunitarios educativos que, mediante el uso de herramientas tecnológicas y metodologías innovadoras, facilitan a la población educativa el desarrollo y fortalecimiento de procesos formativos pertinentes a su contexto y necesidades. Está dirigido para estudiantes del Sistema Educativo Nacional.



### Alianzas

- ✓ Se gestiona la firma de convenio con las Municipalidades por 5 años para que apoyen con el espacio físico, pago de internet, energía eléctrica y seguridad.
- ✓ El Ministerio de Educación designa al instructor y facilita el equipamiento en coordinación con la cooperación.



### ¿Cuál es su objetivo?

Propiciar el desarrollo de la población a través de procesos de aprendizajes significativos, autónomos y colaborativos, mediante el uso de herramientas tecnológicas, en un modelo educativo flexible, pertinente y de calidad.





## Oportunidades

- Iniciar o continuar estudios en forma gratuita en el Programa Nacional de Educación Alternativa PRONEA
  - En el Nivel de Educación Primaria (de 13 años en adelante)
  - Nivel de Educación Media ciclo básico (de 15 años en adelante) y diversificado (de 17 años en adelante).
  - Avanzar a su propio ritmo.
  - Si ha extraviado su papelería de estudios, puede solicitar una evaluación por suficiencia para acreditar su formación y continuar estudiando.
- Acceso a computadoras e internet en forma gratuita para procesos formativos.
- Acompañamiento por parte de un tutor.



LIBERTAD  
15 DE  
SEPTIEMBRE  
DE 1821



Tendencia histórica de la incidencia criminal

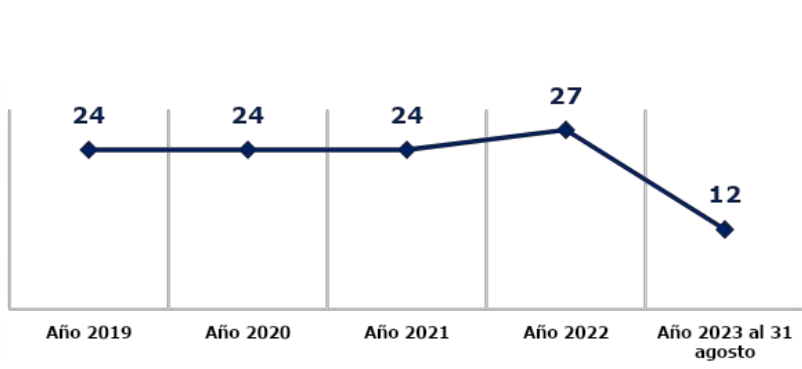

Hechos delictivos comparados

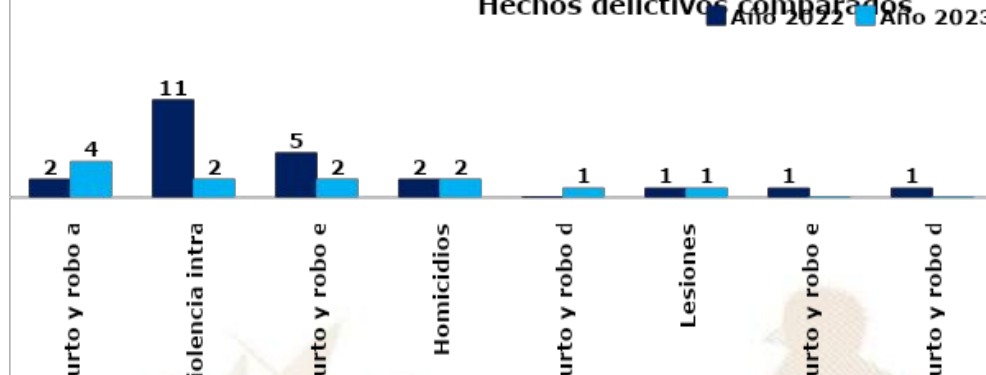

### Análisis:

- ❑ En el ranking de criminalidad, el municipio de Tactic se ubica en la 109ª posición a nivel nacional.
- ❑ En el año 2023, hurto y robo a peatones registra un incremento del 100% en comparación con el año 2022.
- ❑ En el año 2023, se reporta una igualdad de hechos de homicidios, en comparación con el año 2022.
- ❑ Los hechos registrados han ocurrido los días lunes, martes y jueves en horario de 16:00 a 24:00 horas.
- ❑ Focalización de los servicios institucionales: en mercado central, diferentes centros educativos y calles principales.
- ❑ La ruta que comunica con el municipio son: Ruta las verapaces.
- ❑ No se registra ninguna presencia de pandilla en el sector.

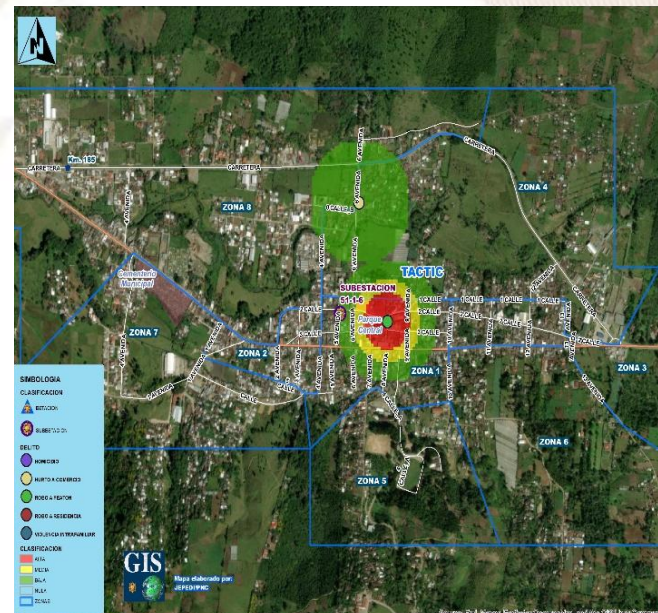

## Gestión integral de la seguridad

### ❑ **Objetivo institucional en el municipio**

Realizar actividades operativas (patrullajes, puestos fijos y operativos policiales) en los lugares donde se han registrado hechos negativos y donde exista más aglomeración de personas (plazas, mercados, paradas de buses, eventos deportivos u otros), para garantizar la vida, la integridad física y la seguridad de las personas y sus bienes.

### ❑ **Servicios policiales**

Dependencia policial	Talento humano	Recurso de movilidad		Tasa de Policías por habitantes	Kilómetros que recorre cada unidad policial
		Vehículos	Motocicletas		
Subestación 51-16, Tactic	21	1	1	Se dispone de 5 policías por cada 10,000 habitantes.	1 unidad policial cubre 33K <sup>2</sup> de demarcación.
<b>Otras dependencias policiales de apoyo</b>					
Delegación de la Subdirección General de Prevención del Delito (Cobán)	14	1	--		
Delegación de la División Especializada en Investigación Criminal (Cobán)	36	4	1		
Delegación de la División Nacional Contra el Desarrollo Criminal de las Pandillas (Cobán)	18	1	1		
Delegación de Seguridad Turística (Cobán)	11	2	3		
Delegación de la División de Protección a la Naturaleza (Cobán)	11	2	3		

### ❑ **Coordinación interinstitucional**

✓ Con instituciones del sector justicia, educación y autoridades locales.



## Sistema de Información Cultural - SIC -

### ¿Qué es el Sistema de Información Cultural SIC?

Es una herramienta virtual al servicio de la sociedad. Registra, sistematiza y difunde información sobre la cultura diversa de nuestro país a nivel nacional.

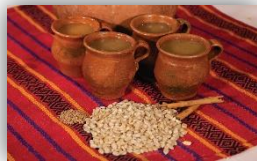

**MUNAG**  
Museo Nacional de Arte de Guatemala  
The明珠 of Guatemalan Culture



### ¿Qué encontramos en el SIC?

Información de más de 500 lugares del patrimonio cultural y natural, más de 130 recetas de gastronomía tradicional; manifestaciones de la espiritualidad y religiosidad popular; escuelas y universidades de arte y cultura; legislación cultural; premios y reconocimientos para artistas, académicos y gestores culturales.

Una biblioteca virtual, noticias, vídeos culturales... y mucha más información de la rica y variada cultura de Guatemala.

## Registro Nacional de Artistas - RENART -

En el SIC también se encuentra el **Registro Nacional de Artistas RENART**:

- El RENART permite conocer cuántos artistas hay a nivel nacional. Apoyar a visibilizarlos y ampliar posibilidades de ofertar sus servicios artísticos.
- Actualmente hay más de 5,300 artistas registrados de los diversos municipios de Guatemala.
- Cada artista se registra por iniciativa y voluntad propia. Al registrarse recibe una certificación llamada **Número Único de Artistas -NUA-**. Este certificado puede ser utilizado convenientemente para gestionar apoyos en el Ministerio de Cultura y Deportes, y en otras instituciones nacionales y extranjeras.
- En el SIC el artista encontrará un tutorial que le guiará para registrarse en el RENART.



[sicultura.gov.gt](http://sicultura.gov.gt)



La información cultural en el SIC, se puede encontrar desglosada por municipios:  
Por ejemplo, en el municipio de **Tactic**, departamento de Alta Verapaz, se encuentra la siguiente información de sus recursos culturales:

Tipo de recurso cultural registrado:	Cantidad
Patrimonio Cultural Material o Tangible (Bienes inmuebles, muebles y sitios arqueológicos)	1
Patrimonio Cultural Inmaterial o Intangible (Arte Tradicional, Gastronomía Conocimientos y Oficios Tradicionales, etc.)	0
Patrimonio Natural (Reservas de la biósfera, monumentos naturales, reservas y parques nacionales, etc.)	0
Arte (Grupos artísticos y Artesanos)	1
Educación y Formación Cultural (Academias de Arte, Academias de Idiomas, Centros de Investigación, Conservatorios de Música, etc.)	1
Espacios Culturales (Centros Culturales, Museos, Teatros y Auditorios, Bibliotecas, etc.)	0
Gestión Cultural (Asociaciones Culturales, Comités de Cultura, Fundaciones Culturales, Cofradías y Hermandades, etc.)	1
Casa de Desarrollo Cultural	0

## ¿Cuántos artistas hay en mi municipio?

Cada municipio, puede conocer quiénes, cuántos y dónde están sus artistas a través del **RENART**.

En el municipio de **Tactic**, departamento de Alta Verapaz, están registrados **4 artistas**: de artes visuales, escénicas, música, literatura y cinematografía.

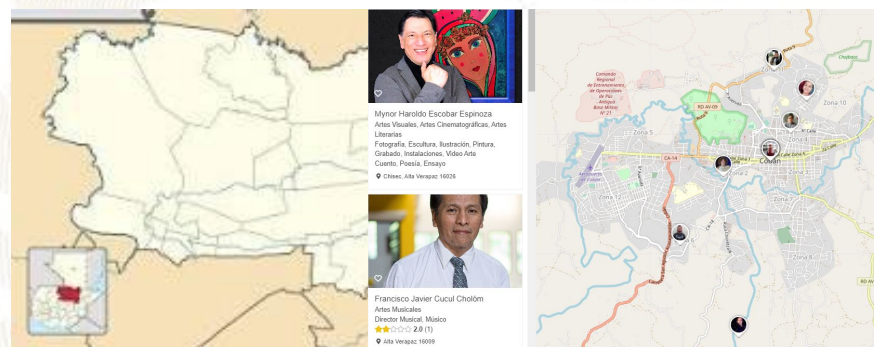



## Oficinas Municipales de Agua y Saneamiento - OMAS -



### ¿Qué es una Oficina Municipal de Agua y Saneamiento –OMAS-?



Es la oficina técnica municipal creada con el propósito de fortalecer la gestión sostenible y la prestación de los servicios de agua potable y saneamiento.

- 🟡 Agua potable
- 🟡 Aguas residuales (negras)
- 🟡 Residuos y desechos sólidos (basura)



### OMAS Beneficios de contar con una OMAS

1



#### ECONÓMICOS

Mejora la recaudación por la prestación de los servicios de agua y saneamiento

#### POLÍTICOS

Reduce conflictos sociales mejorando la gobernabilidad e integridad.



2

3



#### TÉCNICOS

Optimiza la coordinación interinstitucional

#### SOCIALES

Contribuye a la reducción de índices de desnutrición, mejora la salud y el bienestar general de la población



4

Oficinas Municipales de Agua y Saneamiento - OMAS -

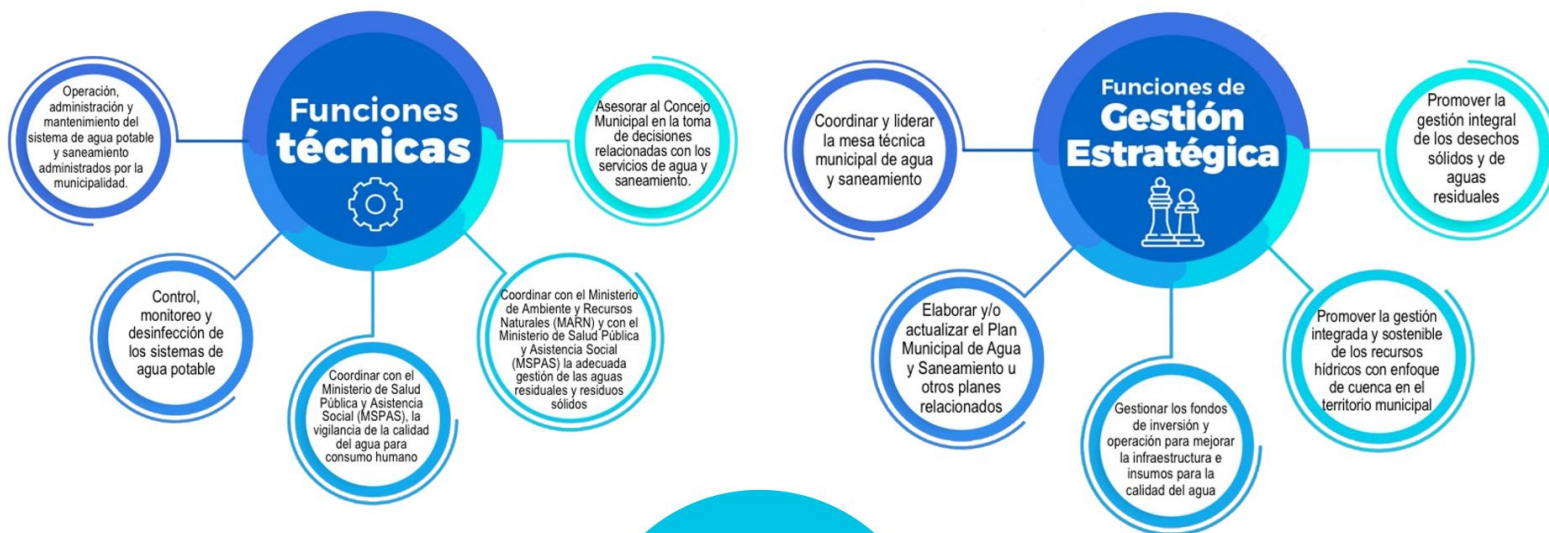



## PLANTA TURÍSTICA REGISTRADA

- ❖ Se registran establecimientos de hospedaje, agencias de viajes, academias de español, transporte turístico terrestre y guías de turistas. A través de este registro cada municipio puede conocer cuántos y cuáles empresas y servicios turísticos están registrados y dónde están ubicados.
- ❖ En el sitio <https://registro.inguat.gob.gt/> se puede consultar el directorio de servicios turísticos registrados, así como los formularios y requisitos para solicitar la inscripción.

- ❖ Para incrementar el nivel de calidad de los servicios turísticos el INGUAT otorga a las empresas registradas y a los restaurantes que cumplen con los requisitos de la normativa técnica, los distintivos “sello Q”, “sello Q Verde” y “bioseguridad turística”.



Escanea el código QR para acceder al registro de servicios turísticos:



En el municipio de TACTIC, departamento de ALTA VERAPAZ, se registra:

### SERVICIOS TURÍSTICOS

- 0 Academias de Enseñanza de Español como Segundo Idioma.
- 1 Agencias de Viajes.
- 2 Guías de Turistas.
- 12 Establecimientos de Hospedaje, siendo 3 de ellos **Aptos para la Actividad Turística** con disponibilidad de 33 Habitaciones y 99 Plazas Cama.
- 7 Empresas de Transporte Turístico Terrestre con disponibilidad de 7 unidades y un total de 152 asientos.

### DISTINTIVOS DE CALIDAD

Los Distintivos de Calidad y Sostenibilidad Turística son otorgados a los servicios turísticos que garantizan a sus clientes, la implementación de un proceso de mejora continua y el cumplimiento de estándares de calidad y sostenibilidad en sus operaciones.

Los servicios turísticos que cuentan con este Distintivo que otorga el INGUAT de manera gratuita, han pasado por un proceso interno en donde se establecen controles en los procesos y servicios, para la satisfacción de los turistas, así como la seguridad y confort de las instalaciones.

Para mayor información: [calidad.turistica@inguat.gob.gt](mailto:calidad.turistica@inguat.gob.gt)

## Política para la Generación y Recaudación de Ingresos Propios – PGRIP-

### Contexto

En el 2022, INAP asistió técnicamente a 106 municipalidades para la elaboración de la **Política para la Generación y Recaudación de Ingresos Propios**, con el objetivo de que cuenten con un documento que contenga lineamientos que les permitan **mejorar la recaudación de ingresos propios convencionales y no convencionales**.

### Política para la Generación y Recaudación de Ingresos Propios – PGRIP-

Aunque las propuestas de PGRIP han sido diseñadas según las necesidades de cada contexto, **todas parten de una matriz común en la que se expone:**



### Esquema General de PGRIP

<b>Auto diagnóstico financiero de la municipalidad</b>	Muestra los déficits presupuestarios y de las brechas que se generan por la falta de ingresos propios, identificando las tasas, arbitrios e impuestos que la municipalidad puede cobrar pero que no está cobrando y las razones por las cuales no lo hacen.
<b>Identificación de Potenciales</b>	Fuentes potenciales de ingresos no convencionales que permitan diseñar estrategias para hacer efectiva su recaudación.
<b>Lineamientos para la generación de ingresos convencionales</b>	Evaluación de los ingresos propios convencionales que la municipalidad está dejando de percibir, propuestas de mecanismos para mejorar los ingresos (Arbitrios, tarifas e impuestos que puede cobrar la municipalidad de acuerdo a la normativa vigente).
<b>Lineamientos de acción para ingresos no convencionales</b>	Propuesta de los ingresos no convencionales que se pueden obtener en base al potencial económico y los recursos físicos y naturales disponibles en el municipio, así como de los mecanismos que se pueden aplicar para generar estos ingresos.





## Monitoreo Índice de Gobernanza en Seguridad Alimentaria y Nutricional (SAN)



Esta herramienta tiene como finalidad la autoevaluación del desempeño de la COMUSAN y la calidad de su gestión, asimismo conocer las potencialidades y áreas a mejorar de dicha comisión en un momento determinado, definiendo un índice de gobernanza en SAN que permita la toma de decisiones consensuadas y oportunas por la COMUSAN.

Esta herramienta consiste en una aplicación que por medio de algoritmos, combina datos de 31 variables y 7 indicadores para definir un Índice de Gobernanza en SAN.



Participación: **6 variables**  
Equidad: **5 variables**  
Transparencia: **3 variables**  
Eficiencia: **4 variables**  
Capacidad de respuesta institucional: **8 variables**  
Coordinación: **3 variables**  
Marco regulatorio: **2 variables**

El Índice de Gobernanza se clasifica en tres niveles:

-  Nivel débil de Gobernanza en SAN: **Entre 0% y 49.99%**
-  Gobernanza en SAN aceptable: **Entre 50% y 79.99%**
-  Gobernanza en SAN totalmente aceptable: **Entre 80% y 100%**



SEPTIEMBRE  
DE 1821

# Municipio de Tactic

- Información
- Datos
- Ranking Departamental
- Ranking Municipal
- Mapa



## Monitoreo de Gobernanza en SAN



Año 2023

Cuatrimestre q1

Departamento Alta Verapaz

Municipio Tactic

- Débil entre 0% y 49.99%
- Aceptable entre 50% y 79.99%
- Totalmente Aceptable entre 80% y 100%

### Resumen de Indicadores



### Mapa de Ubicación



Índice de Gobernanza en SAN

# 74%

Gobernanza

# Aceptable

en SAN



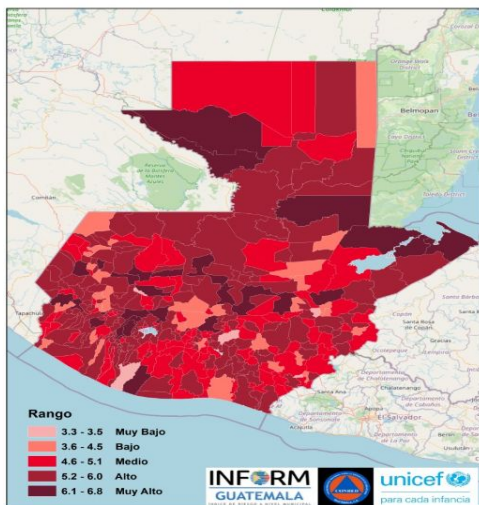

Estructura



TACTIC,  
ALTA VERAPAZ  
Clasificación de Riesgo  
**ALTO**

El municipio presenta un alto índice de degradación ambiental, diversos factores que indican alta vulnerabilidad y falta de capacidades / recursos para la respuesta ante eventos de distinto origen.

Índice de Riesgo de Desastres



INFORM Guatemala, es una herramienta nacional, abierta, objetiva y transparente que sirve para valorar el riesgo de desastres, a partir de la identificación de amenazas, vulnerabilidades y capacidades de respuesta en los 340 municipios del país.

SIMPLIFICA e INTEGRA  
Información sobre el riesgo de  
desastres a nivel municipal en  
Guatemala

TOMA DE DECISIONES

Mapa municipal

Escala 0—10

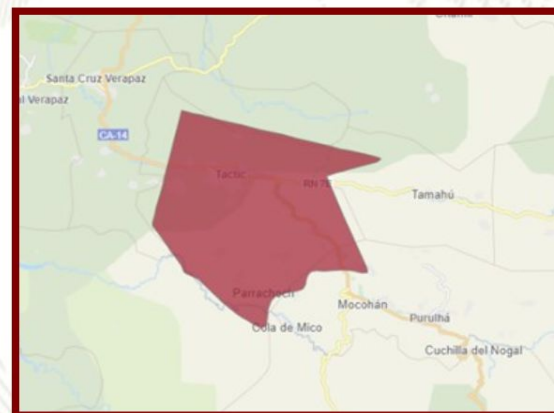



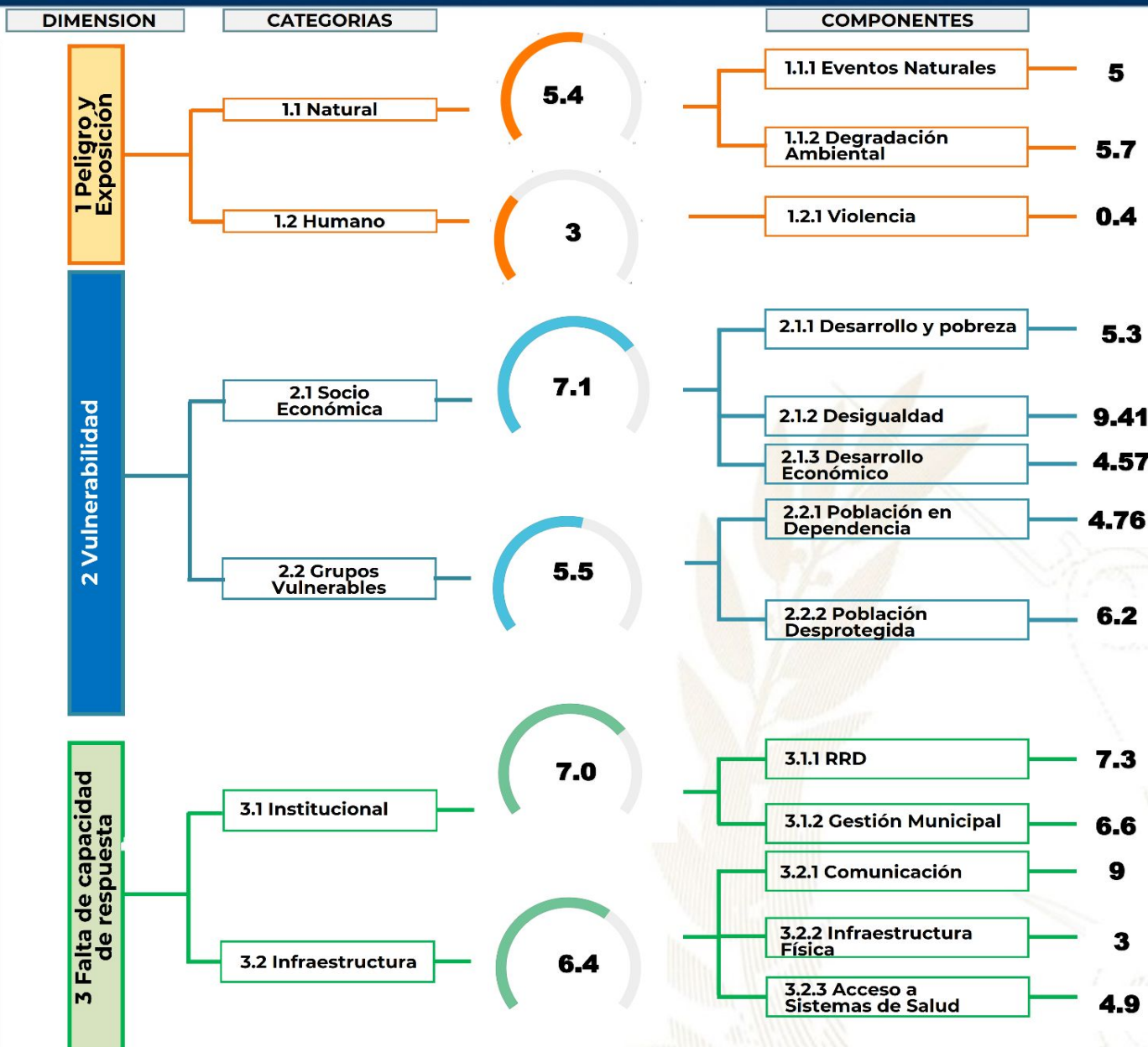

## Procesos importantes para seguimiento:

- Ordenamiento territorial
- Plan Municipal de Respuesta
- Marco Nacional de Recuperación
- Normas para la Reducción de Desastres 1-4
- AGRIP
- Conformación de Coordinadoras para la Reducción de Desastres.
- Integración de Instancias Municipales para la Gestión Integral del Riesgo de Desastres.

## Oferta Programática Dirigida a los Gobiernos Locales

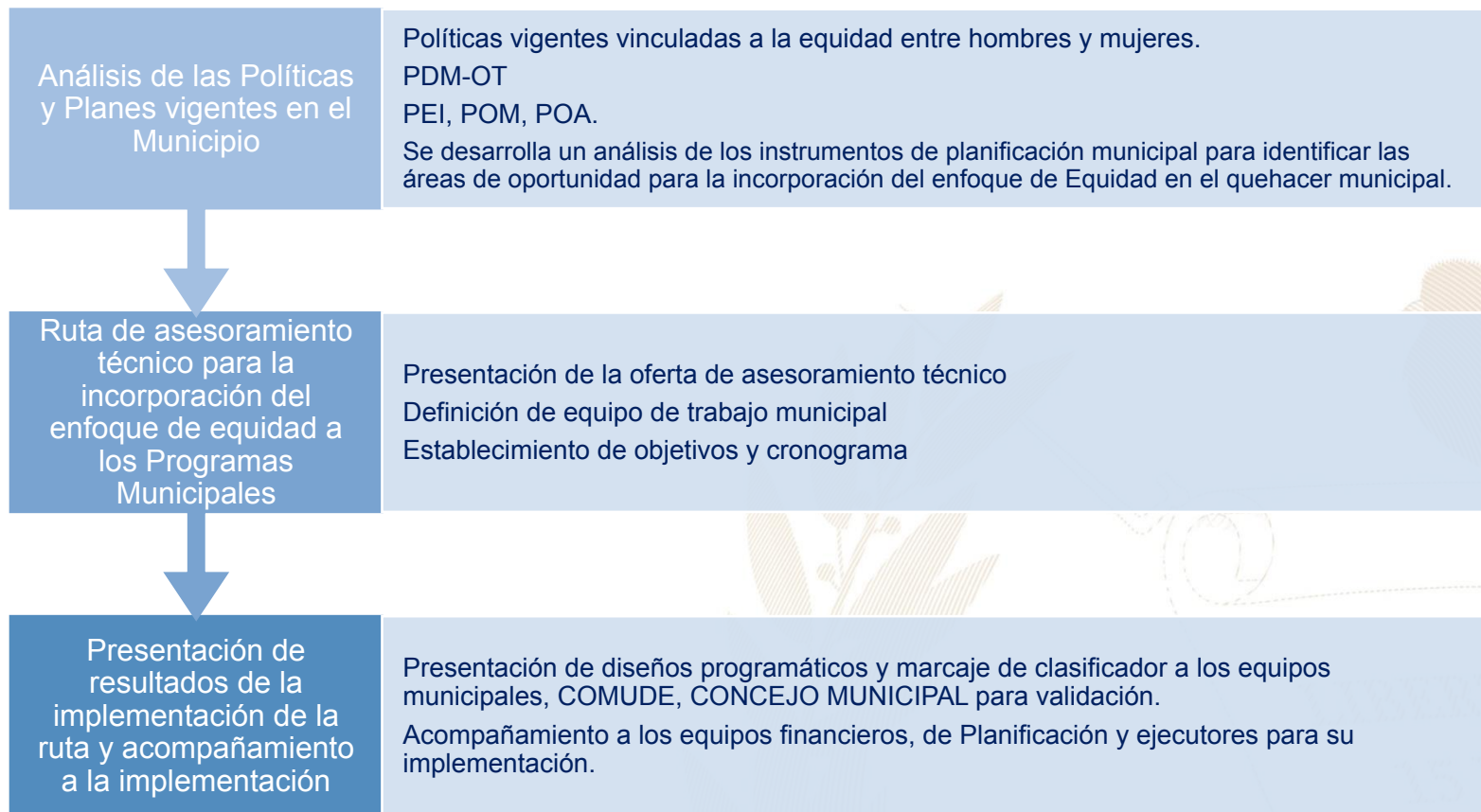

Más información aquí

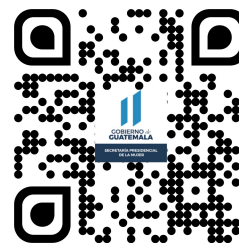
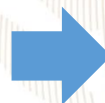

## Tactic, Alta Verapaz



### Educación, capacitación y formación

- Brindar información, asesoría y orientación a las mujeres del municipio, especialmente sobre sus derechos.
- Coordinar con las instituciones del gobierno central las acciones y políticas públicas relacionadas con los derechos de las mujeres.
- Promover la participación comunitaria de las mujeres en los distintos niveles del Sistema de Consejos de Desarrollo Urbano y Rural.
- Se desarrollan talleres, diplomados, capacitaciones, cursos sobre perspectiva de género, violencia sexual, empoderamiento de las mujeres, violencia intrafamiliar.

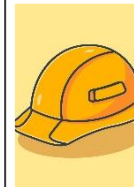

### Emprendimiento y/o productividad

- Promover las capacidades productivas de las mujeres contribuyendo a su mejor calidad de vida.
- Promover cursos de capacitación en diferentes áreas productivas que les permitan acceder al campo laboral y al microemprendimiento.



### Asistencia social

- Gestión y coordinación de apoyo en servicios médicos, terapias psicológicas, jornadas médicas, transferencias monetarias y entrega de alimentos, coordinación del servicio médico de ambulancia para la atención de las personas que lo requieran.
- Brindar apoyo psicológico en: casos de violencia intrafamiliar y violencia sexual.



### Cultural

- Conmemoración de fechas importantes sobre la diversidad temática de género, así como, la promoción de actividades de ocio, recreación y deporte.
- Participación en festivales, ferias y demás actividades del municipio.



El Índice de Desarrollo Humano Municipal (IDH-M) describe el nivel de bienestar en una sociedad a partir de tres dimensiones básicas: educación, salud y nivel de vida. El IDH-M se mide entre 0 y 1, siendo 1 el mayor nivel de desarrollo humano.

A partir de los resultados del XII Censo Nacional de Población (INE, 2019), el IDH-M para el municipio de Tactic fue de: **0.63**. Este valor se encuentra por encima del promedio del IDH-M en el departamento de Alta Verapaz (0.56) y por debajo del promedio del IDH-M (0.63).

Las dimensiones del IDH-M que presentan mayor oportunidad de mejora en Tactic son: **educación y nivel de vida**.

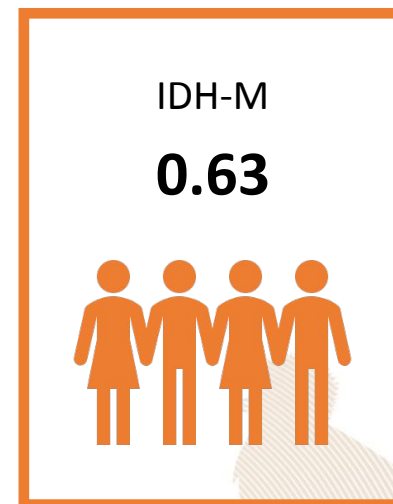

0.46

### Educación

Esperanza educativa;  
Escolaridad



0.84

### Salud

Acceso a agua y saneamiento;  
Materiales de pared y piso;  
Supervivencia de hijos nacidos vivos



0.63

### Nivel de Vida

Escolaridad de PEA;  
Numero de dormitorios por persona;  
Tipo de ocupación de  
Población Ocupada;  
Categoría ocupacional de  
Población Ocupada;  
Ubicación geográfica

#### Referencias:

Instituto Nacional de Estadística de Guatemala (INE). (2019). XII Censo Nacional de Población y VII de Vivienda. Disponible en línea: <https://www.censopoblacion.gt/>  
Programa de las Naciones Unidas para el Desarrollo (PNUD). (2022). Informe Nacional de Desarrollo Humano. Disponible en línea: <https://indhguatemala.org/visualizacion/>

## Tactic - Alta Verapaz

El Índice de Privaciones Multidimensionales Municipal (IP-M) describe la pobreza a nivel municipal, para reflejar las carencias de los hogares en la calidad de la vivienda, en el empleo, en los logros educativos, en el acceso a servicios básicos de agua, saneamiento y energía, y en tecnología. El IP-M se mide entre 0 y 1, siendo 1 el mayor nivel de privaciones.

A partir de los resultados del XII Censo Nacional de Población (INE, 2019), el IP-M para el municipio de Tactic fue de: **0.36**. Este valor se encuentra por debajo del promedio del IP-M en el departamento de Alta Verapaz (0.54) y por debajo del IP-M en el país (0.32).

Las dimensiones del IP-M que presentan mayor oportunidad de mejora en Tactic son: **tecnología y empleo**

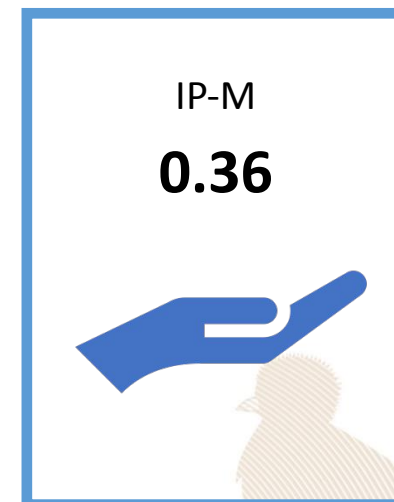

0.32

### Vivienda

Materiales precarios en piso, techo y paredes;  
Hacinamiento



0.34

### Empleo

Trabajo infantil;  
Empleo doméstico;  
Trabajo no remunerado;  
Categorías ocupacionales



0.14

### Educación

Inasistencia escolar;  
Rezago escolar;  
Adultos sin escolaridad;  
Adultos con menos de 6 años de escolaridad



0.19

### Servicios básicos

Acceso restringido a agua;  
Acceso restringido a saneamiento;  
Sin energía eléctrica



0.82

### Tecnología

Sin computadora en el hogar;  
Sin internet en el hogar

#### Referencias:

Instituto Nacional de Estadística de Guatemala (INE). (2019). XII Censo Nacional de Población y VII de Vivienda. Disponible en línea: <https://www.censopoblacion.gt/>  
Programa de las Naciones Unidas para el Desarrollo (PNUD). (2022). Informe Nacional de Desarrollo Humano. Disponible en línea: <https://indhguatemala.org/visualizacion/>

### Comparación entre desempeño del municipio y el promedio departamental

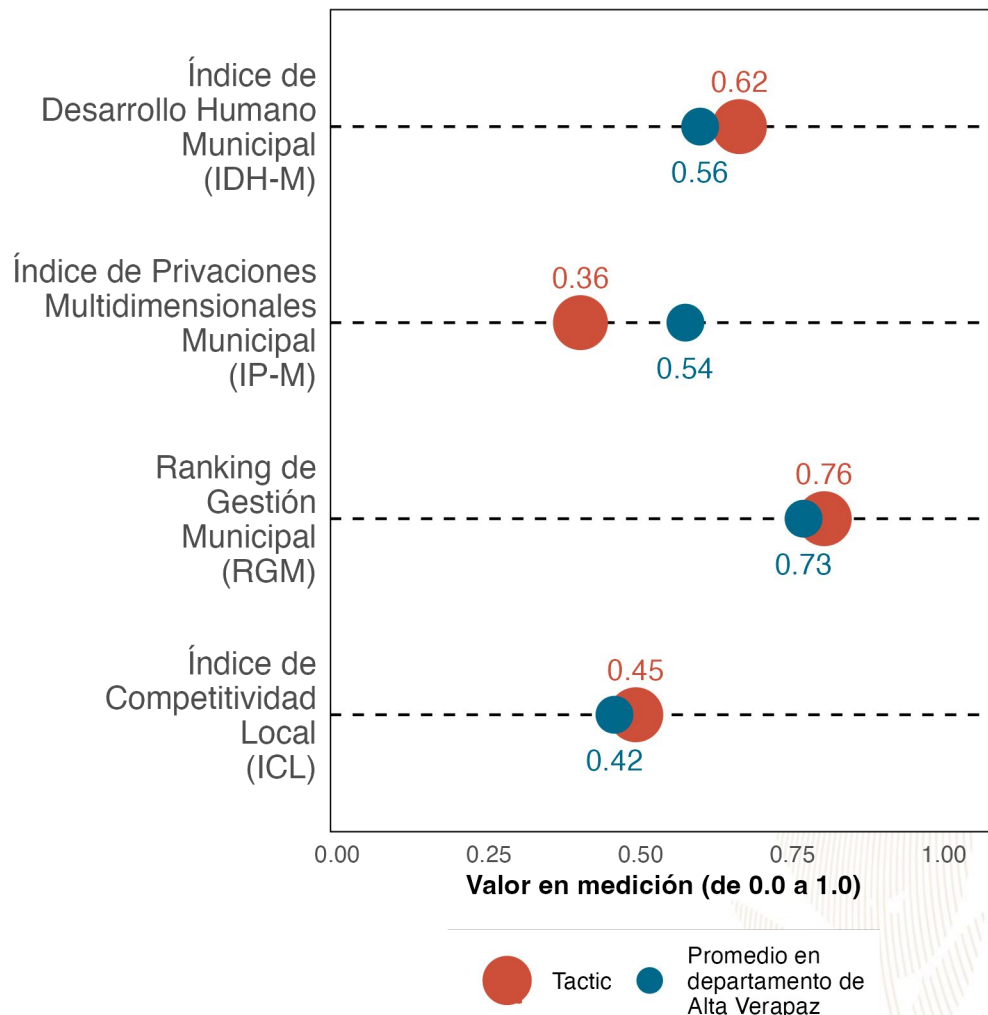

La gráfica compara el desempeño de **Tactic** con el promedio de los municipios de **Alta Verapaz** en distintas mediciones de desarrollo. Los resultados son:

Índice de Desarrollo Humano Municipal (**IDH-M**): **0.62**. Puesto **1** de **17**.

Índice de Privaciones Multidimensionales Municipal (**IP-M**): **0.36**. Puesto **1** de **17**.

Ranking de gestión municipal (**RGM**): **0.76**. Puesto **9** de **17**.

Índice de Competitividad Local (**ICL**): **0.45**. Puesto **1** de **17**.

**Referencias:**

Fundación Para el Desarrollo de Guatemala (FUNDESA). (2022). Índice de Competitividad Local. Disponible en línea: <https://www.fundesa.org.gt/indices-y-evaluaciones-de-pais/indice-de-competitividad-local>  
 Programa de las Naciones Unidas para el Desarrollo (PNUD). (2022). Informe Nacional de Desarrollo Humano. Disponible en línea: <https://indhguatemala.org/visualizacion/>  
 Secretaría de Planificación y Programación de la Presidencia (SEGEPLAN). (2022). Ranking de la Gestión Municipal 2020-2021. Disponible en línea: <https://ranking.segeplan.gob.gt/visor/>



### Brecha para cada indicador por área

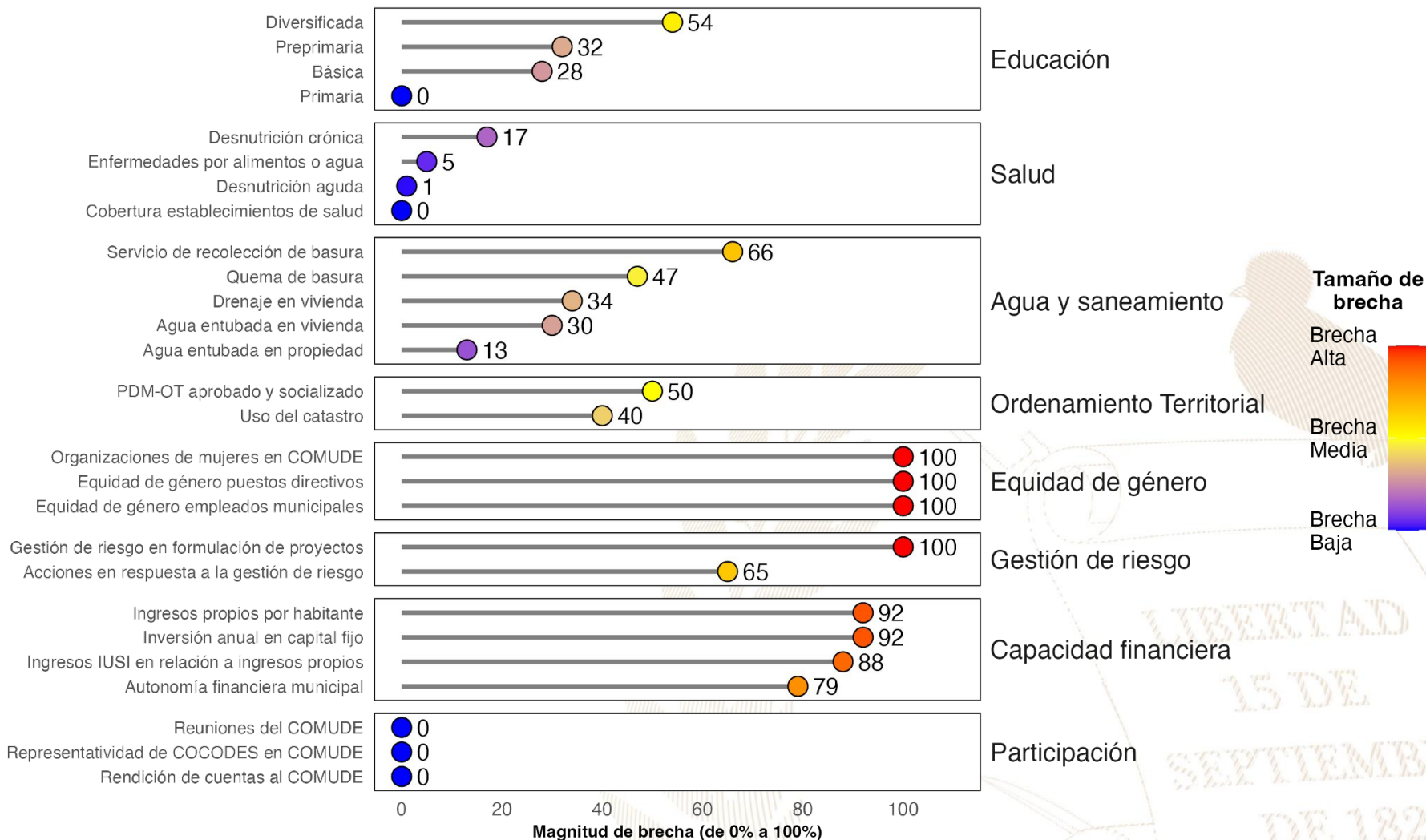

**Referencias:**

La selección de indicadores por área y la estimación de brechas para cada indicador se realizó con base en la información proporcionada a la Secretaría de Coordinación Ejecutiva de la Presidencia por los Ministerios de Educación y de Salud, así como en la información del Ranking de Gestión Municipal (SEGEPLAN, 2022) y el XII Censo Nacional de Población y VII de Vivienda (INE, 2019). Una brecha baja indica que hay poca necesidad de intervenir en el indicador. Una brecha media implica la necesidad de intervenir en el indicador para fortalecerlo. Una brecha alta implica mayor necesidad de intervenir para mejorar el desempeño en el indicador.

Instituto Nacional de Estadística de Guatemala (INE). (2019). XII Censo Nacional de Población y VII de Vivienda. Disponible en línea: <https://www.censopoblacion.gt/>

Secretaría de Planificación y Programación de la Presidencia (SEGEPLAN). (2022). Ranking de la Gestión Municipal 2020-2021. Disponible en línea: <https://ranking.segeplan.gob.gt/visor/>

### Índice de Desarrollo Humano Municipal (IDH-M)

Si **Tactic** eliminara las brechas en los indicadores de desempeño listados en la gráfica anterior, **los cinco indicadores que tendrían mayor impacto en el IDH-M serían:** (a) autonomía financiera municipal, (b) ingresos propios por habitante, (c) servicio de recolección de basura, (d) educación diversificada y (e) quema de basura.

#### IDH-M estimado si brecha se elimina

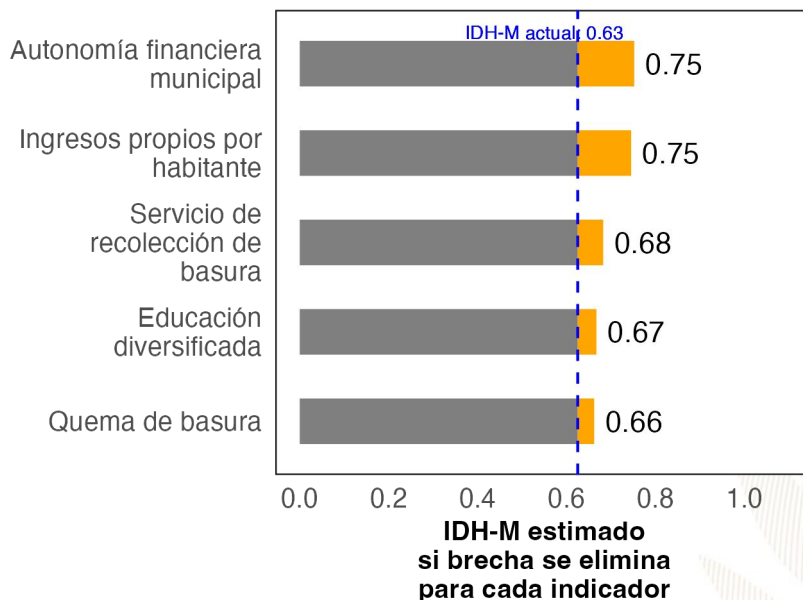

### Ranking de Gestión Municipal (RGM)

Si **Tactic** eliminara las brechas en los indicadores de desempeño listados en la gráfica anterior, **los cinco indicadores que tendrían mayor impacto en el RGM serían:** (a) organizaciones de mujeres en COMUDE, (b) ingresos IUSI en relación a ingresos propios, (c) acciones en respuesta a la gestión de riesgo, (d) gestión de riesgo en formulación de proyectos y (e) PDM-OT aprobado y socializado.

#### RGM estimado si brecha se elimina

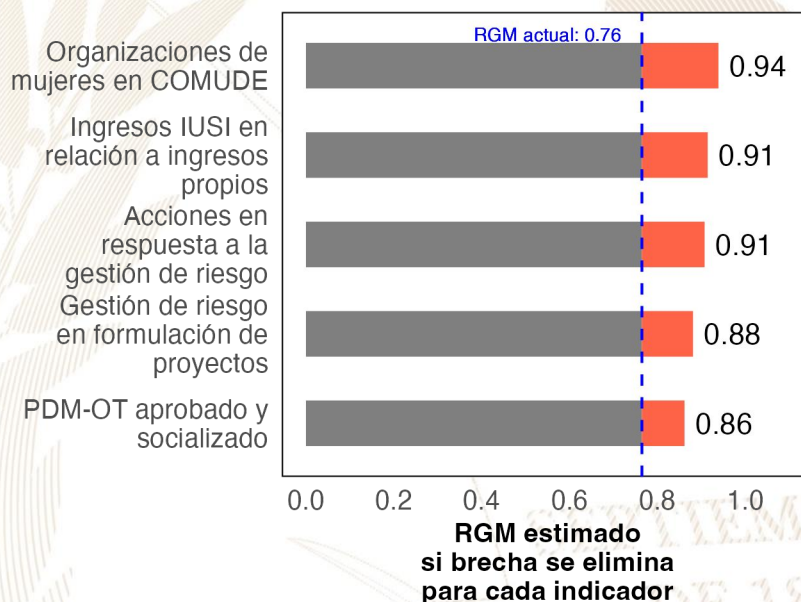

#### Referencias:

Para estimar el incremento en el desempeño se utilizó un modelo de regresión lineal tomando en cuenta la población, urbanización y etnicidad. Se considera que una brecha en un indicador de desarrollo ha sido eliminada si se reduce su valor actual a 0.  
 Instituto Nacional de Estadística de Guatemala (INE). (2019). XII Censo Nacional de Población y VII de Vivienda. Disponible en línea: <https://www.censopoblacion.gt/>  
 Programa de las Naciones Unidas para el Desarrollo (PNUD). (2022). Informe Nacional de Desarrollo Humano. Disponible en línea: <https://indhguatemala.org/visualizacion/>  
 Secretaría de Planificación y Programación de la Presidencia (SEGEPLAN). (2022). Ranking de la Gestión Municipal 2020-2021. Disponible en línea: <https://ranking.segeplan.gob.gt/visor/>

## Ranking Municipal

El Ranking de la Gestión Municipal (RGM) es un instrumento de asesoría creado para que los gobiernos locales, entidades de gobierno, cooperación internacional, academia y población en general cuenten con información precisa acerca de los avances y desafíos existentes en los principales temas de gestión municipal, a partir de la medición de 55 indicadores clasificados en 6 índices, que componen el índice de gestión municipal.

Departamento / Municipio	Resultados del Índice
<b>Alta Verapaz</b>	
<b>Tactic</b>	
Índice de Información a la Ciudadanía	0.75
Índice de Participación Ciudadana	0.71
Índice de Gestión Financiera	0.31
Índice de Gestión Administrativa	0.30
Índice de Gestión Estratégica	0.19
Índice de Servicios Públicos	0.17

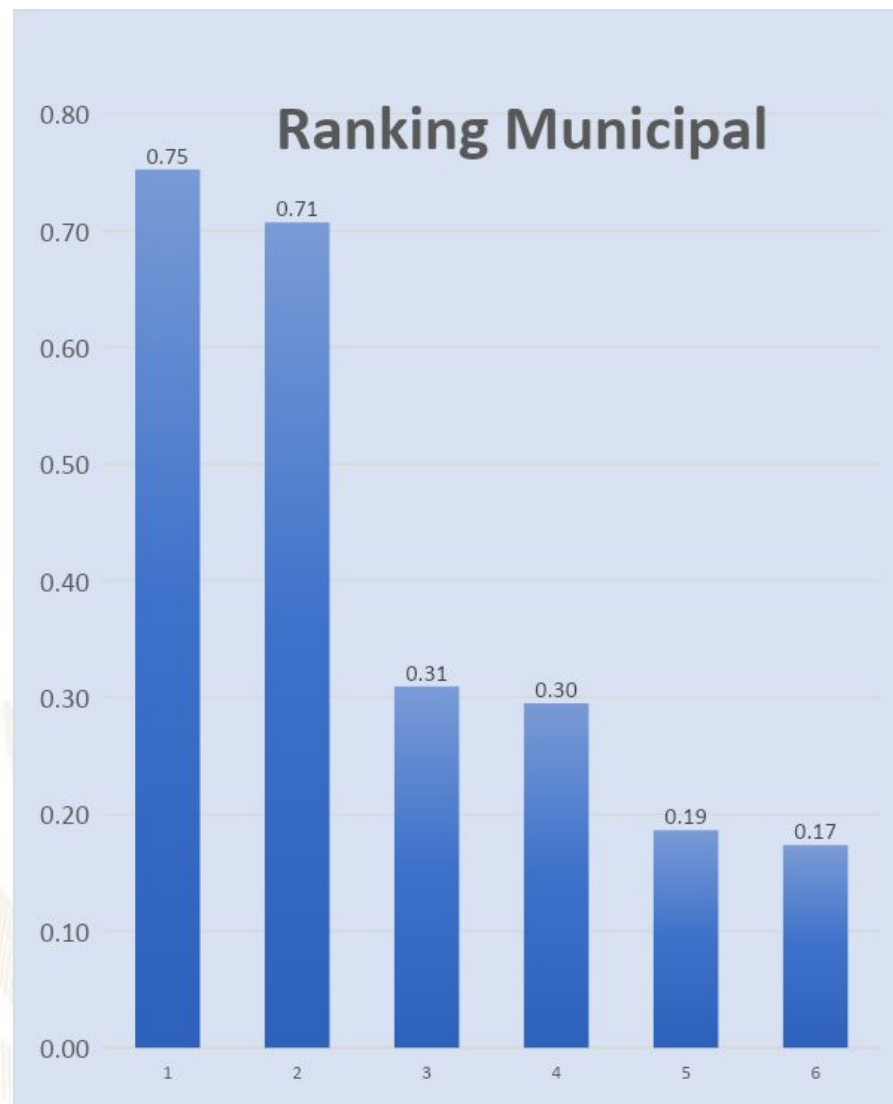





GOBIERNO de  
GUATEMALA  
DR. ALEJANDRO GIAMMATTEI

# *Un Presidente* **MUNICIPALISTA**

10 GIRA PRESIDENCIAL

INFORME DE LOGROS

2020



2023

GOBIERNO CENTRAL A GOBIERNOS LOCALES

## A nivel nacional

Año	No.	Producto público	Comunidad	Beneficiarios	Monto (Q)
2020	1	Becas de inglés para estudiantes y docentes	Todos	6,110	Q5,563,491.00
2021	2	Becas de inglés para estudiantes y docentes	Todos	2,887	Q762,320.00
2022	3	Becas de inglés para estudiantes y docentes	Todos	6,053	Q30,807,720.00
2023	4	Becas de inglés para estudiantes y docentes	Todos	8,087	Q42,676,821.00

## A nivel departamento de Alta Verapaz

Año	No.	Producto público	Comunidad	Beneficiarios	Monto (Q)
2020	1	Programa de Profesionalización de docentes PADEP	K'iche' y Mam	425	Q2,712,490.00
2020	2	Programa de Textos escolares del Nivel de Educación Preprimaria y Primaria	K'iche', kaqchikel, mam, q'eqchi', q'anjob'al, tz'utujil, ixil, achi, itza', xinca, castellano	28,700	Q287,273.32
2020	3	Programa de Becas de Inglés, para el fortalecimiento de las competencias lingüísticas	Todos	28	N/A
2021	4	Programa de Profesionalización de docentes PADEP	K'iche'	446	Q3,267,330.00
2021	5	Programa de Textos escolares del Nivel de Educación Preprimaria y Primaria	K'iche', kaqchikel, mam, q'eqchi', q'anjob'al, tz'utujil, ixil, achi,	186,916	Q5,196,704.71
2021	6	Programa de Becas de Inglés, para el fortalecimiento de las competencias lingüísticas	Todos	56	N/A
2022	7	Programa de Profesionalización de docentes PADEP	K'iche'	265	Q3,587,480.00
2022	8	Programa de Textos escolares del Nivel de Educación Preprimaria y Primaria	K'iche', Kaqchikel, Mam, Q'eqchi', Q'anjob'al, Tz'utujil, Ixil, Achi, Poqomchi', Ch'orti', Popti'	38,928	Q192,304.32
2022	9	Programa de Becas de Inglés, para el fortalecimiento de las competencias lingüísticas	Todos	437	N/A
2023	10	Programa de Profesionalización de docentes PADEP	K'iche'	631	Q2,107,380.00
2023	11	Programa de Textos escolares del Nivel de Educación Preprimaria y Primaria	K'iche', kaqchikel, Mam, Q'eqchi', Q'anjob'al, Tz'utujil, Ixil, Achi,	170,853	Q5,431,398.58
2023	12	Programa de Becas de Inglés, para el fortalecimiento de las competencias lingüísticas	Todos	437	N/A



## Tactic, Alta Verapaz

Año	No.	Producto público	Comunidad	Beneficiarios	Monto (Q)
2020	1	Cuadernos De Trabajo Impresos Para Estudiantes Del Nivel Preprimario	Tactic	1,106	Q21,213.08
2020	2	Textos Impresos Para Estudiantes Del Nivel Primario	Tactic	1,106	Q65,385.61
2020	3	Establecimientos Del Nivel Preprimaria Atendidos Con Gratuidad	Tactic	1,124	Q24,977.07
2020	4	Establecimientos Del Nivel Primario Atendidos Con Gratuidad	Tactic	5,418	Q134,967.76
2020	5	Establecimientos Del Ciclo Básico Atendidos Con Gratuidad	Tactic	363	Q18,150.00
2020	6	Establecimientos Del Ciclo Diversificado Atendidos Con Gratuidad	Tactic	32	Q1,600.00
2020	7	Estudiantes Del Nivel Preprimario Beneficiados Con Útiles Escolares	Tactic	1,124	Q60,960.00
2020	8	Estudiantes Del Nivel Primario Beneficiados Con Útiles Escolares	Tactic	5,418	Q289,705.00
2020	9	Docentes Del Nivel Preprimario Beneficiados Con Valijas Didácticas	Tactic	46	Q10,120.00
2020	10	Docentes Del Nivel Primario Beneficiados Con Valijas Didácticas	Tactic	227	Q49,940.00
2020	11	Estudiantes del nivel preprimario atendidos con alimentación escolar	Tactic	1,098	Q891,675.03
2020	12	Estudiantes del nivel primario atendidos con alimentación escolar	Tactic	5,298	Q4,277,510.85
2020	13	Estudiantes del nivel preprimario del sector oficial atendidos en el sistema escolar (Monolingüe y bilingüe)	Tactic	1,206	Q4,068,182.53
2020	14	Estudiantes del nivel primario del sector oficial atendidos en el sistema escolar. (Monolingüe y Bilingüe)	Tactic	5,418	Q20,510,430.72
2020	15	Estudiantes de primaria de adultos del sector oficial atendidos en el sistema escolar	Tactic	55	Q134,925.76
2020	16	Estudiantes del ciclo básico del sector oficial atendidos en el sistema escolar (Telesecundaria, nufed, oficial).	Tactic	405	Q175,264.75
2020	17	Estudiantes del ciclo diversificado del sector oficial atendidos en el sistema escolar. (Todas las ramas de enseñanzas)	Tactic	40	N/A



## Tactic, Alta Verapaz

Año	No.	Producto público	Comunidad	Beneficiarios	Monto (Q)
2021	18	Cuadernos De Trabajo Impresos Para Estudiantes Del Nivel Preprimario	Tactic	1,147	Q19,640.08
2021	19	Textos Impresos Para Estudiantes Del Nivel Primario	Tactic	4,109	Q66,361.58
2021	20	Establecimientos Del Nivel Preprimaria Atendidos Con Gratuidad	Tactic	1,426	Q54,030.35
2021	21	Establecimientos Del Nivel Primario Atendidos Con Gratuidad	Tactic	5,441	Q244,998.87
2021	22	Establecimientos Del Ciclo Básico Atendidos Con Gratuidad	Tactic	401	Q39,400.00
2021	23	Establecimientos Del Ciclo Diversificado Atendidos Con Gratuidad	Tactic	35	Q3,700.00
2021	24	Estudiantes Del Nivel Preprimaria Con Cobertura De Seguro Médico Escolar	Tactic	1,483	Q42,295.73
2021	25	Estudiantes Del Nivel Primaria Con Cobertura De Seguro Médico Escolar	Tactic	5,407	Q144,453.25
2021	26	Estudiantes Del Nivel Preprimario Beneficiados Con Útiles Escolares	Tactic	1,181	Q64,000.00
2021	27	Estudiantes Del Nivel Primario Beneficiados Con Útiles Escolares	Tactic	5,313	Q284,215.00
2021	28	Docentes Del Nivel Preprimario Beneficiados Con Valijas Didácticas	Tactic	47	Q10,779.67
2021	29	Docentes Del Nivel Primario Beneficiados Con Valijas Didácticas	Tactic	227	Q49,940.00
2021	30	Estudiantes del nivel preprimario atendidos con alimentación escolar	Tactic	1,426	Q979,740.00
2021	31	Estudiantes del nivel primario atendidos con alimentación escolar	Tactic	5,441	Q3,956,748.00
2021	32	Niños de primera infancia atendidos en aprendizaje temprano (sector oficial)	Tactic	N/A	Q28,163.25
2021	33	Estudiantes del nivel preprimario del sector oficial atendidos en el sistema escolar (Monolingüe y bilingüe)	Tactic	1,490	Q4,391,174.44
2021	34	Estudiantes del nivel primario del sector oficial atendidos en el sistema escolar. (Monolingüe y Bilingüe)	Tactic	5,546	Q20,833,865.53
2021	35	Estudiantes de primaria de adultos del sector oficial atendidos en el sistema escolar	Tactic	44	Q135,378.00
2021	36	Estudiantes del ciclo básico del sector oficial atendidos en el sistema escolar (Telesecundaria, nufed, oficial).	Tactic	422	Q27,086.26
2021	37	Estudiantes del ciclo diversificado del sector oficial atendidos en el sistema escolar. (Todas las ramas de enseñanzas)	Tactic	36	N/A

## Tactic, Alta Verapaz

Año	No.	Producto público	Comunidad	Beneficiarios	Monto (Q)
2022	38	Cuadernos De Trabajo Impresos Para Estudiantes Del Nivel Preprimario	Tactic	1,337	Q22,127.35
2022	39	Textos Impresos Para Estudiantes Del Nivel Primario	Tactic	5,550	Q265,123.50
2022	40	Establecimientos Del Nivel Preprimaria Atendidos Con Gratuidad	Tactic	1,426	Q62,880.10
2022	41	Establecimientos Del Nivel Primario Atendidos Con Gratuidad	Tactic	5,441	Q259,954.55
2022	42	Establecimientos Del Ciclo Básico Atendidos Con Gratuidad	Tactic	401	Q41,000.00
2022	43	Establecimientos Del Ciclo Diversificado Atendidos Con Gratuidad	Tactic	35	Q3,550.00
2022	44	Estudiantes Del Nivel Preprimaria Con Cobertura De Seguro Médico Escolar	Tactic	1,603	Q124,495.36
2022	45	Estudiantes Del Nivel Primaria Con Cobertura De Seguro Médico Escolar	Tactic	5,486	Q432,591.70
2022	46	Estudiantes Del Nivel Preprimario Beneficiados Con Útiles Escolares	Tactic	1,426	Q77,575.00
2022	47	Estudiantes Del Nivel Primario Beneficiados Con Útiles Escolares	Tactic	5,441	Q291,040.00
2022	48	Estudiantes Del Ciclo Básico Beneficiados Con Útiles Escolares	Tactic	48	Q20,791.40
2022	49	Docentes Del Nivel Primario Beneficiados Con Valijas Didácticas	Tactic	227	Q101,860.00
2022	50	Estudiantes del nivel preprimario atendidos con alimentación escolar	Tactic	1,513	Q1,606,800.00
2022	51	Estudiantes del nivel primario atendidos con alimentación escolar	Tactic	5,428	Q5,869,200.00
2022	52	Niños de primera infancia atendidos en aprendizaje temprano (sector oficial)	Tactic	1,260	Q35,582.30
2022	53	Estudiantes del nivel preprimario del sector oficial atendidos en el sistema escolar (Monolingüe y bilingüe)	Tactic	1,629	Q4,463,004.33
2022	54	Estudiantes del nivel primario del sector oficial atendidos en el sistema escolar. (Monolingüe y Bilingüe)	Tactic	5,629	Q24,195,593.37
2022	55	Estudiantes de primaria de adultos del sector oficial atendidos en el sistema escolar	Tactic	44	Q137,878.00
2022	56	Estudiantes del ciclo básico del sector oficial atendidos en el sistema escolar (Telesecundaria, nufed, oficial).	Tactic	483	N/A
2022	57	Estudiantes del ciclo diversificado del sector oficial atendidos en el sistema escolar. (Todas las ramas de enseñanzas)	Tactic	38	N/A

## Tactic, Alta Verapaz

Año	No.	Producto público	Comunidad	Beneficiarios	Monto (Q)
2023	58	Cuadernos De Trabajo Impresos Para Estudiantes Del Nivel Preprimario	Tactic	1,537	Q28,987.82
2023	59	Textos Impresos Para Estudiantes Del Nivel Primario	Tactic	2,963	Q29,286.29
2023	60	Establecimientos Del Nivel Preprimaria Atendidos Con Gratuidad	Tactic	1,492	Q66,970.07
2023	61	Establecimientos Del Nivel Primario Atendidos Con Gratuidad	Tactic	5,370	Q244,788.23
2023	62	Establecimientos Del Ciclo Básico Atendidos Con Gratuidad	Tactic	446	Q45,100.00
2023	63	Establecimientos Del Ciclo Diversificado Atendidos Con Gratuidad	Tactic	35	Q3,450.00
2023	64	Estudiantes Del Nivel Preprimaria Con Cobertura De Seguro Médico Escolar	Tactic	1,713	Q101,447.59
2023	65	Estudiantes Del Nivel Primaria Con Cobertura De Seguro Médico Escolar	Tactic	5,521	Q298,316.38
2023	66	Estudiantes Del ciclo básico Con Cobertura De Seguro Médico Escolar	Tactic	492	Q43,278.01
2023	67	Estudiantes Del ciclo diversificado Con Cobertura De Seguro Médico Escolar	Tactic	41	Q8,376.38
2023	68	Estudiantes Del Nivel Preprimario Beneficiados Con Útiles Escolares	Tactic	1,492	Q83,376.80
2023	69	Estudiantes Del Nivel Primario Beneficiados Con Útiles Escolares	Tactic	5,359	Q287,140.00
2023	70	Estudiantes Del Ciclo Básico Beneficiados Con Útiles Escolares	Tactic	440	Q44,000.00
2023	71	Estudiantes Del Ciclo Diversificado Beneficiados Con Útiles Escolares	Tactic	35	Q3,500.00
2023	72	Docentes Del Nivel Preprimario Beneficiados Con Valijas Didácticas	Tactic	46	Q21,058.69
2023	73	Docentes Del Nivel Primario Beneficiados Con Valijas Didácticas	Tactic	234	Q102,960.00
2023	74	Docentes Del Ciclo Básico Beneficiados Con Valijas Didácticas	Tactic	14	Q6,160.00
2023	75	Niños y niñas de educación inicial atendidos con alimentación	Tactic	1,411	Q817,380.00
2023	76	Estudiantes del nivel preprimario atendidos con alimentación escolar	Tactic	1,587	Q1,483,800.00
2023	77	Estudiantes del nivel primario atendidos con alimentación escolar	Tactic	5,352	Q5,138,550.00
2023	78	Estudiantes del nivel medio atendidos con alimentación escolar	Tactic	492	Q310,240.00
2023	79	Niños de primera infancia atendidos en aprendizaje temprano (sector oficial)	Tactic	1,438	Q2,108.00
2023	80	Estudiantes del nivel preprimario del sector oficial atendidos en el sistema escolar (Monolingüe y bilingüe)	Tactic	1,660	Q3,245,261.54
2023	81	Estudiantes del nivel primario del sector oficial atendidos en el sistema escolar. (Monolingüe y Bilingüe)	Tactic	5,382	Q17,016,456.91
2023	82	Estudiantes de primaria de adultos del sector oficial atendidos en el sistema escolar	Tactic	26	Q94,941.25
2023	83	Estudiantes del ciclo básico del sector oficial atendidos en el sistema escolar (Telesecundaria, nufed, oficial).	Tactic	479	N/A
2023	84	Estudiantes del ciclo diversificado del sector oficial atendidos en el sistema escolar. (Todas las ramas de enseñanzas)	Tactic	35	N/A



## Tactic, Alta Verapaz

Año	No.	Producto público	Comunidad	Beneficiarios	Monto (Q)
2020	1	BONO EDUCACIÓN	N/I	130	Q378,500.00
	2	BONO NIÑAS Y ADOLESCENTES EN EDUCACIÓN	N/I	160	Q391,000.00
	3	BONO SALUD	N/I	130	Q384,000.00
	4	BONO SALUD DE 0 A 2 AÑOS	N/I	27	Q109,500.00
	5	PROGRAMA SOCIAL PARA LA ATENCION A NIÑAS Y ADOLESCENTES EMBARAZADAS O MADRES VICTIMAS DE VIOLENCIA SEXUAL MENORES DE 14 AÑOS CUYOS CASOS HAYAN SIDO JUDICIALIZADOS	CHIACAL	1	Q7,500.00
	6	PROGRAMA SOCIAL PARA LA ATENCION A NIÑAS Y ADOLESCENTES EMBARAZADAS O MADRES VICTIMAS DE VIOLENCIA SEXUAL MENORES DE 14 AÑOS CUYOS CASOS HAYAN SIDO JUDICIALIZADOS	PASMOLON	1	Q7,500.00
	7	BECA EDUCACIÓN MEDIA	N/I	3	Q7,500.00
2021	8	BONO EDUCACIÓN	N/I	100	Q393,500.00
	9	BONO NIÑAS Y ADOLESCENTES EN EDUCACIÓN	N/I	110	Q422,500.00
	10	BONO SALUD	N/I	131	Q418,000.00
	11	BONO SALUD DE 0 A 2 AÑOS	N/I	1	Q5,000.00
	12	PROGRAMA SOCIAL PARA LA ATENCION A NIÑAS Y ADOLESCENTES EMBARAZADAS O MADRES VICTIMAS DE VIOLENCIA SEXUAL MENORES DE 14 AÑOS CUYOS CASOS HAYAN SIDO JUDICIALIZADOS	CHIACAL	1	Q9,000.00
	13	PROGRAMA SOCIAL PARA LA ATENCION A NIÑAS Y ADOLESCENTES EMBARAZADAS O MADRES VICTIMAS DE VIOLENCIA SEXUAL MENORES DE 14 AÑOS CUYOS CASOS HAYAN SIDO JUDICIALIZADOS	PASMOLON	1	Q4,500.00
	14	PROGRAMA SOCIAL PARA LA ATENCION A NIÑAS Y ADOLESCENTES EMBARAZADAS O MADRES VICTIMAS DE VIOLENCIA SEXUAL MENORES DE 14 AÑOS CUYOS CASOS HAYAN SIDO JUDICIALIZADOS	SAN JACINTO	1	Q3,000.00
15	BECA EDUCACIÓN MEDIA	N/I	2	Q3,500.00	
2022	16	BONO EDUCACIÓN	N/I	210	Q1,017,500.00
	17	BONO SALUD	N/I	106	Q414,500.00
	18	BONO SALUD DE 0 A 2 AÑOS	N/I	1	Q3,500.00
	19	PROGRAMA SOCIAL PARA LA ATENCION A NIÑAS Y ADOLESCENTES EMBARAZADAS O MADRES VICTIMAS DE VIOLENCIA SEXUAL MENORES DE 14 AÑOS CUYOS CASOS HAYAN SIDO JUDICIALIZADOS	CHIACAL	1	Q7,500.00
	20	BECA EDUCACIÓN MEDIA	N/I	2	Q4,500.00
2023	21	BONO EDUCACIÓN	N/I	221	Q607,000.00
	22	BONO SALUD	N/I	40	Q78,500.00
	23	BECA EDUCACIÓN MEDIA	N/I	1	Q1,000.00

## Tactic, Alta Verapaz

No.	Producto público	Comunidad	Beneficiarios	Monto (Q)
1	BONO FAMILIA	N/I	5,243	Q11,608,500.00

PROYECCIÓN 2024 PROGRAMA SOCIAL "BECA SOCIAL"				
No.	Producto público	Comunidad	Beneficiarios	
1	BECA SOCIAL EDUCACIÓN MEDIA	N/I	2	

## Tactic, Alta Verapaz

No.	Producto Público				
1	<p>Atención de consultas relacionadas al uso del Sistema de Contabilidad Integrada de Gobiernos Locales -SICOIN GL- y del Sistema Servicios GL, por los medios disponibles, sea vía telefónica, correo electrónico, mesa de ayuda y en Oficinas Regionales de Atención Municipal, que han sido realizadas por los empleados municipales con los siguientes perfiles:</p> <table border="1" data-bbox="141 625 1928 1173"> <thead> <tr> <th data-bbox="141 625 1045 682"><b>SICOIN GL</b></th> <th data-bbox="1045 625 1928 682"><b>Servicios GL</b></th> </tr> </thead> <tbody> <tr> <td data-bbox="141 682 1045 1173"> <ul style="list-style-type: none"> <li>- Director AFIM</li> <li>- Encargado de Contabilidad</li> <li>- Encargado de Presupuesto</li> <li>- Encargado de Tesorería</li> <li>- Encargado de Planes</li> <li>- Encargado de Contratos</li> <li>- Gestión de Ingresos</li> <li>- Gestión Presupuestaria</li> <li>- Gestión de Préstamos y donaciones</li> <li>- Alcalde</li> <li>- Asesor Municipal</li> <li>- Creación de Unidad Solicitante, entre otros</li> </ul> </td> <td data-bbox="1045 682 1928 1173"> <ul style="list-style-type: none"> <li>- Administración Municipal</li> <li>- Gestor Documento de Cobro</li> <li>- Gestor Municipal</li> <li>- Nuevo Cajero General</li> <li>- Nuevo Cajero Receptor</li> <li>- Nuevo Gerente de Agua</li> <li>- Nuevo Gerente de Arbitrios</li> <li>- Nuevo Gestor de IUSI</li> <li>- Perfil Cajero General PMT</li> <li>- Perfil Gestión PMT</li> <li>- Registro Lecturas de Agua</li> <li>- Solicitud Cuenta Corriente Anual, entre otros.</li> </ul> </td> </tr> </tbody> </table>	<b>SICOIN GL</b>	<b>Servicios GL</b>	<ul style="list-style-type: none"> <li>- Director AFIM</li> <li>- Encargado de Contabilidad</li> <li>- Encargado de Presupuesto</li> <li>- Encargado de Tesorería</li> <li>- Encargado de Planes</li> <li>- Encargado de Contratos</li> <li>- Gestión de Ingresos</li> <li>- Gestión Presupuestaria</li> <li>- Gestión de Préstamos y donaciones</li> <li>- Alcalde</li> <li>- Asesor Municipal</li> <li>- Creación de Unidad Solicitante, entre otros</li> </ul>	<ul style="list-style-type: none"> <li>- Administración Municipal</li> <li>- Gestor Documento de Cobro</li> <li>- Gestor Municipal</li> <li>- Nuevo Cajero General</li> <li>- Nuevo Cajero Receptor</li> <li>- Nuevo Gerente de Agua</li> <li>- Nuevo Gerente de Arbitrios</li> <li>- Nuevo Gestor de IUSI</li> <li>- Perfil Cajero General PMT</li> <li>- Perfil Gestión PMT</li> <li>- Registro Lecturas de Agua</li> <li>- Solicitud Cuenta Corriente Anual, entre otros.</li> </ul>
<b>SICOIN GL</b>	<b>Servicios GL</b>				
<ul style="list-style-type: none"> <li>- Director AFIM</li> <li>- Encargado de Contabilidad</li> <li>- Encargado de Presupuesto</li> <li>- Encargado de Tesorería</li> <li>- Encargado de Planes</li> <li>- Encargado de Contratos</li> <li>- Gestión de Ingresos</li> <li>- Gestión Presupuestaria</li> <li>- Gestión de Préstamos y donaciones</li> <li>- Alcalde</li> <li>- Asesor Municipal</li> <li>- Creación de Unidad Solicitante, entre otros</li> </ul>	<ul style="list-style-type: none"> <li>- Administración Municipal</li> <li>- Gestor Documento de Cobro</li> <li>- Gestor Municipal</li> <li>- Nuevo Cajero General</li> <li>- Nuevo Cajero Receptor</li> <li>- Nuevo Gerente de Agua</li> <li>- Nuevo Gerente de Arbitrios</li> <li>- Nuevo Gestor de IUSI</li> <li>- Perfil Cajero General PMT</li> <li>- Perfil Gestión PMT</li> <li>- Registro Lecturas de Agua</li> <li>- Solicitud Cuenta Corriente Anual, entre otros.</li> </ul>				





## Tactic, Alta Verapaz

No.	Producto Público		
2	<p>Realización de eventos de capacitación de acuerdo a necesidades identificadas en la municipalidad con los temas indicados a continuación:</p> <table border="1" data-bbox="141 468 1928 992"> <tr> <td data-bbox="141 468 1045 992"> <ul style="list-style-type: none"> <li>a) Cierre contable y apertura de ejercicio fiscal 2023 (Inicialización de Saldos)</li> <li>b) Generalidades presupuestarias</li> <li>c) Actualizaciones al MAFIM- 2a. Edición</li> <li>d) Revisión y Análisis de Reportes de Gestión y Ejecución Presupuestaria</li> <li>e) Módulo del IUSI en Servicios GL</li> <li>f) Módulo de Arbitrios en Servicios GL</li> <li>g) Planificación y Formulación Presupuestaria enfocado a GpR -SICOIN GL-</li> <li>h) Planificación (Facebook live)</li> <li>i) Planificación y Presupuesto por Resultados</li> </ul> </td> <td data-bbox="1045 468 1928 992"> <ul style="list-style-type: none"> <li>j) Módulo de Caja -Servicios GL-</li> <li>k) Uso del Sistema Soporte GL</li> <li>l) Reportes Financieros</li> <li>m) Préstamos, Donaciones y Convenios</li> <li>n) Módulo de Agua en Servicios GL</li> <li>o) Errores más comunes que se generan al elaborar un Presupuesto</li> <li>p) Módulo de Contratos</li> <li>q) Formulación Presupuestaria de Ingresos y egresos (Facebook live)</li> <li>r) Procesamiento Electrónico de Medios de Pago, entre otros.</li> </ul> </td> </tr> </table>	<ul style="list-style-type: none"> <li>a) Cierre contable y apertura de ejercicio fiscal 2023 (Inicialización de Saldos)</li> <li>b) Generalidades presupuestarias</li> <li>c) Actualizaciones al MAFIM- 2a. Edición</li> <li>d) Revisión y Análisis de Reportes de Gestión y Ejecución Presupuestaria</li> <li>e) Módulo del IUSI en Servicios GL</li> <li>f) Módulo de Arbitrios en Servicios GL</li> <li>g) Planificación y Formulación Presupuestaria enfocado a GpR -SICOIN GL-</li> <li>h) Planificación (Facebook live)</li> <li>i) Planificación y Presupuesto por Resultados</li> </ul>	<ul style="list-style-type: none"> <li>j) Módulo de Caja -Servicios GL-</li> <li>k) Uso del Sistema Soporte GL</li> <li>l) Reportes Financieros</li> <li>m) Préstamos, Donaciones y Convenios</li> <li>n) Módulo de Agua en Servicios GL</li> <li>o) Errores más comunes que se generan al elaborar un Presupuesto</li> <li>p) Módulo de Contratos</li> <li>q) Formulación Presupuestaria de Ingresos y egresos (Facebook live)</li> <li>r) Procesamiento Electrónico de Medios de Pago, entre otros.</li> </ul>
<ul style="list-style-type: none"> <li>a) Cierre contable y apertura de ejercicio fiscal 2023 (Inicialización de Saldos)</li> <li>b) Generalidades presupuestarias</li> <li>c) Actualizaciones al MAFIM- 2a. Edición</li> <li>d) Revisión y Análisis de Reportes de Gestión y Ejecución Presupuestaria</li> <li>e) Módulo del IUSI en Servicios GL</li> <li>f) Módulo de Arbitrios en Servicios GL</li> <li>g) Planificación y Formulación Presupuestaria enfocado a GpR -SICOIN GL-</li> <li>h) Planificación (Facebook live)</li> <li>i) Planificación y Presupuesto por Resultados</li> </ul>	<ul style="list-style-type: none"> <li>j) Módulo de Caja -Servicios GL-</li> <li>k) Uso del Sistema Soporte GL</li> <li>l) Reportes Financieros</li> <li>m) Préstamos, Donaciones y Convenios</li> <li>n) Módulo de Agua en Servicios GL</li> <li>o) Errores más comunes que se generan al elaborar un Presupuesto</li> <li>p) Módulo de Contratos</li> <li>q) Formulación Presupuestaria de Ingresos y egresos (Facebook live)</li> <li>r) Procesamiento Electrónico de Medios de Pago, entre otros.</li> </ul>		
3	<p>Capacitación en temas relacionados a las finanzas municipales, análisis e interpretación de indicadores financieros, según las siguientes metodologías:</p> <ul style="list-style-type: none"> <li>a) Índice Consolidado Financiero Municipal -ICFM-.</li> <li>b) Ficha de seguimiento del -ICFM- e Informe -ICFM- año finalizado.</li> <li>c) Diagnóstico para el Fortalecimiento de las Finanzas Municipales.</li> </ul>		
4	<p>Elaboración y actualización de Guías de Usuario del Sistema de Contabilidad Integrada de Gobiernos Locales -SICOIN GL- y del Sistema Servicios GL las cuales se encuentran disponibles en el Portal de Gobiernos Locales en el siguiente enlace: <a href="https://portalgl.minfin.gob.gt">https://portalgl.minfin.gob.gt</a> seleccionando las opciones "Biblioteca Virtual", "Guías y Manuales", "Guías Sicoín gl", "Guías Servicios GL", entre otras.</p>		

## Tactic, Alta Verapaz

No.	Producto Público
5	<p>Manual de Administración Financiera Integrada Municipal -MAFIM- (Segunda Edición) el cual contiene la actualización de normas, procedimientos técnicos, administrativos y financieros que fortalecen los procesos de la gestión financiera municipal, favorece el control interno, la administración y el uso eficiente y eficaz de los recursos públicos, contribuyendo a la transparencia del gasto y la rendición de cuentas, éste se encuentra disponible en el Portal de Gobiernos Locales en el siguiente enlace: <a href="https://portalgl.minfin.gob.gt">https://portalgl.minfin.gob.gt</a> seleccionando las opciones "Biblioteca Virtual", "Guías y Manuales", "Manuales", "Manual de Administración Financiera Integrada Municipal (2a. Edición) 2022".</p>
6	<p>Tablero de Resultados del índice Consolidado Financiero Municipal -ICFM- el cual es un instrumento de análisis, monitoreo y evaluación que permite a través de indicadores financieros según la metodología, conocer las fortalezas y áreas de oportunidad de la gestión financiera municipal, útil para la toma de decisiones de las autoridades y funcionarios municipales, éste se encuentra disponible en el Portal de Gobiernos Locales en el siguiente enlace: <a href="https://portalgl.minfin.gob.gt">https://portalgl.minfin.gob.gt</a> seleccionando las opciones "Indicadores" y luego "ICFM".</p>
7	<p>Ficha de Seguimiento a la Gestión Financiera Municipal en la cual se pueden visualizar los resultados de la gestión financiera de los últimos dos años para realizar análisis comparativo y el seguimiento durante el ejercicio fiscal vigente de manera mensual, permitiendo a las autoridades y funcionarios municipales identificar fortalezas y oportunidades de mejora que orienten la labor para establecer estrategias de fortalecimiento financiero municipal; asimismo se pone a disposición el Informe ICFM año finalizado, el cual muestra el análisis general de los resultados de la gestión financiera del ejercicio fiscal finalizado. Ambos instrumentos se encuentran disponibles dentro del Sistema de Contabilidad Integrada de Gobiernos Locales -SICOINGL- en la siguiente ruta: "Ejecución", "Reportes Financieros", "Ficha de Seguimiento Municipal", "Informe ICFM año finalizado".</p>
8	<p>Tablero que muestra la ejecución presupuestaria de la municipalidad desde la perspectiva de los Objetivos de Desarrollo Sostenible -ODS-, Ejes del Plan Nacional de Desarrollo, Prioridades Nacionales, Metas Estratégicas de Desarrollo y Resultados Estratégicos, los cuales se pueden consultar desde el Portal de Gobiernos Locales en el siguiente enlace: <a href="https://portalgl.minfin.gob.gt">https://portalgl.minfin.gob.gt</a> seleccionando las opciones "Indicadores" y luego "Objetivos de Desarrollo Sostenible".</p>

## Tactic, Alta Verapaz

No.	Producto Público		
9	Implementación de las siguientes herramientas informáticas y metodologías:		
a) Sistema de Contabilidad Integrada de Gobiernos Locales -SICOIN GL-	X	Implementada	
b) Sistema Servicios GL	X	Implementada	
c) Aplicación (APP) Móvil para Toma de Lecturas de Agua		Por implementar	
d) Generación de Boleto de Ornato Masivo		Por implementar	
e) Metodología del Índice Consolidado Financiero Municipal -ICFM-		Por implementar	
f) Metodología "Diagnóstico para el Fortalecimiento de las Finanzas Municipales"		Por implementar	
g) Metodología "Gestión por Resultados"		Por implementar	
h) Cobro de servicios municipales con tarjeta de crédito y débito		Por implementar	
i) Cobro de servicios municipales a través de BANCAMUNI		Por implementar	
j) Cuenta Única del Tesoro Municipal -CUT-	X	Implementada	



## Tactic, Alta Verapaz

Año	No.	Producto público	Beneficiarios	Monto (Q)
2020	1	Programa del Aporte Económico del Adulto Mayor (Activos)	251	Q1,067,600.00
2020	2	Programa del Aporte Económico del Adulto Mayor (Nuevos Beneficiarios)	62	N/A
2021	3	Programa del Aporte Económico del Adulto Mayor (Activos)	267	Q1,174,800.00
2021	4	Programa del Aporte Económico del Adulto Mayor (Nuevos Beneficiarios)	37	N/A
2022	5	Programa del Aporte Económico del Adulto Mayor (Activos)	414	Q1,728,300.00
2022	6	Programa del Aporte Económico del Adulto Mayor (Nuevos Beneficiarios)	164	N/A
2023	7	Programa del Aporte Económico del Adulto Mayor (Activos)	586	Q1,831,500.00
2023	8	Programa del Aporte Económico del Adulto Mayor (Nuevos Beneficiarios)	190	N/A

No.	Producto público	Comunidad	Aportes	Monto (Q)
1	Programa del Aporte Económico del Adulto Mayor	Tactic	12.776	Q5,802,200.00

## Tactic, Alta Verapaz

No.	Producto público	Comunidad	Beneficiarios	Monto (Q)
1	Informe de Evaluación Socioeconómica	Caserío Agua Fría	266	Q1,423.00
2	Informe de Evaluación Socioeconómica	Caserío Nuevo Chojol	452	Q1,423.00
3	Informe de Evaluación Socioeconómica	Caserío Río Frío	298	Q1,423.00
4	Identificación de Hogares Sin Energía	Aldea La Cumbre	277	Q5,022.00
5	Identificación de Hogares Sin Energía	Caserío Agua Fría	213	
6	Identificación de Hogares Sin Energía	Caserío Bempec	223	
7	Identificación de Hogares Sin Energía	Caserío El Astillero	255	
8	Identificación de Hogares Sin Energía	Caserío Nuevo Chojol	420	
9	Identificación de Hogares Sin Energía	Caserío Río Frío	277	
10	Identificación de Hogares Sin Energía	Caserío Sabob	170	
11	Identificación de Hogares Sin Energía	Caserío Samelb 1	64	
12	Identificación de Hogares Sin Energía	Caserío Samelb 2	80	
13	Plan Centinela verificación de calidad y cantidad en estaciones de servicio, plantas y depósitos de almacenamiento y expendios de GLP en cilindros  9 Supervisiones técnicas de calidad y cantidad en estaciones de servicio, plantas y depósitos de almacenamiento y expendios de GLP en cilindros por personal Delegado de la DGH, durante el período 2020-agosto 2023	Tactic	toda la población	

## Tactic, Alta Verapaz

No.	Producto público	Comunidad	Beneficiarios	Monto (Q)
1	L-086-2020 MANTENIMIENTO DE LA RED VIAL PAVIMENTADA	MULTIMUNICIPAL ALTA VERAPAZ, Tactic.	38,052	Q1,072,457.60
2	L-002-2022 - LIMPIEZA DEL DERECHO DE VÍA	MULTIMUNICIPAL ALTA VERAPAZ, Tactic.	38,052	Q881,402.00
3	EM-028-2021, RUTA MUNICIPAL BIFURCACION CA-14 - 2DA CALLE HASTA EL CALVARIO, 6TA AVENIDA HASTA 2DA CALLE, TACTIC (1.9 KILÓMETROS)	TACTIC	38,052	Q8,256,206.55
4	MEJORAMIENTO CARRETERA RN7E TRAMO I: SAN JULIAN-TAMAHU-TUCURU-PUENTE CHASCO (PAVIMENTACIÓN)	TACTIC, TAMAHÚ, TUCURÚ, SANTA CATARINA LA TINTA	160,211	Q78,613,922.82
5	MEJORAMIENTO CARRETERA RN7E TRAMO I: SAN JULIAN-TAMAHU-TUCURU-PUENTE CHASCO (PAVIMENTACIÓN)	TACTIC, TAMAHU, TUCURO, SANTA CATARINA LA TINTA	160,211	Q47,402,023.50
6	EOUM, CHIJACORRAL	TACTIC	60	Q20,700.00
7	EOUM, NO. 2, ALMA AMERICA	TACTIC	60	Q20,700.00
8	MEJORAMIENTO CENTRO DE ATENCIÓN PERMANENTE CAP TACTIC ALTA VERAPAZ	TACTIC	15,220	Q4,782,798.27
9	Familias Beneficiadas Con Subsidio Para La Vivienda	Tactic	30	Q1,050,000.00
10	Familias Beneficiadas Con Subsidio Para La Vivienda	Tactic	154	Q5,390,000.00
11	Familias Beneficiadas Con Subsidio Para La Vivienda	Tactic	52	Q1,820,000.00



## Tactic, Alta Verapaz

Año	No.	Producto público	Comunidad	Beneficiarios	Monto (Q)
2020	1	Jornada de reforestación	Varias comunidades	80	Q2,950.40
2020	2	Instrumentos ambientales públicos	Públicos	41,224	Q146,003.00
2020	3	Instrumentos ambientales privados	Privados	25	N/A
2021	4	Reforestación	Varias Comunidades	50	Q13,276.80
2021	5	Jornadas de Limpieza	Área Urbana	375	Q1,967.80
2021	6	Instrumentos ambientales públicos	Públicos	41,930	N/A
2021	7	Instrumentos ambientales privados	Privados	32	N/A
2022	8	Reforestación	Platanar Grande	550	Q14,604.48
2022	9	Capacitaciones	Área urbana	25	Q582.60
2022	10	Jornadas de Limpieza	área urbana	400	Q1,967.80
2022	11	Instrumentos ambientales públicos	Públicos	42,619	Q927,000.00
2022	12	Instrumentos ambientales privados	Privados	52	N/A
2023	13	Instrumentos Ambientales Privados	Privados	26	N/A
2023	14	Instrumentos Ambientales Públicos	Públicos	43,292	Q1,626,630.00

## Tactic, Alta Verapaz

Año	No.	Producto público	Comunidad	Beneficiarios	Monto (Q)
2020	1	Asistencia y dotación de alimentos	N/I	177	Q57,613.50
	2	Regulación del patrimonio productivo agropecuario	N/I	587	Q26,923.97
2021	1	Asistencia y dotación de alimentos	N/I	5,062	Q2,099,413.88
	2	Regulación del patrimonio productivo agropecuario	N/I	433	Q31,606.72
2022	1	Asistencia y dotación de alimentos	N/I	656	Q252,560.00
	2	Entrega de estipendios para el establecimiento de huertos familiares, para reactivación de unidades productivas; y para conservación de suelos y agua	N/I	631	Q631,000.00
	3	Regulación del patrimonio productivo agropecuario	N/I	454	Q55,555.45
	4	Seguro agropecuario / agrícola catastrófico	N/I	118	Q63,753.98
2023	1	Asistencia y dotación de alimentos	N/I	117	Q26,325.00
	2	Entrega de estipendios para el establecimiento de huertos familiares, para reactivación de unidades productivas; y para conservación de suelos y agua	N/I	153	Q153,000.00
	3	Regulación del patrimonio productivo agropecuario	N/I	478	Q54,828.14
	4	Seguro agropecuario / agrícola catastrófico	N/I	435	Q230,484.05

## Tactic, Alta Verapaz

Dirección General del Deporte y la Recreación

Año	No.	Producto público	Comunidad	Beneficiarios	Monto (Q)
2021	1	000-024 Personas beneficiadas con actividades deportivas no escolares, no federadas y de recreación	Tactic	225	N/A
2021	2	000-030 Festivales deportivos, recreativos y otros eventos de carácter especial, realizados para promover el acceso a la actividad física y la recreación	Tactic	N/I	N/A
2022	3	000-027 Personas que reciben implementos para actividades físicas, deportivas y de recreación física en su tiempo libre	Tactic	1,546	N/A

Dirección General de las Artes

Año	No.	Producto público	Comunidad	Beneficiarios	Monto (Q)
2020	1	Artistas apoyados en la Iniciativa Apoyarte 2020	Tactic	1	Q3,000.00

Dirección General de Desarrollo Cultural y Fortalecimiento de las Culturas

Año	No.	Producto público	Comunidad	Beneficiarios	Monto (Q)
2021	1	Asambleas de Elección de Representantes de Pueblos Indígenas ante CODEDES	Tactic	50	Q3,963.86



## Tactic, Alta Verapaz

### Logros 2020 - 2023

No.	Producto público	Comunidad	Beneficiarios	Monto (Q)
1	DOTACIÓN DE MOBILIARIO Y EQUIPO DE CENTRO DE SALUD -DOTACIÓN-	TACTIC	43,383	Q724,163.15
2	CONSTRUCCIÓN DE UN CAIMI -CONSTRUCCIÓN DE CAIMI-	TACTIC	42,619	N/I

## Tactic, Alta Verapaz

No.	Producto público	Comunidad	Beneficiarios	Monto (Q)
1	Patrullajes policiales a pie	Tactic	43,292 personas	Q237,243.61
2	Patrullajes policiales en vehículos	Tactic	43,292 personas	Q96,232.73
3	Patrullajes policiales en motocicletas	Tactic	43,292 personas	Q35,999.14
4	Patrullajes policiales en bicicletas	Tactic	43,292 personas	Q1,310.47
5	Atención a personas agredidas	Tactic	43,292 personas	Q266,419.67
6	Patrullajes policiales	Tactic	43,292 personas	Q316,842.95
7	Operativos policiales	Tactic	43,292 personas	Q313,017.73
8	Patrullajes policiales en mercados	Tactic	43,292 personas	Q43,956.82
9	Patrullajes policiales en protección a la naturaleza	Tactic	43,292 personas	Q43,706.03
10	Operativos policiales en protección a la naturaleza	Tactic	43,292 personas	Q6,625.04
11	Seguridad a personalidades, edificios y entidades	Tactic	43,292 personas	Q59,615.13
12	Servicios policiales para mantener y resguardar el orden público	Tactic	43,292 personas	Q62,380.93

## Tactic, Alta Verapaz

No.	Producto público	Comunidad	Beneficiarios	Monto (Q)
13	Operativos policiales especializados para el control de homicidios	Tactic	43,292 personas	Q312,039.40
14	Patrullajes policiales motorizados en áreas focalizadas para la reducción de homicidios	Tactic	43,292 personas	Q149,016.23
15	Atención a mujeres víctimas de violencia con asesoría y acompañamiento policial	Tactic	43,292 personas	Q183.27
16	Asesoría y acompañamiento policial a mujeres víctimas de violencia	Tactic	43,292 personas	Q24,594.33
17	Operativos policiales para el control del expendio y consumo de bebidas alcohólicas, fermentadas o destiladas	Tactic	43,292 personas	Q4,965.65
18	Puestos policiales fijos para la prevención de extorsiones	Tactic	43,292 personas	Q232.45
19	Atención de denuncias recibidas por extorsión	Tactic	43,292 personas	Q245.68



## Tactic, Alta Verapaz

No.	Producto público	Comunidad	Beneficiarios	Monto (Q)
1	Operaciones Terrestres	Tactic	1,407,025	Q394,615,081.49
2	Acciones de Prevención, contención y respuesta ante Covid-19	Tactic	26,501	Q2,921,804.62
3	Operaciones Terrestres	Tactic	1,407,025	Q366,501,600.00
4	Acciones de Prevención, contención y respuesta ante Covid-19	Tactic	26,501	Q2,616,547.38
5	Apoyo a reforestación	Tactic	43,292	Q1,500.00
6	Apoyo a reforestación	Tactic	44,359	Q 1,500.00

## Tactic, Alta Verapaz

No.	Producto público	Comunidad	Beneficiarios	Monto (Q)
1	Gestión de proyecto para Familias beneficiadas con Hongos Ostra, espinaca, Acelga y remolacha	Tzalam	13	N/A
2	Consumo de NUTRINIÑOS como papilla por familias de niños con Desnutrición Aguda	Tzalam, Pasmolon, Chiacal	14	N/A
3	Gestión de raciones de alimentos para familias de niños con Desnutrición Aguda referidos a HR o CRN para que al momento de ser egresados puedan continuar el proceso de recuperación	Pasmolon, Tzalam, Pansinic	10	N/A
4	Monitoreo de la entrega de Alimento Complementario Fortificado -ACF- Nutri niño	19 Distritos Municipales de Salud	2,670*	N/A
5	Apoyo en el monitoreo a nivel de hogar de niños con desnutrición aguda severa para salvar vidas	10 municipios	105*	N/A

\*Los beneficiarios corresponde a nivel departamental

## Tactic, Alta Verapaz

### Inversiones de Consejos de Desarrollo Departamental

Ejercicio fiscal 2020

No.	SNIP	Producto público	Comunidad	Beneficiarios	Monto (Q)
1	226613	CENTRO COMUNITARIO DE SALUD	CASERIO CHAMAOJ	2,521	Q974,044.80
2	204991	ESCUELA PRIMARIA	ÁREA URBANA	320	Q128,105.80
3	222800	ESCUELA PRIMARIA	ALDEA TAMPO	225	Q754,014.60
4	222798	ESCUELA PRIMARIA	ALDEA PASMOLON	320	Q1,437,518.20
5	222931	ESCUELA PRIMARIA	CASERIO SAN JUAN LA ASUNCIÓN	320	Q1,168,018.20
6	223626	ESCUELA PRIMARIA	CASERIO PANSINIC	440	Q1,438,016.40
			<b>TOTAL</b>	<b>4,146</b>	<b>Q5,899,718.00</b>



## Tactic, Alta Verapaz

Ejercicio fiscal 2021

No.	SNIP	Producto público	Comunidad	Beneficiarios	Monto (Q)
1	274660	CAMINO RURAL	CASERIO CAHABONCITO II	1,285	Q2,000,000.00
2	276319	CAMINO RURAL	CASERIO PANSALCHE	900	Q806,024.56
3	260276	AGUA POTABLE	BARRIO ASUNCION	4,125	Q2,000,000.00
4	226613	CENTRO COMUNITARIO DE SALUD	CASERIO CHAMAOJ	1,000	Q214,364.42
5	204991	ESCUELA PRIMARIA	ÁREA URBANA	180	Q128,105.80
6	222800	ESCUELA PRIMARIA	ALDEA TAMPO	180	Q114,014.60
7	222798	ESCUELA PRIMARIA	ALDEA PASMOLON	180	Q145,122.72
8	222931	ESCUELA PRIMARIA	CASERIO SAN JUAN LA ASUNCIÓN	90	Q62,996.00
9	223626	ESCUELA PRIMARIA	CASERIO PANSINIC	200	Q429,089.90
			<b>TOTAL</b>	<b>8,140</b>	<b>Q5,899,718.00</b>

## Tactic, Alta Verapaz

Ejercicio fiscal 2022

No.	SNIP	Producto público	Comunidad	Beneficiarios	Monto (Q)
1	277588	ALCANTARILLADO SANITARIO	CASERIOS CHAMAOJ I Y II	2,230	Q4,763,806.00
2	277589	CAMINO RURAL	ALDEA CHACALTE	1,265	Q2,000,000.00
3	274660	CAMINO RURAL	CASERIO CAHABONCITO II	1,285	Q67,400.00
4	260276	AGUA POTABLE	BARRIO ASUNCION	4,125	Q160,800.00
			<b>TOTAL</b>	<b>8,905</b>	<b>Q6,992,006.00</b>

Ejercicio fiscal 2023

## Tactic, Alta Verapaz

No.	SNIP	Producto público	Comunidad	Beneficiarios	Monto (Q)
1	277588	ALCANTARILLADO SANITARIO	CASERÍOS CHAMAOJ I Y II	2,230	Q6,992,006.00
2	300059	CAMINO RURAL	CASERIO PLATERIO TACTIC	1,001	Q1,131,269.00
			<b>TOTAL</b>	<b>3,231</b>	<b>Q8,123,275.00</b>

Ejercicio fiscal 2024

No.	SNIP	Producto público	Comunidad	Beneficiarios	Monto (Q)
1	297492	ESCUELA PRIMARIA	ALDEA CUYQUEL	N/I	Q2,500,000.00
2	301073	ESCUELA PRIMARIA	CANTON CHIJACORRAL	N/I	Q2,500,000.00
3	301075	AGUA POTABLE	AGUA POTABLE	N/I	Q1,300,000.00
4	314108	CAMINO RURAL	ALDEA TZALAM	N/I	Q3,120,661.00
			<b>TOTAL</b>	<b>6.462</b>	<b>Q25,667,211.00</b>



## Tactic, Alta Verapaz

### Pendientes 2024

No.	Producto público	Comunidad	Beneficiarios	Monto (Q)
1	CONSTRUCCIÓN REDES Y LÍNEAS ELÉCTRICAS DE DISTRIBUCIÓN, CASERÍO NUEVO CHOJOL, MUNICIPIO DE TACTIC, DEPARTAMENTO DE ALTA VERAPAZ	CASERÍO NUEVO CHOJOL	97	Q1,283,196.00
2	CONSTRUCCIÓN REDES Y LÍNEAS ELÉCTRICAS DE DISTRIBUCIÓN, CASERÍO AGUA FRÍA, MUNICIPIO DE TACTIC, DEPARTAMENTO DE ALTA VERAPAZ	CASERÍO AGUA FRÍA	51	Q838,788.00
3	CONSTRUCCIÓN REDES Y LÍNEAS ELÉCTRICAS DE DISTRIBUCIÓN, CASERÍO RÍO FRÍO, MUNICIPIO DE TACTIC, DEPARTAMENTO DE ALTA VERAPAZ	CASERÍO RÍO FRÍO	51	Q695,502.00

## Tactic, Alta Verapaz

No.	Producto público	Comunidad	Beneficiarios	Monto (Q)
1	PERSONAS BENEFICIADAS CON CAPACITACIÓN NO CERTIFICABLE	TACTIC	559	N/A
2	PERSONAS BENEFICIADAS CON CERTIFICACIÓN LABORAL	TACTIC	1	N/A
3	EMPRESAS BENEFICIADAS CON ASISTENCIA TÉCNICA	TACTIC	2	N/A

Año	No.	Producto público	Comunidad	Beneficiarios	Monto (Q)
2020 - 2022	1	PERSONAS BENEFICIADAS CON CAPACITACIÓN NO CERTIFICABLE	TACTIC	497	N/A
2023	2	PERSONAS BENEFICIADAS CON CAPACITACIÓN NO CERTIFICABLE	TACTIC	62	N/A
			<b>TOTAL GENERAL</b>	<b>559</b>	
2020 - 2022	1	PERSONAS BENEFICIADAS CON CERTIFICACIÓN LABORAL	TACTIC	1	N/A
			<b>TOTAL GENERAL</b>	<b>1</b>	
2020 - 2022	1	EMPRESAS BENEFICIADAS CON ASISTENCIA TÉCNICA	TACTIC	2	N/A
			<b>TOTAL GENERAL</b>	<b>2</b>	

## Tactic, Alta Verapaz

No.	Producto público	Comunidad	Beneficiarios	Monto (Q)
1	Cursos de capacitación	Tactic	17	Q1,165.86





## Tactic, Alta Verapaz

No.	Producto público	Comunidad	Beneficiarios	Monto (Q)
1	Servicios de laboratorio de agua	Tactic	4 entidades	N/I

Año	No.	Producto público	Comunidad	Beneficiarios	Monto (Q)
2020	1	Capacitación en Gestión Municipal a autoridades, funcionarios y empleados municipales	Área Urbana	2,062 personas	Q544,003.18
	2	Capacitación en gestión social a empleados municipales y sociedad civil urbana organizada	Área Urbana	1,813 personas	Q715,024.39
	3	Capacitación en temas de administración, finanzas y en elaboración de instrumentos dirigida a autoridades, funcionarios y empleados municipales	Área Urbana	231 personas	Q878,075.56
2021	1	Capacitación en Gestión Municipal a autoridades, funcionarios y empleados municipales	Área Urbana	3,884 personas	Q592,142.96
	2	Capacitación en gestión social a empleados municipales y sociedad civil urbana organizada	Área Urbana	2,381 personas	Q771,469.21
	3	Capacitación en temas de administración, finanzas y en elaboración de instrumentos dirigida a autoridades, funcionarios y empleados municipales	Área Urbana	1,034 personas	Q776,018.27

\*Nota: Cifras a nivel nacional

## Tactic, Alta Verapaz

Año	No.	Producto público	Comunidad	Beneficiarios	Monto (Q)
2022	1	Capacitación en Gestión Municipal a autoridades, funcionarios y empleados municipales	Área Urbana	4,389 personas	Q588,997.74
	2	Capacitación en gestión social a empleados municipales y sociedad civil urbana organizada	Área Urbana	2,803 personas	Q805,028.26
	3	Capacitación en temas de administración, finanzas y en elaboración de instrumentos dirigida a autoridades, funcionarios y empleados municipales	Área Urbana	231 personas	Q785,660.88
2023	1	Capacitación en Gestión Municipal a autoridades, funcionarios y empleados municipales	Área Urbana	2,126 personas	Q374,429.30
	2	Capacitación en gestión social a empleados municipales y sociedad civil urbana organizada	Área Urbana	1,818 personas	Q512,970.23
	3	Capacitación en temas de administración, finanzas y en elaboración de instrumentos dirigida a autoridades, funcionarios y empleados municipales	Área Urbana	109 personas	Q474,689.80

**\*Nota: Cifras a nivel nacional**

## Tactic, Alta Verapaz

Año	No.	Producto público	Comunidad	Hect. Afec.	Beneficiarios	Monto (Q)	
2023	1	Incendios Forestales y No Forestales Atendidos	Caserío Nuevo Chojol	6	N/I	Q5,607,818.70	**

\*\* **NOTA:** El monto consignado representa lo ejecutado en forma global para el ejercicio fiscal indicado



## Tactic, Alta Verapaz

### Actividades Realizadas en el Municipio

No.	Producto público	Comunidad	Beneficiarios	Monto (Q)
1	EXPEDIENTE LEVANTAMIENTO CATASTRAL POR PREDIO, FINALIZADO.	TACTIC	14,987	Q4,496,100.00
2	INFORMES CIRCUNSTANCIADOS DE PREDIOS, FINALIZADO.	TACTIC	14,975	Q1,497,500.00
3	DICTAMEN JURÍDICO Y DECLARATORIA DE PREDIO CATASTRADO, ELABORADO.	TACTIC	13,070	Q1,176,300.00
4	NOTIFICACIÓN DE DECLARATORIA DE PREDIO CATASTRADO, REALIZADO.	TACTIC	11,354	Q1,135,400.00
5	INSCRIPCIÓN DE PREDIO CATASTRADO EN EL REGISTRO PÚBLICO.	TACTIC	10,823	Q1,623,450.00
6	DECLARATORIA ADMINISTRATIVA DE TIERRAS COMUNALES.	ASOCIACIÓN AGROFORESTAL, CUMBRE DE CHIALLI, CUIYQUEL Y AGUA FRÍA	1,370	N/I
		CASERIO CHIJI	1,220	N/I
		CASERÍO RÍO FRÍO	192	N/I
7	CAPACITACIÓN SOBRE SIG Y NORMAS TÉCNICAS CATASTRALES.	TACTIC	1	Q50,000.00
8	ACOMPAÑAMIENTO TÉCNICO EN EL PROCESO DE IMPLEMENTACIÓN DEL PDM-OT.	TACTIC	1	Q100,000.00
9	TRASLADO DE INFORMACIÓN CATASTRAL PARA EL USO Y MANEJO MULTIFINALITARIO POR MEDIO DEL SAIM.	TACTIC	1	Q50,000.00
10	TRASLADO DE ORTOFOTOS POR MEDIO DEL SAIM.	TACTIC	N/I	N/I
11	ACOMPAÑAMIENTO SOBRE ORDENAMIENTO TERRITORIAL Y CATASTRO.	TACTIC	1	Q50,000.00

## Tactic, Alta Verapaz

### Actividades Realizadas en el Municipio 2020 - 2023

No.	Producto público	Comunidad	Beneficiarios	Monto (Q)
1	EXPEDIENTE LEVANTAMIENTO CATASTRAL POR PREDIO, FINALIZADO.	TACTIC	570	Q 171,000.00
2	INFORMES CIRCUNSTANCIADOS DE PREDIOS, FINALIZADO.	TACTIC	4,678	Q 467,800.00
3	DICTAMEN JURÍDICO Y DECLARATORIA DE PREDIO CATASTRADO, ELABORADO.	TACTIC	5,381	Q 484,290.00
4	NOTIFICACIÓN DE DECLARATORIA DE PREDIO CATASTRADO, REALIZADO.	TACTIC	4,667	Q 466,700.00
5	INSCRIPCIÓN DE PREDIO CATASTRADO EN EL REGISTRO PÚBLICO.	TACTIC	5,748	Q 862,200.00
6	DECLARATORIA ADMINISTRATIVA DE TIERRAS COMUNALES.	ASOCIACIÓN AGROFORESTAL, CUMBRE DE CHIALLI, CUIYQUEL Y AGUA FRÍA	1,370	N/I
		CASERIO CHIJI	1,220	N/I
		CASERÍO RÍO FRÍO	192	N/I
7	CAPACITACIÓN SOBRE SIG Y NORMAS TÉCNICAS CATASTRALES.	TACTIC	1	Q 50,000.00
8	ACOMPAÑAMIENTO TÉCNICO EN EL PROCESO DE IMPLEMENTACIÓN DEL PDM-OT.	TACTIC	1	Q 100,000.00
9	TRASLADO DE INFORMACIÓN CATASTRAL PARA EL USO Y MANEJO MULTIFINALITARIO POR MEDIO DEL SAIM.	TACTIC	1	Q 50,000.00
10	ACOMPAÑAMIENTO SOBRE ORDENAMIENTO TERRITORIAL Y CATASTRO.	TACTIC	1	Q 50,000.00

### Acciones Pendientes

Las actividades que se continuarán desarrollando son, principalmente de establecimiento catastral para finalizar el municipio; asistencia técnica para el uso y manejo multifinalitario de la información catastral, que incluye capacitaciones y dotación de usuarios para acceder a la plataforma que contiene la capa predial del municipio; regularización de predios y declaratoria administrativa de tierras comunales (en caso aplique).

**Alejandro Eduardo Giammattei Falla**  
**Señor Presidente de la República**

---

**Secretaría de Coordinación**  
**Ejecutiva de la Presidencia**

Álvaro Leonel Díaz Velásquez  
Secretario de Coordinación Ejecutiva

Danilo José Soto Castañeda  
Subsecretario de Coordinación Ejecutiva

Victor Hugo Paiz Gómez  
Subsecretario para la Descentralización

Leonel Eduardo Girón Véliz  
Director del Sistema de Consejos de Desarrollo

Luis Eduardo Orozco Orellana  
Director General para la Descentralización

Jonathan Arnulfo Del Cid López  
Director de Informática

Jesús Felipe Polanco Tello  
Director Técnico de Operaciones

Luis Alfonso Rodas Guzmán  
Director de Planificación

Jennifer Cristina García Marroquín  
Directora de Comunicación social

Luz Azucena Mendoza Cajbón  
Directora Administrativa Financiera

María José Sánchez Mejía  
Directora de Asesoría Jurídica

Alberto Emmanuel Soto de León  
Director de Auditoría Interna

Isis Ana Graciela Serrano Lemus  
Asesoría Técnica

Saúl Nehemías Obando Mejía  
Dirección Técnica de Operaciones

David Roberto Barrera Valenzuela  
Dirección Técnica de Operaciones

**Autorizado**

---

Alejandro Eduardo Giammattei Falla  
Señor Presidente de la República

Álvaro Leonel Díaz Velásquez  
Secretario de Coordinación Ejecutiva de la Presidencia

**Elaborado**

---

Despacho  
Secretaría de Coordinación Ejecutiva de la Presidencia

Subsecretaría de Coordinación Ejecutiva  
Secretaría de Coordinación Ejecutiva de la Presidencia

**Revisado**

---

Dirección del Sistema de Consejos de Desarrollo  
Dirección Técnica de Operaciones  
Dirección de Descentralización

**Diseño y diagramación**

---

Dirección de Comunicación Social



**340** municipios  
**fuertes,**  
**hacen un Estado fuerte!**

ACCESO A INFORMACIÓN DIGITAL



<https://scep.gob.gt/carta-de-navegacion-municipal/>