



Carta de navegación Municipal

MUNICIPALIDAD DE SIQUINALÁ, ESCUINTLA



GOBIERNO de GUATEMALA
DR. ALEJANDRO GIANMATTEI

MINISTERIO DE SERVICIOS PÚBLICOS



GOBIERNO de GUATEMALA
DR. ALEJANDRO GIANMATTEI

MINISTERIO DE TRABAJO Y PREVISIÓN SOCIAL



GOBIERNO de GUATEMALA
DR. ALEJANDRO GIANMATTEI

MINISTERIO DE CULTURA Y DEPORTE



GOBIERNO de GUATEMALA
DR. ALEJANDRO GIANMATTEI

MINISTERIO DE AMBIENTE Y RECURSOS NATURALES



GOBIERNO de GUATEMALA
DR. ALEJANDRO GIANMATTEI

MINISTERIO DE SALUD PÚBLICA Y ASISTENCIA SOCIAL



GOBIERNO de GUATEMALA
DR. ALEJANDRO GIANMATTEI

MINISTERIO DE AGRICULTURA, GANADERÍA Y ALIMENTACIÓN



GOBIERNO de GUATEMALA
DR. ALEJANDRO GIANMATTEI

MINISTERIO DE COOPERACIÓN



GOBIERNO de GUATEMALA
DR. ALEJANDRO GIANMATTEI

MINISTERIO DE EDUCACIÓN



GOBIERNO de GUATEMALA
DR. ALEJANDRO GIANMATTEI

SECRETARÍA DE SEGURIDAD ALIMENTARIA Y NUTRICIONAL DE LA PRESIDENCIA DE LA REPÚBLICA



GOBIERNO de GUATEMALA
DR. ALEJANDRO GIANMATTEI

SECRETARÍA PRESIDENCIAL DE LA VELOCIDAD



GOBIERNO de GUATEMALA
DR. ALEJANDRO GIANMATTEI

COMISIÓN PRESIDENCIAL DE ASUNTOS MUNICIPALES



Instituto Guatemalteco de Turismo



SEGEPLAN



Estimados Alcaldes y Alcaldesas:

Me dirijo a ustedes con un mensaje de profundo compromiso y gratitud en este importante momento de transición de gobierno. Como Presidente de la República de Guatemala, identificado plenamente con el municipalismo y la necesidad de fortalecer el poder local, es mi deber informarles sobre los alcances y resultados a nivel local y nacional, y cómo orientar de mejor manera los retos del desarrollo en las 340 municipalidades del país.

En este sentido, deseo resaltar el análisis exhaustivo realizado por la Secretaría de Coordinación Ejecutiva de la Presidencia, los Ministerios y demás instituciones que reportan los logros alcanzados a nivel sectorial y del Sistema de Consejos de Desarrollo, así como las brechas que se deben superar. Los datos recopilados en este análisis, proporcionan una base sólida para la toma inteligente y oportuna de decisiones en cada municipalidad, por lo que se ilustran las prioridades de su municipio, así como las transferencias financieras que el Organismo Ejecutivo traslada de manera efectiva y oportuna a todas las municipalidades del país, lo que ha permitido ir cerrando brechas y asegurar un futuro más próspero.

El Sistema de Consejos de Desarrollo ha sido una herramienta fundamental para fomentar la participación ciudadana y garantizar que las necesidades de nuestras comunidades sean atendidas de manera adecuada. Gracias al esfuerzo conjunto entre el Gobierno central y las

municipalidades, se han logrado avances notables en el desarrollo local y en la mejora de la calidad de vida de nuestros ciudadanos, fortaleciendo así el municipalismo.

Es importante reconocer que aún existen retos por alcanzar. Estos retos y brechas demandan como país, redoblar esfuerzos y a trabajar de la mano para superar las adversidades. Con la información proporcionada por el Gobierno central en este documento, estamos en una posición sólida para tomar decisiones informadas que nos permitan avanzar hacia una Guatemala con más desarrollo. Hacer gobierno implica recordar que el verdadero poder radica en la unidad, complementariedad y colaboración, por lo que trabajar en conjunto para beneficio de las comunidades, asegura construir una Guatemala más fuerte, más unida y más próspera.

**"Que Dios bendiga Guatemala".
Con gratitud y compromiso,**

**Dr. Alejandro Giammattei
Presidente de la República**

LIBERTAD
15 DE
SEPTIEMBRE
DE 1821

Eficiencia en aportes a Consejos de Desarrollo, Departamental, Escuintla 2020 - 2023

No.	Municipio	Porcentaje de ejecución 2020	Porcentaje de ejecución 2021	Porcentaje de ejecución 2022	Porcentaje de ejecución 2023	Porcentaje de ejecución 2020 - 2023
1	San Vicente Pacaya	99%	100%	100%	90%	97%
2	Santa Lucía Cotzumalguapa	98%	100%	100%	82%	94%
3	Sipacate	98%	100%	100%	81%	94%
4	Nueva Concepción	96%	100%	100%	56%	86%
5	Tiquisate	99%	100%	99%	50%	85%
6	La Gomera	100%	100%	100%	40%	82%
7	Masagua	99%	99%	99%	37%	80%
8	La Democracia	100%	99%	99%	31%	79%
9	Iztapa	99%	99%	98%	20%	76%
10	Siquinalá	92%	100%	100%	20%	74%
11	San José	96%	94%	98%	20%	73%
12	Guanagazapa	100%	100%	99%	0%	71%
13	Palín	84%	99%	99%	0%	68%
14	Escuintla	94%	38%	51%	49%	57%

*Información al mes de agosto 2023,

Asignación IVA-PAZ CODEDE

Al mes de agosto de 2023

Siquinalá, Escuintla

Ejercicio Fiscal	Monto Aprobado	Saldo de Arrastre (Ejercicio fiscal anterior)	Monto Real	Monto Desembolsado	Saldo de Arrastre (Ejercicio fiscal actual)	Porcentaje de Ejecución
2020	Q5,596,761.00	-Q442,913.60	Q5,153,847.40	Q5,126,528.12	Q470,232.88	92%
2021	Q5,596,761.00	-Q470,232.88	Q5,126,528.12	Q5,595,865.39	Q895.61	100%
2022	Q6,174,996.00	-Q895.61	Q6,174,100.39	Q6,174,996.00	Q0.00	100%
2023	Q7,356,879.00	Q0.00	Q7,356,879.00	Q1,471,375.80	Q5,885,503.20	20%
Total	Q24,725,397.00	-Q914,042.09	Q23,811,354.91	Q18,368,765.31	Q6,356,631.69	74%

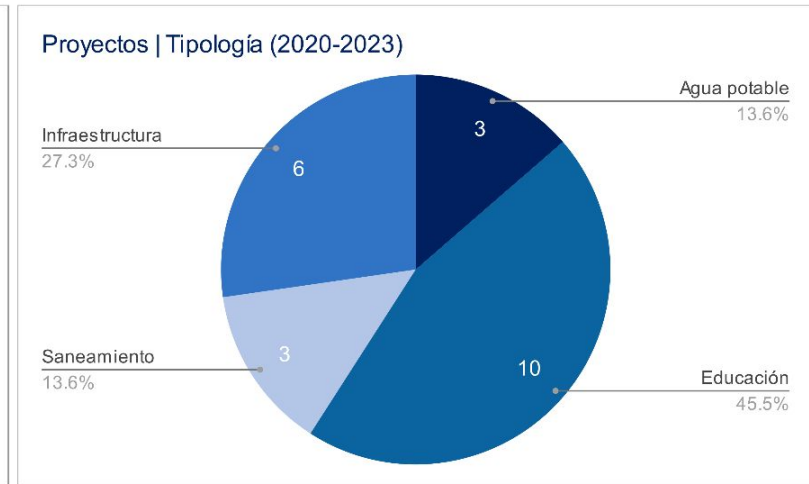
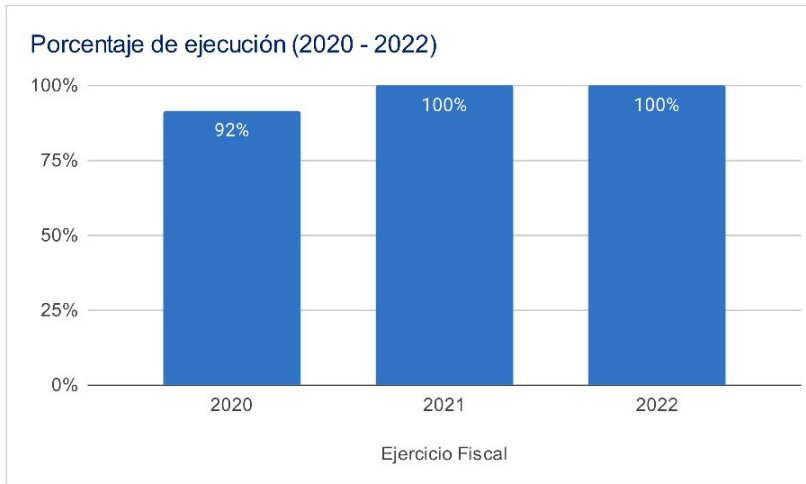

Asignaciones y Transferencias al Municipio

Ejercicio Fiscal	Asignación Constitucional	Asignación IVA-PAZ Municipalidades	Asignación Vehículos	Petróleo	Asignación IVA-PAZ CODEDE	Total
2020	Q 9,715,681.50	Q 12,076,528.45	Q 1,356,735.89	Q 370,885.75	Q5,596,761.00	Q 29,116,592.59
2021	Q 8,925,771.72	Q 11,094,675.77	Q 1,246,429.79	Q 341,687.23	Q5,596,761.00	Q 27,205,325.51
2022	Q 10,469,415.88	Q 12,367,957.86	Q 1,199,093.47	Q 396,407.27	Q6,174,996.00	Q 30,607,870.48
2023	Q 12,283,150.98	Q 14,494,371.85	Q 1,282,249.17	Q 425,972.25	Q7,356,879.00	Q 35,842,623.25
Total	Q 41,394,020.08	Q 50,033,533.93	Q 5,084,508.32	Q 1,534,952.50	Q24,725,397.00	Q 122,772,411.83

Total asignado al municipio: **Q 122,772,411.83**

Necesidades Municipales Siquinalá, Escuintla

Área prioritaria	Brecha %	Necesidades				
Educación						
PAIN (Programa de atención integral al niño y niña)	97%	En este nivel existe	3567	niños que necesitan atención educativa.		
Preprimaria	26%	Se recomienda contemplar	14	aulas y docentes para cubrir a	413	niños.
Primaria	0%	No existe brecha educativa en este nivel.				
Básico	0%	No existe brecha educativa en este nivel.				
Diversificado	77%	Se recomienda contemplar	40	aulas y docentes para cubrir a	1207	niños.
Salud y agua potable						
Porcentaje desnutrición aguda	3.8%	Se registró	151	casos de niños menores de 5 años con desnutrición aguda en el municipio.		
Porcentaje desnutrición crónica	4%	Se registró	130	casos de niños menores de 5 años con desnutrición crónica en el municipio.		
Establecimientos de salud	13%	Considerando que el centro de salud tiene capacidad para atender hasta a 20,000 personas y el puesto de salud a 5,000 personas, es recomendable invertir en 1 puesto de salud adicional para brindar la cobertura de salud.				
Enfermedades causadas por alimentos y agua	3.0%	Se registró	686	casos de enfermedades transmitidas por alimentos o agua contaminada.		
Red domiciliar de agua potable	6%	Se necesita cubrir el acceso a red domiciliar de agua potable de	356	viviendas.		
Saneamiento						
Manejo de desechos	42%	2287 viviendas requieren de un sistema adecuado de manejo de desechos sólidos o tren de aseo.				
Acceso a servicio sanitario	13%	724 viviendas requieren de acceso a un servicio sanitario adecuado.				
Acceso a sistema de drenajes	20%	1082 viviendas requieren acceso a sistema de drenajes.				

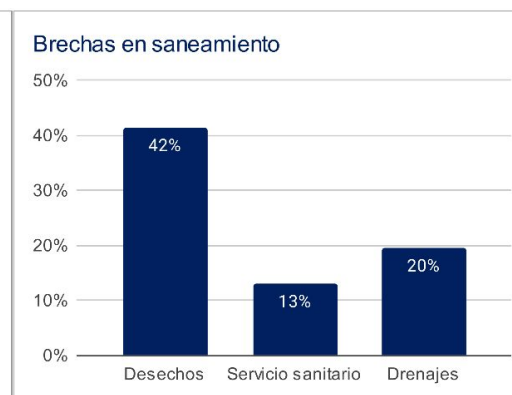
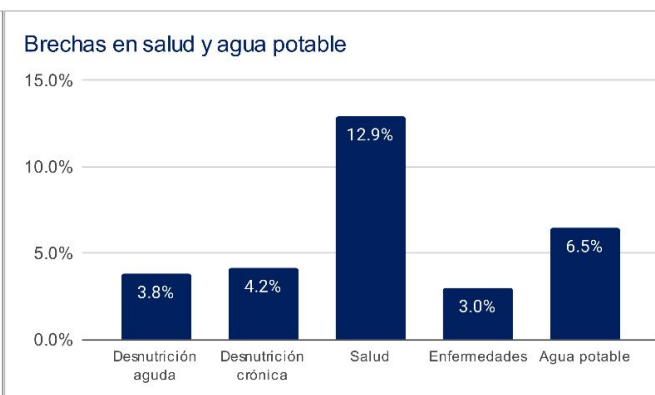
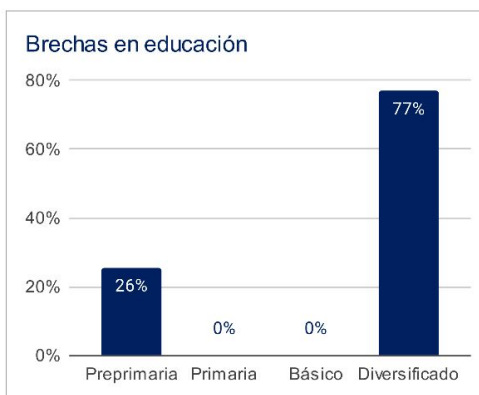

1 Asignaciones y Transferencias a Municipalidades, Dirección Financiera, MINFIN (2023)

3 Morbilidad por desnutrición crónica y aguda en menores de 5 años, SIGSA - MSPAS (2022), Morbilidad por enfermedades relacionadas a enfermedades transmitidas por alimentos y/o agua (ETAS's), SIGSA - MSPAS (2022), Establecimientos de salud a nivel nacional, MSPAS (2023),

2 Datos poblacionales del Censo 2018, INE (2018), Cobertura educativa, MINEDUC (2023),

4 Datos poblacionales y de vivienda, Censo 2018, INE (2018),

Departamento: Escuintla

(1) ▾

Municipio: Siquinalá

(1) ▾

Año	Aporte Consejos	Constitucional	IVA-Paz Municipalidades	Vehículos	Petróleo	Total
2024	8.526.928,00	12.283.150,98	14.494.371,85	1.282.249,17	425.972,25	37.012.672,25
2025	8.936.600,60	13.283.129,68	15.376.196,02	1.239.405,28	450.522,36	39.285.853,93
2026	9.698.645,80	14.132.361,50	16.199.734,31	1.228.089,87	469.968,16	41.728.799,64
2027	10.460.691,00	14.981.593,32	17.023.272,60	1.216.774,47	489.413,96	44.171.745,35
Total	37.622.865,40	54.680.235,48	63.093.574,78	4.966.518,79	1.835.876,73	162.199.071,17

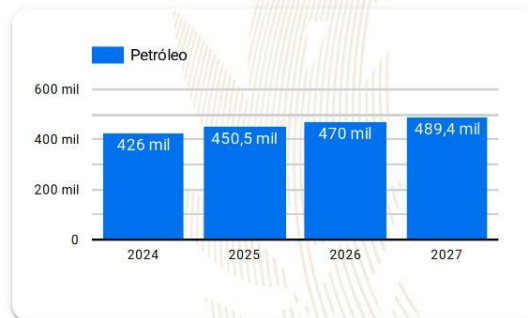
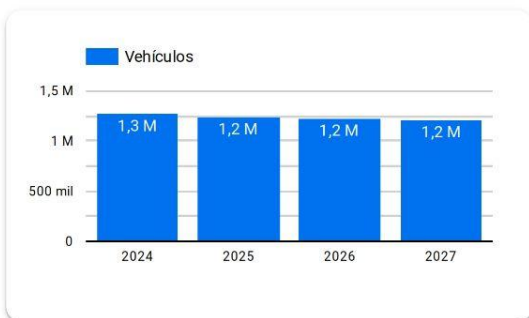
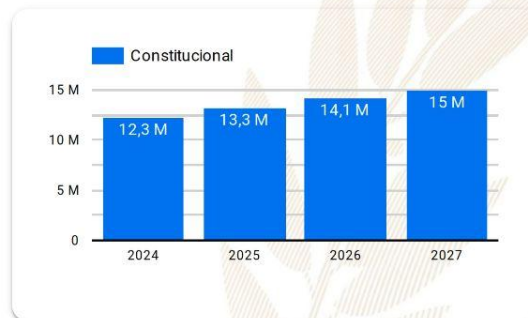
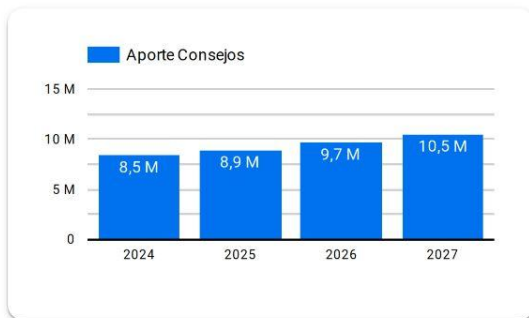

Año 2024: Presupuesto sujeto a aprobación por el Congreso de la República de Guatemala.

Años 2025-2027: Proyección elaborada en base a presupuestos aprobados para los años 2020 a 2024.

Resumen de **giras** **presidenciales**

Giras Presidenciales es un modelo de seguimiento programático presidencial y de administración pública introducido en Guatemala en 2021, con el propósito de establecer mayor cercanía entre el gobierno central y los poderes locales. Estas giras permitieron la coordinación interinstitucional entre la Secretaría Privada de la Presidencia, la Secretaría de Coordinación Ejecutiva de la Presidencia y el gabinete de gobierno, con el liderazgo del Presidente de la República. La aceptación por parte de los alcaldes fue notable, con altos porcentajes de asistencia a las giras.

El enfoque municipalista del modelo promovió el acercamiento entre los poderes locales y el gobierno central, mediante mesas de discusión que abordaron temas de importancia municipal y agilizaron los procesos para satisfacer demandas y necesidades locales. Se presentaron propuestas prácticas para encontrar soluciones a través del seguimiento programático.

MODALIDADES

Las giras presidenciales se adaptaron a distintas modalidades, presenciales en cabeceras departamentales y en el Palacio Nacional, incluyendo reuniones virtuales durante la pandemia de COVID-19, demostrando la capacidad de adaptación y la importancia de utilizar recursos tecnológicos para garantizar la continuidad de la gestión pública.

SEGUIMIENTO

La documentación y el seguimiento de acciones derivadas de los proyectos y programas de desarrollo fueron sistematizados, esto fue logrado a través de la Secretaría de Coordinación Ejecutiva de la Presidencia y la Secretaría Privada de la Presidencia, con equipos dedicados a mantener actualizada la Matriz de Seguimiento a Compromisos Presidenciales y Solicitudes Municipales en las Mesas de Trabajo.

RESULTADO

Las giras presidenciales contribuyeron a mejorar la administración pública, fortaleciendo la confianza y la participación ciudadana en la gestión gubernamental. Además, agilizaron los procesos y redujeron los tiempos de respuesta, impulsando el desarrollo del país.

Departamento: Escuintla (1) ▾

Municipio: Siquinalá (1) ▾

Los Compromisos Presidenciales y Solicitudes de Alcaldes, se adquirieron por el Señor Presidente, durante las Giras Presidenciales realizadas durante el periodo de Gobierno 2020-2023.

La Secretaría de Coordinación Ejecutiva de la Presidencia en coordinación con La Secretaría Privada de la Presidencia, realizaron el seguimiento programático de los Compromisos Presidenciales y Solicitudes de Alcaldes, en base a la actualización del avance indicado por los delegados de los diferentes Ministerios y Secretarías responsables.

Compromisos Presidenciales



Compromisos

0



El Municipio no cuenta con
Compromisos Presidenciales

● Ejecutados y en Ejecución ● Pendientes de Acción Munic... ● Programados 2023

Instituciones	Compromisos ▾	Solicitudes
1. MAGA	0	4
2. MIDES	0	4
3. MINEDUC	0	3
4. MINTRAB	0	1
5. MSPAS	0	2
6. MICUDE	0	1
7. INGUAT	0	1
8. CIV	0	7
Total	0	23

Solicitudes de Alcaldes

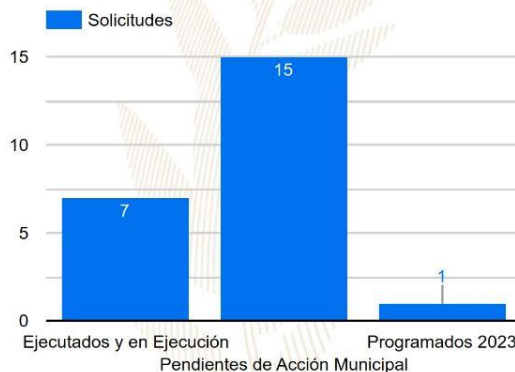

Solicitudes

23

● Ejecutados y en Ejecución ● Pendientes de Acción Munic... ● Programados 2023

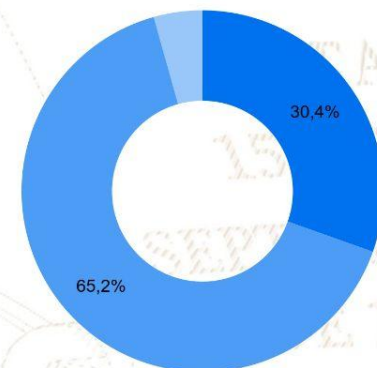

SIPROCODE

La SCEP, con el objetivo de modernizar y hacer más eficientes, eficaces y transparentes los procesos de planificación y ejecución de los proyectos financiados con recursos de inversión destinados al Sistema de Consejos de Desarrollo, presentó ante el Consejo Nacional de Desarrollo Urbano y Rural -CONADUR- el Sistema Electrónico para la Administración de Procesos de Proyectos de Consejos de Desarrollo para su aprobación.

OBJETIVO

Acercar a los entes rectores y a las unidades ejecutoras, con el fin de agilizar los procesos de solicitud y emisión de avales, dictámenes técnicos u otros documentos, para la aprobación de los proyectos en las etapas de planificación y ejecución. Asimismo, sustituir las interacciones físicas por virtuales y a la vez establecer un historial de tiempo por gestión realizada entre las unidades ejecutoras y los entes rectores, también notificar en tiempo real sobre las nuevas solicitudes.

BENEFICIOS INSTITUCIONALES

- Coordinación interinstitucional permanente.
- Disminución de la burocracia.
- Reducción de la vulnerabilidad en los procedimientos.
- Agilización de procesos.
- Reducción de tiempo en emisión de avales, dictámenes técnicos y otros documentos a 20 días hábiles.
- Disminución de costos en trámites.
- Fortalece la transparencia en los procesos.
- Monitoreo y seguimiento a través de la plataforma;
- Trámites no presenciales.
- Vista pública de información general y acceso a la misma.
- Permitir el seguimiento a los procesos y gestiones de trámites en cada una de sus etapas por parte de las instituciones involucradas.



SIPROCODE

Avaes, Dictámenes Técnicos u Otros Documentos periodo 2021 - 2023

Avaes, Dictámenes Técnicos u Otros Documentos

Municipio	SIPROCODE			CONAP			CONRED			MAGA			MICIVI			MICUDE			MINEDUC			MEM			MINGOB			MSPAS			TA	TR	TS							
	2021	2022	2023	2021	2022	2023	2021	2022	2023	2021	2022	2023	2021	2022	2023	2021	2022	2023	2021	2022	2023	2021	2022	2023	2021	2022	2023	2021	2022	2023										
	A	R	A	A	R	A	A	R	A	A	R	A	A	R	A	A	R	A	A	R	A	A	R	A	A	R	A	A	R	A				A	R	A	A	R	A	A
GUANAGAZAPA, ESCUINTLA	SI	SI	SI	-	-	-	-	-	-	6	-	7	-	-	-	-	-	-	-	-	-	-	-	-	-	-	-	-	-	-	-	-	-	-	-	-	24	0	24	
TIQUISATE, ESCUINTLA	SI	SI	SI	-	-	-	-	-	1	-	2	-	-	-	-	-	-	-	-	-	-	-	-	-	-	-	-	-	-	-	-	-	-	-	-	-	-	16	0	16
LA GOMERA, ESCUINTLA	SI	SI	SI	-	-	-	-	-	-	-	-	1	-	-	-	-	-	-	-	-	-	-	-	-	-	-	-	-	-	-	-	-	-	-	-	-	-	15	0	15
LA DEMOCRACIA, ESCUINTLA	SI	SI	SI	-	-	-	-	1	-	-	-	-	-	-	-	-	-	-	-	-	-	-	-	-	-	-	-	-	-	-	-	-	-	-	-	-	-	15	1	16
SAN JOSE, ESCUINTLA	SI	SI	NO	-	-	-	-	-	1	-	-	-	-	-	-	-	-	-	-	-	-	-	-	-	-	-	-	-	-	-	-	-	-	-	-	-	-	27	0	27
IZTAPA, ESCUINTLA	SI	SI	NO	-	-	-	-	-	1	-	-	-	-	-	-	-	-	-	-	-	-	-	-	-	-	-	-	-	-	-	-	-	-	-	-	-	-	14	0	14
MASAGUA, ESCUINTLA	SI	SI	NO	-	-	-	-	-	2	-	-	-	-	-	-	-	-	-	-	-	-	-	-	-	-	-	-	-	-	-	-	-	-	-	-	-	-	10	0	10
SANTA LUCIA COTZUMALGUAPA, ESCUINTLA	SI	SI	NO	-	-	-	-	-	1	-	-	-	-	-	-	-	-	-	-	-	-	-	-	-	-	-	-	-	-	-	-	-	-	-	-	-	-	10	0	10
ESCUINTLA, ESCUINTLA	SI	SI	NO	-	-	-	-	-	1	-	-	-	-	-	-	-	-	-	-	-	-	-	-	-	-	-	-	-	-	-	-	-	-	-	-	-	-	8	0	8
SIPACATE, ESCUINTLA	SI	SI	NO	-	-	-	-	-	-	-	-	-	-	-	-	-	-	-	-	-	-	-	-	-	-	-	-	-	-	-	-	-	-	-	-	-	-	5	0	5
PALIN, ESCUINTLA	NO	SI	SI	-	-	-	-	-	-	-	2	-	-	-	-	-	-	-	-	-	-	-	-	-	-	-	-	-	-	-	-	-	-	-	-	-	-	1	3	4
NUEVA CONCEPCION, ESCUINTLA	NO	SI	NO	-	-	-	-	-	6	-	-	-	-	-	-	-	-	-	-	-	-	-	-	-	-	-	-	-	-	-	-	-	-	-	-	-	-	13	0	13
SIQUINALA, ESCUINTLA	NO	SI	NO	-	-	-	-	-	-	-	-	-	-	-	-	-	-	-	-	-	-	-	-	-	-	-	-	-	-	-	-	-	-	-	-	-	-	6	0	6
SAN VICENTE PACAYA, ESCUINTLA	NO	SI	NO	-	-	-	-	-	-	-	-	-	-	-	-	-	-	-	-	-	-	-	-	-	-	-	-	-	-	-	-	-	-	-	-	-	-	1	0	1

*La información anterior es basada en solicitudes que finalizaron el ciclo, no se muestra en las estadísticas de procesos pendientes.

- SIPROCODE inicio en junio del 2021, por lo que algunas municipalidades solicitaron sus avales por la vía tradicional.
- A: Solicitudes Aprobadas.
- R: Solicitudes Rechazadas.
- TA: Total Solicitudes Aprobadas.
- TR: Total Solicitudes Rechazadas.
- TS: Total Solicitudes.

Para mayor información, escanea o haz click en el código QR:



SEPTIEMBRE
DE 1821

La SCEP coordina con diferentes instituciones del Estado y sector privado, para acercar los servicios públicos de forma temporal en alianza con municipalidades y gobernaciones departamentales, estimulando de esa manera el proceso de desconcentración de las instituciones del Estado.

SCEP realizó acciones de coordinación y logística para el desarrollo de las Jornadas Móviles de Servicios Integrados desde el año 2020 hasta julio de 2023.

Servicios que se brindan durante las Jornadas Móviles de Servicios Integrados:

- Trámites de carencia de antecedentes policiales, renovación de licencia de conducir, pasaportes, actualización de datos y empadronamiento.
- Quioscos informativos del Sistema Nacional del Empleo, promoción del turismo y talleres de temas ambientales, entre otros.
- Información sobre las iniciativas Bono Social, entrega de becas y Comedores Sociales.
- Acceso a consultas de medicina general, psicología, nutrición, pediatría, hisopados, jornada de vacunación contra el COVID-19 y charlas sobre salud.
- Capacitaciones en temas tributarios y actualización de documentos, entre otros.



DEPARTAMENTO DE
TRÁNSITO DE LA PNC



GOBIERNO de
GUATEMALA
Dr. ALEJANDRO GIAMMATTEI

MINISTERIO DE
ECONOMÍA



GOBIERNO de
GUATEMALA
Dr. ALEJANDRO GIAMMATTEI

MINISTERIO DE
SALUD PÚBLICA
Y ASISTENCIA
SOCIAL



CONSEJO
NACIONAL DE
ATENCIÓN AL MIGRANTE
DE GUATEMALA

CONAMIGUA

Portal de

Gobiernos Locales

Estimado Usuario, Bienvenido

PORTAL DE GOBIERNOS LOCALES

Es un sitio web que ofrece al usuario, de forma fácil, dinámica e integrada, el acceso a una serie de recursos y de servicios relacionados a la información presupuestaria y financiera registrada por los gobiernos locales y sus empresas municipales en el SIAF.

Este portal cuenta con reportes dinámicos establecidos que ofrecen datos en tiempo real relacionados a:

- Presupuesto por Resultados
- Enfoque Temático
- Grupo Objeto de Gasto
- Finalidad, Función y División

También permite al usuario elaborar sus propios reportes de ingresos, gastos y contables de acuerdo a sus necesidades.

Para el análisis de las finanzas municipales y la oportuna toma de decisiones, pone a disposición los siguientes tableros de indicadores:

ICFM Índice Consolidado Financiero Municipal:

Es una herramienta de análisis que permite a los funcionarios municipales realizar mediciones de los datos que registran en el -SICOIN GL-, con los cuales se puede interpretar la situación económico-financiera de la municipalidad durante uno o varios ejercicios fiscales.

Objetivos de Desarrollo Sostenible:

Se presenta el impacto de la Gestión Municipal desde la perspectiva de los Objetivos de Desarrollo Sostenible.

Actualmente ofrece a los usuarios municipales la oportunidad de realizar el pago de sus servicios públicos a través de internet.

Cobros en Línea:

Permite al vecino realizar sus pagos a través de tarjeta de crédito y/o débito, de cualquier servicio (agua, IUSI y arbitrios) que presta la Municipalidad, desde la comodidad de su casa o desde cualquier lugar en donde se encuentre; al ingresar en el ícono le permitirá:

- Pagar documento de cobro (Todos los Servicios)
- Pagar boleto de ornato
- Pagar multas de tránsito



También cuenta con una sección de noticias, biblioteca virtual y enlaces importantes.

Para acceder al Portal de Gobiernos Locales,
escanea o haz click en el código QR:



ÍNDICE CONSOLIDADO FINANCIERO MUNICIPAL - ICFM -

12100504

ESCUINTLA





MUNICIPALIDAD DE SIQUINALA



Calificación General
Gestión Financiera

68

Moderada

	Puntuación máxima		Resultado municipio	
 <p>Solvencia General</p>	30	Evalúa la generación y captación de recursos propios municipales que permitan la sostenibilidad financiera en el mediano y largo plazo. Asimismo refleja la dependencia en relación a las transferencias de la Administración Central.	17	
	Autonomía Financiera Municipal		15	7
	Dependencia Financiera Municipal		6	2
	Ahorro Operacional		5	4
	Relación de Recursos y Gastos - Sin Endeudamiento		4	4
 <p>Solvencia Financiera</p>	30	Mide el nivel de endeudamiento, la capacidad de pago de la municipalidad, a través de la solvencia de sus finanzas y el volumen de endeudamiento.	22	
	Liquidez Financiera		5	5
	Recursos por Endeudamiento		5	5
	Pasivo por Endeudamiento		10	10
 <p>Dinamismo Económico</p>	15	Evalúa la relación entre la inversión, la captación de recursos propios y el nivel de deuda en relación a la población de cada municipio, según el número de habitantes reflejados en la proyección proporcionada por el	7	
	Inversión por Habitante		5	2
	Recursos Propios por Habitante		5	4
 <p>Evaluación Presupuestaria</p>	25	Mide la eficiencia en cuanto a la ejecución de recursos percibidos y gastos pagados, durante un ejercicio fiscal en relación al presupuesto vigente.	22	
	Ejecución Presupuestaria de Ingresos		6	5
	Ejecución Presupuestaria de Egresos		5	4
	Relación de Gastos e Ingresos Ejecuta		5	5
	Ejecución por Tipo de Gasto		6	5
Transferencias Presupuestarias	3	3		

Fuente: Reporte índice consolidado financiero municipal ICFM, 2023, Ministerio de Finanzas Públicas.



Para acceder al detalle anual sobre el ICFM escanea el siguiente código QR

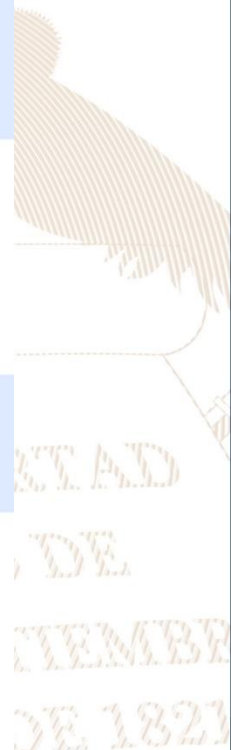

Ingresos

Código y Clase de Ingreso	Código y Recurso de Ingreso	Recurso Auxiliar	Presupuesto Vigente 2022	Presupuesto Vigente 2023
10000 INGRESOS TRIBUTARIOS	10141 SOBRE LA TENENCIA DE PATRIMONIO	IUSI 2/1000	Q 109,600	Q 69,150
		IUSI 6/1000	Q 618,000	Q 299,640
		IUSI 9/1000	Q 4,246,900	Q 2,921,140
		Multas IUSI 2/1000	Q 7,000	Q 3,460
		Multas IUSI 6/1000	Q 12,000	Q 14,980
		Multas IUSI 9/1000	Q 6,500	Q 24,680
	Total 10141 SOBRE LA TENENCIA DE PATRIMONIO		Q 5,000,000	Q 3,333,050
	10281 SOBRE ESTABLECIMIENTOS COMERCIAL	Abarroterías	Q 450	Q 450
		Bares y Restaurantes	Q 13,000	Q 13,000
		Cervecerías	Q 3,600	Q 3,600
		Comedores	Q 17,000	Q 17,000
		Farmacias	Q 1,800	Q 1,800
		Ferreterías	Q 5,000	Q 5,000
		Gasolineras	Q 2,500	Q 2,500
		Librerías	Q 1,350	Q 1,350
		Marranerías	Q 1,000	Q 1,000
		Otros Establecimientos Comerciales	Q 7,100	Q 6,450
		Refresquerías	Q 1,600	Q 1,600
		Supermercados	Q 34,500	Q 34,500
		Tiendas	Q 6,450	Q 6,450
	Total 10281 SOBRE ESTABLECIMIENTOS COMERCIALES		Q 95,350	Q 94,700
	10282 SOBRE ESTABLECIMIENTOS DE SERVICIO	Anuncios Comerciales	Q 21,944	Q 25,000
		Barberías	Q 500	Q 500
		Circulación Microbuses Urbanos	Q 100	Q 100
		Hoteles	Q 47,500	Q 47,500
	Total 10282 SOBRE ESTABLECIMIENTOS DE SERVICIOS		Q 70,044	Q 73,100
	10283 SOBRE ESTABLECIMIENTOS INDUSTRIAL	Molinos de Nixtamal	Q 100	Q 100
		Otras Fabricas y Establecimientos Industriales	Q 20	Q 20
		Panaderías y Reposterías	Q 2,880	Q 3,000
	Total 10283 SOBRE ESTABLECIMIENTOS INDUSTRIALES		Q 3,000	Q 3,120
	10284 SOBRE DIVERSIONES Y ESPECTÁCULOS	Cablevision	Q 24,000	Q 24,000
		Rocokolas	Q 4,200	Q 4,200
	Total 10284 SOBRE DIVERSIONES Y ESPECTÁCULOS		Q 28,200	Q 28,200
	10286 SOBRE PRODUCTOS PRIMARIOS AGRÍCOLAS	Extracción de Caza de Azúcar	Q 3,357,276	Q 2,750,000
	Total 10286 SOBRE PRODUCTOS PRIMARIOS AGRÍCOLAS		Q 3,357,276	Q 2,750,000
	10287 SOBRE PRODUCTOS PRIMARIOS PECUARIAS	Extracción de Ganado Mayor	Q 100	Q 100
		Extracción de Ganado Menor	Q 100	Q 100
	Total 10287 SOBRE PRODUCTOS PRIMARIOS PECUARIOS		Q 200	Q 200
	10289 OTROS ARBITRIOS MUNICIPALES	Multa del Boleto de Ornato	Q 38,500	Q 38,500
		Valor Boleto de Ornato	Q 308,600	Q 308,600
	Total 10289 OTROS ARBITRIOS MUNICIPALES		Q 347,100	Q 347,100
Total 10000 INGRESOS TRIBUTARIOS			Q 8,901,170	Q 6,629,470

11000 INGRESOS NO TRIBUTARIOS	11290 TASAS Y LICENCIAS VARIAS	Licencias de Construcción	Q	462,639	Q	250,000
		NA	Q	-	Q	-
		Otras tasas y licencias varias	Q	100	Q	100
		Tasa municipal por alumbrado público	Q	2,205,000	Q	2,550,000
	Total 11290 TASAS Y LICENCIAS VARIAS		Q	2,667,739	Q	2,800,100
	11410 DE EDIFICIOS Y VIVIENDAS	Arrendamiento de locales	Q	5,100	Q	6,000
		Arrendamiento de Puestos Fijos	Q	2,400	Q	2,400
		Arrendamiento de Salon Municipal	Q	200	Q	200
		Arrendamiento de Sanitarios	Q	4,200	Q	4,200
		Arrendamiento locales mercado central	Q	48,750	Q	48,750
		NA	Q	-	Q	-
	Total 11410 DE EDIFICIOS Y VIVIENDAS		Q	60,650	Q	61,550
	11990 OTROS INGRESOS NO TRIBUTARIOS	Feria Titular	Q	-	Q	-
		Otros ingresos	Q	29,150	Q	29,150
	Total 11990 OTROS INGRESOS NO TRIBUTARIOS		Q	29,150	Q	29,150
Total 11000 INGRESOS NO TRIBUTARIOS			Q	2,757,539	Q	2,890,800
13000 VTA. DE BIENES Y SERV. DE LA ADM. PÚBLICA	13260 SERVICIOS ADMINISTRATIVOS MUNICIPALES	Certificaciones de Matrimonios	Q	2,100	Q	2,000
		Concesion de Drenajes	Q	7,500	Q	7,500
		Concesion de Servicios de Agua (Pajas de Agua)	Q	2,000	Q	10,800
		Deposito de Vehiculos Predio Municipal	Q	450	Q	450
		Estacionamiento de Fleteros	Q	4,200	Q	4,200
		Estacionamiento de Vehiculos	Q	229,500	Q	229,500
		Fierros Para Marcar Ganado	Q	250	Q	250
		Instalacion de Agua Potable	Q	22,750	Q	22,750
		NA	Q	-	Q	-
		Nomenclatura	Q	600	Q	600
		Otros Estacionamientos de Vehiculos en V?as P?blicas	Q	18,750	Q	18,750
	Total 13260 SERVICIOS ADMINISTRATIVOS MUNICIPALES		Q	288,100	Q	296,800
Total 13000 VTA. DE BIENES Y SERV. DE LA ADM. PÚBLICA			Q	288,100	Q	296,800
14000 INGRESOS DE OPERACION	14240 SERVICIOS PÚBLICOS MUNICIPALES	Canon de Agua	Q	135,200	Q	135,200
		Cementerio	Q	3,500	Q	3,500
		Extraccion de Ripio y Basura	Q	167,500	Q	167,500
		Piso de Plaza	Q	59,600	Q	59,600
		Servicios de Drenaje	Q	27,000	Q	27,000
	Total 14240 SERVICIOS PÚBLICOS MUNICIPALES		Q	392,800	Q	392,800
Total 14000 INGRESOS DE OPERACION			Q	392,800	Q	392,800
15000 RENTAS DE LA PROPIEDAD	15131 POR DEPÓSITOS INTERNOS	Intereses generados por Cuentas Monetarias	Q	41,800	Q	45,000
	Total 15131 POR DEPÓSITOS INTERNOS		Q	41,800	Q	45,000
	15211 DE EMPRESAS PÚBLICAS NACIONALES	Empresa Portuaria Quetzal -EPQ-	Q	1,877,100	Q	1,400,000
	Total 15211 DE EMPRESAS PÚBLICAS NACIONALES		Q	1,877,100	Q	1,400,000
Total 15000 RENTAS DE LA PROPIEDAD			Q	1,918,900	Q	1,445,000
16000 TRANSFERENCIAS CORRIENTES	16210 DE LA ADMINISTRACIÓN CENTRAL	Impuesto al Valor Agregado (IVA-PAZ) para Funcionamiento	Q	3,334,696	Q	3,623,665
		IMPUESTO CIRCULACION DE VEHICULOS PARA FUNCIONAMIENTO	Q	34,528	Q	37,335
		Situado Constitucional para Funcionamiento	Q	1,046,940	Q	1,228,340
	Total 16210 DE LA ADMINISTRACIÓN CENTRAL		Q	4,416,164	Q	4,889,340
Total 16000 TRANSFERENCIAS CORRIENTES			Q	4,416,164	Q	4,889,340
17000 TRANSFERENCIAS DE CAPITAL	17110 DE PERSONAS Y UNIDADES FAMILIARES	De Personas P/Proyectos y Obras de Inversion	Q	1,500	Q	-
	Total 17110 DE PERSONAS Y UNIDADES FAMILIARES		Q	1,500	Q	-
	17120 DE INSTITUCIONES SIN FINES DE LUCRO FUNDAZUCAR	NA	Q	-	Q	-
	Total 17120 DE INSTITUCIONES SIN FINES DE LUCRO		Q	-	Q	-

17210 DE LA ADMINISTRACIÓN CENTRAL	Impuesto al Valor Agregado(IVA-PAZ) Inversión	Q	10,004,087	Q	10,871,000
	Impuesto de Circulación de Vehículos para Inversión	Q	1,346,596	Q	1,456,085
	Impuesto Petrolero y sus Derivados para Inversión	Q	586,229	Q	415,710
	Situado Constitucional Para Inversión	Q	9,422,475	Q	11,055,065
Total 17210 DE LA ADMINISTRACIÓN CENTRAL		Q	21,359,388	Q	23,797,860
17220 DE ENTIDADES DESCENTRALIZADAS Y AL CODEDE IVA PAZ		Q	6,204,160	Q	7,363,706
Total 17220 DE ENTIDADES DESCENTRALIZADAS Y AUTÓNOMAS NO FINANCIERAS		Q	6,204,160	Q	7,363,706
Total 17000 TRANSFERENCIAS DE CAPITAL		Q	27,565,048	Q	31,161,566
23000 DISMINUCIÓN DE OTROS ACTIVOS FINANCIEROS					
23110 DISMINUCIÓN DE CAJA Y BANCOS	SC-Distribución de Petróleo y sus Derivados	Q	2,835	Q	63
	SC-Fondo para el control y vigilancia forestal de INAB			Q	1,234
	SC-impuesto Circulación de Vehículos	Q	149,981	Q	258,354
	SC-Ingresos Ordinarios de Aporte Constitucional	Q	122,289	Q	585,909
	SC-Ingresos Propios Municipales	Q	151,778	Q	51,245
	SC-Ingresos Tributarios IVA-PAZ	Q	162,992	Q	143,846
	SC-IUSI Funcionamiento (Por Admon. Mpal)	Q	865	Q	1,944
	SC-IUSI Inversión (Por Admon. Mpal)	Q	271,110	Q	3,115
Total 23110 DISMINUCIÓN DE CAJA Y BANCOS		Q	861,850	Q	1,045,711
23440 DISMINUCIÓN DE ANTICIPOS A CONTRATISTAS Y PROVEEDORES A LARGO PLAZO	Anticipos Impuesto Circulación de Vehículos	Q	90,743		
	Anticipos Impuesto Único s/Inmuebles Inversión (Admon)	Q	8,637		
	Aporte de la comunidad	Q	110	Q	146
Total 23440 DISMINUCIÓN DE ANTICIPOS A CONTRATISTAS Y PROVEEDORES A LARGO PLAZO		Q	99,490	Q	146
Total 23000 DISMINUCIÓN DE OTROS ACTIVOS FINANCIEROS		Q	961,340	Q	1,045,857

Egresos

Municipalidad2	Tipo de Gasto	Presupuesto Vigente 2022	Presupuesto Vigente 2023
ESCUINTLA - MUNICIPALIDAD DE SIQUINALA		Q 47,201,061	Q 48,751,633
	DEUDA PÚBLICA	Q 249,460	Q 613,380
	GASTOS DE FUNCIONAMIENTO	Q 14,762,749	Q 13,797,797
	INVERSIÓN	Q 32,188,851	Q 34,340,456
Total general		Q 47,201,061	Q 48,751,633

Ventanilla Única Municipal de Empleo - VUME -

Es un espacio de alianza estratégica con las municipalidades que tiene como objetivo brindar servicios que incrementen el perfil de empleabilidad de la población a nivel local, de tal manera que incrementen sus posibilidades de inserción laboral.

A través de las ventanillas, también se brinda a la población oportunidades de formación y capacitación técnica y otros servicios de los que el MINTRAB dispone, para que la población pueda acceder a estos de una forma más ágil desde su municipio.

Beneficios de la VUME



Para mayor
información,
escanea o haz
click en el
código QR:



Proceso para la implementación de la VUME en el municipio



Estrategia Nacional de Municipios y Comunidades Saludables

Línea de tiempo

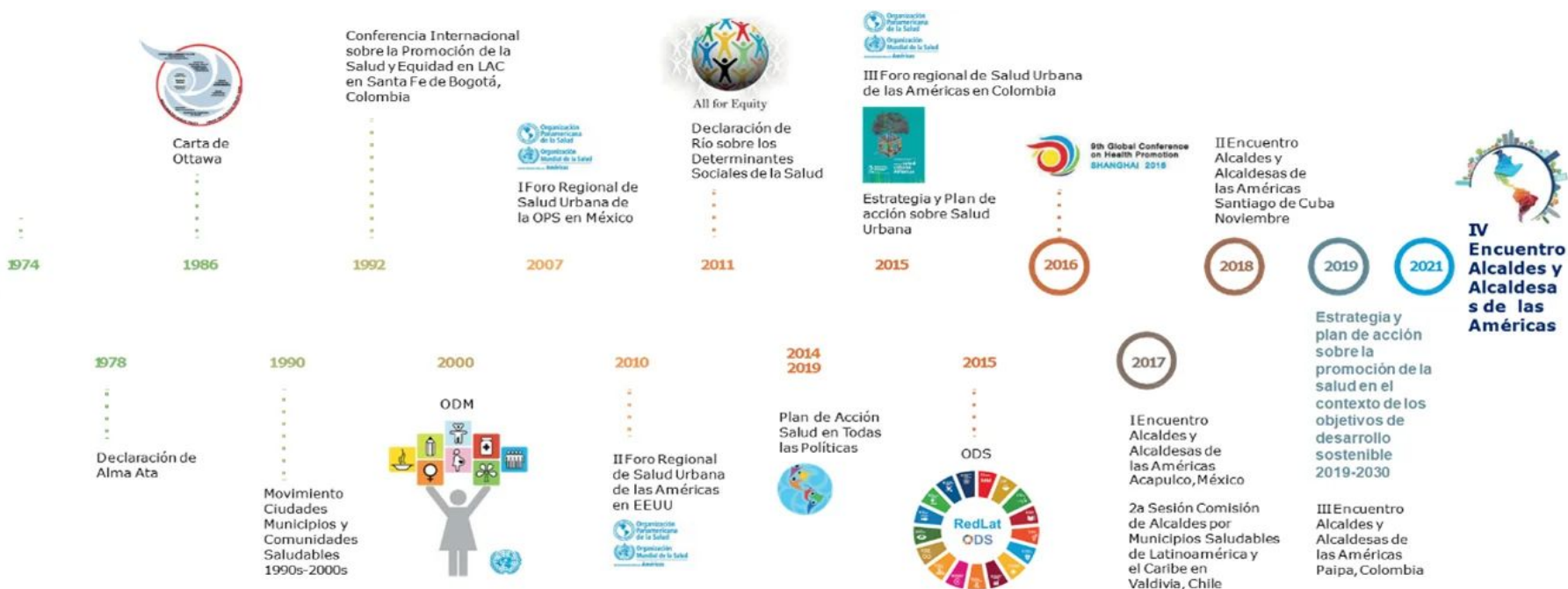

Fuente: Líneas Orientadoras para Municipios, Ciudades y Comunidades Saludables (MCCS) en la Región de las Américas (OPS/OMS, 2019).





Estrategia Nacional de Municipios y Comunidades Saludables

CONTENIDO

- 1. Municipio Saludable.
- 2. Intersectorialidad en Salud.
- 3. Mi municipio es sano. Entornos y estilos de vida Saludable.
- 4. Cero muertes maternas y Cero desnutrición en mi municipio.
- 5. Mi Municipio es verde.
- 6. Participación Social en Salud. Comunidades Saludables.
- 7. Gestión de Riesgo en Salud.



LIBERTAD

DE

DE 1821

Situación Actual: Tratamiento de Aguas Residuales

OBLIGATORIEDAD MUNICIPAL



- Elaboración del Estudio Técnico de Aguas Residuales (ETAR) con el inventario de descargas del municipio, a más tardar el **30 de mayo de 2024**.
- Las municipalidades deberán cumplir con tener en operación, sistemas de tratamiento de las **2 descargas principales** a más tardar el **02 de mayo del 2025**.
- En el **02 de mayo 2027** deberán cumplir con tratar el 60% de sus descargas con los parámetros indicados en dicha etapa.
- En el **02 de mayo 2031** deberán cumplir con tratar el 100% de sus descargas con los parámetros indicados en dicha etapa.

Para la elaboración y actualización de los estudios técnicos se deberá de cumplir con el **Manual General del Reglamento de las Descargas y Reuso de Aguas Residuales y de la Disposición de Lodos. Acuerdo Ministerial Número 105-2008.**

Para el seguimiento y evaluación de aguas residuales y de aguas para reuso, los entes generadores deberán tomar a su costa, como mínimo, **dos muestras al año** y efectuar los análisis que correspondan de conformidad con los parámetros contenidos en el estudio técnico." **Artículo 49**

Departamento	Escuintla	Estudio Técnico de Aguas Residuales	No tiene	Descargas que el Inventario Reporta	15
Municipio	Siquinalá	Plantas de Tratamiento en Operación	14	Plantas de Tratamiento sin Operación	1

REGLAMENTO 164-2021

El Acuerdo Gubernativo 164-2021, **Reglamento para la Gestión Integral de Residuos y Desechos Sólidos Comunes** es un esfuerzo en conjunto del Organismo Ejecutivo, las Municipalidades y todos los habitantes de Guatemala para solucionar progresivamente una problemática que es conocida comúnmente como "Basura" a Nivel Nacional,



**ENTRÓ EN VIGENCIA
EL 11 DE AGOSTO DE 2021**

Escanea el Código QR o visita el sitio web www.marn.gob.gt/Reglamento-164-2021 para conocer a detalle los plazos y obligaciones que establece este Reglamento.

¿Quiénes son los entes que deben cumplir este Reglamento?

Estas son algunas de las consideraciones que debes tener en cuenta, si tú, como persona individual o jurídica, pública o privada, nacional o extranjera, desarrollas alguna de las siguientes actividades en cualquier parte del territorio del país:

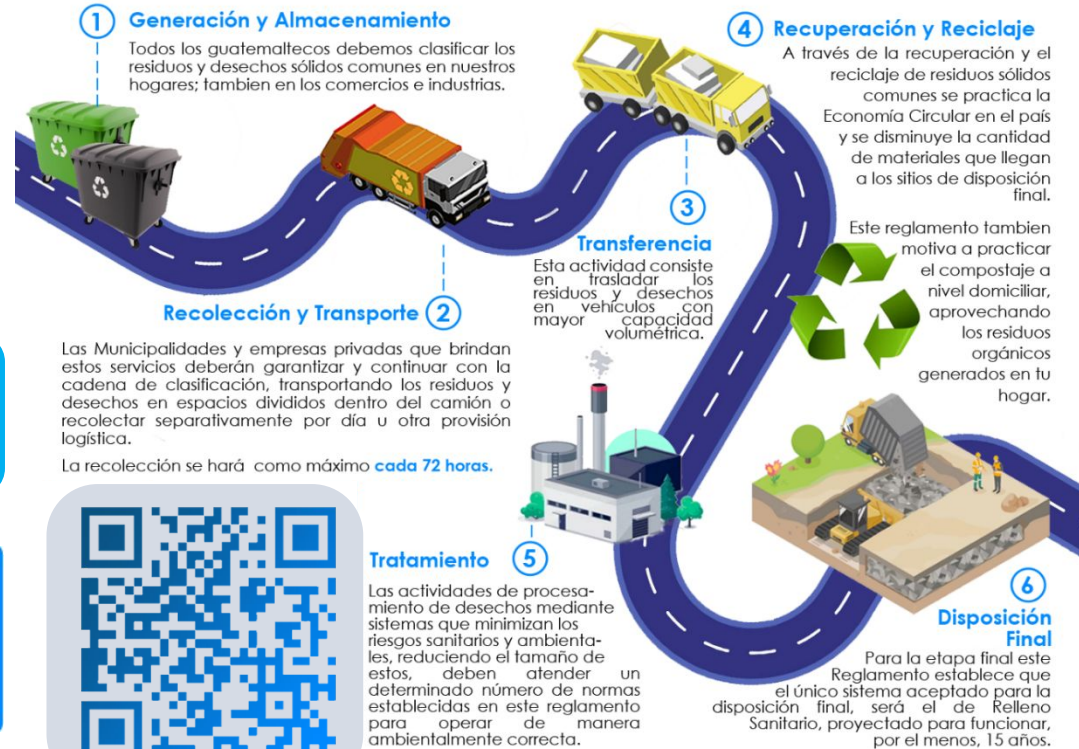

CLASIFICACIÓN DE LOS RESIDUOS Y DESECHOS SÓLIDOS COMUNES

El MARN invita a Clasificar los Residuos y Desechos Sólidos Comunes que generes en tu hogar, comercio, industria y cualquier espacio público del Municipio; según lo establecido en el Acuerdo Gubernativo 164-2021 para proteger el medio ambiente de tu entorno,



Escanea el Código QR para Descargar la Guía de Identificación Gráfica y conocer más sobre la Clasificación,



ORGÁNICO

¿Qué debo colocar en esta Clasificación?

Son productos de origen animal y vegetal, principalmente de los restos de alimentos, agricultura y jardinería. *Algunos ejemplos:*



INORGÁNICO

¿Qué debo colocar en esta Clasificación?

Son productos que no están compuestos de materia vegetal o animal y son de difícil descomposición por microorganismos. *Algunos ejemplos:*



Todos los demás residuos que se contaminen con aceites, líquidos y otros materiales que les haga perder el potencial de ser reciclados.



RECICLABLE

¿Qué debo colocar en esta Clasificación?

Algunos ejemplos:



Información Agroclimática



Para acceder al detalle de la información,
escanea el código QR,

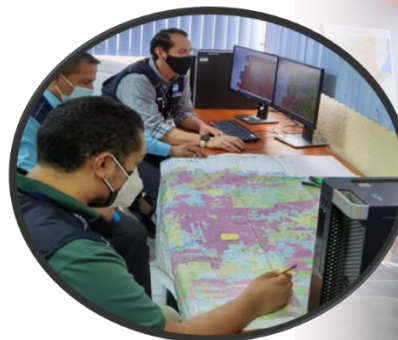

Generalidades

Documento elaborado por el equipo de trabajo conformado por los departamentos de: El Centro de Información Estratégica Agropecuaria, Laboratorio de Información Geográfica, Cobertura Vegetal y Uso de la Tierra, y Departamento de Suelos, de la Dirección de Información Geográfica, Estratégica y Gestión de Riesgos -DIGEGR- del Ministerio de Agricultura, Ganadería y Alimentación -MAGA-,

Características del municipio:

- Geográficas
- Biofísicas
- Productivas

Temáticas:

- Mapa de características geográficas y biofísicas
- Capacidad de uso de la tierra
- Taxonomía de suelos
- Descripción de las principales características
- Condiciones climáticas
- Cobertura vegetal
- Uso de la tierra año 2,020
- Fechas promedio de etapa fenológica ciclo de primera (cultivo de maíz/ frijol),

Se exponen las **potencialidades** y **limitaciones** del municipio en forma general,

INFORMACIÓN AGROCLIMÁTICA

Municipio de Siquinalá, Escuintla

Características geográficas y biofísicas

El municipio se localiza al norte del departamento; con las colindantes siguientes:

- Al Norte:** con el municipio de Yepocapa, Chimaltenago y Alotenango, Sacatepéquez.
- Al Sur:** con los municipios de La Democracia,
- Al Este:** con el municipio de Escuintla.
- Al Oeste:** con el municipio de Santa Lucía Cotzumalguapa .

Su extensión es de 184.25 km², equivalentes al 4.1% del departamento.

El municipio registra altitudes hasta los 3,500 msnm donde predominan altitudes menores a 1,000 msnm con el 84.2%.

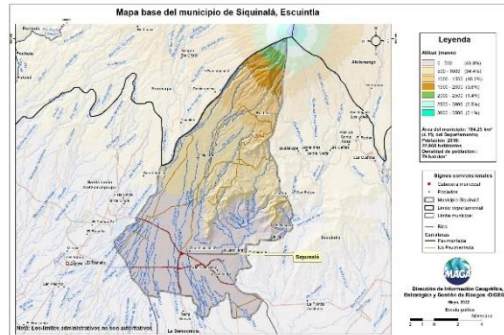

Capacidad de Uso de la Tierra

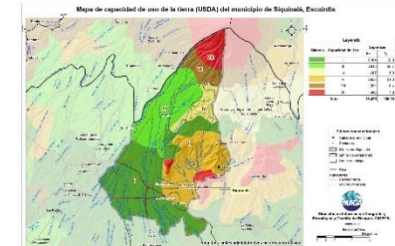

De acuerdo al mapa para el municipio se presenta la siguiente categoría de uso: agrícola (II y IV) con el 65.4%, agroforestal (VI) con un 21.3%, forestal (VII) con un 5.4% y finalmente con la clase para conservación de la biodiversidad y fuentes de agua (VIII) con un 7.39% del territorio.

Serie de suelos

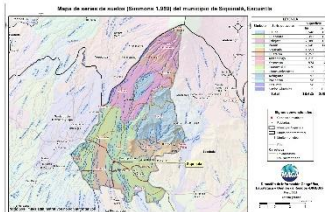

Respecto a las principales características de los suelos, estos provienen principalmente de depósitos marinos; poseen relieves casi planos, muy profundos, con mal drenaje, bajo peligro de erosión y alta fertilidad natural.

Condiciones Climáticas

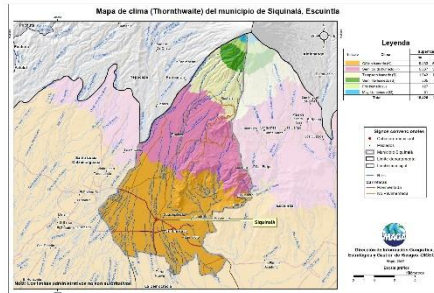

Respecto a condiciones climáticas predomina el clima cálido (24.4-27.8°C) con el 51.2% de la superficie del municipio. Con respecto a la humedad, la superficie total del municipio presenta el régimen de húmedo. La precipitación promedio anual que prevalece se encuentra en el rango de 2,001 a 4,000 mm anuales. Dada la distribución de la precipitación pluvial, en época seca (noviembre a abril) se requiere de riego. Dentro de las principales amenazas naturales está la ocurrencia de inundaciones y heladas en categoría Media. (MAGA, 2012).

Cobertura Vegetal y Uso de la Tierra

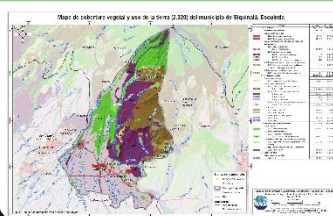

- * El 2.72% corresponde al territorio artificial: tejido urbano, lotificaciones, zonas industriales y pistas de aterrizaje.
- * El 71.0% lo representa el uso agrícola con los cultivos de: maíz, frijol, cítricos, hule, cítricos, caña de azúcar y pastos.
- * Predomina la presencia de Bosques (latifoliado) en un 16.76%. Y en un 7.53% los medios semi-naturales: plantación de latifoliada, vegetación arbustiva baja (matorral y/o guamil) y rocoso o lavas.

Fecha promedio de etapa fenológica (cultivo de maíz / frijol)

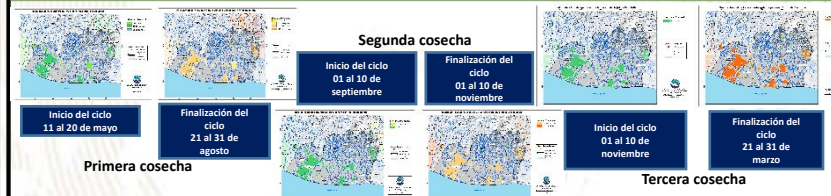

¿Qué son?

Son centros en donde se imparten cursos de capacitación técnica laboral y formación emprendedora; en espacios físicos proporcionados por la comunidad, municipalidades, organizaciones no gubernamentales, iglesias y otros,

¿Cuál es su objetivo?

Contribuir al desarrollo de oferta formativa vinculada a familias ocupacionales y cualificaciones con significación en el empleo, que proporcione la formación adecuada a personas jóvenes y adultas para su inserción en el mercado productivo y que responda a la demanda laboral,

Alianzas

Se realizan alianzas con municipalidades y otras organizaciones quienes proveen espacio físico y equipo para implementar los cursos,

También el Ministerio de Educación a través de la Dirección General de Educación Extraescolar, facilita equipo en diversas áreas e instructores para atender a los estudiantes,





Oportunidades

- Capacitarse en áreas técnicas con demanda productiva,
- Desarrollo de competencias para la vida, el trabajo y la formación emprendedora como ejes transversales para fortalecer la empleabilidad,
- Desarrollo de habilidades blandas en los jóvenes y adultos que participan en los cursos de formación,
- Disminución de la brecha entre educación y empleo a través de los cursos de formación,





¿Qué son?

Son centros de formación y capacitación extraescolar, asociadas al área agropecuaria en donde el campo o parcela de tierra es el espacio de aprendizaje, en el cual los participantes aprenden, fortalecen y tecnifican sus conocimientos y capacidades con la orientación de especialistas técnicos para el aprovechamiento de los recursos en el marco del Programa de Alimentación Escolar, PAE,

¿Cuál es su objetivo?

Promover buenas prácticas agropecuarias a través de la formación y capacitación, desarrollando competencias asociadas al área agrícola y pecuaria para tecnificar capacidades técnicas de los participantes para constituirse en proveedores del Programa de Alimentación Escolar, para obtener el certificado de Productor Agropecuario con Especialidad en Alimentación Escolar,

Alianzas

Se realizan alianzas con municipalidades y otras organizaciones gubernamentales y no gubernamentales quienes: autorizan y gestionan el uso de un espacio físico de terreno, proporcionan insumos, servicios básicos y personal para mantenimiento,

- Certificación de la formación modular a través del Programa Centros Municipales de Capacitación y Formación Humana, CEMUCAF,
- Certificación de la Competencia Técnico Laboral para acreditar “Productores Agropecuarios con Especialidad en Alimentación Escolar,
- Dotación de Módulos Formativos físicos o digitales para el desarrollo de procesos formativos,
- Transferencia Metodológica a técnicos de las ETCAE,





Oportunidades

- Formación, capacitación y tecnificación,
- Productores locales acreditados y certificados en competencias agropecuarias,
- Desarrollo comunitario y reactivación de la economía local,
- Reducción de barreras de género,
- Empoderamiento de la mujer,
- Prevención de la migración irregular,
- Desarrollar habilidades de lectoescritura y matemática funcional, así como completar sus ciclos educativos a través de modalidades flexibles,
- Vínculo entre las OPF y Productores Locales para la provisión y suministro de alimentos como lo establece la Ley de Alimentación Escolar,





¿Qué son?

Son espacios comunitarios educativos que, mediante el uso de herramientas tecnológicas y metodologías innovadoras, facilitan a la población educativa el desarrollo y fortalecimiento de procesos formativos pertinentes a su contexto y necesidades. Está dirigido para estudiantes del Sistema Educativo Nacional,



Alianzas

- ✓ Se gestiona la firma de convenio con las Municipalidades por 5 años para que apoyen con el espacio físico, pago de internet, energía eléctrica y seguridad,
- ✓ El Ministerio de Educación designa al instructor y facilita el equipamiento en coordinación con la cooperación,



¿Cuál es su objetivo?

Propiciar el desarrollo de la población a través de procesos de aprendizajes significativos, autónomos y colaborativos, mediante el uso de herramientas tecnológicas, en un modelo educativo flexible, pertinente y de calidad,





Oportunidades

- Iniciar o continuar estudios en forma gratuita en el Programa Nacional de Educación Alternativa PRONEA
 - En el Nivel de Educación Primaria (de 13 años en adelante)
 - Nivel de Educación Media ciclo básico (de 15 años en adelante) y diversificado (de 17 años en adelante),
 - Avanzar a su propio ritmo,
 - Si ha extraviado su papelería de estudios, puede solicitar una evaluación por suficiencia para acreditar su formación y continuar estudiando,
- Acceso a computadoras e internet en forma gratuita para procesos formativos,
- Acompañamiento por parte de un tutor,



LIBERTAD
15 DE
SEPTIEMBRE
DE 1821

Análisis de seguridad en el municipio de Siquinalá

Tendencia histórica de la incidencia criminal

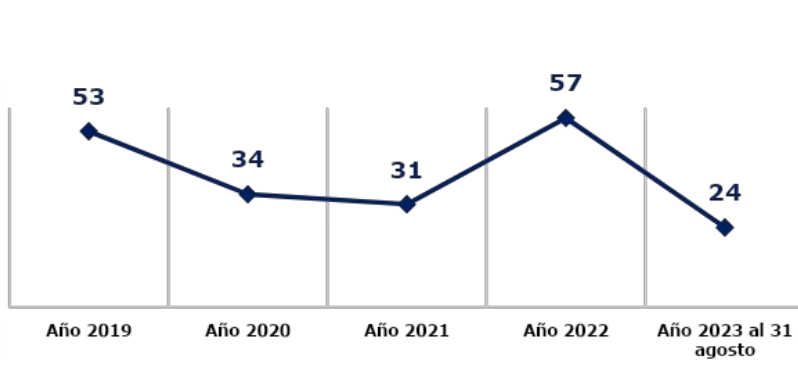

Hechos delictivos comparados

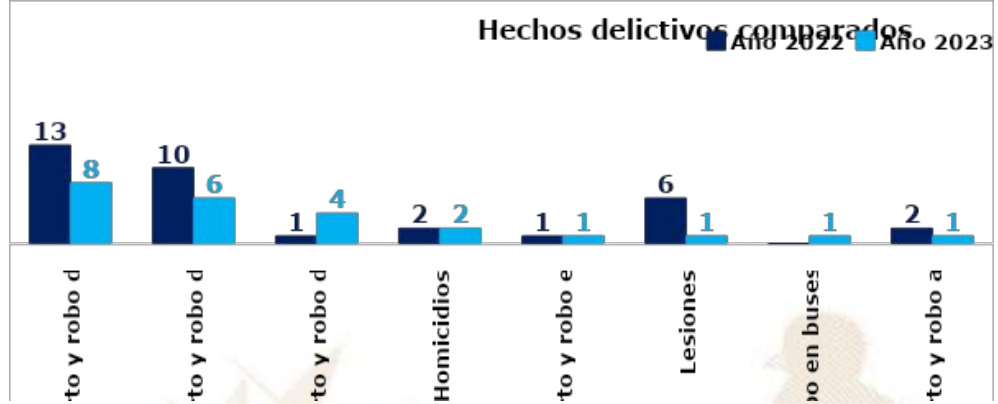

Análisis:

- En el ranquin de criminalidad, el municipio de Siquinalá se ubica en la 58ª posición a nivel nacional.
- En el año 2023, hurto y robo de motocicletas registra una disminución del 38% en comparación con el año 2022.
- En el año 2023, homicidios registra una igualdad de hechos, en comparación con el año 2022.
- Los hechos registrados han ocurrido los días martes, viernes y domingo, en horario de 08:00 a 16:00 horas.
- Focalización de los servicios institucionales: parque central, negocios de expendios de bebidas alcohólicas, parada de buses, sobre la 2da avenida de 6ta a 8va calle, mercado municipal, comercios ubicados 3ra avenida de 8va a 13 calle, colonia Tierra Verde y juzgado de paz.
- Las rutas que se comunican con el municipio son: kilómetro 69 al 85 ruta al pacífico que conecta con el municipio de Santa Lucía Cotzumalguapa y Escuintla, ruta que conecta con el municipio de la Democracia.

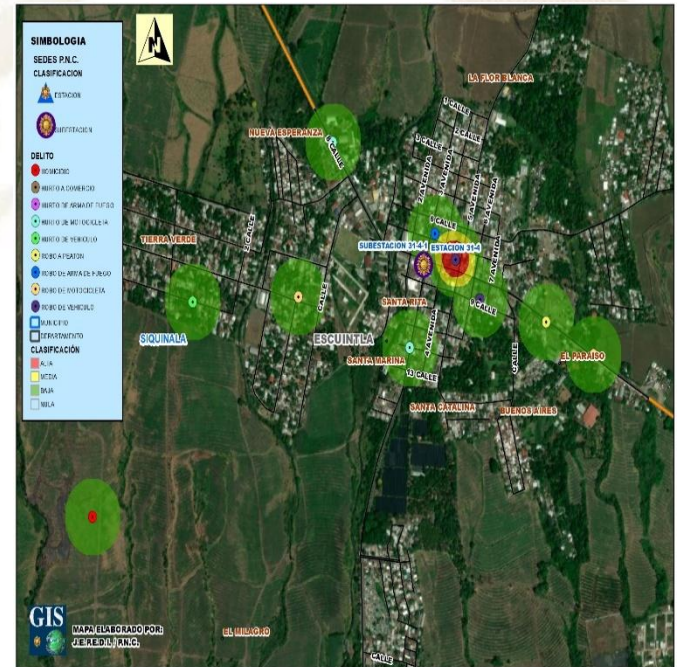

Gestión integral de la seguridad

❑ **Objetivo institucional en el municipio**

Realizar actividades operativas (patrullajes, puestos fijos y operativos policiales) en los lugares donde se han registrado hechos negativos y donde exista más aglomeración de personas (plazas, mercados, paradas de buses, eventos deportivos u otros), para garantizar la vida, la integridad física y la seguridad de las personas y sus bienes.

❑ **Servicios policiales**

Dependencia policial	Talento humano	Recurso de movilidad		Tasa de policías por habitantes	Kilómetros que recorre cada unidad policial
		Vehículos	Motocicletas		
Estación 31-4, Siquinalá	6	1	--	Se dispone de 19 policías por cada 10,000 habitantes	1 unidad policial cubre 46 Km ² de demarcación.
Subestación 31-4-1, Siquinalá	44	--	4		
Otras dependencias policiales de apoyo					
Delegación de la División de Protección a la Naturaleza	4	1	--		
Delegación de la Subdirección General de Prevención del Delito	10	1	--		
Delegación de la División de Seguridad Turística	22	2	2		
Delegación de la División de Seguridad Turística	4	1	--		
Delegación de la Subdirección General de Prevención del Delito	2	1	--		
Delegación de la División Especializada en Investigación Criminal	4	1	--		
Delegación de la División de Protección a la Naturaleza	3	1	--		

❑ **Coordinación interinstitucional**

- ✓ Con instituciones en sectores de justicia, salud, educación y autoridades locales.
- ✓ Policía Nacional Civil y Ejército de Guatemala, realizan patrullajes y operativos conjuntos, en los cuales se procede al registro de personas y vehículos; para garantizar la seguridad de los habitantes del lugar.
- ✓ Policía Nacional Civil y Policía Municipal de Tránsito, realizan operativos conjuntos para verificar que pilotos de motocicletas y vehículos porten los documentos que les amparan para conducir los mismos.
- ✓ La Policía Nacional Civil apoya a la Policía Municipal, en actividades culturales, sociales o de otra índole que se desarrolla en el municipio.

Sistema de Información Cultural - SIC -

¿Qué es el Sistema de Información Cultural SIC?

Es una herramienta virtual al servicio de la sociedad, Registra, sistematiza y difunde información sobre la cultura diversa de nuestro país a nivel nacional,

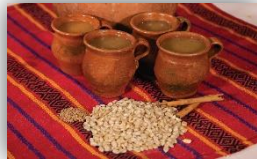

MUNAG
Museo Nacional de Arte de Guatemala
The明珠 of Guatemalan Culture



¿Qué encontramos en el SIC?

Información de más de 500 lugares del patrimonio cultural y natural, más de 130 recetas de gastronomía tradicional; manifestaciones de la espiritualidad y religiosidad popular; escuelas y universidades de arte y cultura; legislación cultural; premios y reconocimientos para artistas, académicos y gestores culturales,

Una biblioteca virtual, noticias, vídeos culturales... y mucha más información de la rica y variada cultura de Guatemala,

Registro Nacional de Artistas - RENART -

En el SIC también se encuentra el **Registro Nacional de Artistas RENART:**

- El RENART permite conocer cuántos artistas hay a nivel nacional, Apoyar a visibilizarlos y ampliar posibilidades de ofertar sus servicios artísticos,
- Actualmente hay más de 5,300 artistas registrados de los diversos municipios de Guatemala,
- Cada artista se registra por iniciativa y voluntad propia, Al registrarse recibe una certificación llamada **Número Único de Artistas -NUA-**, Este certificado puede ser utilizado convenientemente para gestionar apoyos en el Ministerio de Cultura y Deportes, y en otras instituciones nacionales y extranjeras,
- En el SIC el artista encontrará un tutorial que le guiará para registrarse en el RENART,



sicultura.gob.gt



La información cultural en el SIC, se puede encontrar desglosada por municipios:

Por ejemplo, en el municipio de **Siquinalá**, departamento de Escuintla, se encuentra la siguiente información de sus recursos culturales:

Tipo de recurso cultural registrado	Cantidad
Patrimonio Cultural Material o Tangible (Bienes inmuebles, muebles y sitios arqueológicos)	1
Patrimonio Cultural Inmaterial o Intangible (Arte Tradicional, Gastronomía Conocimientos y Oficios Tradicionales, etc.)	0
Patrimonio Natural (Reservas de la biósfera, monumentos naturales, reservas y parques nacionales, etc.)	0
Arte (Grupos artísticos y Artesanos)	0
Educación y Formación Cultural (Academias de Arte, Academias de Idiomas, Centros de Investigación, Conservatorios de Música, etc.)	0
Espacios Culturales (Centros Culturales, Museos, Teatros y Auditorios, Bibliotecas, etc.)	0
Gestión Cultural (Asociaciones Culturales, Comités de Cultura, Fundaciones Culturales, Cofradías y Hermandades, etc.)	0
Casa de Desarrollo Cultural	0

¿Cuántos artistas hay en mi municipio?

Cada municipio, puede conocer quiénes, cuántos y dónde están sus artistas a través del **RENART**.

En el municipio de **Siquinalá**, departamento de Escuintla, están registrados **1 artista**: de artes escénicas.

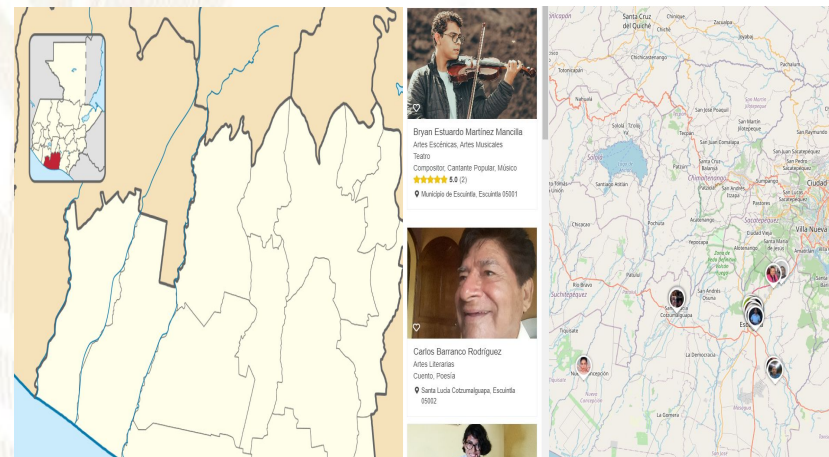

Oficinas Municipales de Agua y Saneamiento - OMAS -

164 MUNICIPALIDADES QUE
YA CUENTAN CON OMAS

MODELO
ASH

AGUA POTABLE,
SANEAMIENTO
E HIGIENE

Objetivo

Contribuir con las municipalidades en la gestión sostenible del agua potable, saneamiento e higiene, para garantizar una mejor calidad de vida de la población

1

Fortalecimiento municipal

Consiste en establecer y desarrollar las capacidades institucionales, técnicas, legales y de participación que permitan a la Municipalidad abordar de manera priorizada, estratégica y sostenible el tema del agua, saneamiento e Higiene en todo el municipio.

2

Análisis situacional de agua, saneamiento e higiene

Consiste en establecer e implementar herramientas y metodologías participativas para la recopilación de información clave de agua potable, saneamiento e higiene para la toma de decisiones.

3

Planificación de la intervención

Este es el componente que facilita el proceso para planificar las alternativas y soluciones a los problemas de agua, saneamiento e higiene identificados y priorizados, tanto por las poblaciones, técnicos y autoridades del municipio.



Oficinas Municipales de Agua y Saneamiento - OMAS -

4

Mobilización de Recursos

Es el proceso de identificar y gestionar recursos para la implementación de los planes estratégicos, de inversión y operativos de agua saneamiento e higiene en los municipios.

5

Organización y participación social inclusiva y equitativa

Consiste en contribuir al empoderamiento de la población, para satisfacer las necesidades y condiciones diferenciadas en agua, saneamiento e higiene de los diversos grupos sociales.

6

Implementación de infraestructura de agua y saneamiento

Consiste en universalizar la cobertura de los servicios de agua potable y saneamiento, a través de la implementación, rehabilitación y mejoramiento de sistemas de agua y saneamiento de forma sostenible.

7

Gestión integrada de recursos hídricos

Consiste en gestionar el recurso hídrico, considerando los distintos usos de manera interdependiente, privilegiando el agua para consumo humano, con la participación de los diferentes sectores de la sociedad e instituciones del municipio.

8

Integridad en la prestación de los servicios de agua y saneamiento

Consiste en fomentar la integridad a nivel municipal y comunitario, basada en los principios de transparencia, rendición de cuentas y participación para fortalecer la gobernabilidad.

9

Cambios de comportamiento en prácticas de higiene y saneamiento

Consiste en fortalecer las capacidades municipales, institucionales y comunitarias para la promoción y adopción de cambios de comportamiento en prácticas clave de higiene y saneamiento.

10

Aprendizaje y gestión del conocimiento

Consiste en el abordaje de elementos que contribuyen a facilitar procesos de generación, modificación, actualización, transmisión y uso de modificación, actualización, transmisión y uso de conocimientos en el entorno del agua, saneamiento e higiene

11

Sistemas de información municipal

Este componente busca plantear mecanismos para recolectar, analizar e interpretar datos para utilizarlos en la toma de decisiones relacionadas con la universalización y sostenibilidad de los servicios de agua y saneamiento en los municipios.

PLANTA TURÍSTICA REGISTRADA

- ❖ Se registran establecimientos de hospedaje, agencias de viajes, academias de español, transporte turístico terrestre y guías de turistas. A través de este registro cada municipio puede conocer cuántos y cuáles empresas y servicios turísticos están registrados y dónde están ubicados.
- ❖ En el sitio <https://registro.inguat.gob.gt/> se puede consultar el directorio de servicios turísticos registrados, así como los formularios y requisitos para solicitar la inscripción.

- ❖ Para incrementar el nivel de calidad de los servicios turísticos el INGUAT otorga a las empresas registradas y a los restaurantes que cumplen con los requisitos de la normativa técnica, los distintivos “sello Q”, “sello Q Verde” y “bioseguridad turística”.

Escanea el código QR para acceder al registro de servicios turísticos:



En el municipio de SIQUINALÁ, departamento de ESCUINTLA, se registra:

SERVICIOS TURÍSTICOS

11 Establecimientos de Hospedaje, siendo 1 de ellos **Aptos para la Actividad Turística** con disponibilidad de 17 Habitaciones y 68 Plazas Cama.

0 Agencias de Viajes.

0 Guías de Turistas.

0 Empresas de Transporte Turístico Terrestre con disponibilidad de 0 unidades y un total de 0 asientos.

No cuenta con Academias de Enseñanza de Español como Segundo Idioma.

DISTINTIVOS DE CALIDAD

Los Distintivos de Calidad y Sostenibilidad Turística son otorgados a los servicios turísticos que garantizan a sus clientes, la implementación de un proceso de mejora continua y el cumplimiento de estándares de calidad y sostenibilidad en sus operaciones.

Los servicios turísticos que cuentan con este Distintivo que otorga el INGUAT de manera gratuita, han pasado por un proceso interno en donde se establecen controles en los procesos y servicios, para la satisfacción de los turistas, así como la seguridad y confort de las instalaciones.

Para mayor información: calidad.turistica@inguat.gob.gt

Política para la Generación y Recaudación de Ingresos Propios – PGRIP-

Contexto

En el 2022, INAP asistió técnicamente a 106 municipalidades para la elaboración de la **Política para la Generación y Recaudación de Ingresos Propios**, con el objetivo de que cuenten con un documento que contenga lineamientos que les permitan **mejorar la recaudación de ingresos propios convencionales y no convencionales**.

Política para la Generación y Recaudación de Ingresos Propios – PGRIP-

Aunque las propuestas de PGRIP han sido diseñadas según las necesidades de cada contexto, **todas parten de una matriz común en la que se expone:**



Esquema General de PGRIP

Auto diagnóstico financiero de la municipalidad	Muestra los déficits presupuestarios y de las brechas que se generan por la falta de ingresos propios, identificando las tasas, arbitrios e impuestos que la municipalidad puede cobrar pero que no está cobrando y las razones por las cuales no lo hacen.
Identificación de Potenciales	Fuentes potenciales de ingresos no convencionales que permitan diseñar estrategias para hacer efectiva su recaudación.
Lineamientos para la generación de ingresos convencionales	Evaluación de los ingresos propios convencionales que la municipalidad está dejando de percibir, propuestas de mecanismos para mejorar los ingresos (Arbitrios, tarifas e impuestos que puede cobrar la municipalidad de acuerdo a la normativa vigente).
Lineamientos de acción para ingresos no convencionales	Propuesta de los ingresos no convencionales que se pueden obtener en base al potencial económico y los recursos físicos y naturales disponibles en el municipio, así como de los mecanismos que se pueden aplicar para generar estos ingresos.



Monitoreo Índice de Gobernanza en Seguridad Alimentaria y Nutricional (SAN)

Esta herramienta tiene como finalidad la autoevaluación del desempeño de la COMUSAN y la calidad de su gestión, asimismo conocer las potencialidades y áreas a mejorar de dicha comisión en un momento determinado, definiendo un índice de gobernanza en SAN que permita la toma de decisiones consensuadas y oportunas por la COMUSAN.



Esta herramienta consiste en una aplicación que por medio de algoritmos, combina datos de 31 variables y 7 indicadores para definir un Índice de Gobernanza en SAN.

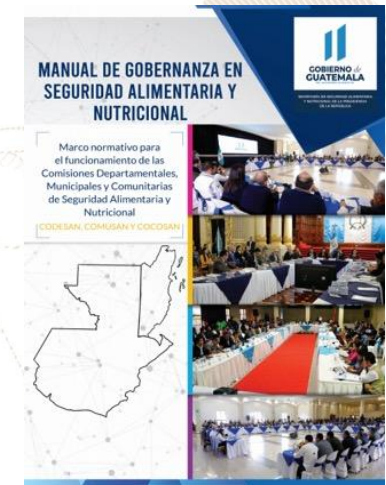

Participación: **6 variables**
Equidad: **5 variables**
Transparencia: **3 variables**
Eficiencia: **4 variables**
Capacidad de respuesta institucional: **8 variables**
Coordinación: **3 variables**
Marco regulatorio: **2 variables**



El Índice de Gobernanza se clasifica en tres niveles:

-  Nivel débil de Gobernanza en SAN: **Entre 0% y 49.99%**
-  Gobernanza en SAN aceptable: **Entre 50% y 79.99%**
-  Gobernanza en SAN totalmente aceptable: **Entre 80% y 100%**

Municipio de Siquinalá

Información	Datos	Ranking Departamental	Ranking Municipal	Mapa
-------------	-------	-----------------------	-------------------	------



Monitoreo de Gobernanza en SAN



Año 2023

Cuatrimestre q1

Departamento Escuintla

Municipio Siquinalá

- Débil entre 0% y 49.99%
- Aceptable entre 50% y 79.99%
- Totalmente Aceptable entre 80% y 100%



Resumen de Indicadores

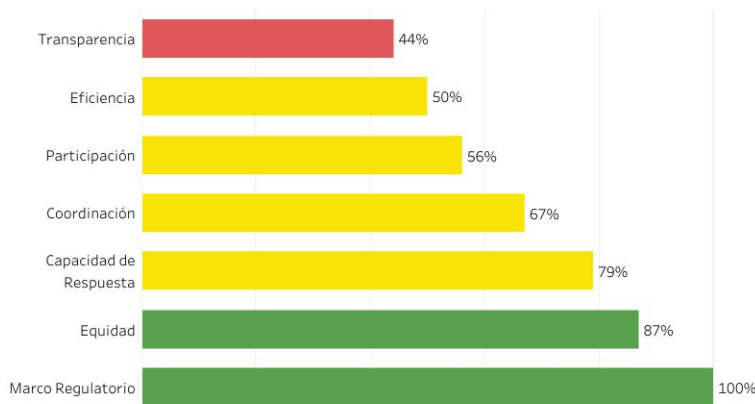

Mapa de Ubicación



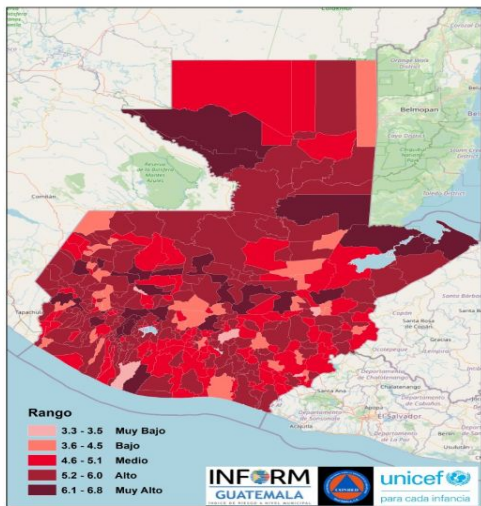

Estructura



SIQUINALÁ, ESCUINTLA

Clasificación de Riesgo

ALTO

El municipio presenta un alto índice de degradación ambiental, diversos factores que indican alta vulnerabilidad y falta de capacidades / recursos para la respuesta ante eventos de distinto origen.

Índice de Riesgo de Desastres



INFORM Guatemala, es una herramienta nacional, abierta, objetiva y transparente que sirve para valorar el riesgo de desastres, a partir de la identificación de amenazas, vulnerabilidades y capacidades de respuesta en los 340 municipios del país.

SIMPLIFICA e INTEGRA Información sobre el riesgo de desastres a nivel municipal en Guatemala

TOMA DE DECISIONES

Mapa municipal

Escala 0—10

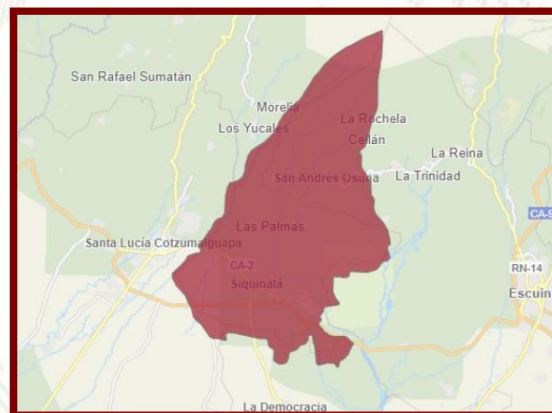
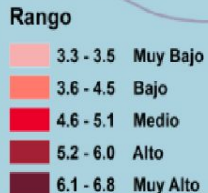

INFORM RISK 2021 GUATEMALA

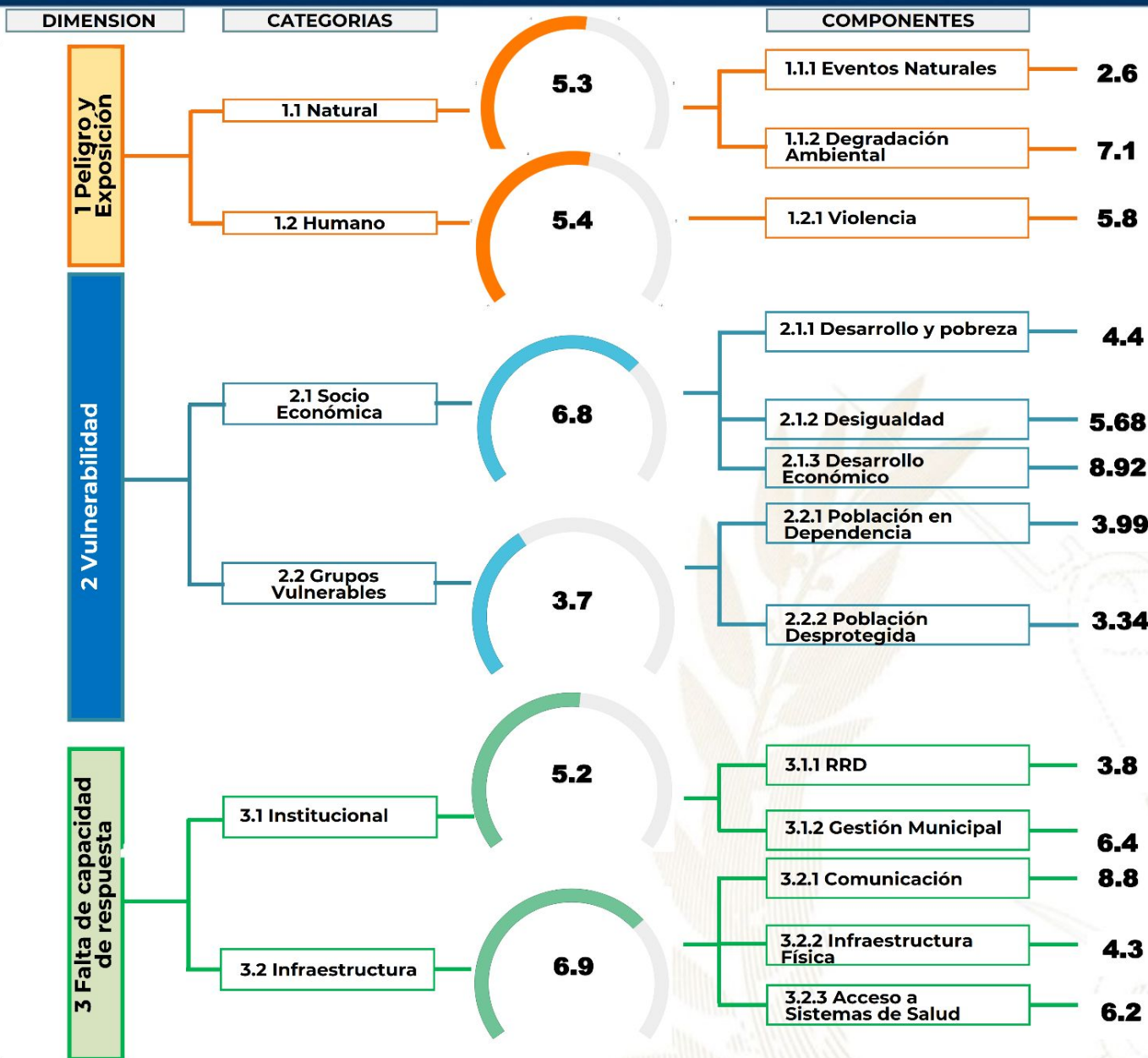

- Procesos importantes para seguimiento:**
- Ordenamiento territorial
 - Plan Municipal de Respuesta
 - Marco Nacional de Recuperación
 - Normas para la Reducción de Desastres 1-4
 - AGRIP
 - Conformación de Coordinadoras para la Reducción de Desastres.
 - Integración de Instancias Municipales para la Gestión Integral del Riesgo de Desastres.



Escala de 0—10 (menor a mayor índice de acuerdo a la metodología INFORM GT).

Oferta Programática Dirigida a los Gobiernos Locales

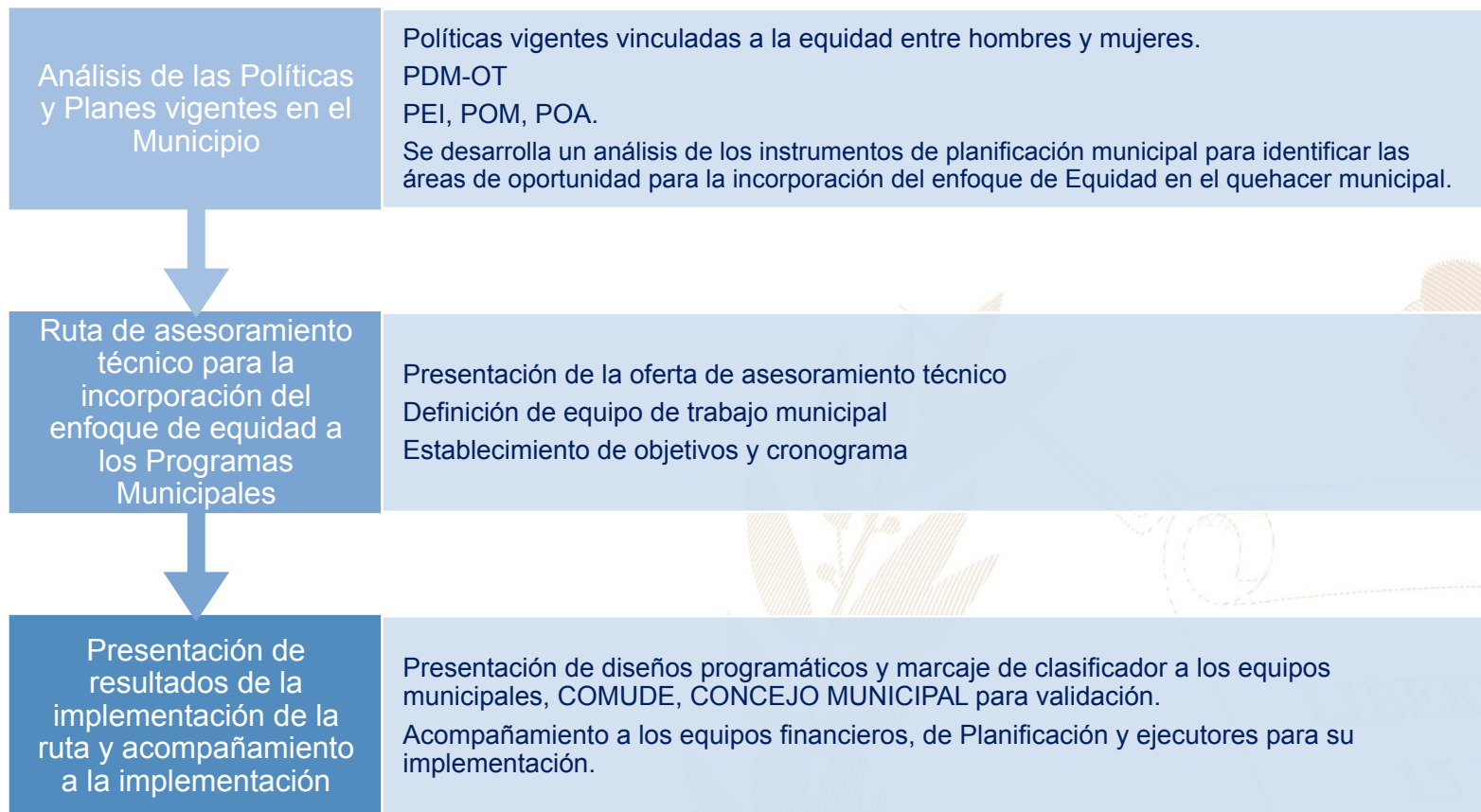

Más información aquí

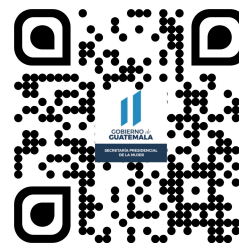

Siquinalá, Escuintla



Educación, capacitación y formación

- Brindar información, asesoría y orientación a las mujeres del municipio, especialmente sobre sus derechos.
- Coordinar con las instituciones del gobierno central las acciones y políticas públicas relacionadas con los derechos de las mujeres.
- Promover la participación comunitaria de las mujeres en los distintos niveles del Sistema de Consejos de Desarrollo Urbano y Rural.
- Se desarrollan talleres, diplomados, capacitaciones, cursos sobre perspectiva de género, violencia sexual, empoderamiento de las mujeres, violencia intrafamiliar.

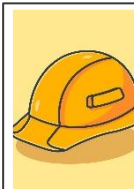

Emprendimiento y/o productividad

- Promover las capacidades productivas de las mujeres contribuyendo a su mejor calidad de vida.
- Promover cursos de capacitación en diferentes áreas productivas que les permitan acceder al campo laboral y al microemprendimiento.



Asistencia social

- Gestión y coordinación de apoyo en servicios médicos, terapias psicológicas, jornadas médicas, transferencias monetarias y entrega de alimentos, coordinación del servicio médico de ambulancia para la atención de las personas que lo requieran.
- Brindar apoyo psicológico en: casos de violencia intrafamiliar y violencia sexual.



Cultural

- Conmemoración de fechas importantes sobre la diversidad temática de género, así como, la promoción de actividades de ocio, recreación y deporte.
- Participación en festivales, ferias y demás actividades del municipio.

El Índice de Desarrollo Humano Municipal (IDH-M) describe el nivel de bienestar en una sociedad a partir de tres dimensiones básicas: educación, salud y nivel de vida. El IDH-M se mide entre 0 y 1, siendo 1 el mayor nivel de desarrollo humano.

A partir de los resultados del XII Censo Nacional de Población (INE, 2019), el IDH-M para el municipio de Siquinalá fue de: **0.67**. Este valor se encuentra por encima del promedio del IDH-M en el departamento de Escuintla (0.65) y por encima del promedio del IDH-M (0.63).

Las dimensiones del IDH-M que presentan mayor oportunidad de mejora en Siquinalá son: **educación y nivel de vida**.

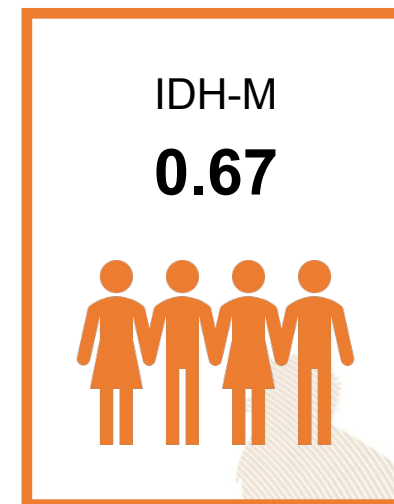

0.55

Educación

Esperanza educativa;
Escolaridad



0.83

Salud

Acceso a agua y saneamiento;
Materiales de pared y piso;
Supervivencia de hijos nacidos vivos



0.66

Nivel de Vida

Escolaridad de PEA;
Número de dormitorios por persona;
Tipo de ocupación de Población Ocupada;
Categoría ocupacional de Población Ocupada;
Ubicación geográfica

Referencias:

Instituto Nacional de Estadística de Guatemala (INE). (2019). XII Censo Nacional de Población y VII de Vivienda. Disponible en línea: <https://www.censopoblacion.gt/>
Programa de las Naciones Unidas para el Desarrollo (PNUD). (2022). Informe Nacional de Desarrollo Humano. Disponible en línea: <https://indhguatemala.org/visualizacion/>

El Índice de Privaciones Multidimensionales Municipal (IP-M) describe la pobreza a nivel municipal, para reflejar las carencias de los hogares en la calidad de la vivienda, en el empleo, en los logros educativos, en el acceso a servicios básicos de agua, saneamiento y energía, y en tecnología. El IP-M se mide entre 0 y 1, siendo 1 el mayor nivel de privaciones.

A partir de los resultados del XII Censo Nacional de Población (INE, 2019), **el IP-M para el municipio de Siquinalá fue de: 0.27**. Este valor se encuentra por debajo del promedio del IP-M en el departamento de Escuintla (0.29) y por debajo del IP-M en el país (0.32).

Las dimensiones del IP-M que presentan mayor oportunidad de mejora en Siquinalá son: **tecnología y vivienda**

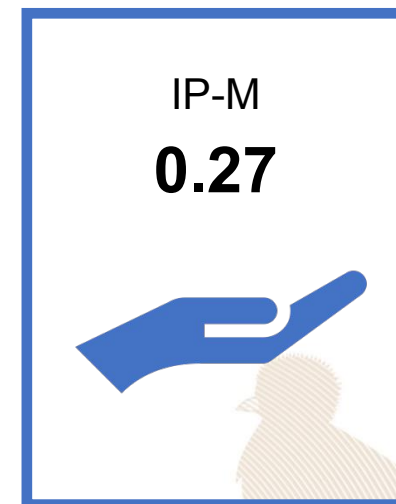

0.22

Vivienda

Materiales precarios en piso, techo y paredes;
Hacinamiento



0.19

Empleo

Trabajo infantil;
Empleo doméstico;
Trabajo no remunerado;
Categorías ocupacionales



0.14

Educación

Inasistencia escolar;
Rezago escolar;
Adultos sin escolaridad;
Adultos con menos de 6 años de escolaridad



0.17

Servicios básicos

Acceso restringido a agua;
Acceso restringido a saneamiento;
Sin energía eléctrica



0.85

Tecnología

Sin computadora en el hogar;
Sin internet en el hogar

Referencias:

Instituto Nacional de Estadística de Guatemala (INE). (2019). XII Censo Nacional de Población y VII de Vivienda. Disponible en línea: <https://www.censopoblacion.gt/>
Programa de las Naciones Unidas para el Desarrollo (PNUD). (2022). Informe Nacional de Desarrollo Humano. Disponible en línea: <https://indhguatemala.org/visualizacion/>

Comparación entre desempeño del municipio y el promedio departamental

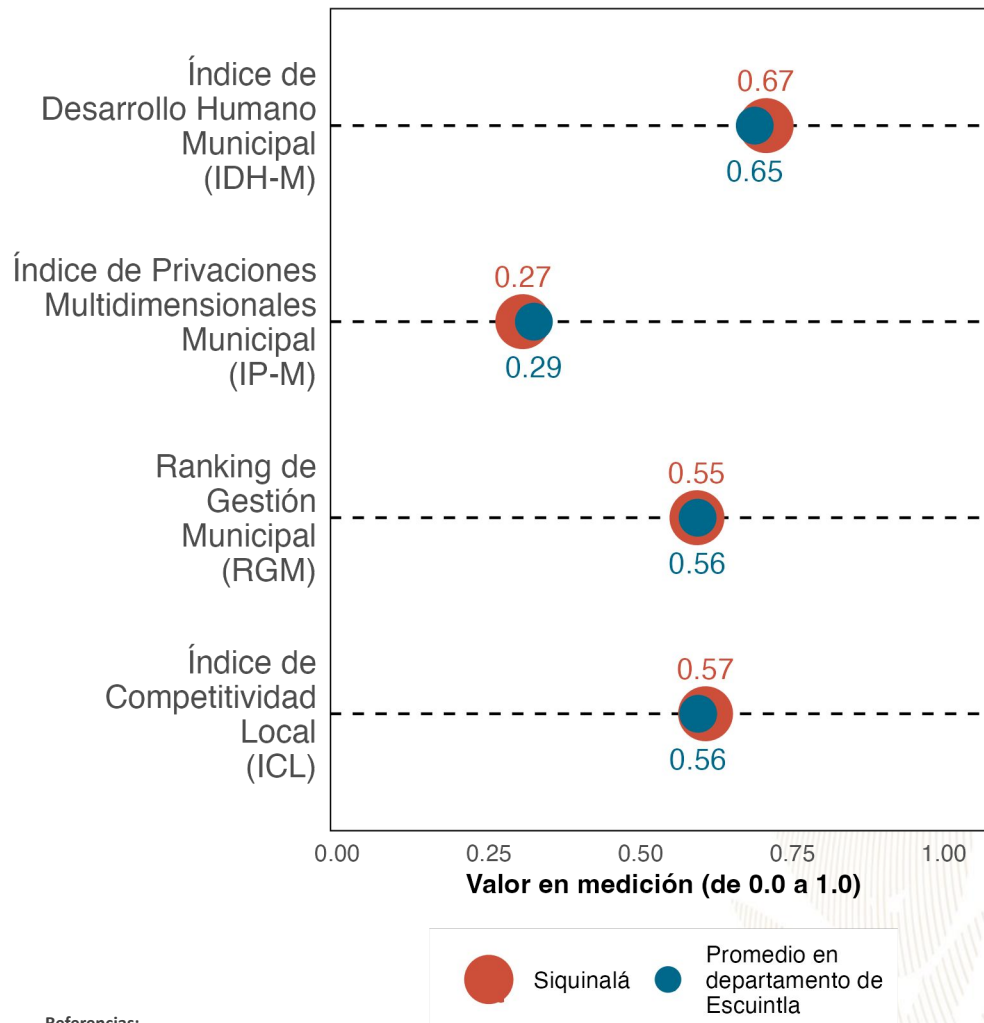

La gráfica compara el desempeño de **Siquinalá** con el promedio de los municipios de **Escuintla** en distintas mediciones de desarrollo. Los resultados son:

Índice de Desarrollo Humano Municipal (IDH-M): **0.67**. Puesto **4** de **14**.

Índice de Privaciones Multidimensionales Municipal (IP-M): **0.27**. Puesto **6** de **14**.

Ranking de gestión municipal (RGM): **0.55**. Puesto **8** de **14**.

Índice de Competitividad Local (ICL): **0.57**. Puesto **5** de **14**.

Referencias:

Fundación Para el Desarrollo de Guatemala (FUNDESA). (2022). Índice de Competitividad Local. Disponible en línea: <https://www.fundesga.org.gt/indices-y-evaluaciones-de-pais/indice-de-competitividad-local>
 Programa de las Naciones Unidas para el Desarrollo (PNUD). (2022). Informe Nacional de Desarrollo Humano. Disponible en línea: <https://indhguatemala.org/visualizacion/>
 Secretaría de Planificación y Programación de la Presidencia (SEGEPLAN). (2022). Ranking de la Gestión Municipal 2020-2021. Disponible en línea: <https://ranking.segeplan.gob.gt/visor/>

Brecha para cada indicador por área

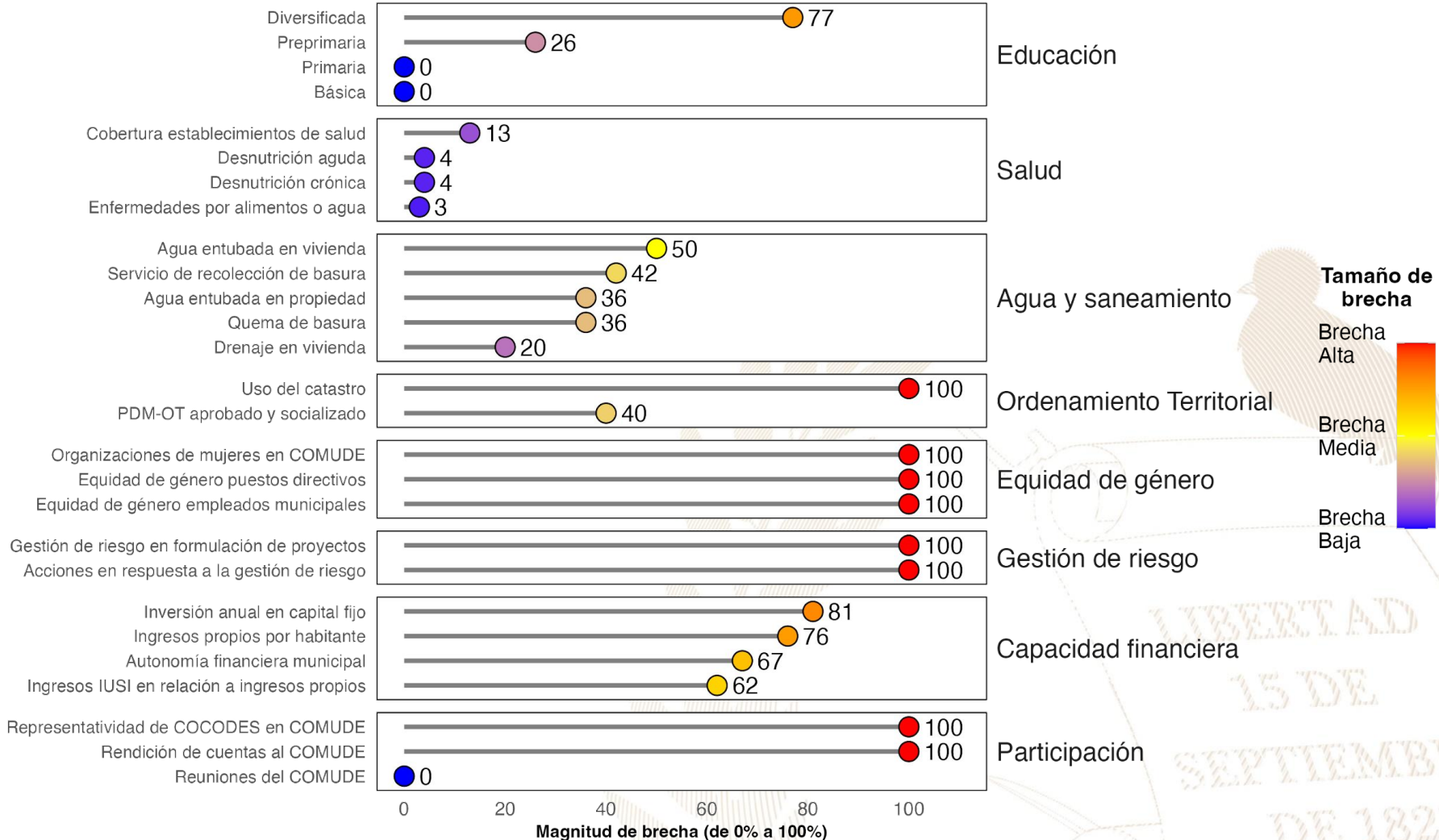

Referencias:

La selección de indicadores por área y la estimación de brechas para cada indicador se realizó con base en la información proporcionada a la Secretaría de Coordinación Ejecutiva de la Presidencia por los Ministerios de Educación y de Salud, así como en la información del Ranking de Gestión Municipal (SEGEPLAN, 2022) y el XII Censo Nacional de Población y VII de Vivienda (INE, 2019). Una brecha baja indica que hay poca necesidad de intervenir en el indicador. Una brecha media implica la necesidad de intervenir en el indicador para fortalecerlo. Una brecha alta implica mayor necesidad de intervenir para mejorar el desempeño en el indicador.

Instituto Nacional de Estadística de Guatemala (INE). (2019). XII Censo Nacional de Población y VII de Vivienda. Disponible en línea: <https://www.censopoblacion.gt/>

Secretaría de Planificación y Programación de la Presidencia (SEGEPLAN). (2022). Ranking de la Gestión Municipal 2020-2021. Disponible en línea: <https://ranking.segeplan.gob.gt/visor/>

Índice de Desarrollo Humano Municipal (IDH-M)

Si **Siquinalá** eliminara las brechas en los indicadores de desempeño listados en la gráfica anterior, **los cinco indicadores que tendrían mayor impacto en el IDH-M serían:** (a) autonomía financiera municipal, (b) ingresos propios por habitante, (c) educación diversificada, (d) agua entubada en vivienda y (e) servicio de recolección de basura.

IDH-M estimado si brecha se elimina

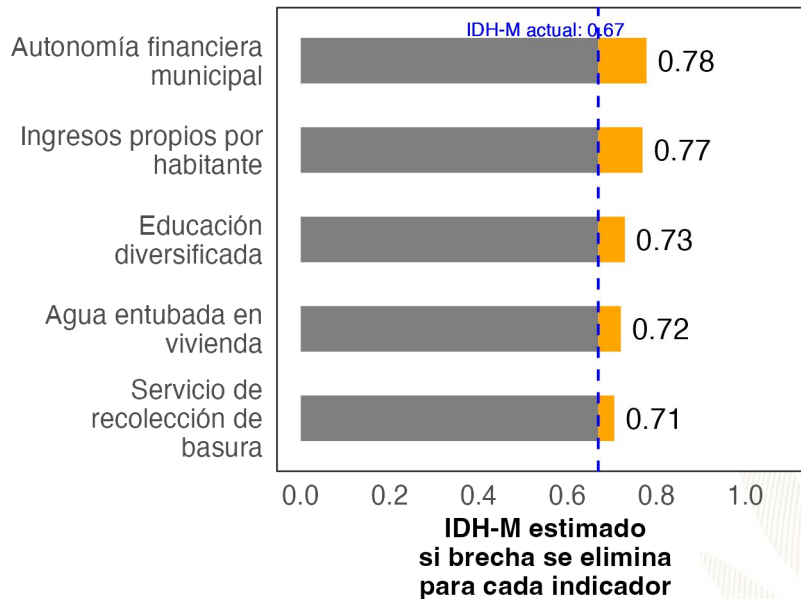

Ranking de Gestión Municipal (RGM)

Si **Siquinalá** eliminara las brechas en los indicadores de desempeño listados en la gráfica anterior, **los cinco indicadores que tendrían mayor impacto en el RGM serían:** (a) rendición de cuentas al COMUDE, (b) acciones en respuesta a la gestión de riesgo, (c) uso del catastro, (d) organizaciones de mujeres en COMUDE y (e) representatividad de COCODES en COMUDE.

RGM estimado si brecha se elimina

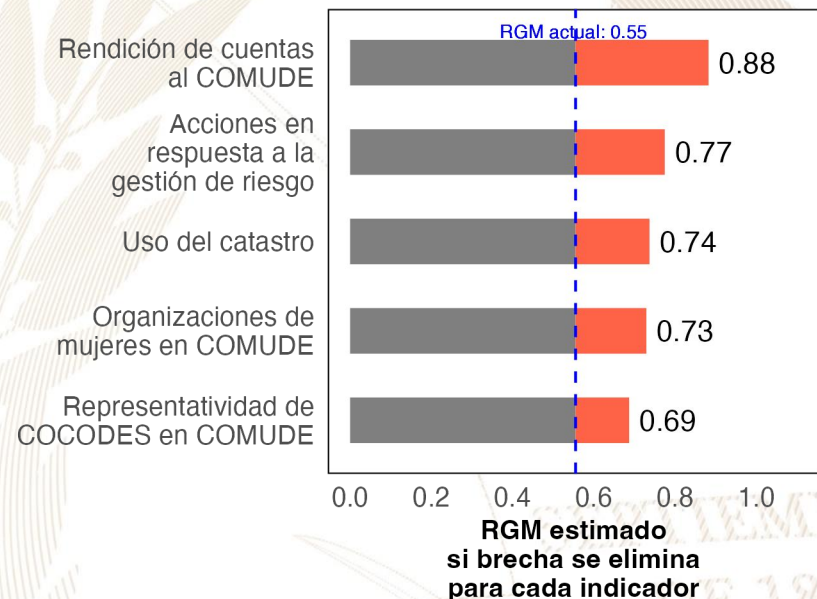

Referencias:

Para estimar el incremento en el desempeño se utilizó un modelo de regresión lineal tomando en cuenta la población, urbanización y etnicidad. Se considera que una brecha en un indicador de desarrollo ha sido eliminada si se reduce su valor actual a 0.
 Instituto Nacional de Estadística de Guatemala (INE). (2019). XII Censo Nacional de Población y VII de Vivienda. Disponible en línea: <https://www.censopoblacion.gt/>
 Programa de las Naciones Unidas para el Desarrollo (PNUD). (2022). Informe Nacional de Desarrollo Humano. Disponible en línea: <https://indhguatemala.org/visualizacion/>
 Secretaría de Planificación y Programación de la Presidencia (SEGEPLAN). (2022). Ranking de la Gestión Municipal 2020-2021. Disponible en línea: <https://ranking.segeplan.gob.gt/visor/>

Ranking Municipal

El Ranking de la Gestión Municipal (RGM) es un instrumento de asesoría creado para que los gobiernos locales, entidades de gobierno, cooperación internacional, academia y población en general cuenten con información precisa acerca de los avances y desafíos existentes en los principales temas de gestión municipal, a partir de la medición de 55 indicadores clasificados en 6 índices, que componen el índice de gestión municipal.

Departamento / Municipio	Resultados del Índice
Escuintla	
Siquinalá	
Índice de Participación Ciudadana	0.58
Índice de Información a la Ciudadanía	0.55
Índice de Gestión Administrativa	0.51
Índice de Gestión Financiera	0.39
Índice de Servicios Públicos	0.38
Índice de Gestión Estratégica	0.26

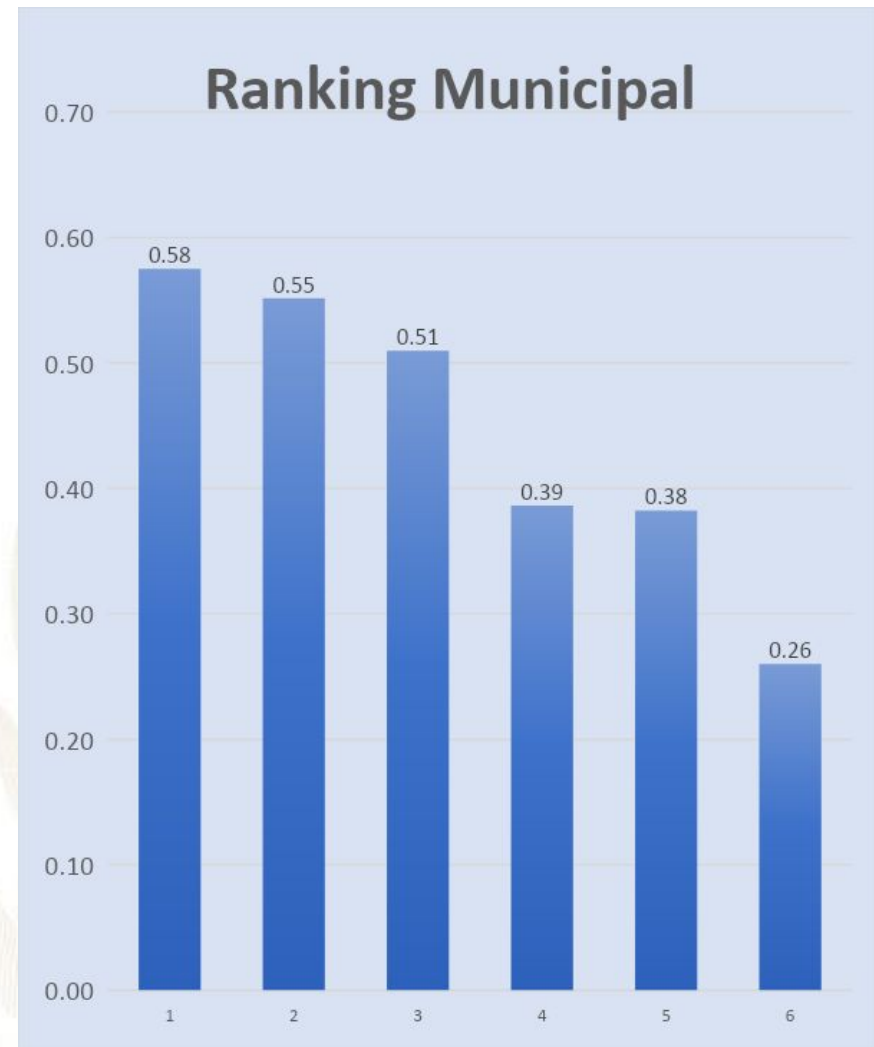



GOBIERNO de
GUATEMALA
DR. ALEJANDRO GIAMMATTEI

Un Presidente **MUNICIPALISTA**

10 GIRA PRESIDENCIAL

INFORME DE LOGROS

2020



2023

GOBIERNO CENTRAL A GOBIERNOS LOCALES

A nivel nacional

Año	No.	Producto público	Comunidad	Beneficiarios	Monto (Q)
2020	1	Becas de inglés para estudiantes y docentes	Todos	6,110	Q5,563,491.00
2021	2	Becas de inglés para estudiantes y docentes	Todos	2,887	Q. 762,320.00
2022	3	Becas de inglés para estudiantes y docentes	Todos	6,053	Q 30,807,720.00
2023	4	Becas de inglés para estudiantes y docentes	Todos	8,087	Q. 42, 676, 821.00

A nivel departamento de Escuintla

Año	No.	Producto público	Comunidad	Beneficiarios	Monto (Q)
2020	1	Programa de Textos escolares del Nivel de Educación Preprimaria y Primaria	K'iche', kaqchikel, mam, q'eqchi', q'anjob'al, tz'utujil, ixil, achi, itza', xinca, castellano	2400	Q13,167.30
2020	2	Programa de Becas de Inglés, para el fortalecimiento de las competencias lingüísticas	Todos	14	N/A
2021	3	Programa de Profesionalización de docentes PADEP	Poqomam	9	Q61,000.00
2021	4	Programa de Textos escolares del Nivel de Educación Preprimaria y Primaria	K'iche', kaqchikel, mam, q'eqchi', q'anjob'al, tz'utujil, ixil, achi,	13	Q815.62
2021	5	Programa de Becas de Inglés, para el fortalecimiento de las competencias lingüísticas	Todos	88	N/A
2022	6	Programa de Profesionalización de docentes PADEP	Poqomam	9	Q71,040.00
2022	7	Programa de Becas de Inglés, para el fortalecimiento de las competencias lingüísticas	Todos	121	N/A
2023	8	Programa de Profesionalización de docentes PADEP	Poqomam	27	Q83,600.00
2023	9	Programa de Becas de Inglés, para el fortalecimiento de las competencias lingüísticas	Todos	36	N/A

Siquinalá, Escuintla

Año	No.	Producto público	Comunidad	Beneficiarios	Monto (Q)
2020	1	Cuadernos De Trabajo Impresos Para Estudiantes Del Nivel Preprimario	Siquinalá	932	Q17,875.76
2020	2	Textos Impresos Para Estudiantes Del Nivel Primario	Siquinalá	932	Q55,098.91
2020	3	Establecimientos Del Nivel Preprimaria Atendidos Con Gratuidad	Siquinalá	563	Q11,495.72
2020	4	Establecimientos Del Nivel Primario Atendidos Con Gratuidad	Siquinalá	2104	Q47,553.74
2020	5	Establecimientos Del Ciclo Básico Atendidos Con Gratuidad	Siquinalá	154	Q7,648.06
2020	6	Establecimientos Del Ciclo Diversificado Atendidos Con Gratuidad	Siquinalá	N/A	Q900.50
2020	7	Estudiantes Del Nivel Preprimaria Con Cobertura De Seguro Médico Escolar	Siquinalá	948	Q73,671.34
2020	8	Estudiantes Del Nivel Primaria Con Cobertura De Seguro Médico Escolar	Siquinalá	3150	Q246,965.70
2020	9	Estudiantes Del Nivel Preprimario Beneficiados Con Útiles Escolares	Siquinalá	363	Q19,909.80
2020	10	Estudiantes Del Nivel Primario Beneficiados Con Útiles Escolares	Siquinalá	1479	Q78,640.00
2020	11	Docentes Del Nivel Preprimario Beneficiados Con Valijas Didácticas	Siquinalá	15	Q3,516.48
2020	12	Docentes Del Nivel Primario Beneficiados Con Valijas Didácticas	Siquinalá	73	Q16,060.00
2020	13	Estudiantes del nivel preprimario atendidos con alimentación escolar	Siquinalá	898	Q684,080.00
2020	14	Estudiantes del nivel primario atendidos con alimentación escolar	Siquinalá	3143	Q2,495,200.00
2020	15	Estudiantes del nivel preprimario del sector oficial atendidos en el sistema escolar (Monolingüe y bilingüe)	Siquinalá	954	Q3,315,453.53
2020	16	Estudiantes del nivel primario del sector oficial atendidos en el sistema escolar. (Monolingüe y Bilingüe)	Siquinalá	3169	Q15,720,599.27
2020	17	Estudiantes del ciclo básico del sector oficial atendidos en el sistema escolar (Telesecundaria, nufed, oficial).	Siquinalá	341	Q78,493.07
2020	18	Estudiantes del ciclo diversificado del sector oficial atendidos en el sistema escolar. (Todas las ramas de enseñanzas)	Siquinalá	131	N/A
2020	19	Estudiantes del Programa de Educación Primaria de Adultos por Correspondencia (PEAC), atendidos	Siquinalá	67	N/A
2020	20	Estudiantes del Programa Centros Municipales de Capacitación y Formación Humana (CEMUCAF) atendidos en áreas técnico-laborales	Siquinalá	56	N/A

Siquinalá, Escuintla

Año	No.	Producto público	Comunidad	Beneficiarios	Monto (Q)
2021	21	Cuadernos De Trabajo Impresos Para Estudiantes Del Nivel Preprimario	Siquinalá	911	Q15,599.05
2021	22	Textos Impresos Para Estudiantes Del Nivel Primario	Siquinalá	2303	Q37,194.14
2021	23	Establecimientos Del Nivel Preprimaria Atendidos Con Gratuidad	Siquinalá	1042	Q39,114.06
2021	24	Establecimientos Del Nivel Primario Atendidos Con Gratuidad	Siquinalá	3291	Q132,831.61
2021	25	Establecimientos Del Ciclo Básico Atendidos Con Gratuidad	Siquinalá	222	Q30,515.14
2021	26	Establecimientos Del Ciclo Diversificado Atendidos Con Gratuidad	Siquinalá	120	Q12,600.00
2021	27	Estudiantes Del Nivel Preprimaria Con Cobertura De Seguro Médico Escolar	Siquinalá	1076	Q106,477.74
2021	28	Estudiantes Del Nivel Primaria Con Cobertura De Seguro Médico Escolar	Siquinalá	3305	Q337,098.09
2021	29	Estudiantes Del Nivel Preprimario Beneficiados Con Útiles Escolares	Siquinalá	898	Q47,835.00
2021	30	Estudiantes Del Nivel Primario Beneficiados Con Útiles Escolares	Siquinalá	3143	Q166,545.00
2021	31	Docentes Del Nivel Preprimario Beneficiados Con Valijas Didácticas	Siquinalá	27	Q5,940.00
2021	32	Docentes Del Nivel Primario Beneficiados Con Valijas Didácticas	Siquinalá	107	Q23,540.00
2021	33	Estudiantes del nivel preprimario atendidos con alimentación escolar	Siquinalá	1042	Q730,252.00
2021	34	Estudiantes del nivel primario atendidos con alimentación escolar	Siquinalá	3291	Q2,376,856.00
2021	35	Estudiantes del nivel preprimario del sector oficial atendidos en el sistema escolar (Monolingüe y bilingüe)	Siquinalá	1075	Q3,621,957.65
2021	36	Estudiantes del nivel primario del sector oficial atendidos en el sistema escolar. (Monolingüe y Bilingüe)	Siquinalá	3331	Q16,199,257.39
2021	37	Estudiantes del ciclo básico del sector oficial atendidos en el sistema escolar (Telesecundaria, nufed, oficial).	Siquinalá	354	Q13,543.13
2021	38	Estudiantes del ciclo diversificado del sector oficial atendidos en el sistema escolar. (Todas las ramas de enseñanzas)	Siquinalá	122	N/A
2021	39	Estudiantes del Programa Centros Municipales de Capacitación y Formación Humana (CEMUCAF) atendidos en áreas técnico-laborales	Siquinalá	169	N/A

Siquinalá, Escuintla

Año	No.	Producto público	Comunidad	Beneficiarios	Monto (Q)
2022	40	Cuadernos De Trabajo Impresos Para Estudiantes Del Nivel Preprimario	Siquinalá	1044	Q17,278.20
2022	41	Textos Impresos Para Estudiantes Del Nivel Primario	Siquinalá	3321	Q158,644.17
2022	42	Establecimientos Del Nivel Preprimaria Atendidos Con Gratuidad	Siquinalá	1042	Q42,330.40
2022	43	Establecimientos Del Nivel Primario Atendidos Con Gratuidad	Siquinalá	3291	Q146,598.55
2022	44	Establecimientos Del Ciclo Básico Atendidos Con Gratuidad	Siquinalá	319	Q30,074.41
2022	45	Establecimientos Del Ciclo Diversificado Atendidos Con Gratuidad	Siquinalá	95	Q8,118.79
2022	46	Estudiantes Del Nivel Preprimaria Con Cobertura De Seguro Médico Escolar	Siquinalá	1111	Q115,590.81
2022	47	Estudiantes Del Nivel Primaria Con Cobertura De Seguro Médico Escolar	Siquinalá	3333	Q362,118.85
2022	48	Estudiantes Del Nivel Preprimario Beneficiados Con Útiles Escolares	Siquinalá	1042	Q56,406.07
2022	49	Estudiantes Del Nivel Primario Beneficiados Con Útiles Escolares	Siquinalá	3291	Q174,650.00
2022	50	Estudiantes Del Ciclo Básico Beneficiados Con Útiles Escolares	Siquinalá	27	Q12,034.24
2022	51	Docentes Del Nivel Primario Beneficiados Con Valijas Didácticas	Siquinalá	107	Q48,811.20
2022	52	Estudiantes del nivel preprimario atendidos con alimentación escolar	Siquinalá	1082	Q1,151,310.00
2022	53	Estudiantes del nivel primario atendidos con alimentación escolar	Siquinalá	3301	Q3,563,160.00
2022	54	Estudiantes del nivel preprimario del sector oficial atendidos en el sistema escolar (Monolingüe y bilingüe)	Siquinalá	1117	Q3,408,824.73
2022	55	Estudiantes del nivel primario del sector oficial atendidos en el sistema escolar. (Monolingüe y Bilingüe)	Siquinalá	3381	Q15,710,994.02
2022	56	Estudiantes del ciclo básico del sector oficial atendidos en el sistema escolar (Telesecundaria, nufed, oficial).	Siquinalá	391	N/A
2022	57	Estudiantes del ciclo diversificado del sector oficial atendidos en el sistema escolar. (Todas las ramas de enseñanzas)	Siquinalá	116	N/A
2022	58	Estudiantes del Programa Centros Municipales de Capacitación y Formación Humana (CEMUCAF) atendidos en áreas técnico-laborales	Siquinalá	45	N/A
2022	59	Estudiantes del Programa Nacional de Educación Alternativa, PRONEA, atendidos	Siquinalá	1	N/A

Siquinalá, Escuintla

Año	No.	Producto público	Comunidad	Beneficiarios	Monto (Q)
2023	60	Cuadernos De Trabajo Impresos Para Estudiantes Del Nivel Preprimario	Siquinalá	1085	Q20,463.10
2023	61	Textos Impresos Para Estudiantes Del Nivel Primario	Siquinalá	1931	Q19,086.00
2023	62	Establecimientos Del Nivel Preprimaria Atendidos Con Gratuidad	Siquinalá	1014	Q41,285.50
2023	63	Establecimientos Del Nivel Primario Atendidos Con Gratuidad	Siquinalá	3292	Q141,938.74
2023	64	Establecimientos Del Ciclo Básico Atendidos Con Gratuidad	Siquinalá	316	Q32,250.00
2023	65	Establecimientos Del Ciclo Diversificado Atendidos Con Gratuidad	Siquinalá	113	Q11,650.00
2023	66	Estudiantes Del Nivel Preprimaria Con Cobertura De Seguro Médico Escolar	Siquinalá	1102	Q86,048.79
2023	67	Estudiantes Del Nivel Primaria Con Cobertura De Seguro Médico Escolar	Siquinalá	3437	Q263,610.90
2023	68	Estudiantes Del ciclo básico Con Cobertura De Seguro Médico Escolar	Siquinalá	364	Q23,464.73
2023	69	Estudiantes Del ciclo diversificado Con Cobertura De Seguro Médico Escolar	Siquinalá	121	Q8,474.13
2023	70	Estudiantes Del Nivel Preprimario Beneficiados Con Útiles Escolares	Siquinalá	1014	Q55,243.20
2023	71	Estudiantes Del Nivel Primario Beneficiados Con Útiles Escolares	Siquinalá	3292	Q174,750.00
2023	72	Estudiantes Del Ciclo Básico Beneficiados Con Útiles Escolares	Siquinalá	316	Q31,600.00
2023	73	Estudiantes Del Ciclo Diversificado Beneficiados Con Útiles Escolares	Siquinalá	113	Q11,300.00
2023	74	Docentes Del Nivel Preprimario Beneficiados Con Valijas Didácticas	Siquinalá	29	Q12,909.93
2023	75	Docentes Del Nivel Primario Beneficiados Con Valijas Didácticas	Siquinalá	119	Q52,360.00
2023	76	Docentes Del Ciclo Básico Beneficiados Con Valijas Didácticas	Siquinalá	9	Q3,960.00
2023	77	Docentes Del Ciclo Diversificado Beneficiados Con Valijas Didácticas	Siquinalá	5	Q2,200.00
2023	78	Estudiantes del nivel preprimario atendidos con alimentación escolar	Siquinalá	1042	Q986,490.00
2023	79	Estudiantes del nivel primario atendidos con alimentación escolar	Siquinalá	3339	Q3,181,740.00
2023	80	Estudiantes del nivel medio atendidos con alimentación escolar	Siquinalá	450	Q281,180.00
2023	81	Estudiantes del nivel preprimario del sector oficial atendidos en el sistema escolar (Monolingüe y bilingüe)	Siquinalá	1075	Q2,410,056.35
2023	82	Estudiantes del nivel primario del sector oficial atendidos en el sistema escolar. (Monolingüe y Bilingüe)	Siquinalá	3382	Q9,917,871.24
2023	83	Estudiantes del ciclo básico del sector oficial atendidos en el sistema escolar (Telesecundaria, nufed, oficial).	Siquinalá	333	N/A
2023	84	Estudiantes del ciclo diversificado del sector oficial atendidos en el sistema escolar. (Todas las ramas de enseñanzas)	Siquinalá	122	N/A
2023	85	Estudiantes del Programa Centros Municipales de Capacitación y Formación	Siquinalá	37	N/A

Siquinalá, Escuintla

Año	No.	Producto público	Comunidad	Beneficiarios	Monto (Q)
2020	1	BONO EDUCACIÓN	N/I	17	Q 9,000.00
	2	BONO NIÑAS Y ADOLESCENTES EN EDUCACIÓN	N/I	15	Q 6,900.00
	3	BONO SALUD	N/I	23	Q 11,700.00
	4	BONO SALUD DE 0 A 2 AÑOS	N/I	8	Q 12,000.00
	5	BECA EDUCACIÓN MEDIA	N/I	9	Q 22,500.00
2021	6	BONO EDUCACIÓN	N/I	14	Q 28,800.00
	7	BONO NIÑAS Y ADOLESCENTES EN EDUCACIÓN	N/I	19	Q 45,600.00
	8	BONO SALUD	N/I	16	Q 32,100.00
	9	BONO SALUD DE 0 A 2 AÑOS	N/I	1	Q 2,400.00
	10	BECA EDUCACIÓN MEDIA	N/I	15	Q 35,500.00
	11	BECA EDUCACIÓN SUPERIOR	N/I	1	Q 2,500.00
	12	BECA SOCIAL ARTESANO	AZULINA	4	Q 4,800.00
	13		EL PARAISO	5	Q 6,000.00
	14		LOS CEDROS	3	Q 3,600.00
	15		MONTE MARIA	1	Q 1,200.00
	16		NUEVA ESPERANZA	2	Q 2,400.00
	17		PEÑA FLOR 2	5	Q 6,000.00
	18		SANTA ROSA	8	Q 8,000.00
	19		SIQUINALA	2	Q 2,400.00
	20		TIERRA VERDE	16	Q 19,200.00

Siquinalá, Escuintla

Año	No.	Producto público	Comunidad	Beneficiarios	Monto (Q)
2022	21	BONO EDUCACIÓN	N/I	36	Q 96,300.00
	22	BONO SALUD	N/I	7	Q 18,600.00
	23	BECA EDUCACIÓN MEDIA	N/I	11	Q 27,500.00
	24	BECA EDUCACIÓN SUPERIOR	N/I	1	Q 2,500.00
	25	BECA SOCIAL ARTESANO	ALDEA EL CAPULIN	13	Q 15,600.00
	26		EL NISPERO	5	Q 6,000.00
	27		EL PARAISO	1	Q 1,200.00
	28		NUEVA LINDA	1	Q 1,200.00
2023	29	BONO EDUCACIÓN	N/I	31	Q 54,600.00
	30	BONO SALUD	N/I	1	Q 2,100.00
	31	BECA EDUCACIÓN MEDIA	N/I	17	Q 34,000.00

No.	Producto público	Comunidad	Beneficiarios	Monto (Q)
1	BONO FAMILIA	N/I	4,987	Q11,120,000.00
2	TRANSFERENCIAS MONETARIAS A FAMILIAS DE NIÑOS Y NIÑAS CON DESNUTRICIÓN AGUDA, PREVIAMENTE IDENTIFICADOS EN EL MARCO DE LA VULNERABILIDAD NUTRICIONAL	N/I	5	Q 7,000.00

PROYECCIÓN 2024 PROGRAMA SOCIAL "BECA SOCIAL"

No.	Producto público	Comunidad	Beneficiarios
1	BECA SOCIAL EDUCACIÓN MEDIA	N/I	11

Siquinalá, Escuintla

No.	Producto Público	
1	Atención de consultas relacionadas al uso del Sistema de Contabilidad Integrada de Gobiernos Locales -SICOIN GL- y del Sistema Servicios GL, por los medios disponibles, sea vía telefónica, correo electrónico, mesa de ayuda y en Oficinas Regionales de Atención Municipal, que han sido realizadas por los empleados municipales con los siguientes perfiles:	
	<p>SICOIN GL</p> <ul style="list-style-type: none"> - Director AFIM - Encargado de Contabilidad - Encargado de Presupuesto - Encargado de Tesorería - Encargado de Planes - Encargado de Contratos - Gestión de Ingresos - Gestión Presupuestaria - Gestión de Préstamos y donaciones - Alcalde - Asesor Municipal - Creación de Unidad Solicitante, entre otros 	<p>Servicios GL</p> <ul style="list-style-type: none"> - Administración Municipal - Gestor Documento de Cobro - Gestor Municipal - Nuevo Cajero General - Nuevo Cajero Receptor - Nuevo Gerente de Agua - Nuevo Gerente de Arbitrios - Nuevo Gestor de IUSI - Perfil Cajero General PMT - Perfil Gestión PMT - Registro Lecturas de Agua - Solicitud Cuenta Corriente Anual, entre otros.



Siquinalá, Escuintla

No.	Producto Público		
2	<p>Realización de eventos de capacitación de acuerdo a necesidades identificadas en la municipalidad con los temas indicados a continuación:</p> <table border="1" data-bbox="202 458 1879 972"> <tr> <td data-bbox="202 458 1051 972"> <ul style="list-style-type: none"> a) Cierre contable y apertura de ejercicio fiscal 2023 (Inicialización de Saldos) b) Generalidades presupuestarias c) Actualizaciones al MAFIM- 2a. Edición d) Revisión y Análisis de Reportes de Gestión y Ejecución Presupuestaria e) Módulo del IUSI en Servicios GL f) Módulo de Arbitrios en Servicios GL g) Planificación y Formulación Presupuestaria enfocado a GpR -SICOIN GL- h) Planificación (Facebook live) i) Planificación y Presupuesto por Resultados </td> <td data-bbox="1051 458 1879 972"> <ul style="list-style-type: none"> j) Módulo de Caja -Servicios GL- k) Uso del Sistema Soporte GL l) Reportes Financieros m) Préstamos, Donaciones y Convenios n) Módulo de Agua en Servicios GL o) Errores más comunes que se generan al elaborar un Presupuesto p) Módulo de Contratos q) Formulación Presupuestaria de Ingresos y egresos (Facebook live) r) Procesamiento Electrónico de Medios de Pago, entre otros. </td> </tr> </table>	<ul style="list-style-type: none"> a) Cierre contable y apertura de ejercicio fiscal 2023 (Inicialización de Saldos) b) Generalidades presupuestarias c) Actualizaciones al MAFIM- 2a. Edición d) Revisión y Análisis de Reportes de Gestión y Ejecución Presupuestaria e) Módulo del IUSI en Servicios GL f) Módulo de Arbitrios en Servicios GL g) Planificación y Formulación Presupuestaria enfocado a GpR -SICOIN GL- h) Planificación (Facebook live) i) Planificación y Presupuesto por Resultados 	<ul style="list-style-type: none"> j) Módulo de Caja -Servicios GL- k) Uso del Sistema Soporte GL l) Reportes Financieros m) Préstamos, Donaciones y Convenios n) Módulo de Agua en Servicios GL o) Errores más comunes que se generan al elaborar un Presupuesto p) Módulo de Contratos q) Formulación Presupuestaria de Ingresos y egresos (Facebook live) r) Procesamiento Electrónico de Medios de Pago, entre otros.
<ul style="list-style-type: none"> a) Cierre contable y apertura de ejercicio fiscal 2023 (Inicialización de Saldos) b) Generalidades presupuestarias c) Actualizaciones al MAFIM- 2a. Edición d) Revisión y Análisis de Reportes de Gestión y Ejecución Presupuestaria e) Módulo del IUSI en Servicios GL f) Módulo de Arbitrios en Servicios GL g) Planificación y Formulación Presupuestaria enfocado a GpR -SICOIN GL- h) Planificación (Facebook live) i) Planificación y Presupuesto por Resultados 	<ul style="list-style-type: none"> j) Módulo de Caja -Servicios GL- k) Uso del Sistema Soporte GL l) Reportes Financieros m) Préstamos, Donaciones y Convenios n) Módulo de Agua en Servicios GL o) Errores más comunes que se generan al elaborar un Presupuesto p) Módulo de Contratos q) Formulación Presupuestaria de Ingresos y egresos (Facebook live) r) Procesamiento Electrónico de Medios de Pago, entre otros. 		
3	<p>Capacitación en temas relacionados a las finanzas municipales, análisis e interpretación de indicadores financieros, según las siguientes metodologías:</p> <ul style="list-style-type: none"> a) Índice Consolidado Financiero Municipal -ICFM-. b) Ficha de seguimiento del -ICFM- e Informe -ICFM- año finalizado. c) Diagnóstico para el Fortalecimiento de las Finanzas Municipales. 		
4	<p>Elaboración y actualización de Guías de Usuario del Sistema de Contabilidad Integrada de Gobiernos Locales -SICOIN GL- y del Sistema Servicios GL las cuales se encuentran disponibles en el Portal de Gobiernos Locales en el siguiente enlace: https://portalgl.minfin.gob.gt seleccionando las opciones "Biblioteca Virtual", "Guías y Manuales", "Guías Sicoín gl", "Guías Servicios GL", entre otras.</p>		

Siquinalá, Escuintla

No.	Producto Público
5	Manual de Administración Financiera Integrada Municipal -MAFIM- (Segunda Edición) el cual contiene la actualización de normas, procedimientos técnicos, administrativos y financieros que fortalecen los procesos de la gestión financiera municipal, favorece el control interno, la administración y el uso eficiente y eficaz de los recursos públicos, contribuyendo a la transparencia del gasto y la rendición de cuentas, éste se encuentra disponible en el Portal de Gobiernos Locales en el siguiente enlace: https://portalgl.minfin.gob.gt seleccionando las opciones "Biblioteca Virtual", "Guías y Manuales", "Manuales", "Manual de Administración Financiera Integrada Municipal (2a. Edición) 2022".
6	Tablero de Resultados del índice Consolidado Financiero Municipal -ICFM- el cual es un instrumento de análisis, monitoreo y evaluación que permite a través de indicadores financieros según la metodología, conocer las fortalezas y áreas de oportunidad de la gestión financiera municipal, útil para la toma de decisiones de las autoridades y funcionarios municipales, éste se encuentra disponible en el Portal de Gobiernos Locales en el siguiente enlace: https://portalgl.minfin.gob.gt seleccionando las opciones "Indicadores" y luego "ICFM".
7	Ficha de Seguimiento a la Gestión Financiera Municipal en la cual se pueden visualizar los resultados de la gestión financiera de los últimos dos años para realizar análisis comparativo y el seguimiento durante el ejercicio fiscal vigente de manera mensual, permitiendo a las autoridades y funcionarios municipales identificar fortalezas y oportunidades de mejora que orienten la labor para establecer estrategias de fortalecimiento financiero municipal; asimismo se pone a disposición el Informe ICFM año finalizado, el cual muestra el análisis general de los resultados de la gestión financiera del ejercicio fiscal finalizado. Ambos instrumentos se encuentran disponibles dentro del Sistema de Contabilidad Integrada de Gobiernos Locales -SICOINGL- en la siguiente ruta: "Ejecución", "Reportes Financieros", "Ficha de Seguimiento Municipal", "Informe ICFM año finalizado".
8	Tablero que muestra la ejecución presupuestaria de la municipalidad desde la perspectiva de los Objetivos de Desarrollo Sostenible -ODS-, Ejes del Plan Nacional de Desarrollo, Prioridades Nacionales, Metas Estratégicas de Desarrollo y Resultados Estratégicos, los cuales se pueden consultar desde el Portal de Gobiernos Locales en el siguiente enlace: https://portalgl.minfin.gob.gt seleccionando las opciones "Indicadores" y luego "Objetivos de Desarrollo Sostenible".

Siquinalá, Escuintla

No.	Producto Público	
9	Implementación de las siguientes herramientas informáticas y metodologías:	
a) Sistema de Contabilidad Integrada de Gobiernos Locales -SICOIN GL-	X	Implementada
b) Sistema Servicios GL	X	Implementada
c) Aplicación (APP) Móvil para Toma de Lecturas de Agua		Por implementar
d) Generación de Boleto de Ornato Masivo		Por implementar
e) Metodología del Índice Consolidado Financiero Municipal -ICFM-		Por implementar
f) Metodología "Diagnóstico para el Fortalecimiento de las Finanzas Municipales"		Por implementar
g) Metodología "Gestión por Resultados"	X	Implementada
h) Cobro de servicios municipales con tarjeta de crédito y débito		Por implementar
i) Cobro de servicios municipales a través de BANCAMUNI		Por implementar
j) Cuenta Única del Tesoro Municipal -CUT-	X	Implementada

Siquinalá, Escuintla

Año	No.	Producto público	Beneficiarios	Monto (Q)
2020	1	Programa del Aporte Económico del Adulto Mayor (Activos)	230	Q 905,200.00
2020	2	Programa del Aporte Económico del Adulto Mayor (Nuevos Beneficiarios)	67	N/A
2021	3	Programa del Aporte Económico del Adulto Mayor (Activos)	216	Q 974,400.00
2021	4	Programa del Aporte Económico del Adulto Mayor (Nuevos Beneficiarios)	4	N/A
2022	5	Programa del Aporte Económico del Adulto Mayor (Activos)	206	Q 1,170,700.00
2022	6	Programa del Aporte Económico del Adulto Mayor (Nuevos Beneficiarios)	13	N/A
2023	7	Programa del Aporte Económico del Adulto Mayor (Activos)	272	Q 855,500.00
2023	8	Programa del Aporte Económico del Adulto Mayor (Nuevos Beneficiarios)	79	N/A

No.	Producto público	Comunidad	Aportes	Monto (Q)
1	Programa del Aporte Económico del Adulto Mayor	Siquinalá	8,791	Q 3,905,800.00

Siquinalá, Escuintla

No.	Producto público	Comunidad	Beneficiarios	Monto (Q)
1	Plan Centinela verificación de calidad y cantidad en estaciones de servicio, plantas y depósitos de almacenamiento y expendios de GLP en cilindros 21 Supervisiones técnicas de calidad y cantidad en estaciones de servicio, plantas y depósitos de almacenamiento y expendios de GLP en cilindros por personal Delegado de la DGH, durante el período 2020-agosto 2023	Siquinalá	toda la población	Q34,793.01
		TOTAL	N/A	34,793.01

Siquinalá, Escuintla

No.	Producto público	Comunidad	Beneficiarios	Monto (Q)
1	B-072-2020 BACHEO DE LA RED VIAL PAVIMENTADA	Escuintla, MULTIMUNICIPAL ESCUINTLA, Palín, Santa Lucía Cotzumalguapa, Siquinalá.	826,873	Q 6,726,244.42
2	T-066-2020-MANTENIMIENTO RUTINARIO TERRACERÍA	Escuintla, Siquinalá.	358,562	Q 5,050,878.20
3	T-010-2022-MANTENIMIENTO RUTINARIO TERRACERÍA	Escuintla, MULTIREGIONAL, Santa Lucía Cotzumalguapa, Siquinalá.	292,061	Q 6,397,176.00
4	L-040-2022 - LIMPIEZA DEL DERECHO DE VÍA	MULTIMUNICIPAL ESCUINTLA, Santa Lucía Cotzumalguapa, Siquinalá.	135,748	Q 1,534,815.00
5	REPOSICION CARRETERA RUTA CA-02-OCC TRAMO KM 81 350 ENTRADA AL PUENTE - KM 95 000 ESCUINTLA	SANTA LUCÍA COTZUMALGUAPA, SIQUINALÁ	272,617	Q 81,886,965.44
6	MEJORAMIENTO CARRETERA TRAMOS CA-9 SUR GUATEMALA - PALÍN - ESCUINTLA CA-9 SUR A - ANTIGUA GUATEMALA Y ESCUINTLA - SANTA LUCÍA COTZUMALGUAPA ESCUINTLA	VILLA NUEVA, ANTIGUA, ESCUINTLA, SANTA LUCÍA COTZUMALGUAPA, SIQUINALA, PALIN	95,4742	N/I
7	REMOZAMIENTO EOUN LEONOR RAMOS PINZON, KM. 82.5, SIQUINALA, ESCUINTLA	SIQUINALÁ	596	Q 3,340,580.92
No.	Producto público por finalizar	Comunidad	Beneficiarios	Monto (Q)
1	REPOSICION CARRETERA RUTA CA-02-OCC TRAMO KM 81 350 ENTRADA AL PUENTE - KM 95 000 ESCUINTLA	SIQUINALÁ, SANTA LUCÍA COTZUMALGUAPA	156,118	Q 1,855,050.35
No.	Producto público continuará 2024	Comunidad	Beneficiarios	Monto (Q)
1	Familias Beneficiadas Con Subsidio Para La Vivienda	SIQUINALA	2	Q 87,500.00
2	Familias Beneficiadas Con Subsidio Para La Vivienda	SIQUINALA	14	Q 490,000.00

Siquinalá, Escuintla

Año	No.	Producto público	Comunidad	Beneficiarios	Monto (Q)
2020	1	Reforestación	Siquinalá	220	Q. 6,490.88
2020	2	Eliminación de vertederos	Siquinalá	300	Q. 2,951.70
2020	3	Instrumentos Ambientales	Siquinalá	25,678	Q. 5,596,761.00
2020	4	Instrumentos Ambientales	Siquinalá	12	N/A
2021	5	Diplomados	Casco Urbano	51	Q. 582.60
2021	6	Capacitaciones	Casco Urbano	89	Q. 582.60
2021	7	Instrumentos Ambientales	Siquinalá	25,993	Q. 5,596,761.00
2021	8	Instrumentos Ambientales	Siquinalá	8	N/A
2022	9	Eliminación de Vertederos	Siquinalá	60	Q. 590.34
2022	10	Instrumentos Ambientales	Siquinalá	26,317	Q. 5,797,227.00
2022	11	Instrumentos Ambientales	Siquinalá	9	N/A

Siquinalá, Escuintla

Año	No.	Producto público	Comunidad	Beneficiarios	Monto (Q)
2023	12	Guardianes	Casco Urbano	98	Q. 582.60
2023	13	Diplomados	Casco Urbano	39	Q. 582.60
2023	14	Capacitaciones	Casco Urbano	380	Q. 582.60
2023	15	Instrumentos Ambientales	Siquinalá	26,645	Q. 7,356,879.00
2023	16	Instrumentos Ambientales	Siquinalá	6	N/A

Siquinalá, Escuintla

Año	No.	Producto público	Comunidad	Beneficiarios	Monto (Q)
2020	1	Asistencia y dotación de alimentos	N/A	153	Q 49,801.50
	2	Regulación del patrimonio productivo agropecuario	N/A	768	Q 35,208.26
2021	1	Regulación del patrimonio productivo agropecuario	N/A	566	Q 41,331.87
2022	1	Asistencia y dotación de alimentos	N/A	102	Q 39,270.00
	2	Entrega de estipendios para el establecimiento de huertos familiares, para reactivación de unidades productivas; y para conservación de suelos y agua	N/A	159	Q 159,000.00
	3	Regulación del patrimonio productivo agropecuario	N/A	594	Q 72,649.44
	4	Seguro agropecuario / agrícola catastrófico	N/A	79	Q 42,682.75
2023	1	Asistencia y dotación de alimentos	N/A	984	Q 221,400.00
	2	Regulación del patrimonio productivo agropecuario	N/A	627	Q 72,898.33
	3	Seguro agropecuario / agrícola catastrófico	N/A	233	Q 123,454.67
TOTAL				4,265	Q857,696.83

Siquinalá, Escuintla

Dirección General del Deporte y la Recreación

Año	No.	Producto público	Comunidad	Beneficiarios	Monto (Q)
2021	1	000-029 Personas en situación de vulnerabilidad o riesgo social beneficiadas con actividades físicas y deportivas	Siquinalá	1	N/A
2021	2	000-030 Festivales deportivos, recreativos y otros eventos de carácter especial, realizados para promover el acceso a la actividad física y la recreación	Siquinalá	N/I	N/A
2022	3	000-024 Personas beneficiadas con actividades deportivas no escolares, no federadas y de recreación	Siquinalá	175	N/A
2022	4	000-030 Festivales deportivos, recreativos y otros eventos de carácter especial, realizados para promover el acceso a la actividad física y la recreación	Siquinalá	N/I	N/A
2023	5	11-008 Festivales deportivos, recreativos y otros eventos de carácter especial, realizados para promover el acceso a la actividad física y la recreación	Siquinalá	N/I	N/A

Dirección General de las Artes

Año	No.	Producto público	Comunidad	Beneficiarios	Monto (Q)
2020	1	Artistas apoyados en la Iniciativa Apoyarte 2020	Siquinalá	1	Q3,000.00

Siquinalá, Escuintla

Logros 2020 - 2023

No.	Producto público	Comunidad	Beneficiarios	Monto (Q)
1	MEJORAMIENTO SISTEMA DE ALCANTARILLADO SANITARIO DE LA 1RA. CALLE ENTRE 4TA., 5TA Y 6TA AVENIDA, COLONIA TIERRA VERDE. -DRENAJE SANITARIO-	SIQUINALÁ	26,112	N/I

Siquinalá, Escuintla

No.	Producto público	Comunidad	Beneficiarios	Monto (Q)
1	Patrullajes policiales a pie	Siquinalá	26,645 personas	Q 146,016.72
2	Patrullajes policiales en vehículos	Siquinalá	26,645 personas	Q 59,228.52
3	Patrullajes policiales en motocicletas	Siquinalá	26,645 personas	Q 22,156.45
4	Patrullajes policiales en bicicletas	Siquinalá	26,645 personas	Q 806.56
5	Atención a personas agredidas	Siquinalá	26,645 personas	Q 163,973.76
6	Patrullajes policiales	Siquinalá	26,645 personas	Q 195,007.86
7	Operativos policiales	Siquinalá	26,645 personas	Q 192,653.55
8	Patrullajes policiales en mercados	Siquinalá	26,645 personas	Q 27,054.18
9	Patrullajes policiales en protección a la naturaleza	Siquinalá	26,645 personas	Q 26,899.83
10	Operativos policiales en protección a la naturaleza	Siquinalá	26,645 personas	Q 4,077.53
11	Seguridad a personalidades, edificios y entidades	Siquinalá	26,645 personas	Q 36,691.42

Siquinalá, Escuintla

No.	Producto público	Comunidad	Beneficiarios	Monto (Q)
12	Servicios policiales para mantener y resguardar el orden público	Siquinalá	26,645 personas	Q 38,393.70
13	Operativos policiales especializados para el control de homicidios	Siquinalá	26,645 personas	Q 192,051.42
14	Patrullajes policiales motorizados en áreas focalizadas para la reducción de homicidios	Siquinalá	26,645 personas	Q 91,715.27
15	Atención a mujeres víctimas de violencia con asesoría y acompañamiento policial	Siquinalá	26,645 personas	Q 112.80
16	Asesoría y acompañamiento policial a mujeres víctimas de violencia	Siquinalá	26,645 personas	Q 15,137.11
17	Operativos policiales para el control del expendio y consumo de bebidas alcohólicas, fermentadas o destiladas	Siquinalá	26,645 personas	Q 3,056.22
18	Puestos policiales fijos para la prevención de extorsiones	Siquinalá	26,645 personas	Q 143.06
19	Atención de denuncias recibidas por extorsión	Siquinalá	26,645 personas	Q 151.21

Siquinalá, Escuintla

No.	Producto público	Comunidad	Beneficiarios	Monto (Q)
1	Operaciones Terrestres*	Siquinalá	823,684	Q103,779,628.79
2	Operaciones marítimas*	Siquinalá	823,684	Q25,498,571.19
3	Acciones de Prevención, contención y respuesta ante Covid-19*	Siquinalá	85,415	Q6,963,951.91
4	Operaciones Terrestres*	Siquinalá	823,684	Q 95,370,740.00
5	Operaciones Marítimas*	Siquinalá	823,684	Q 69,078,640.00
6	Acciones de Prevención, contención y respuesta ante Covid-19*	Siquinalá	85415	Q 8,433,357.01

*Datos a nivel departamental

Siquinalá, Escuintla

No.	Producto público	Comunidad	Beneficiarios	Monto (Q)
1	Conformación y seguimiento de COCOSAN en 3 comunidades del municipio de Siquinalá; Los cedros, Las violetas y El paraíso con el objetivo de tener un mejor acercamiento en la comunidad para el seguimiento de los casos de Desnutrición Aguda.	Los Cedros, Las Violetas y El Paraíso	3000 personas	N/A
2	Realización de MODA	Las Palmas, Peña Flor, Tierra Verde, Paraíso, Las Flores, Los Cedros, Belice,	65	N/A
3	Encuestas de ACF	Cantón La Fe y El Patrocinio	152	N/A
4	Entrega de asistencia alimentaria a niños con Desnutrición Aguda del municipio de Siquinalá con el objetivo de mejorar su estado nutricional.	Tierra Verde, Paraíso, Las Flores, Los Cedros,	6	N/A
5	Categorización en comunidades del área rural del municipio de Siquinalá en riesgo de inseguridad Alimentaria nutricional.	Los Cedros, Las Violetas	1.750	N/A
6	Activación/reactivación/reanudación y seguimiento de las Comisiones Departamentales CODESAN.	Departamento de Escuintla	45 reuniones de CODESAN con instituciones representadas o no en el CONASAN *	N/A

Siquinalá, Escuintla

No.	Producto público	Comunidad	Beneficiarios	Monto (Q)
7	Activación/reactivación/reanudación y seguimiento de las Comisiones Municipales de SAN COMUSAN.	Escuintla, Palín, Guanagazapa, San José, Iztapa, Masagua, Tiquisate, Nueva Concepción, Santa Lucía Cotzumalguapa, Sipacate, La Gomera, La Democracia, Siquinalá y San Vicente Pacaya.	628 reuniones de COMUSAN con instituciones representadas o no en el CONASAN *	N/A
8	Promover la creación de las Oficinas o Direcciones Municipales de SAN (OMSAN/DMSAN) a nivel de las Municipalidades para mejorar la coordinación y articulación de acciones de SAN a nivel territorial.	Escuintla, Palín, Iztapa, Masagua, Tiquisate, Nueva Concepción, Santa Lucía Cotzumalguapa, Sipacate, La Gomera, La Democracia, San Vicente Pacaya y Guanagazapa	12 Oficinas Municipales de Seguridad Alimentaria y Nutricional aperturadas y fortalecidas, pendientes 4 municipalidades con OMSAN. (Siquinalá y San José) *	N/A
9	Monitoreo del ACF, todos los meses, llenado boletas, ingresadas a la aplicación móvil y consolidado municipal.	Escuintla, Palín, Guanagazapa, San José, Iztapa, Masagua, Tiquisate, Nueva Concepción, Santa Lucía Cotzumalguapa, Sipacate, La Gomera, La Democracia, Siquinalá y San Vicente Pacaya.	1317 Monitoreos del Alimento Complementario Fortificado, monitoreo a madres de familia de niños entre 6 a 24 meses de edad y niños menores de cinco años con Desnutrición Aguda *	N/A

Siquinalá, Escuintla

No.	Producto público	Comunidad	Beneficiarios	Monto (Q)
10	Monitoreo a niños con desnutrición aguda (MODA), todos los meses del año.	Escuintla, Palín, Guanagazapa, San José, Iztapa, Masagua, Tiquisate, Nueva Concepción, Santa Lucía Cotzumalguapa, Sipacate, La Gomera, La Democracia, Siquinalá y San Vicente Pacaya.	394 Monitoreos de niños con Desnutrición Aguda *	N/A

*La cantidad de beneficiarios corresponden a nivel departamental.



Siquinalá, Escuintla

Inversiones de Consejos de Desarrollo Departamental

Ejercicio fiscal 2020

No.	SNIP	Producto público	Comunidad	Beneficiarios	Monto (Q)
1	241712	CAMINO RURAL	ALDEA EL CAPULIN	2,256	Q1,093,867.00
2	241183	ESCUELA PRIMARIA	ALDEA EL CAPULIN	347	Q1,331,383.00
3	241182	ESCUELA PRIMARIA	COMUNIDAD AGRARIA LA LUCERNA	142	Q596,855.00
4	241185	ESCUELA PRIMARIA	CABECERA MUNICIPAL	289	Q337,425.00
5	241184	ESCUELA PRIMARIA	COLONIA TIERRA VERDE	390	Q898,500.00
6	240988	INSTITUTO BASICO	CABECERA MUNICIPAL	180	Q1,338,731.00
		TOTAL		3,604	Q5,596,761.00

Siquinalá, Escuintla

Ejercicio fiscal 2021

No.	SNIP	Producto público	Comunidad	Beneficiarios	Monto (Q)
1	259351	CALLE	ALDEA EL CAPULIN	330	Q467,476.00
2	259427	CALLE	COLONIA LOS CEDROS HACIA EL CAPULÍN	1,264	Q1,673,694.00
3	259342	ALCANTARILLADO SANITARIO	COLONIA TIERRA VERDE	1,100	Q2,985,358.12
4	241712	CAMINO RURAL	ALDEA EL CAPULIN	2,256	Q21,111.63
5	241183	ESCUELA PRIMARIA	ALDEA EL CAPULIN	347	Q133,138.30
6	241182	ESCUELA PRIMARIA	COMUNIDAD AGRARIA LA LUCERNA	142	Q59,685.50
7	241185	ESCUELA PRIMARIA	CABECERA MUNICIPAL	289	Q33,742.50
8	241184	ESCUELA PRIMARIA	COLONIA TIERRA VERDE	390	Q88,681.95
9	240988	INSTITUTO BASICO	CABECERA MUNICIPAL	180	Q133,873.00
		TOTAL		6,298	Q5,596,761.00

Siquinalá, Escuintla

Ejercicio fiscal 2022

No.	SNIP	Producto público	Comunidad	Beneficiarios	Monto (Q)
1	278870	AGUA POTABLE	COMUNIDAD AGRARIA SAN VICENTE LOS CIMIENTOS	1,400	Q2,193,054.00
2	278889	ALCANTARILLADO SANITARIO	CASERIO SAN FRANCISCO	9,174	Q3,604,173.00
3	283950	CAMINO RURAL	CASERIO LABOR EL COCO	500	Q377,769.00
		TOTAL		11,074	Q6,174,996.00

Siquinalá, Escuintla

Ejercicio fiscal 2023

No.	SNIP	Producto público	Comunidad	Beneficiarios	Monto (Q)
1	295542	CAMINO RURAL	CASERIO LA LADRILLERA A ENTRADA FINCA EL RETIRO	4,635	Q898,275.00
2	297821	ALCANTARILLADO SANITARIO	COMUNIDAD AGRARIA LA LUCERNA SECTOR 5	3,645	Q2,900,099.00
3	297825	AGUA POTABLE	ALDEA EL NISPERO	3,750	Q1,611,590.00
	297843	AGUA POTABLE	COLONIA NUEVA ESPERANZA	2,847	Q1,946,915.00
		TOTAL		14,877	Q7,356,879.00

Siquinalá, Escuintla

Ejercicio fiscal 2024

No.	SNIP	Producto público	Comunidad	Beneficiarios	Monto (Q)
1	316058	AGUA POTABLE	COLONIA SANTA ROSA	600	Q2,998,500.00
2	316059	AGUA POTABLE	COLONIA LOS CEDROS	575	Q2,298,500.00
3	316060	AGUA POTABLE	CASERIO SAN FRANCISCO	600	Q2,830,528.00
4	316062	CALLE	COLONIA PEÑA FLOR 1	400	Q399,400.00
		TOTAL		2,175	Q8,526,928.00

Siquinalá, Escuintla

No.	Producto público	Comunidad	Beneficiarios	Monto (Q)
1	PERSONAS BENEFICIADAS CON FORMACIÓN OCUPACIONAL CERTIFICABLE	SIQUINALA	158	N/A
2	PERSONAS BENEFICIADAS CON CAPACITACIÓN NO CERTIFICABLE	SIQUINALA	8,436	N/A
3	PERSONAS BENEFICIADAS CON CERTIFICACIÓN LABORAL	SIQUINALA	1,284	N/A
4	EMPRESAS BENEFICIADAS CON ASISTENCIA TÉCNICA	SIQUINALA	81	N/A

Año	No.	Producto público	Comunidad	Beneficiarios	Monto (Q)
2020 - 2022	1	PERSONAS BENEFICIADAS CON FORMACIÓN OCUPACIONAL CERTIFICABLE	SIQUINALA	158	N/A
			TOTAL GENERAL	158	
2020 - 2022	1	PERSONAS BENEFICIADAS CON CAPACITACIÓN NO CERTIFICABLE	SIQUINALA	6,522	N/A
2023	2	PERSONAS BENEFICIADAS CON CAPACITACIÓN NO CERTIFICABLE	SIQUINALA	1,914	N/A
			TOTAL GENERAL	8,436	

Siquinalá, Escuintla

Año	No.	Producto público	Comunidad	Beneficiarios	Monto (Q)
2020 - 2022	1	PERSONAS BENEFICIADAS CON CERTIFICACIÓN LABORAL	SIQUINALA	1,000	N/A
2023	2	PERSONAS BENEFICIADAS CON CERTIFICACIÓN LABORAL	SIQUINALA	284	N/A
			TOTAL GENERAL	1,284	
2020 - 2022	1	EMPRESAS BENEFICIADAS CON ASISTENCIA TÉCNICA	SIQUINALA	69	N/A
2023	2	EMPRESAS BENEFICIADAS CON ASISTENCIA TÉCNICA	SIQUINALA	12	N/A
			TOTAL GENERAL	81	

Siquinala, Escuintla

No,	Producto público	Comunidad	Beneficiarios	Monto (Q)
1	Formulación de proyectos	Siquinalá	1 entidad	Q61,780.91

Año	No,	Producto público	Comunidad	Beneficiarios	Monto (Q)
2020	1	Capacitación en Gestión Municipal a autoridades. funcionarios y empleados municipales	Área Urbana	2,062 personas	Q 544,003.18
	2	Capacitación en gestión social a empleados municipales y sociedad civil urbana organizada	Área Urbana	1,813 personas	Q 715,024.39
	3	Capacitación en temas de administración. finanzas y en elaboración de instrumentos dirigida a autoridades. funcionarios y empleados municipales	Área Urbana	231 personas	Q 878,075.56
2021	1	Capacitación en Gestión Municipal a autoridades. funcionarios y empleados municipales	Área Urbana	3,884 personas	Q 592,142.96
	2	Capacitación en gestión social a empleados municipales y sociedad civil urbana organizada	Área Urbana	2,381 personas	Q 771,469.21
	3	Capacitación en temas de administración. finanzas y en elaboración de instrumentos dirigida a autoridades. funcionarios y empleados municipales	Área Urbana	1,034 personas	Q 776,018.27

***Nota: Cifras a nivel nacional**

Siquinala, Escuintla

Año	No,	Producto público	Comunidad	Beneficiarios	Monto (Q)
2022	1	Capacitación en Gestión Municipal a autoridades. funcionarios y empleados municipales	Área Urbana	4,389 personas	Q 588,997.74
	2	Capacitación en gestión social a empleados municipales y sociedad civil urbana organizada	Área Urbana	2,803 personas	Q 805,028.26
	3	Capacitación en temas de administración. finanzas y en elaboración de instrumentos dirigida a autoridades. funcionarios y empleados municipales	Área Urbana	231 personas	Q 785,660.88
2023	1	Capacitación en Gestión Municipal a autoridades. funcionarios y empleados municipales	Área Urbana	2,126 personas	Q 374,429.3
	2	Capacitación en gestión social a empleados municipales y sociedad civil urbana organizada	Área Urbana	1,818 personas	Q 512,970.23
	3	Capacitación en temas de administración. finanzas y en elaboración de instrumentos dirigida a autoridades. funcionarios y empleados municipales	Área Urbana	109 personas	Q 474,689.8

***Nota: Cifras a nivel nacional**

Siquinalá, Escuintla

Año	No.	Producto público	Comunidad	Hect. Afec.	Beneficiarios	Monto (Q)
2023	1	Incendios Forestales y No Forestales Atendidos	Km. 74 Siquinala, Escuintla	4	N/I	Q 5,607,818.70
	2		Colonia Tierra Verde	3	N/I	

**

**** NOTA: El monto consignado representa lo ejecutado en forma global para el ejercicio fiscal indicado**

Siquinalá, Escuintla

Actividades Realizadas en el Municipio

No.	Producto público	Comunidad	Beneficiarios	Monto (Q)
1	EXPEDIENTE LEVANTAMIENTO CATASTRAL POR PREDIO, FINALIZADO.	SIQUINALÁ	7,904	Q 2,766,400.00
2	INFORMES CIRCUNSTANCIADOS DE PREDIOS, FINALIZADO.	SIQUINALÁ	7,904	Q 1,264,640.00
3	DICTAMEN JURÍDICO Y DECLARATORIA DE PREDIO CATASTRADO, ELABORADO.	SIQUINALÁ	7,904	Q 711,360.00
4	NOTIFICACIÓN DE DECLARATORIA DE PREDIO CATASTRADO, REALIZADO.	SIQUINALÁ	7,904	Q 1,185,600.00
5	INSCRIPCIÓN DE PREDIO CATASTRADO EN EL REGISTRO PÚBLICO.	SIQUINALÁ	7,904	Q 1,185,600.00
6	CAPACITACIÓN SOBRE SIG Y NORMAS TÉCNICAS CATASTRALES.	SIQUINALÁ	1	Q 50,000.00
7	ACOMPañAMIENTO TÉCNICO EN EL PROCESO DE IMPLEMENTACIÓN DEL PDM-OT.	SIQUINALÁ	1	Q 100,000.00
8	TRASLADO DE INFORMACIÓN CATASTRAL PARA EL USO Y MANEJO MULTIFINALITARIO POR MEDIO DEL SAIM.	SIQUINALÁ	1	Q 50,000.00
9	TRASLADO DE ORTOFOTOS POR MEDIO DEL SAIM.	SIQUINALÁ	N/I	N/I
10	ACOMPañAMIENTO SOBRE ORDENAMIENTO TERRITORIAL Y CATASTRO.	SIQUINALÁ	1	Q 50,000.00

Siquinalá, Escuintla

Actividades Realizadas en el Municipio 2020 - 2023

No.	Producto público	Comunidad	Beneficiarios	Monto (Q)
1	EXPEDIENTE LEVANTAMIENTO CATASTRAL POR PREDIO, FINALIZADO.	SIQUINALÁ	336	Q 117,600.00
2	INFORMES CIRCUNSTANCIADOS DE PREDIOS, FINALIZADO.	SIQUINALÁ	800	Q 128,000.00
3	DICTAMEN JURÍDICO Y DECLARATORIA DE PREDIO CATASTRADO, ELABORADO.	SIQUINALÁ	874	Q 78,660.00
4	NOTIFICACIÓN DE DECLARATORIA DE PREDIO CATASTRADO, REALIZADO.	SIQUINALÁ	915	Q 137,250.00
5	INSCRIPCIÓN DE PREDIO CATASTRADO EN EL REGISTRO PÚBLICO.	SIQUINALÁ	2,045	Q 306,750.00
6	CAPACITACIÓN SOBRE SIG Y NORMAS TÉCNICAS CATASTRALES.	SIQUINALÁ	1	Q 50,000.00
7	ACOMPAÑAMIENTO TÉCNICO EN EL PROCESO DE IMPLEMENTACIÓN DEL PDM-OT.	SIQUINALÁ	1	Q 100,000.00
8	TRASLADO DE INFORMACIÓN CATASTRAL PARA EL USO Y MANEJO MULTIFINALITARIO POR MEDIO DEL SAIM.	SIQUINALÁ	1	Q 50,000.00
9	ACOMPAÑAMIENTO SOBRE ORDENAMIENTO TERRITORIAL Y CATASTRO.	SIQUINALÁ	1	Q 50,000.00

Alejandro Eduardo Giammattei Falla
Señor Presidente de la República

Secretaría de Coordinación
Ejecutiva de la Presidencia

Álvaro Leonel Díaz Velásquez
Secretario de Coordinación Ejecutiva

Danilo José Soto Castañeda
Subsecretario de Coordinación Ejecutiva

Victor Hugo Paiz Gómez
Subsecretario para la Descentralización

Leonel Eduardo Girón Véliz
Director del Sistema de Consejos de Desarrollo

Luis Eduardo Orozco Orellana
Director General para la Descentralización

Jonathan Arnulfo Del Cid López
Director de Informática

Jesús Felipe Polanco Tello
Director Técnico de Operaciones

Luis Alfonso Rodas Guzmán
Director de Planificación

Jennifer Cristina García Marroquín
Directora de Comunicación social

Luz Azucena Mendoza Cajbón
Directora Administrativa Financiera

María José Sánchez Mejía
Directora de Asesoría Jurídica

Alberto Emmanuel Soto de León
Director de Auditoría Interna

Isis Ana Graciela Serrano Lemus
Asesoría Técnica

Saúl Nehemias Obando Mejía
Dirección Técnica de Operaciones

David Roberto Barrera Valenzuela
Dirección Técnica de Operaciones

Autorizado

Alejandro Eduardo Giammattei Falla
Señor Presidente de la República

Álvaro Leonel Díaz Velásquez
Secretario de Coordinación Ejecutiva de la Presidencia

Elaborado

Despacho
Secretaría de Coordinación Ejecutiva de la Presidencia

Subsecretaría de Coordinación Ejecutiva
Secretaría de Coordinación Ejecutiva de la Presidencia

Revisado

Dirección del Sistema de Consejos de Desarrollo
Dirección Técnica de Operaciones
Dirección de Descentralización

Diseño y diagramación

Dirección de Comunicación Social

340 municipios
fuertes,
hacen un Estado fuerte!

ACCESO A INFORMACIÓN DIGITAL



<https://scep.gob.gt/carta-de-navegacion-municipal/>