



Carta de navegación Municipal

MUNICIPALIDAD DE SANTO TOMÁS LA UNIÓN, SUCHITEPÉQUEZ



GOBIERNO de GUATEMALA
DR. ALEJANDRO GIANMATTEI

MINISTERIO DE SERVICIOS PÚBLICOS



GOBIERNO de GUATEMALA
DR. ALEJANDRO GIANMATTEI

MINISTERIO DE TRABAJO Y PREVISIÓN SOCIAL



GOBIERNO de GUATEMALA
DR. ALEJANDRO GIANMATTEI

MINISTERIO DE CULTURA Y DEPORTE



GOBIERNO de GUATEMALA
DR. ALEJANDRO GIANMATTEI

MINISTERIO DE AMBIENTE Y RECURSOS NATURALES



GOBIERNO de GUATEMALA
DR. ALEJANDRO GIANMATTEI

MINISTERIO DE SALUD PÚBLICA Y ASISTENCIA SOCIAL



GOBIERNO de GUATEMALA
DR. ALEJANDRO GIANMATTEI

MINISTERIO DE AGRICULTURA, GANADERÍA Y ALIMENTACIÓN



GOBIERNO de GUATEMALA
DR. ALEJANDRO GIANMATTEI

MINISTERIO DE COOPERACIÓN



GOBIERNO de GUATEMALA
DR. ALEJANDRO GIANMATTEI

MINISTERIO DE EDUCACIÓN



GOBIERNO de GUATEMALA
DR. ALEJANDRO GIANMATTEI

SECRETARÍA DE SEGURIDAD ALIMENTARIA Y NUTRICIONAL DE LA PRESIDENCIA DE LA REPÚBLICA



GOBIERNO de GUATEMALA
DR. ALEJANDRO GIANMATTEI

SECRETARÍA PRESIDENCIAL DE LA VELOCIDAD



GOBIERNO de GUATEMALA
DR. ALEJANDRO GIANMATTEI

COMISIÓN PRESIDENCIAL DE ASUNTOS MUNICIPALES



Instituto Guatemalteco de Turismo



SEGEPLAN



LIBERTAD
15 DE
SEPTIEMBRE
DE 1821

Estimados Alcaldes y Alcaldesas:

Me dirijo a ustedes con un mensaje de profundo compromiso y gratitud en este importante momento de transición de gobierno. Como Presidente de la República de Guatemala, identificado plenamente con el municipalismo y la necesidad de fortalecer el poder local, es mi deber informarles sobre los alcances y resultados a nivel local y nacional, y cómo orientar de mejor manera los retos del desarrollo en las 340 municipalidades del país.

En este sentido, deseo resaltar el análisis exhaustivo realizado por la Secretaría de Coordinación Ejecutiva de la Presidencia, los Ministerios y demás instituciones que reportan los logros alcanzados a nivel sectorial y del Sistema de Consejos de Desarrollo, así como las brechas que se deben superar. Los datos recopilados en este análisis, proporcionan una base sólida para la toma inteligente y oportuna de decisiones en cada municipalidad, por lo que se ilustran las prioridades de su municipio, así como las transferencias financieras que el Organismo Ejecutivo traslada de manera efectiva y oportuna a todas las municipalidades del país, lo que ha permitido ir cerrando brechas y asegurar un futuro más próspero.

El Sistema de Consejos de Desarrollo ha sido una herramienta fundamental para fomentar la participación ciudadana y garantizar que las necesidades de nuestras comunidades sean atendidas de manera adecuada. Gracias al esfuerzo conjunto entre el Gobierno central y las

municipalidades, se han logrado avances notables en el desarrollo local y en la mejora de la calidad de vida de nuestros ciudadanos, fortaleciendo así el municipalismo.

Es importante reconocer que aún existen retos por alcanzar. Estos retos y brechas demandan como país, redoblar esfuerzos y a trabajar de la mano para superar las adversidades. Con la información proporcionada por el Gobierno central en este documento, estamos en una posición sólida para tomar decisiones informadas que nos permitan avanzar hacia una Guatemala con más desarrollo. Hacer gobierno implica recordar que el verdadero poder radica en la unidad, complementariedad y colaboración, por lo que trabajar en conjunto para beneficio de las comunidades, asegura construir una Guatemala más fuerte, más unida y más próspera.

**"Que Dios bendiga Guatemala".
Con gratitud y compromiso,**

**Dr. Alejandro Giammattei
Presidente de la República**

LIBERTAD
15 DE
SEPTIEMBRE
DE 1821

Eficiencia en aportes a Consejos de Desarrollo, Departamental, Suchitepéquez 2020 - 2023

No.	Municipio	Porcentaje de ejecución 2020	Porcentaje de ejecución 2021	Porcentaje de ejecución 2022	Porcentaje de ejecución 2023	Porcentaje de ejecución 2020 - 2023
1	Santo Tomás La Unión	98%	100%	100%	58%	88%
2	San Pablo Jocopilas	100%	100%	100%	24%	78%
3	Río Bravo	100%	100%	100%	28%	78%
4	Patulul	73%	100%	90%	47%	76%
5	San Bernardino	100%	100%	100%	14%	75%
6	Santa Bárbara	77%	100%	98%	32%	74%
7	San José el Ídolo	100%	100%	98%	6%	72%
8	San Juan Bautista	100%	100%	98%	8%	71%
9	San Antonio Suchitepéquez	87%	100%	100%	11%	71%
10	Pueblo Nuevo	100%	100%	100%	0%	69%
11	Cuyotenango	100%	100%	100%	0%	69%
12	Zunilito	82%	100%	94%	18%	69%
13	San Francisco Zapotitlán	85%	100%	100%	0%	68%
14	Santo Domingo Suchitepéquez	92%	95%	100%	3%	67%
15	Samayac	89%	100%	95%	0%	66%
16	Chicacao	98%	86%	100%	0%	66%
17	Mazatenango	91%	76%	100%	0%	64%
18	San Miguel Panán	73%	100%	72%	14%	62%
19	San Lorenzo	100%	97%	69%	0%	61%
20	San José La Máquina	48%	98%	100%	0%	60%
21	San Gabriel	53%	100%	100%	0%	57%

*Información al mes de agosto 2023.

Santo Tomás La Unión, Suchitepéquez

Asignación IVA-PAZ CODEDE

Al mes de agosto de 2023

Ejercicio Fiscal	Monto Aprobado	Saldo de Arrastre (Ejercicio fiscal anterior)	Monto Real	Monto Desembolsado	Saldo de Arrastre (Ejercicio fiscal actual)	Porcentaje de Ejecución
2020	Q4,092,741.00	-Q817,935.25	Q3,274,805.75	Q4,003,246.92	Q89,494.08	98%
2021	Q4,092,741.00	-Q89,494.08	Q4,003,246.92	Q4,092,741.00	Q0.00	100%
2022	Q4,703,470.00	Q0.00	Q4,703,470.00	Q4,703,470.00	Q0.00	100%
2023	Q5,010,854.00	Q0.00	Q5,010,854.00	Q2,903,405.91	Q2,107,448.09	58%
Total	Q17,899,806.00	-Q907,429.33	Q16,992,376.67	Q15,702,863.83	Q2,196,942.17	88%

1

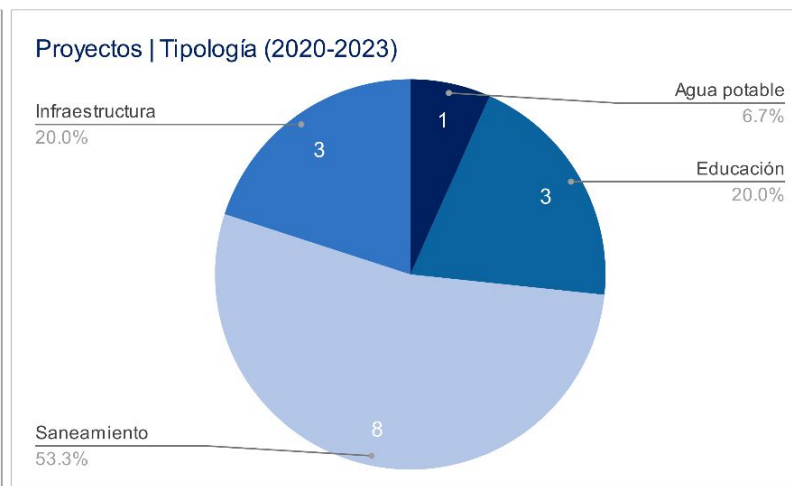
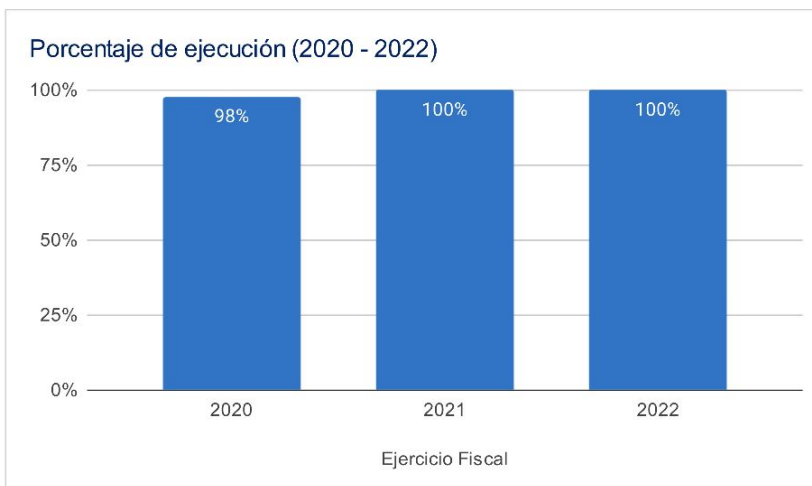

Asignaciones y Transferencias al Municipio

Ejercicio Fiscal	Asignación Constitucional	Asignación IVA-PAZ Municipalidades	Asignación Vehículos	Petróleo	Asignación IVA-PAZ CODEDE	Total
2020	Q 7,674,753.71	Q 9,539,668.58	Q 1,071,732.73	Q 292,975.52	Q4,092,741.00	Q 22,671,871.54
2021	Q 8,005,693.29	Q 9,951,024.31	Q 1,117,946.43	Q 306,465.73	Q4,092,741.00	Q 23,473,870.76
2022	Q 10,083,061.88	Q 11,911,541.76	Q 1,154,843.20	Q 381,778.61	Q4,703,470.00	Q 28,234,695.45
2023	Q 11,275,651.35	Q 13,305,501.48	Q 1,177,075.38	Q 391,032.77	Q5,010,854.00	Q 31,160,114.98
Total	Q 37,039,160.23	Q 44,707,736.13	Q 4,521,597.74	Q 1,372,252.63	Q17,899,806.00	Q 105,540,552.73

1

Total asignado al municipio: **Q 105,540,552.73**

Necesidades Municipales Santo Tomás La Unión, Suchitepéquez

Área prioritaria	Brecha %	Necesidades	
Educación			
PAIN (Programa de atención integral al niño y niña)	85%	En este nivel existe	1348 niños que necesitan atención educativa.
Preprimaria	0%	No existe brecha educativa en este nivel.	
Primaria	0%	No existe brecha educativa en este nivel.	
Básico	0%	No existe brecha educativa en este nivel.	
Diversificado	32%	Se recomienda contemplar	9 aulas y docentes para cubrir a 257 niños.

Salud y agua potable			
Porcentaje desnutrición aguda	3.1%	Se registró	43 casos de niños menores de 5 años con desnutrición aguda en el municipio.
Porcentaje desnutrición crónica	0.1%	Se registró	1 casos de niños menores de 5 años con desnutrición crónica en el municipio.
Establecimientos de salud	0%	Considerando que el centro de salud tiene capacidad para atender hasta a 20,000, se determina que no existe brecha de establecimientos de salud.	
Enfermedades causadas por alimentos y agua	4.0%	Se registró	465 casos de enfermedades transmitidas por alimentos o agua contaminada.
Red domiciliar de agua potable	1%	Se necesita cubrir el acceso a red domiciliar de agua potable de	18 viviendas.

Saneamiento			
Manejo de desechos	45%	1200 viviendas requieren de un sistema adecuado de manejo de desechos sólidos o tren de aseo.	
Acceso a servicio sanitario	3%	83 viviendas requieren de acceso a un servicio sanitario adecuado.	
Acceso a sistema de drenajes	3%	85 viviendas requieren acceso a sistema de drenajes.	

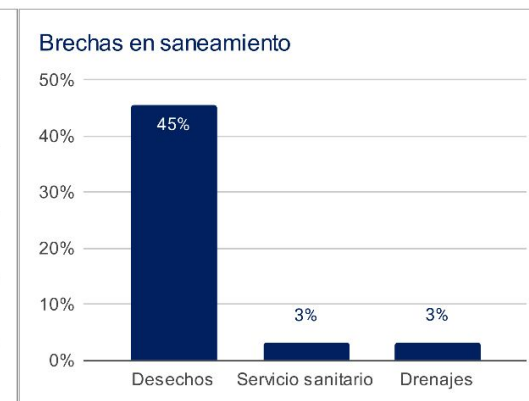
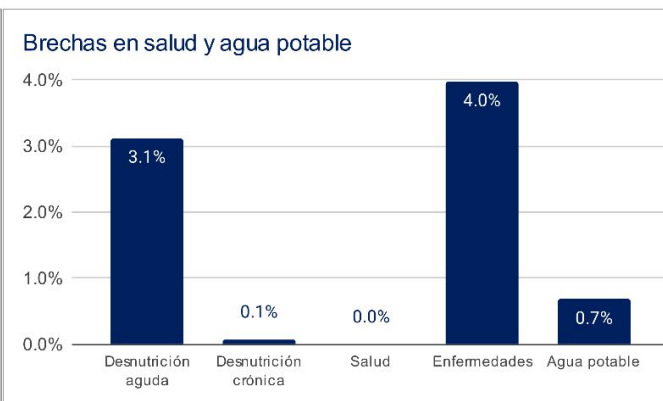
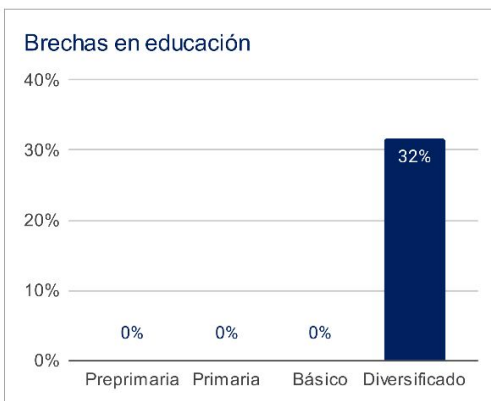

1 Asignaciones y Transferencias a Municipalidades. Dirección Financiera, MINFIN (2023)

3 Morbilidad por desnutrición crónica y aguda en menores de 5 años. SIGSA - MSPAS (2022). Morbilidad por enfermedades relacionadas a enfermedades transmitidas por alimentos y/o agua (ETAS's). SIGSA - MSPAS (2022). Establecimientos de salud a nivel nacional. MSPAS (2023).

2 Datos poblacionales del Censo 2018. INE (2018). Cobertura educativa. MINEDUC (2023).

4 Datos poblacionales y de vivienda. Censo 2018. INE (2018).

Departamento: Suchitepéquez

(1) ▾

Municipio: Santo Tomás La Unión

(1) ▾

Año	Aporte Consejos	Constitucional	IVA-Paz Municipalidades	Vehículos	Petróleo	Total
2024	5.812.418,00	11.275.651,35	13.305.501,48	1.177.075,38	391.032,77	31.961.678,98
2025	6.049.684,90	12.804.488,32	14.868.490,41	1.220.678,90	436.861,54	35.380.204,07
2026	6.485.431,60	13.851.663,65	15.957.104,71	1.247.660,32	464.929,70	38.006.789,98
2027	6.921.178,30	14.898.838,99	17.045.719,01	1.274.641,75	492.997,85	40.633.375,89
Total	25.268.712,80	52.830.642,31	61.176.815,61	4.920.056,35	1.785.821,86	145.982.048,92

Aporte Consejos

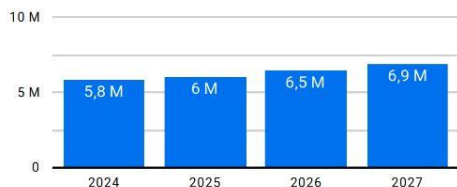

Constitucional

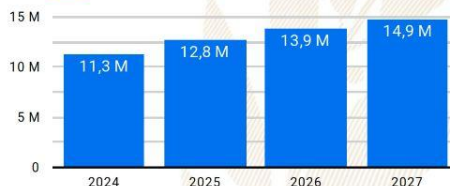

IVA-Paz Municipalidades

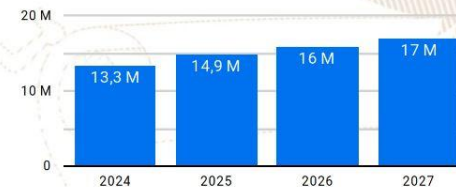

Vehículos

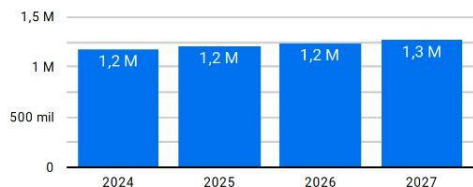

Petróleo

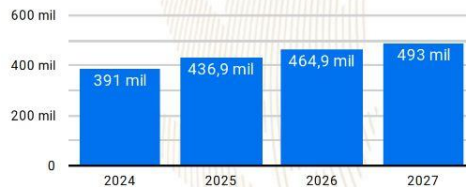

Año 2024: Presupuesto sujeto a aprobación por el Congreso de la República de Guatemala.

Años 2025-2027: Proyección elaborada en base a presupuestos aprobados para los años 2020 a 2024.

Resumen de **giras** **presidenciales**

Giras Presidenciales es un modelo de seguimiento programático presidencial y de administración pública introducido en Guatemala en 2021, con el propósito de establecer mayor cercanía entre el gobierno central y los poderes locales. Estas giras permitieron la coordinación interinstitucional entre la Secretaría Privada de la Presidencia, la Secretaría de Coordinación Ejecutiva de la Presidencia y el gabinete de gobierno, con el liderazgo del Presidente de la República. La aceptación por parte de los alcaldes fue notable, con altos porcentajes de asistencia a las giras.

El enfoque municipalista del modelo promovió el acercamiento entre los poderes locales y el gobierno central, mediante mesas de discusión que abordaron temas de importancia municipal y agilizaron los procesos para satisfacer demandas y necesidades locales. Se presentaron propuestas prácticas para encontrar soluciones a través del seguimiento programático.

MODALIDADES

Las giras presidenciales se adaptaron a distintas modalidades, presenciales en cabeceras departamentales y en el Palacio Nacional, incluyendo reuniones virtuales durante la pandemia de COVID-19, demostrando la capacidad de adaptación y la importancia de utilizar recursos tecnológicos para garantizar la continuidad de la gestión pública.

SEGUIMIENTO

La documentación y el seguimiento de acciones derivadas de los proyectos y programas de desarrollo fueron sistematizados, esto fue logrado a través de la Secretaría de Coordinación Ejecutiva de la Presidencia y la Secretaría Privada de la Presidencia, con equipos dedicados a mantener actualizada la Matriz de Seguimiento a Compromisos Presidenciales y Solicitudes Municipales en las Mesas de Trabajo.

RESULTADO

Las giras presidenciales contribuyeron a mejorar la administración pública, fortaleciendo la confianza y la participación ciudadana en la gestión gubernamental. Además, agilizaron los procesos y redujeron los tiempos de respuesta, impulsando el desarrollo del país.

Departamento: Suchitepéquez (1) ▾

Municipio: Santo Tomás La Unión (1) ▾

Los Compromisos Presidenciales y Solicitudes de Alcaldes, se adquirieron por el Señor Presidente, durante las Giras Presidenciales realizadas durante el periodo de Gobierno 2020-2023.

La Secretaría de Coordinación Ejecutiva de la Presidencia en coordinación con La Secretaría Privada de la Presidencia, realizaron el seguimiento programático de los Compromisos Presidenciales y Solicitudes de Alcaldes, en base a la actualización del avance indicado por los delegados de los diferentes Ministerios y Secretarías responsables.

Compromisos Presidenciales



Compromisos

0



El Municipio no cuenta con
Compromisos Presidenciales

● Ejecutados y en Ejecución ● Pendientes de Acción Munic... ● Programados 2023

Instituciones	Compromisos ▾	Solicitudes
1. MICUDE	0	2
2. MINEDUC	0	2
3. MINTRAB	0	1
4. MSPAS	0	3
5. MINECO	0	2
6. MAGA	0	2
7. CIV	0	3
Total	0	15

Solicitudes de Alcaldes

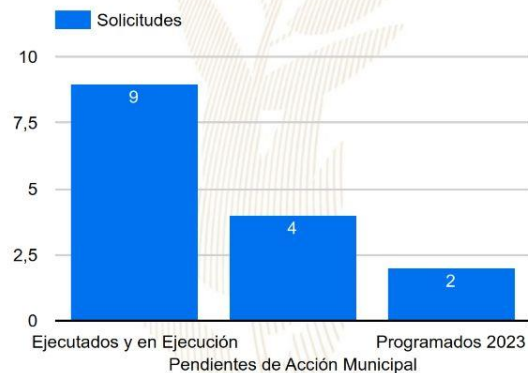

Solicitudes

15

● Ejecutados y en Ejecución ● Pendientes de Acción Munic... ● Programados 2023

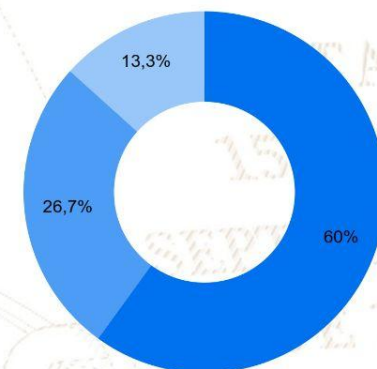

SIPROCODE

La SCEP, con el objetivo de modernizar y hacer más eficientes, eficaces y transparentes los procesos de planificación y ejecución de los proyectos financiados con recursos de inversión destinados al Sistema de Consejos de Desarrollo, presentó ante el Consejo Nacional de Desarrollo Urbano y Rural -CONADUR- el Sistema Electrónico para la Administración de Procesos de Proyectos de Consejos de Desarrollo para su aprobación.

OBJETIVO

Acercar a los entes rectores y a las unidades ejecutoras, con el fin de agilizar los procesos de solicitud y emisión de avales, dictámenes técnicos u otros documentos, para la aprobación de los proyectos en las etapas de planificación y ejecución. Asimismo, sustituir las interacciones físicas por virtuales y a la vez establecer un historial de tiempo por gestión realizada entre las unidades ejecutoras y los entes rectores, también notificar en tiempo real sobre las nuevas solicitudes.

BENEFICIOS INSTITUCIONALES

- Coordinación interinstitucional permanente.
- Disminución de la burocracia.
- Reducción de la vulnerabilidad en los procedimientos.
- Agilización de procesos.
- Reducción de tiempo en emisión de avales, dictámenes técnicos y otros documentos a 20 días hábiles.
- Disminución de costos en trámites.
- Fortalece la transparencia en los procesos.
- Monitoreo y seguimiento a través de la plataforma;
- Trámites no presenciales.
- Vista pública de información general y acceso a la misma.
- Permitir el seguimiento a los procesos y gestiones de trámites en cada una de sus etapas por parte de las instituciones involucradas.



La SCEP coordina con diferentes instituciones del Estado y sector privado, para acercar los servicios públicos de forma temporal en alianza con municipalidades y gobernaciones departamentales, estimulando de esa manera el proceso de desconcentración de las instituciones del Estado.

SCEP realizó acciones de coordinación y logística para el desarrollo de las Jornadas Móviles de Servicios Integrados desde el año 2020 hasta julio de 2023.

Servicios que se brindan durante las Jornadas Móviles de Servicios Integrados:

- Trámites de carencia de antecedentes policiales, renovación de licencia de conducir, pasaportes, actualización de datos y empadronamiento.
- Quioscos informativos del Sistema Nacional del Empleo, promoción del turismo y talleres de temas ambientales, entre otros.
- Información sobre las iniciativas Bono Social, entrega de becas y Comedores Sociales.
- Acceso a consultas de medicina general, psicología, nutrición, pediatría, hisopados, jornada de vacunación contra el COVID-19 y charlas sobre salud.
- Capacitaciones en temas tributarios y actualización de documentos, entre otros.



DEPARTAMENTO DE
TRÁNSITO DE LA PNC



GOBIERNO de
GUATEMALA
Dr. ALEJANDRO GIAMATTI

MINISTERIO DE
ECONOMÍA



GOBIERNO de
GUATEMALA
Dr. ALEJANDRO GIAMATTI

MINISTERIO DE
SALUD PÚBLICA
Y ASISTENCIA
SOCIAL



CONSEJO
NACIONAL DE
ATENCIÓN AL MIGRANTE
DE GUATEMALA

CONAMIGUA

Portal de

Gobiernos Locales

Estimado Usuario, Bienvenido

PORTAL DE GOBIERNOS LOCALES

Es un sitio web que ofrece al usuario, de forma fácil, dinámica e integrada, el acceso a una serie de recursos y de servicios relacionados a la información presupuestaria y financiera registrada por los gobiernos locales y sus empresas municipales en el SIAF.

Este portal cuenta con reportes dinámicos establecidos que ofrecen datos en tiempo real relacionados a:

- Presupuesto por Resultados
- Enfoque Temático
- Grupo Objeto de Gasto
- Finalidad, Función y División

También permite al usuario elaborar sus propios reportes de ingresos, gastos y contables de acuerdo a sus necesidades.

Para el análisis de las finanzas municipales y la oportuna toma de decisiones, pone a disposición los siguientes tableros de indicadores:

ICFM Índice Consolidado Financiero Municipal:

Es una herramienta de análisis que permite a los funcionarios municipales realizar mediciones de los datos que registran en el -SICOIN GL-, con los cuales se puede interpretar la situación económico-financiera de la municipalidad durante uno o varios ejercicios fiscales.

Objetivos de Desarrollo Sostenible:

Se presenta el impacto de la Gestión Municipal desde la perspectiva de los Objetivos de Desarrollo Sostenible.

Actualmente ofrece a los usuarios municipales la oportunidad de realizar el pago de sus servicios públicos a través de internet.

Cobros en Línea:

Permite al vecino realizar sus pagos a través de tarjeta de crédito y/o débito, de cualquier servicio (agua, IUSI y arbitrios) que presta la Municipalidad, desde la comodidad de su casa o desde cualquier lugar en donde se encuentre; al ingresar en el ícono le permitirá:

- Pagar documento de cobro (Todos los Servicios)
- Pagar boleto de ornato
- Pagar multas de tránsito



También cuenta con una sección de noticias, biblioteca virtual y enlaces importantes.

Para acceder al Portal de Gobiernos Locales, escanea o haz click en el código QR:



ÍNDICE CONSOLIDADO FINANCIERO MUNICIPAL - ICFM -

12101017

SUCHITEPÉQUEZ





MUNICIPALIDAD DE SANTO TOMAS LA UNION



Calificación General
Gestión Financiera

73

Moderada

		Puntuación máxima		Resultado municipio
	Solvencia General	30	Evalúa la generación y captación de recursos propios municipales que permitan la sostenibilidad financiera en el mediano y largo plazo. Asimismo refleja la dependencia en relación a las transferencias de la Administración Central.	13
	Autonomía Financiera Municipal	15		5
	Dependencia Financiera Municipal	6		1
	Ahorro Operacional	5		4
	Relación de Recursos y Gastos - Sin Endeudamiento	4		3
	Solvencia Financiera	30	Mide el nivel de endeudamiento, la capacidad de pago de la municipalidad, a través de la solvencia de sus finanzas y el volumen de endeudamiento.	26
	Liquidez Financiera	5		5
	Recursos por Endeudamiento	5		5
	Pasivo por Endeudamiento	10		8
	Pasivo con Acreedores	10		8
	Dinamismo Económico	15	Evalúa la relación entre la inversión, la captación de recursos propios y el nivel de deuda en relación a la población de cada municipio, según el número de habitantes reflejados en la proyección proporcionada por el	11
	Inversión por Habitante	5		5
	Recursos Propios por Habitante	5		4
	Pasivo por Habitante	5		2
	Evaluación Presupuestaria	25	Mide la eficiencia en cuanto a la ejecución de recursos percibidos y gastos pagados, durante un ejercicio fiscal en relación al presupuesto vigente.	23
	Ejecución Presupuestaria de Ingresos	6		6
	Ejecución Presupuestaria de Egresos	5		5
	Relación de Gastos e Ingresos Ejecuta	5		5
	Ejecución por Tipo de Gasto	6		5
Transferencias Presupuestarias	3	2		

Fuente: Reporte índice consolidado financiero municipal ICFM, 2023, Ministerio de Finanzas Públicas.



Para acceder al detalle anual sobre el ICFM escanea el siguiente código QR.

Ingresos

Código y Clase de Ingreso	Código y Recurso de Ingreso	Recurso Auxiliar	Presupuesto Vigente 2022	Presupuesto Vigente 2023
10000 INGRESOS TRIBUTARIOS	10141 SOBRE LA TENENCIA DE PATRIMONIO	IUSI 2/1000	25,000	25,000
		IUSI 6/1000	48,981	32,000
		IUSI 9/1000	140,814	135,000
		Multas IUSI 2/1000	2,270	2,000
		Multas IUSI 6/1000	6,238	2,500
		Multas IUSI 9/1000	3,172	3,000
	Total 10141 SOBRE LA TENENCIA DE PATRIMONIO		226,475	199,500
	10281 SOBRE ESTABLECIMIENTOS COMERCIALES	Abarroterías	96	96
		Aceiteras	48	48
		Boutiques	48	48
		Cafeterías	50	50
		Cantinas	210	192
		Carnicerías	682	624
		Comedores	360	360
		Depositos de Gas Propano	72	72
		Depositos de Granos	96	96
		Depositos de Productos Agropecuarios	72	72
		Farmacias	356	292
		Ferreterías	288	288
		Gasolineras	96	96
		Librerías	276	
		Marranerías	168	168
		Mueblerías	96	96
		Otros Establecimientos Comerciales	200	200
		Pastelería	48	48
		Pulperías	192	192
		Tiendas	7,852	7,740
		Venta de Helados	48	48
		Ventas de Calzado	566	500
		Ventas de Materiales de Construcción	180	120
		Ventas de Muebles	96	96
		Ventas de Repuestos para Vehículos	96	96
	Total 10281 SOBRE ESTABLECIMIENTOS COMERCIALES		12,292	11,638
	10282 SOBRE ESTABLECIMIENTOS DE SERVICIOS	Barberías	228	228
		Clinicas Dentales	96	96
		Clinicas Medicas	48	48
		Oficinas Contables	96	96
		Otros Establecimientos de Servicios	96	96
		Radiolaboratorios	24	24
		Salones de Belleza	48	48
		Talleres de Mecanica	96	96
		Turicentros y Piscinas	136	136
	Total 10282 SOBRE ESTABLECIMIENTOS DE SERVICIOS		868	868
	10283 SOBRE ESTABLECIMIENTOS INDUSTRIALES	Carpinterías	48	48
		Fabricas de Hielo	24	24
		Molinos de Nixtamal	258	168
		Otras Fabricas y Establecimientos Industriales	96	96
		Panaderías y Reposterías	168	168
		Sastrerías	48	48
		Talabarterías	200	200
		Talleres de Estructuras Metalicas	72	72
		Tenerías	24	24
	Total 10283 SOBRE ESTABLECIMIENTOS INDUSTRIALES		938	848

	10284 SOBRE DIVERSIONES Y ESPECTÁCULOS	Cablevision	Q	18,000	Q	18,000
		Rockolas	Q	360	Q	360
	Total 10284 SOBRE DIVERSIONES Y ESPECTÁCULOS		Q	18,360	Q	18,360
	10288 SOBRE PRODUCTOS INDUSTRIALES	Extraccion de Cueros	Q	610	Q	500
	Total 10288 SOBRE PRODUCTOS INDUSTRIALES		Q	610	Q	500
	10289 OTROS ARBITRIOS MUNICIPALES	Multa del Boleto de Ornato	Q	10,970	Q	30,000
		Valor Boleto de Ornato	Q	72,710	Q	125,000
	Total 10289 OTROS ARBITRIOS MUNICIPALES		Q	83,680	Q	155,000
Total 10000 INGRESOS TRIBUTARIOS			Q	343,223	Q	386,714
11000 INGRESOS NO TRIBUTARIOS	11290 TASAS Y LICENCIAS VARIAS	Licencias de Construcción	Q	14,751	Q	160,000
		Otras tasas y licencias varias	Q	4,440	Q	14,880
		Tasa municipal por alumbrado público	Q	1,594,510	Q	1,650,000
	Total 11290 TASAS Y LICENCIAS VARIAS		Q	1,613,702	Q	1,824,880
	11410 DE EDIFICIOS Y VIVIENDAS	Arrendamiento de locales	Q	644,485	Q	654,780
		Arrendamiento de Salon Municipal	Q	3,400	Q	5,000
		Arrendamiento de Sanitarios	Q	6,790	Q	9,000
	Total 11410 DE EDIFICIOS Y VIVIENDAS		Q	654,675	Q	668,780
	11610 ORIGINADAS POR INGRESOS NO TRIBUTARIOS	Multas Varias	Q	182,570	Q	63,246
	Total 11610 ORIGINADAS POR INGRESOS NO TRIBUTARIOS		Q	182,570	Q	63,246
	11990 OTROS INGRESOS NO TRIBUTARIOS	Feria Titular	Q	5,000	Q	5,000
		NA			Q	-
		Otros ingresos	Q	199,230	Q	96,000
	Total 11990 OTROS INGRESOS NO TRIBUTARIOS		Q	204,230	Q	101,000
Total 11000 INGRESOS NO TRIBUTARIOS			Q	2,655,178	Q	2,657,906
13000 VTA. DE BIENES Y SERV. DE LA ADM. PÚBLICA	13260 SERVICIOS ADMINISTRATIVOS MUNICIPALES	Certificaciones Varias	Q	17,825	Q	12,000
		Concesion de Drenajes	Q	23,500	Q	6,000
		Concesion de Servicios de Agua (Pajas de Agua)	Q	107,125	Q	25,000
		Deslinde de Terrenos	Q	96	Q	96
		Estacionamiento de Vehiculos	Q	508,080	Q	318,000
		Fierros Para Marcar Ganado	Q	300	Q	300
		Fotocopias	Q	96	Q	96
		Licencias	Q	681,577	Q	396,555
		NA	Q	-	Q	-
		Nomenclatura	Q	200	Q	200
		PESAS Y MEDIDAS	Q	1,600	Q	1,600
		Tala de Arboles	Q	200	Q	200
		Titulos Propiedad Servicio de Agua	Q	3,600	Q	550
		Traspaso Derecho por Servicios	Q	81,400	Q	84,225
	Total 13260 SERVICIOS ADMINISTRATIVOS MUNICIPALES		Q	1,425,599	Q	844,822
Total 13000 VTA. DE BIENES Y SERV. DE LA ADM. PÚBLICA			Q	1,425,599	Q	844,822
14000 INGRESOS DE OPERACION	14240 SERVICIOS PÚBLICOS MUNICIPALES	Canon de Agua	Q	237,560	Q	250,000
		Cementerio	Q	45,000	Q	54,000
		Extraccion de Ripio y Basura	Q	302,080	Q	274,000
		Piso de Plaza	Q	240,277	Q	388,598
		Rastros	Q	71,080	Q	50,000
	Total 14240 SERVICIOS PÚBLICOS MUNICIPALES		Q	895,997	Q	1,016,598
Total 14000 INGRESOS DE OPERACION			Q	895,997	Q	1,016,598
15000 RENTAS DE LA PROPIEDAD	15131 POR DEPÓSITOS INTERNOS	Intereses generados por Cuentas Monetarias	Q	120,642	Q	65,000
	Total 15131 POR DEPÓSITOS INTERNOS		Q	120,642	Q	65,000
	15310 ARRENDAMIENTO DE TIERRAS Y TERRENOS	Arrendamiento de Predios	Q	24,185	Q	6,955
		Arrendamiento de Terrenos	Q	5,395	Q	12,250
	Total 15310 ARRENDAMIENTO DE TIERRAS Y TERRENOS		Q	29,580	Q	19,205
Total 15000 RENTAS DE LA PROPIEDAD			Q	150,222	Q	84,205

16000 TRANSFERENCIAS CORRIENTES	16210 DE LA ADMINISTRACIÓN CENTRAL	Impuesto al Valor Agregado (IVA-PAZ) para Funcionamiento	Q	2,977,885	Q	3,326,630
		IMPUESTO CIRCULACION DE VEHICULOS PARA FUNCIONAMIENTO	Q	28,871	Q	34,441
		Situado Constitucional para Funcionamiento	Q	1,008,306	Q	1,127,651
	Total 16210 DE LA ADMINISTRACIÓN CENTRAL		Q	4,015,063	Q	4,488,722
Total 16000 TRANSFERENCIAS CORRIENTES			Q	4,015,063	Q	4,488,722
17000 TRANSFERENCIAS DE CAPITAL	17210 DE LA ADMINISTRACIÓN CENTRAL	Impuesto al Valor Agregado (IVA-PAZ) Inversión	Q	8,933,656	Q	9,979,890
		Impuesto de Circulacion de Vehiculos para Inversion	Q	1,128,472	Q	1,343,194
		Impuesto Petroleo y sus Derivados para Inversion	Q	381,779	Q	375,000
		Situado Constitucional Para Inversión	Q	9,074,756	Q	10,148,863
	Total 17210 DE LA ADMINISTRACIÓN CENTRAL		Q	19,518,663	Q	21,846,946
	17220 DE ENTIDADES DESCENTRALIZADAS Y AUTÓNOMAS NO FINANCIERAS	CODEDE IVA PAZ	Q	5,776,757	Q	5,809,099
		NA	Q	-	Q	-
	Total 17220 DE ENTIDADES DESCENTRALIZADAS Y AUTÓNOMAS NO FINANCIERAS		Q	5,776,757	Q	5,809,099
Total 17000 TRANSFERENCIAS DE CAPITAL			Q	25,295,420	Q	27,656,045
23000 DISMINUCIÓN DE OTROS ACTIVOS FINANCIEROS	23110 DISMINUCIÓN DE CAJA Y BANCOS	NA	Q	-	Q	-
		SC-Distribucion de Petroleo y sus Derivados	Q	198,791	Q	1,566
		SC-Impuesto Circulacion de Vehiculos	Q	423,777	Q	28,871
		SC-Ingresos Ordinarios de Aporte Constitucional	Q	956,032	Q	554,899
		SC-Ingresos Propios Municipales	Q	489,257	Q	662,253
		SC-Ingresos Tributarios IVA-PAZ	Q	3,764,418	Q	653,818
		SC-IUSI Funcionamiento (Por Admon. Mpal)	Q	18,851	Q	12,066
		SC-IUSI Inversion (Por Admon. Mpal)	Q	81,375	Q	57,757
	Total 23110 DISMINUCIÓN DE CAJA Y BANCOS		Q	5,932,501	Q	1,971,229
	23440 DISMINUCIÓN DE ANTICIPOS A CONTRATISTAS Y PROVEEDORES A LARGO PLAZO	Consejo de Desarrollo IVA PAZ	Q	406,662	Q	406,662
Total 23000 DISMINUCIÓN DE OTROS ACTIVOS FINANCIEROS			Q	6,339,163	Q	1,971,229
24000 ENDEUDAMIENTO PÚBLICO INTERNO	24410 DEL SECTOR PRIVADO	Préstamos de Bancos del Sistema (a más de un año Plazo)	Q	121,550	Q	49,586
	Total 24410 DEL SECTOR PRIVADO		Q	121,550	Q	49,586
	24450 DE INSTITUCIONES PÚBLICAS FINANCIERAS	Crédito Hipotecario Nacional	Q	2,500,000	Q	2,500,000
	Total 24450 DE INSTITUCIONES PÚBLICAS FINANCIERAS		Q	2,500,000	Q	2,500,000
Total 24000 ENDEUDAMIENTO PÚBLICO INTERNO			Q	2,621,550	Q	49,586

Egresos

Municipalidad2	Tipo de Gasto	Presupuesto Vigente 2022	Presupuesto Vigente 2023
1 SUCHITEPÉQUEZ - MUNICIPALIDAD DE SANTO TOMAS LA UNION		Q 43,741,414	Q 39,155,828
	DEUDA PÚBLICA	Q 1,536,351	Q 1,243,685
	GASTOS DE FUNCIONAMIENTO	Q 9,476,637	Q 8,496,839
	INVERSIÓN	Q 32,728,426	Q 29,415,304
Total general		Q 43,741,414	Q 39,155,828

Ventanilla Única Municipal de Empleo - VUME -

Es un espacio de alianza estratégica con las municipalidades que tiene como objetivo brindar servicios que incrementen el perfil de empleabilidad de la población a nivel local, de tal manera que incrementen sus posibilidades de inserción laboral.

A través de las ventanillas, también se brinda a la población oportunidades de formación y capacitación técnica y otros servicios de los que el MINTRAB dispone, para que la población pueda acceder a estos de una forma más ágil desde su municipio.

Beneficios de la VUME



Para mayor
información,
escanea o haz
click en el
código QR:



Proceso para la implementación de la VUME en el municipio



Estrategia Nacional de Municipios y Comunidades Saludables

Línea de tiempo

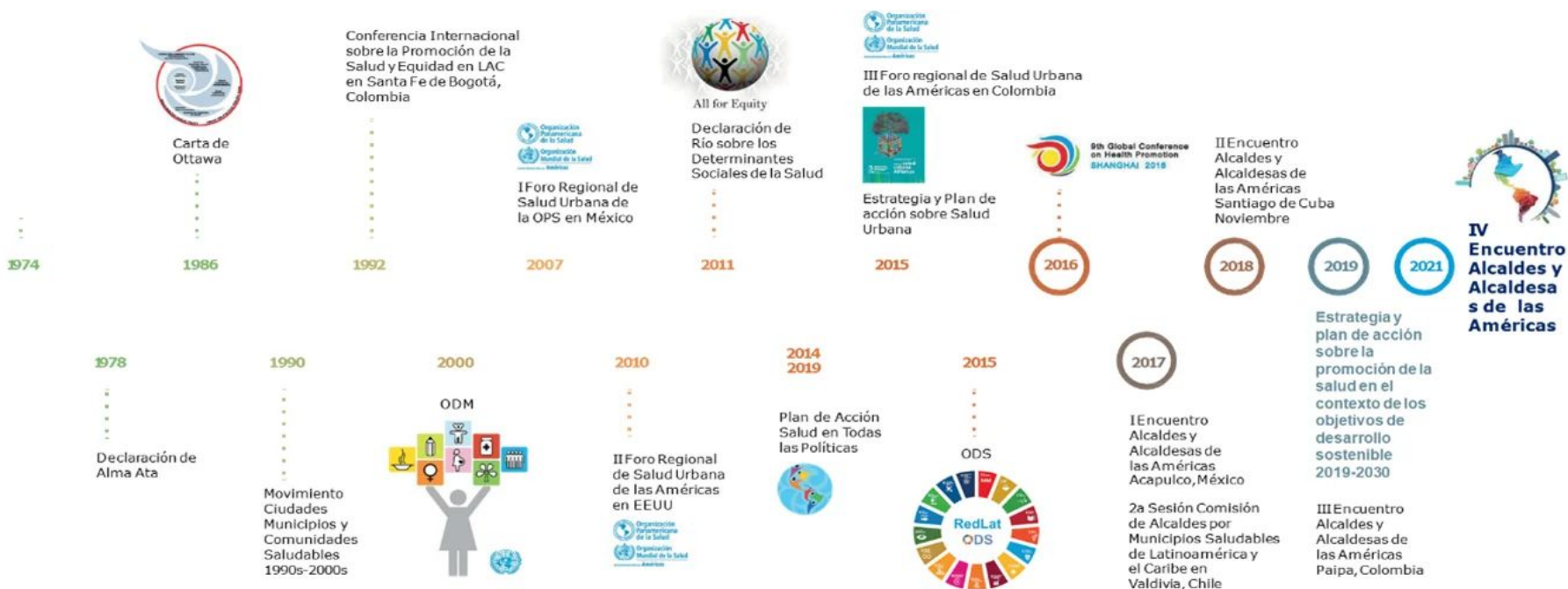

Fuente: Líneas Orientadoras para Municipios, Ciudades y Comunidades Saludables (MCCS) en la Región de las Américas (OPS/OMS, 2019).





Estrategia Nacional de Municipios y Comunidades Saludables

CONTENIDO

1. Municipio Saludable.
2. Intersectorialidad en Salud.
3. Mi municipio es sano. Entornos y estilos de vida Saludable.
4. Cero muertes maternas y Cero desnutrición en mi municipio.
5. Mi Municipio es verde.
6. Participación Social en Salud. Comunidades Saludables.
7. Gestión de Riesgo en Salud.



Promoción

Prevención

Atención

Rehabilitación

LIBERTAD
DE
DE 1821

Situación Actual: Tratamiento de Aguas Residuales

OBLIGATORIEDAD MUNICIPAL



- Elaboración del Estudio Técnico de Aguas Residuales (ETAR) con el inventario de descargas del municipio, a más tardar el **30 de mayo de 2024**.
- Las municipalidades deberán cumplir con tener en operación, sistemas de tratamiento de las **2 descargas principales** a más tardar el **02 de mayo del 2025**.
- En el **02 de mayo 2027** deberán cumplir con tratar el 60% de sus descargas con los parámetros indicados en dicha etapa.
- En el **02 de mayo 2031** deberán cumplir con tratar el 100% de sus descargas con los parámetros indicados en dicha etapa.

Para la elaboración y actualización de los estudios técnicos se deberá de cumplir con el **Manual General del Reglamento de las Descargas y Reuso de Aguas Residuales y de la Disposición de Lodos. Acuerdo Ministerial Número 105-2008.**

Para el seguimiento y evaluación de aguas residuales y de aguas para reuso, los entes generadores deberán tomar a su costa, como mínimo, **dos muestras al año** y efectuar los análisis que correspondan de conformidad con los parámetros contenidos en el estudio técnico." **Artículo 49**

Departamento	Suchitepéquez	Estudio Técnico de Aguas Residuales	No tiene	Descargas que el Inventario Reporta	2
Municipio	Santo Tomás La Unión	Plantas de Tratamiento en Operación	2	Plantas de Tratamiento sin Operación	0

REGLAMENTO 164-2021

El Acuerdo Gubernativo 164-2021, **Reglamento para la Gestión Integral de Residuos y Desechos Sólidos Comunes** es un esfuerzo en conjunto del Organismo Ejecutivo, las Municipalidades y todos los habitantes de Guatemala para solucionar progresivamente una problemática que es conocida comúnmente como "Basura" a Nivel Nacional.



**ENTRÓ EN VIGENCIA
EL 11 DE AGOSTO DE 2021**

Escanea el Código QR o visita el sitio web www.marn.gob.gt/Reglamento-164-2021 para conocer a detalle los plazos y obligaciones que establece este Reglamento.

¿Quiénes son los entes que deben cumplir este Reglamento?

Estas son algunas de las consideraciones que debes tener en cuenta, si tú, como persona individual o jurídica, pública o privada, nacional o extranjera, desarrollas alguna de las siguientes actividades en cualquier parte del territorio del país:

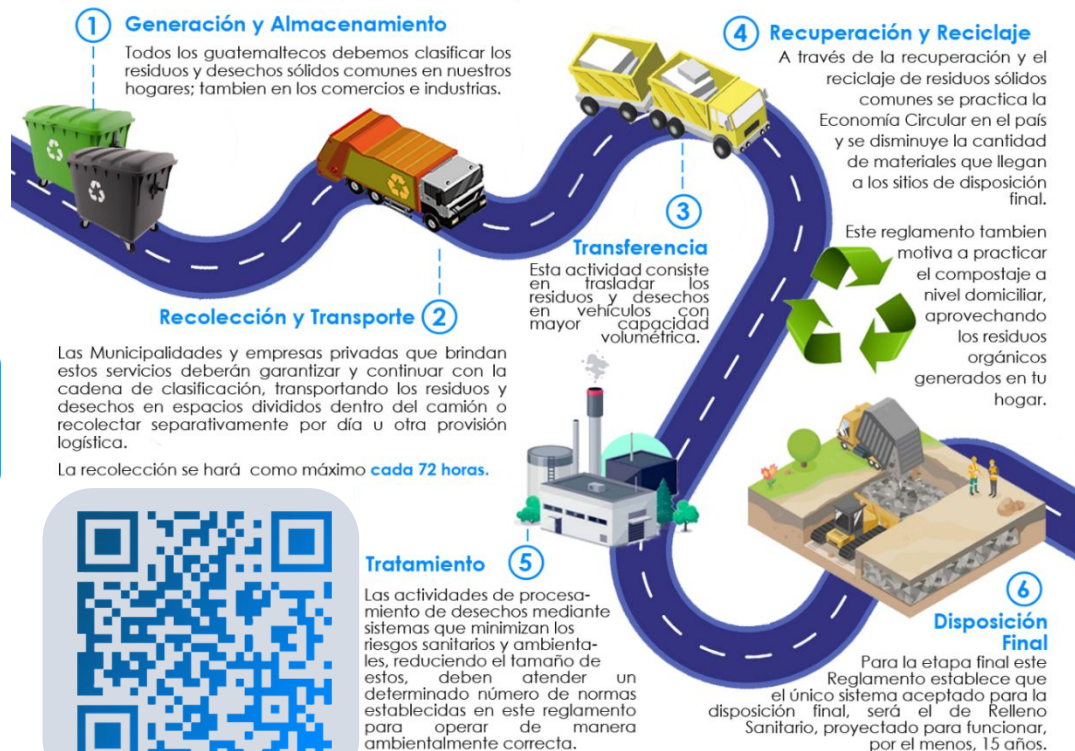

CLASIFICACIÓN DE LOS RESIDUOS Y DESECHOS SÓLIDOS COMUNES

El MARN invita a Clasificar los Residuos y Desechos Sólidos Comunes que generes en tu hogar, comercio, industria y cualquier espacio público del Municipio; según lo establecido en el Acuerdo Gubernativo 164-2021 para proteger el medio ambiente de tu entorno.



Escanea el Código QR para Descargar la Guía de Identificación Gráfica y conocer más sobre la Clasificación.



ORGÁNICO

¿Qué debo colocar en esta Clasificación?

Son productos de origen animal y vegetal, principalmente de los restos de alimentos, agricultura y jardinería. *Algunos ejemplos:*



INORGÁNICO

¿Qué debo colocar en esta Clasificación?

Son productos que no están compuestos de materia vegetal o animal y son de difícil descomposición por microorganismos. *Algunos ejemplos:*



Todos los demás residuos que se contaminen con aceites, líquidos y otros materiales que les haga perder el potencial de ser reciclados.



RECICLABLE

¿Qué debo colocar en esta Clasificación?

Algunos ejemplos:



Escanea el Código QR para conocer más sobre la Clasificación

Información Agroclimática

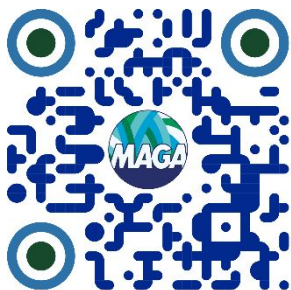

Para acceder al detalle de la información,
escanea el código QR.



Generalidades

Documento elaborado por el equipo de trabajo conformado por los departamentos de: El Centro de Información Estratégica Agropecuaria, Laboratorio de Información Geográfica, Cobertura Vegetal y Uso de la Tierra, y Departamento de Suelos, de la Dirección de Información Geográfica, Estratégica y Gestión de Riesgos -DIGEGR- del Ministerio de Agricultura, Ganadería y Alimentación -MAGA-.

Características del municipio:

- Geográficas
- Biofísicas
- Productivas

Temáticas:

- Mapa de características geográficas y biofísicas
- Capacidad de uso de la tierra
- Serie de suelos (Simmons 1,959)
- Descripción de las principales características
- Condiciones climáticas
- Cobertura vegetal
- Uso de la tierra año 2,020
- Fechas promedio de etapa fenológica ciclo de primera (cultivo de maíz/ frijol).

Se exponen las **potencialidades** y **limitaciones** del municipio en forma general.

INFORMACIÓN AGROCLIMÁTICA

Municipio de Santo Tomás La Unión, Suchitepéquez

Características geográficas y biofísicas

El municipio se localiza al Norte del departamento; con las colindancias siguientes:

Al Norte: con el municipio de Santa Catarina Ixtahuacán del departamento de Sololá.

Al Sureste: con el municipio de Chicacao del departamento de Suchitepéquez.

Al Oeste: con San Pablo Jocopilas del departamento de Suchitepéquez.

Su extensión territorial es de 12.48 km², equivalentes al 0.6% del departamento.

En el municipio predominan las alturas de los rangos de 500 a 1,000 msnm abarcando el 100% de la superficie del municipio.

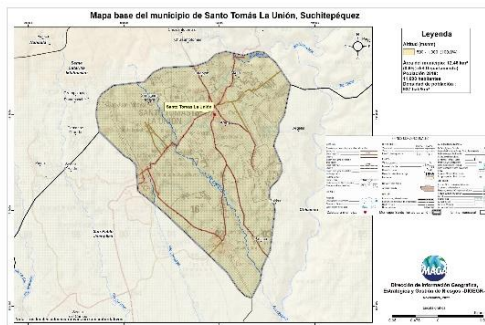

Capacidad de Uso de la Tierra

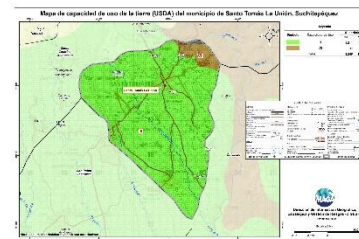

De acuerdo al mapa, para el municipio se presenta las siguientes categorías de uso: Agrícola (III) con 97%, y forestal (VII) con un 3%.

Serie de suelos

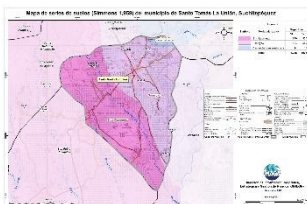

Respecto a las principales características de los suelos, estos provienen principalmente de ceniza volcánicas; suelos delgados a profundos, con buen drenaje a excesivo, moderado a muy alto peligro a la erosión.

Condiciones Climáticas

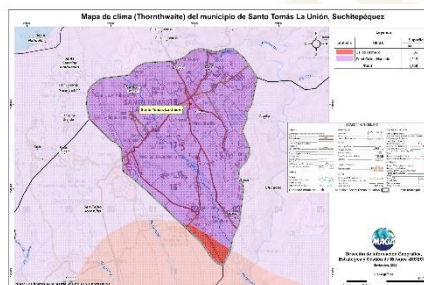

Respecto a condiciones climáticas predomina el clima Semi-Cálido con el 97.2% (20.8–24.3°C) de la superficie del municipio. Con respecto a la humedad, domina el régimen húmedo (100.0%), donde la precipitación media es de 2,001 a 4,000 mm anuales.

Dada la distribución de la precipitación pluvial, en época seca (noviembre a abril) se requiere de riego.

Con respecto al riesgo del territorio presenta bajas amenazas naturales.

Cobertura Vegetal y Uso de la Tierra

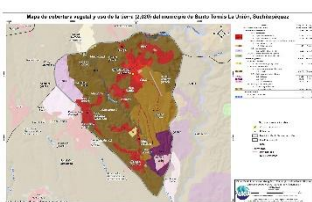

El 17.23 % pertenece a Territorios artificializados (tejido urbano continuo y discontinuo, zonas industriales, comercios y servicios, pistas de aterrizaje, e instalaciones deportivas y recreativas). Territorios agrícolas que ocupan el 82.49 %, conformado por: granos básicos (maíz y frijol), café, cacao, hule, macadamia, sistemas agroforestales y huertos.

Fecha promedio de etapa fenológica (cultivo de maíz / frijol)

Primera cosecha

Inicio del ciclo
01 al 10 de mayo

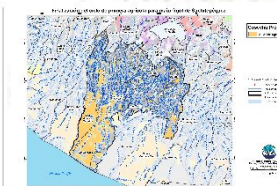
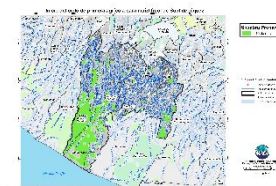

¿Qué son?

Son centros en donde se imparten cursos de capacitación técnica laboral y formación emprendedora; en espacios físicos proporcionados por la comunidad, municipalidades, organizaciones no gubernamentales, iglesias y otros.

¿Cuál es su objetivo?

Contribuir al desarrollo de oferta formativa vinculada a familias ocupacionales y cualificaciones con significación en el empleo, que proporcione la formación adecuada a personas jóvenes y adultas para su inserción en el mercado productivo y que responda a la demanda laboral.

Alianzas

Se realizan alianzas con municipalidades y otras organizaciones quienes proveen espacio físico y equipo para implementar los cursos.

También el Ministerio de Educación a través de la Dirección General de Educación Extraescolar, facilita equipo en diversas áreas e instructores para atender a los estudiantes.





Oportunidades

- Capacitarse en áreas técnicas con demanda productiva.
- Desarrollo de competencias para la vida, el trabajo y la formación emprendedora como ejes transversales para fortalecer la empleabilidad.
- Desarrollo de habilidades blandas en los jóvenes y adultos que participan en los cursos de formación.
- Disminución de la brecha entre educación y empleo a través de los cursos de formación.



¿Qué son?

Son centros de formación y capacitación extraescolar, asociadas al área agropecuaria en donde el campo o parcela de tierra es el espacio de aprendizaje, en el cual los participantes aprenden, fortalecen y tecnifican sus conocimientos y capacidades con la orientación de especialistas técnicos para el aprovechamiento de los recursos en el marco del Programa de Alimentación Escolar, PAE.

¿Cuál es su objetivo?

Promover buenas prácticas agropecuarias a través de la formación y capacitación, desarrollando competencias asociadas al área agrícola y pecuaria para tecnificar capacidades técnicas de los participantes para constituirse en proveedores del Programa de Alimentación Escolar, para obtener el certificado de Productor Agropecuario con Especialidad en Alimentación Escolar.

Alianzas

Se realizan alianzas con municipalidades y otras organizaciones gubernamentales y no gubernamentales quienes: autorizan y gestionan el uso de un espacio físico de terreno, proporcionan insumos, servicios básicos y personal para mantenimiento.

- Certificación de la formación modular a través del Programa Centros Municipales de Capacitación y Formación Humana, CEMUCAF.
- Certificación de la Competencia Técnico Laboral para acreditar “Productores Agropecuarios con Especialidad en Alimentación Escolar.
- Dotación de Módulos Formativos físicos o digitales para el desarrollo de procesos formativos.
- Transferencia Metodológica a técnicos de las ETCAE.





Oportunidades

- Formación, capacitación y tecnificación.
- Productores locales acreditados y certificados en competencias agropecuarias.
- Desarrollo comunitario y reactivación de la economía local.
- Reducción de barreras de género.
- Empoderamiento de la mujer.
- Prevención de la migración irregular.
- Desarrollar habilidades de lectoescritura y matemática funcional, así como completar sus ciclos educativos a través de modalidades flexibles.
- Vínculo entre las OPF y Productores Locales para la provisión y suministro de alimentos como lo establece la Ley de Alimentación Escolar.





¿Qué son?

Son espacios comunitarios educativos que, mediante el uso de herramientas tecnológicas y metodologías innovadoras, facilitan a la población educativa el desarrollo y fortalecimiento de procesos formativos pertinentes a su contexto y necesidades. Está dirigido para estudiantes del Sistema Educativo Nacional.



Alianzas

- ✓ Se gestiona la firma de convenio con las Municipalidades por 5 años para que apoyen con el espacio físico, pago de internet, energía eléctrica y seguridad.
- ✓ El Ministerio de Educación designa al instructor y facilita el equipamiento en coordinación con la cooperación.



¿Cuál es su objetivo?

Propiciar el desarrollo de la población a través de procesos de aprendizajes significativos, autónomos y colaborativos, mediante el uso de herramientas tecnológicas, en un modelo educativo flexible, pertinente y de calidad.





Oportunidades

- Iniciar o continuar estudios en forma gratuita en el Programa Nacional de Educación Alternativa PRONEA
 - En el Nivel de Educación Primaria (de 13 años en adelante)
 - Nivel de Educación Media ciclo básico (de 15 años en adelante) y diversificado (de 17 años en adelante).
 - Avanzar a su propio ritmo.
 - Si ha extraviado su papelería de estudios, puede solicitar una evaluación por suficiencia para acreditar su formación y continuar estudiando.
- Acceso a computadoras e internet en forma gratuita para procesos formativos.
- Acompañamiento por parte de un tutor.



LIBERTAD
15 DE
SEPTIEMBRE
DE 1821

Análisis de seguridad en el municipio de Santo Tomás La Unión

Tendencia histórica de la incidencia criminal

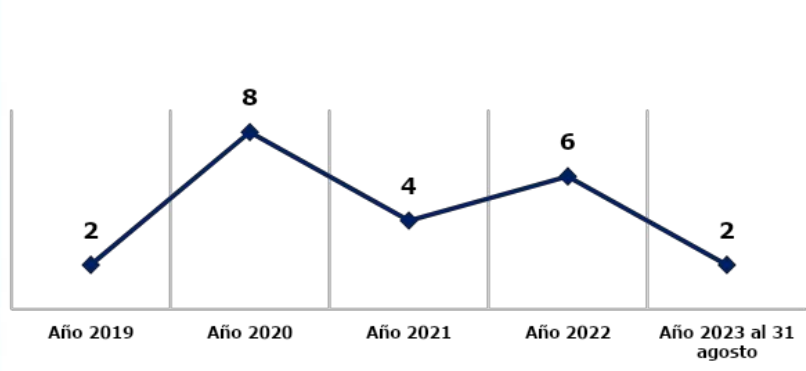

Hechos delictivos comparados

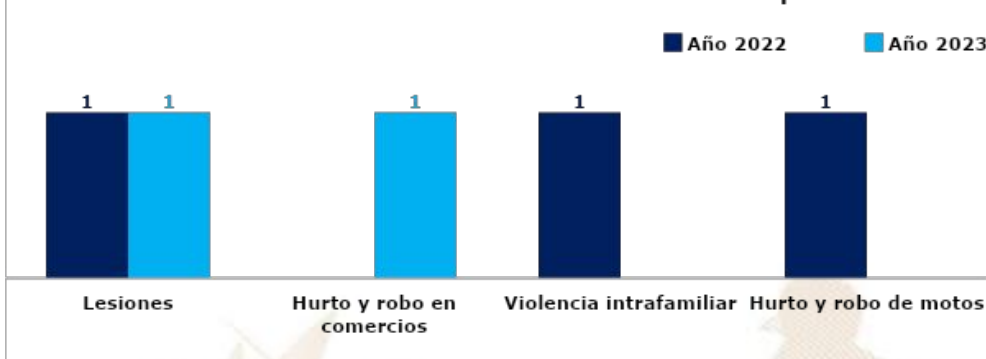

Análisis:

- ❑ En el ranquin de criminalidad, el municipio de San Tomas la Unión se ubica en la 260ª posición a nivel nacional.
- ❑ En el año 2023, lesiones registra una igualdad de hechos, hurto y robo en comercios registra un aumento del 100% en comparación con el año 2022.
- ❑ No se registran homicidios durante el año 2023.
- ❑ Los hechos registrados han ocurrido los días lunes y miércoles, en horario de 05:00 a 23:00 horas.
- ❑ Focalización de los servicios institucionales: Seguridad policial en el área urbana y rural, comercios, agencias bancarias, cajas rurales, cajeros automáticos y principales rutas, calles y avenidas.
- ❑ Las rutas que se comunican con este municipio son: Ruta a la aldea Chocola, municipio de San Pablo Jocopilas, cantón Camache Chiquito, ruta que conduce hacia Aldea la Ladrillera, municipio de San Pablo Jocopilas, Suchitepéquez, ruta a Guineales conecta con el municipio de Santa Catarina Ixtahuacán y ruta a Xejuyup que conecta con el municipio de Nahualá, Sololá.

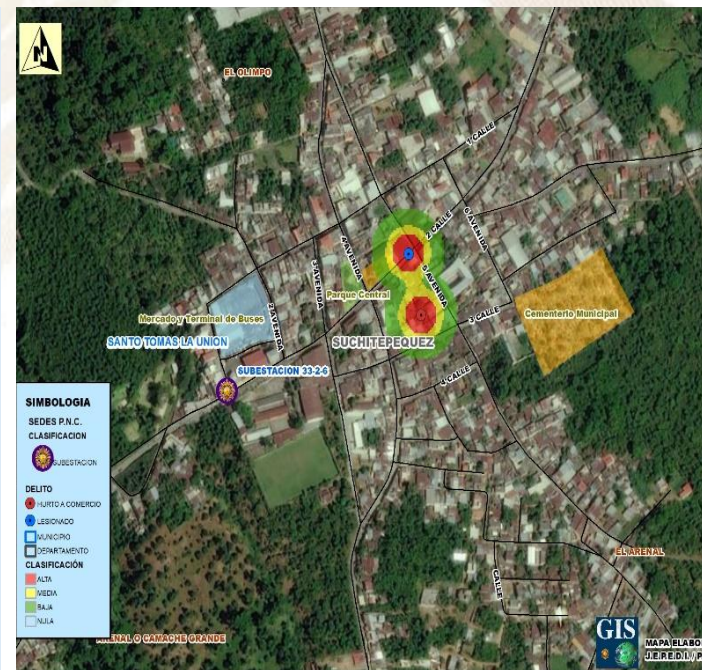

Gestión integral de la seguridad

❑ **Objetivo institucional en el municipio**

Realizar actividades operativas (patrullajes, puestos fijos y operativos policiales) en los lugares donde se han registrado hechos negativos y donde exista más aglomeración de personas (plazas, mercados, paradas de buses, eventos deportivos u otros), para garantizar la vida, la integridad física y la seguridad de las personas y sus bienes.

❑ **Servicios policiales**

Dependencia policial	Talento humano	Recurso de movilidad		Tasa de policías por habitantes	Kilómetros que recorre cada unidad policial
		Vehículos	Motocicletas		
Subestación 33-2-6, Santo Tomás La Unión	21	1	1	Se dispone de 16 policías por cada 10,000 habitantes.	1 unidad policial cubre 40 km ² de demarcación.
Otras dependencias policiales de apoyo					
Delegación de la Subdirección General de Prevención del Delito (Suchitepéquez)	14	1	--		
Delegación de la División Nacional contra el Desarrollo Criminal de las Pandillas (Suchitepéquez)	24	2	--		
Delegación de la División Especializada en Investigación Criminal (Suchitepéquez)	16	2	3		
Personal de la Subdirección General de Análisis e Información Antinarcótica (Suchitepéquez)	42	2			

❑ **Coordinación interinstitucional**

- ✓ Con instituciones del sector justicia, salud, educación y autoridades locales.
- ✓ La Policía Nacional Civil apoya a la Policía Municipal, en actividades culturales, sociales o de otra índole que se desarrolla en el municipio.

Sistema de Información Cultural - SIC -

¿Qué es el Sistema de Información Cultural SIC?

Es una herramienta virtual al servicio de la sociedad. Registra, sistematiza y difunde información sobre la cultura diversa de nuestro país a nivel nacional.



MUNAG
Museo Nacional de Arte de Guatemala
The milicias de riqueza cultural.



¿Qué encontramos en el SIC?

Información de más de 500 lugares del patrimonio cultural y natural, más de 130 recetas de gastronomía tradicional; manifestaciones de la espiritualidad y religiosidad popular; escuelas y universidades de arte y cultura; legislación cultural; premios y reconocimientos para artistas, académicos y gestores culturales.

Una biblioteca virtual, noticias, vídeos culturales... y mucha más información de la rica y variada cultura de Guatemala.

Registro Nacional de Artistas - RENART -

En el SIC también se encuentra el **Registro Nacional de Artistas RENART:**

- El RENART permite conocer cuántos artistas hay a nivel nacional. Apoyar a visibilizarlos y ampliar posibilidades de ofertar sus servicios artísticos.
- Actualmente hay más de 5,300 artistas registrados de los diversos municipios de Guatemala.
- Cada artista se registra por iniciativa y voluntad propia. Al registrarse recibe una certificación llamada **Número Único de Artistas -NUA-**. Este certificado puede ser utilizado convenientemente para gestionar apoyos en el Ministerio de Cultura y Deportes, y en otras instituciones nacionales y extranjeras.
- En el SIC el artista encontrará un tutorial que le guiará para registrarse en el RENART.



sicultura.gov.gt



La información cultural en el SIC, se puede encontrar desglosada por municipios:

Por ejemplo, en el municipio de **Santo Tomás La Unión**, departamento de Suchitepéquez, se encuentra la siguiente información de sus recursos culturales:

Tipo de recurso cultural registrado	Cantidad
Patrimonio Cultural Material o Tangible (Bienes inmuebles, muebles y sitios arqueológicos)	0
Patrimonio Cultural Inmaterial o Intangible (Arte Tradicional, Gastronomía Conocimientos y Oficios Tradicionales, etc.)	1
Patrimonio Natural (Reservas de la biósfera, monumentos naturales, reservas y parques nacionales, etc.)	0
Arte (Grupos artísticos y Artesanos)	0
Educación y Formación Cultural (Academias de Arte, Academias de Idiomas, Centros de Investigación, Conservatorios de Música, etc.)	0
Espacios Culturales (Centros Culturales, Museos, Teatros y Auditorios, Bibliotecas, etc.)	0
Gestión Cultural (Asociaciones Culturales, Comités de Cultura, Fundaciones Culturales, Cofradías y Hermandades, etc.)	0
Casa de Desarrollo Cultural	0

¿Cuántos artistas hay en mi municipio?

Cada municipio, puede conocer quiénes, cuántos y dónde están sus artistas a través del **RENART**.

En el municipio de **Santo Tomás La Unión**, departamento de Suchitepéquez, está pendiente de registrar sus artistas.

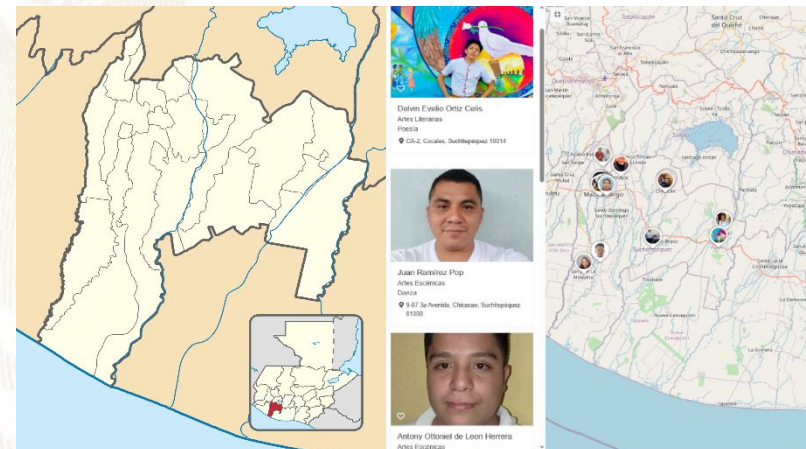

Oficinas Municipales de Agua y Saneamiento - OMAS -



¿Qué es una Oficina Municipal de Agua y Saneamiento –OMAS-?



Es la oficina técnica municipal creada con el propósito de fortalecer la gestión sostenible y la prestación de los servicios de agua potable y saneamiento.

- Agua potable
- Aguas residuales (negras)
- Residuos y desechos sólidos (basura)



OMAS Beneficios de contar con una OMAS

1



ECONÓMICOS

Mejora la recaudación por la prestación de los servicios de agua y saneamiento

POLÍTICOS

Reduce conflictos sociales mejorando la gobernabilidad e integridad.



2

3



TÉCNICOS

Optimiza la coordinación interinstitucional

SOCIALES

Contribuye a la reducción de índices de desnutrición, mejora la salud y el bienestar general de la población



4

Oficinas Municipales de Agua y Saneamiento - OMAS -

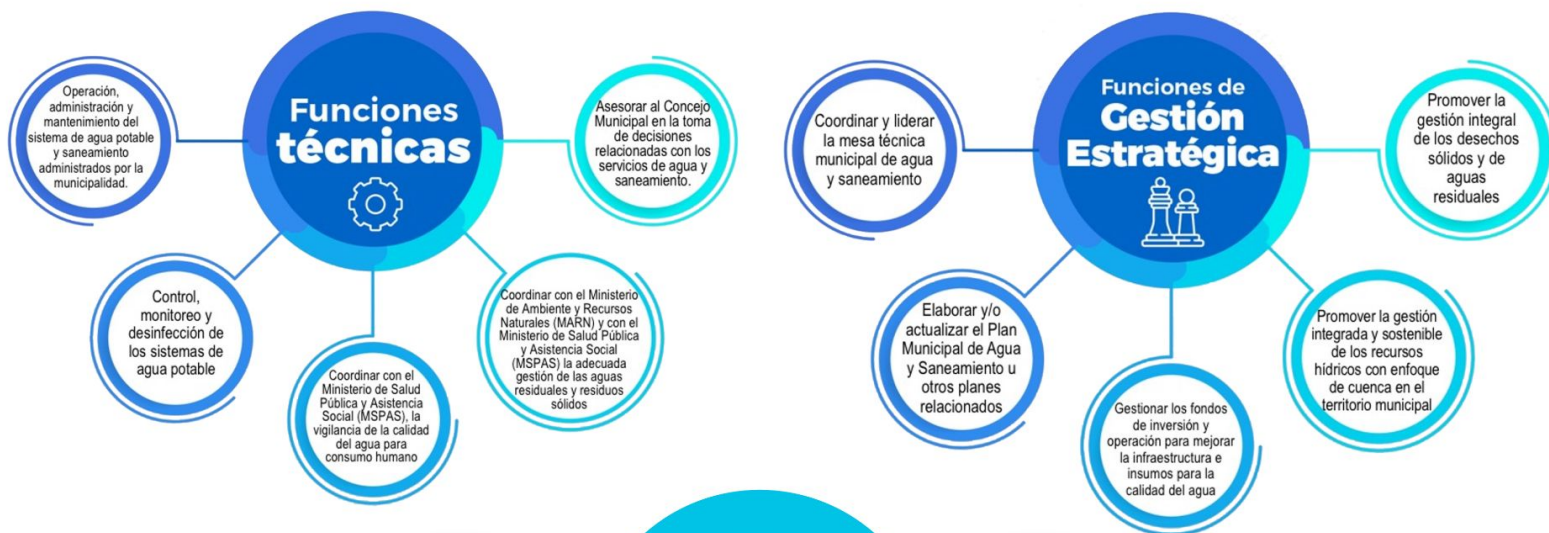

Inventario de atractivos turísticos



- ❖ Es la herramienta que registra ordenadamente los factores físicos y culturales de los atractivos turísticos, conformando la oferta turística del país. Se elabora en 2 fases: 1) registro de la información (categorización), 2) evaluación de los recursos (jerarquización).
- ❖ Los atractivos turísticos están clasificados en 5 jerarquías:
 - ❖ Los atractivos jerarquía 5 presentan rasgos excepcionales de interés y valor mundial, de gran significancia para el mercado turístico internacional y que atraen un flujo importante de visitantes.
 - ❖ Los atractivos jerarquía 4 son aquellos con características singulares y representativos para la región Centroamérica y visitantes nacionales, ya sea por sí solo o en conjunto con otros recursos contiguos y aptos de aprovecharse.
 - ❖ Los atractivos jerarquía 3 presentan algún rasgo llamativo de representatividad nacional. Son oferta complementaria para visitantes internacionales.
 - ❖ Los atractivos jerarquía 2 representan oferta para turistas del departamento o región donde se ubica, se encuentran en lugares donde no se han desarrollado facilidades turísticas complementarias. (hoteles, restaurantes, otros servicios).
 - ❖ Los atractivos jerarquía 1 son oferta para turistas del mismo municipio.

Para el municipio de Santo Tomas La Unión, departamento de Suchitepéquez, se registra en el inventario, la siguiente información de los atractivos turísticos.

RECURSO TURÍSTICO	TIPO	SUBTIPO	JERARQUÍA
Reloj Centenario		Sitio	
Finca Chocola	Culturales	Histórico	1

La actualización del registro y evaluación de los atractivos turísticos se realiza por medio del departamento de Planeamiento turístico de INGUAT.

PLANTA TURÍSTICA REGISTRADA

- ❖ Se registran establecimientos de hospedaje, agencias de viajes, academias de español, transporte turístico terrestre y guías de turistas. A través de este registro cada municipio puede conocer cuántos y cuáles empresas y servicios turísticos están registrados y dónde están ubicados.
- ❖ En el sitio <https://registro.inguat.gob.gt/> se puede consultar el directorio de servicios turísticos registrados, así como los formularios y requisitos para solicitar la inscripción.

- ❖ Para incrementar el nivel de calidad de los servicios turísticos el INGUAT otorga a las empresas registradas y a los restaurantes que cumplen con los requisitos de la normativa técnica, los distintivos “sello Q”, “sello Q Verde” y “bioseguridad turística”.

Escanea el código QR para acceder al registro de servicios turísticos:



En el municipio de SANTO TOMÁS LA UNIÓN, departamento de SUCHITEPÉQUEZ, se registra:

SERVICIOS TURÍSTICOS

0 Establecimientos de Hospedaje, siendo 0 de ellos **Aptos para la Actividad Turística** con disponibilidad de 0 Habitaciones y 0 Plazas Cama.

1 Agencias de Viajes.

0 Guías de Turistas.

4 Empresas de Transporte Turístico Terrestre con disponibilidad de 11 unidades y un total de 292 asientos.

No cuenta con Academias de Enseñanza de Español como Segundo Idioma.

DISTINTIVOS DE CALIDAD

Los Distintivos de Calidad y Sostenibilidad Turística son otorgados a los servicios turísticos que garantizan a sus clientes, la implementación de un proceso de mejora continua y el cumplimiento de estándares de calidad y sostenibilidad en sus operaciones.

Los servicios turísticos que cuentan con este Distintivo que otorga el INGUAT de manera gratuita, han pasado por un proceso interno en donde se establecen controles en los procesos y servicios, para la satisfacción de los turistas, así como la seguridad y confort de las instalaciones.

Para mayor información: calidad.turistica@inguat.gob.gt

Política para la Generación y Recaudación de Ingresos Propios – PGRIP-

Contexto

En el 2022, INAP asistió técnicamente a 106 municipalidades para la elaboración de la **Política para la Generación y Recaudación de Ingresos Propios**, con el objetivo de que cuenten con un documento que contenga lineamientos que les permitan **mejorar la recaudación de ingresos propios convencionales y no convencionales**.

Política para la Generación y Recaudación de Ingresos Propios – PGRIP-

Aunque las propuestas de PGRIP han sido diseñadas según las necesidades de cada contexto, **todas parten de una matriz común en la que se expone:**



Esquema General de PGRIP

Auto diagnóstico financiero de la municipalidad	Muestra los déficits presupuestarios y de las brechas que se generan por la falta de ingresos propios, identificando las tasas, arbitrios e impuestos que la municipalidad puede cobrar pero que no está cobrando y las razones por las cuales no lo hacen.
Identificación de Potenciales	Fuentes potenciales de ingresos no convencionales que permitan diseñar estrategias para hacer efectiva su recaudación.
Lineamientos para la generación de ingresos convencionales	Evaluación de los ingresos propios convencionales que la municipalidad está dejando de percibir, propuestas de mecanismos para mejorar los ingresos (Arbitrios, tarifas e impuestos que puede cobrar la municipalidad de acuerdo a la normativa vigente).
Lineamientos de acción para ingresos no convencionales	Propuesta de los ingresos no convencionales que se pueden obtener en base al potencial económico y los recursos físicos y naturales disponibles en el municipio, así como de los mecanismos que se pueden aplicar para generar estos ingresos.



Monitoreo Índice de Gobernanza en Seguridad Alimentaria y Nutricional (SAN)

Esta herramienta tiene como finalidad la autoevaluación del desempeño de la COMUSAN y la calidad de su gestión, asimismo conocer las potencialidades y áreas a mejorar de dicha comisión en un momento determinado, definiendo un índice de gobernanza en SAN que permita la toma de decisiones consensuadas y oportunas por la COMUSAN.



Esta herramienta consiste en una aplicación que por medio de algoritmos, combina datos de 31 variables y 7 indicadores para definir un Índice de Gobernanza en SAN.



Participación: **6 variables**
Equidad: **5 variables**
Transparencia: **3 variables**
Eficiencia: **4 variables**
Capacidad de respuesta institucional: **8 variables**
Coordinación: **3 variables**
Marco regulatorio: **2 variables**



El Índice de Gobernanza se clasifica en tres niveles:

-  Nivel débil de Gobernanza en SAN: **Entre 0% y 49.99%**
-  Gobernanza en SAN aceptable: **Entre 50% y 79.99%**
-  Gobernanza en SAN totalmente aceptable: **Entre 80% y 100%**

Municipio de Santo Tomás La Unión

Información	Datos	Ranking Departamental	Ranking Municipal	Mapa
-------------	-------	-----------------------	-------------------	------



Monitoreo de Gobernanza en SAN



Año 2023

Cuatrimestre q1

Departamento Suchitepéquez

Municipio Santo Tomás La Unión

- Débil (Red) entre 0% y 49.99%
- Aceptable (Amarillo) entre 50% y 79.99%
- Totalmente Aceptable (Verde) entre 80% y 100%

Índice de Gobernanza en SAN
69%

Gobernanza **Aceptable** en SAN

Resumen de Indicadores

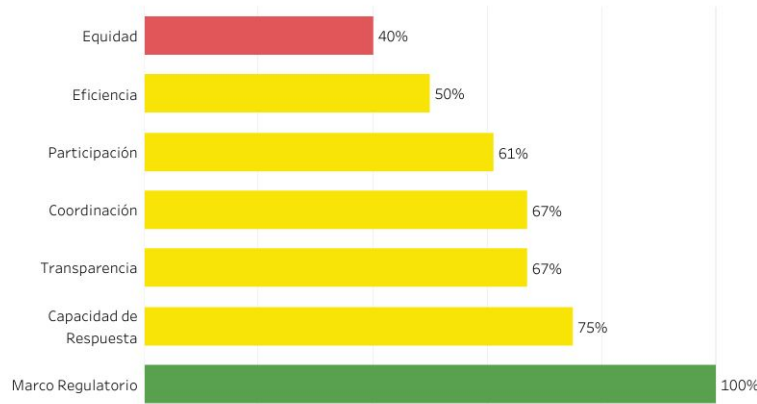

Mapa de Ubicación



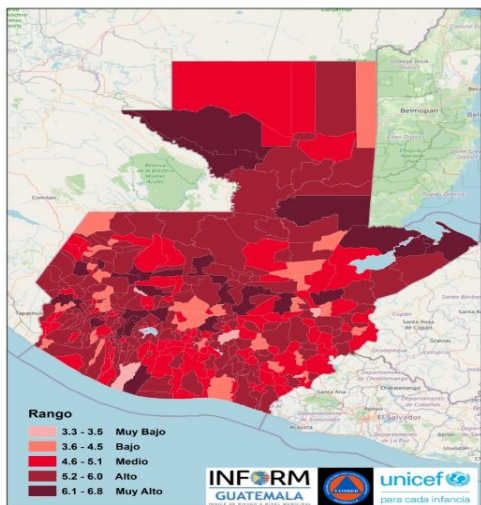

Estructura



SUCHITEPEQUEZ, SANTO TOMAS LA UNIÓN
Clasificación de Riesgo

ALTO

El municipio presenta un alto índice de degradación ambiental, diversos factores que indican alta vulnerabilidad y falta de capacidades / recursos para la respuesta ante eventos de distinto origen.

Índice de Riesgo de Desastres



INFORM Guatemala, es una herramienta nacional, abierta, objetiva y transparente que sirve para valorar el riesgo de desastres, a partir de la identificación de amenazas, vulnerabilidades y capacidades de respuesta en los 340 municipios del país.

SIMPLIFICA e INTEGRA
Información sobre el riesgo de desastres a nivel municipal en Guatemala

TOMA DE DECISIONES



Escala 0—10



Mapa municipal



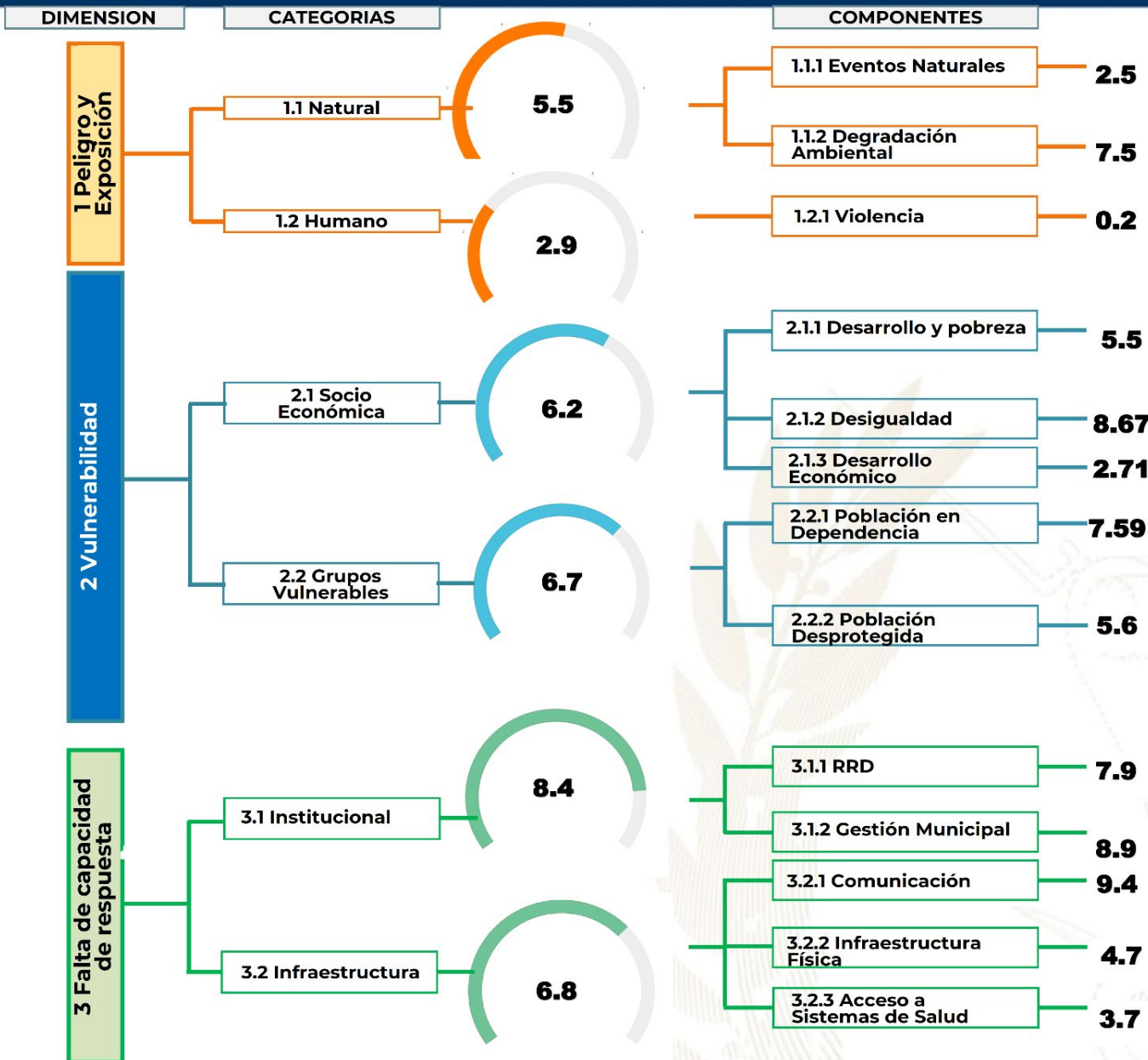

Procesos importantes para seguimiento:

- Ordenamiento territorial
- Plan Municipal de Respuesta
- Marco Nacional de Recuperación
- Normas para la Reducción de Desastres 1-4
- AGRIP
- Conformación de Coordinadoras para la Reducción de Desastres.
- Integración de Instancias Municipales para la Gestión Integral del Riesgo de Desastres.

Oferta Programática Dirigida a los Gobiernos Locales

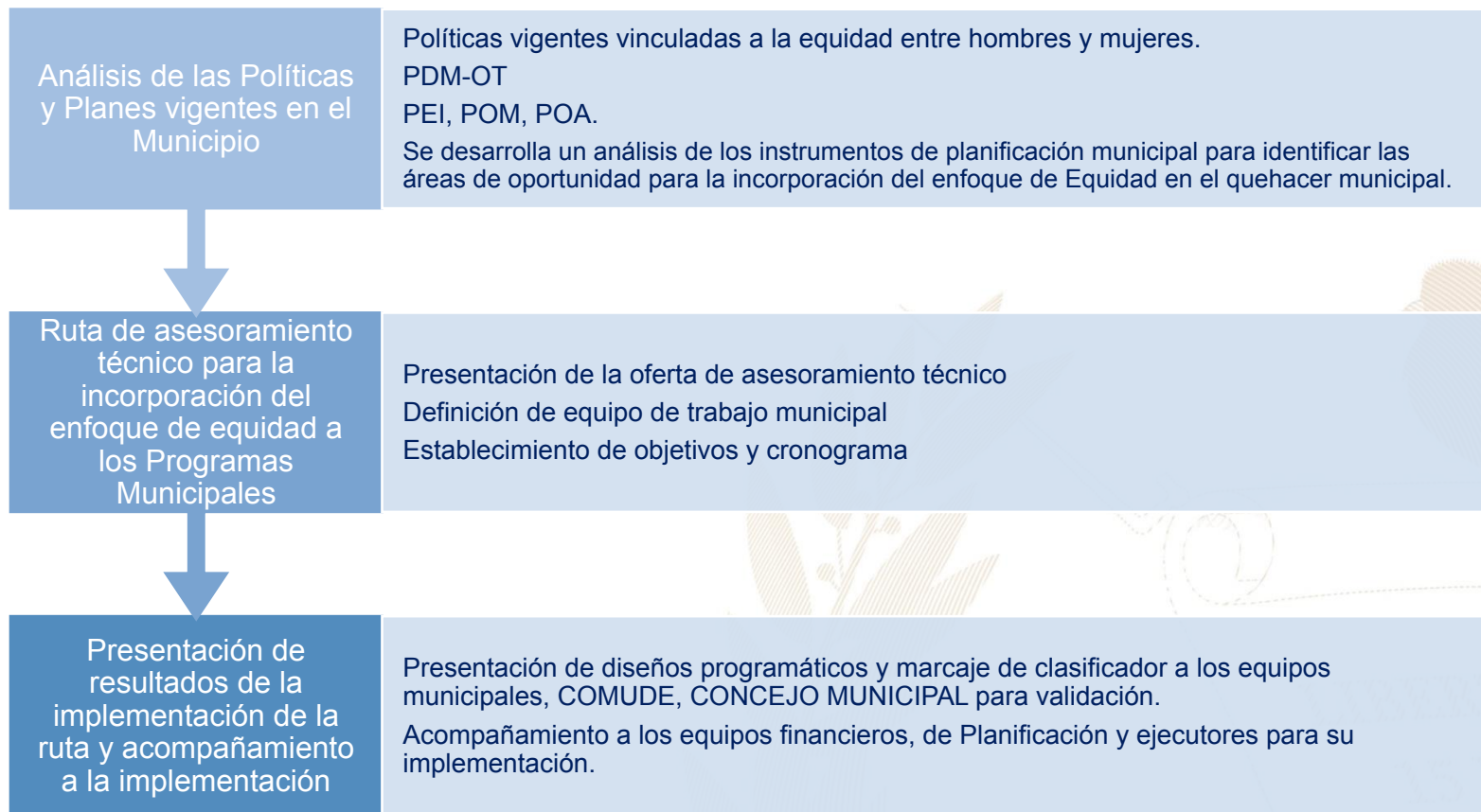

Más información aquí

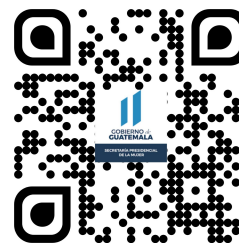

El Índice de Desarrollo Humano Municipal (IDH-M) describe el nivel de bienestar en una sociedad a partir de tres dimensiones básicas: educación, salud y nivel de vida. El IDH-M se mide entre 0 y 1, siendo 1 el mayor nivel de desarrollo humano.

A partir de los resultados del XII Censo Nacional de Población (INE, 2019), el IDH-M para el municipio de Santo Tomás La Unión fue de: **0.69**. Este valor se encuentra por encima del promedio del IDH-M en el departamento de Suchitepéquez (0.64) y por encima del promedio del IDH-M (0.63).

Las dimensiones del IDH-M que presentan mayor oportunidad de mejora en Santo Tomás La Unión son: **educación y nivel de vida**.

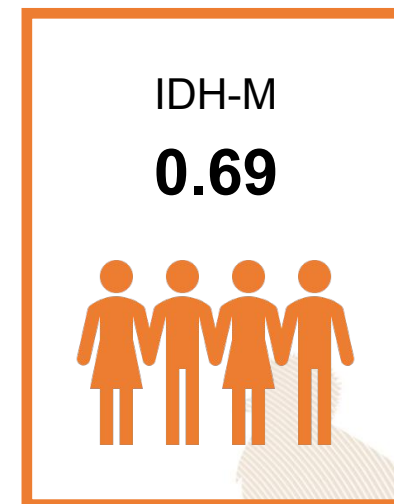

0.57

Educación

Esperanza educativa;
Escolaridad



0.89

Salud

Acceso a agua y saneamiento;
Materiales de pared y piso;
Supervivencia de hijos nacidos vivos



0.65

Nivel de Vida

Escolaridad de PEA;
Número de dormitorios por persona;
Tipo de ocupación de Población Ocupada;
Categoría ocupacional de Población Ocupada;
Ubicación geográfica

Referencias:

Instituto Nacional de Estadística de Guatemala (INE). (2019). XII Censo Nacional de Población y VII de Vivienda. Disponible en línea: <https://www.censopoblacion.gt/>
Programa de las Naciones Unidas para el Desarrollo (PNUD). (2022). Informe Nacional de Desarrollo Humano. Disponible en línea: <https://indhguatemala.org/visualizacion/>

El Índice de Privaciones Multidimensionales Municipal (IP-M) describe la pobreza a nivel municipal, para reflejar las carencias de los hogares en la calidad de la vivienda, en el empleo, en los logros educativos, en el acceso a servicios básicos de agua, saneamiento y energía, y en tecnología. El IP-M se mide entre 0 y 1, siendo 1 el mayor nivel de privaciones.

A partir de los resultados del XII Censo Nacional de Población (INE, 2019), **el IP-M para el municipio de Santo Tomás La Unión fue de: 0.22**. Este valor se encuentra por debajo del promedio del IP-M en el departamento de Suchitepéquez (0.32) y por debajo del IP-M en el país (0.32).

Las dimensiones del IP-M que presentan mayor oportunidad de mejora en Santo Tomás La Unión son: **tecnología y empleo**



0.18

Vivienda

Materiales precarios en piso, techo y paredes;
Hacinamiento



0.22

Empleo

Trabajo infantil;
Empleo doméstico;
Trabajo no remunerado;
Categorías ocupacionales



0.14

Educación

Inasistencia escolar;
Rezago escolar;
Adultos sin escolaridad;
Adultos con menos de 6 años de escolaridad



0.03

Servicios básicos

Acceso restringido a agua;
Acceso restringido a saneamiento;
Sin energía eléctrica



0.77

Tecnología

Sin computadora en el hogar;
Sin internet en el hogar

Referencias:

Instituto Nacional de Estadística de Guatemala (INE). (2019). XII Censo Nacional de Población y VII de Vivienda. Disponible en línea: <https://www.censopoblacion.gt/>
Programa de las Naciones Unidas para el Desarrollo (PNUD). (2022). Informe Nacional de Desarrollo Humano. Disponible en línea: <https://indhguatemala.org/visualizacion/>

Comparación entre desempeño del municipio y el promedio departamental

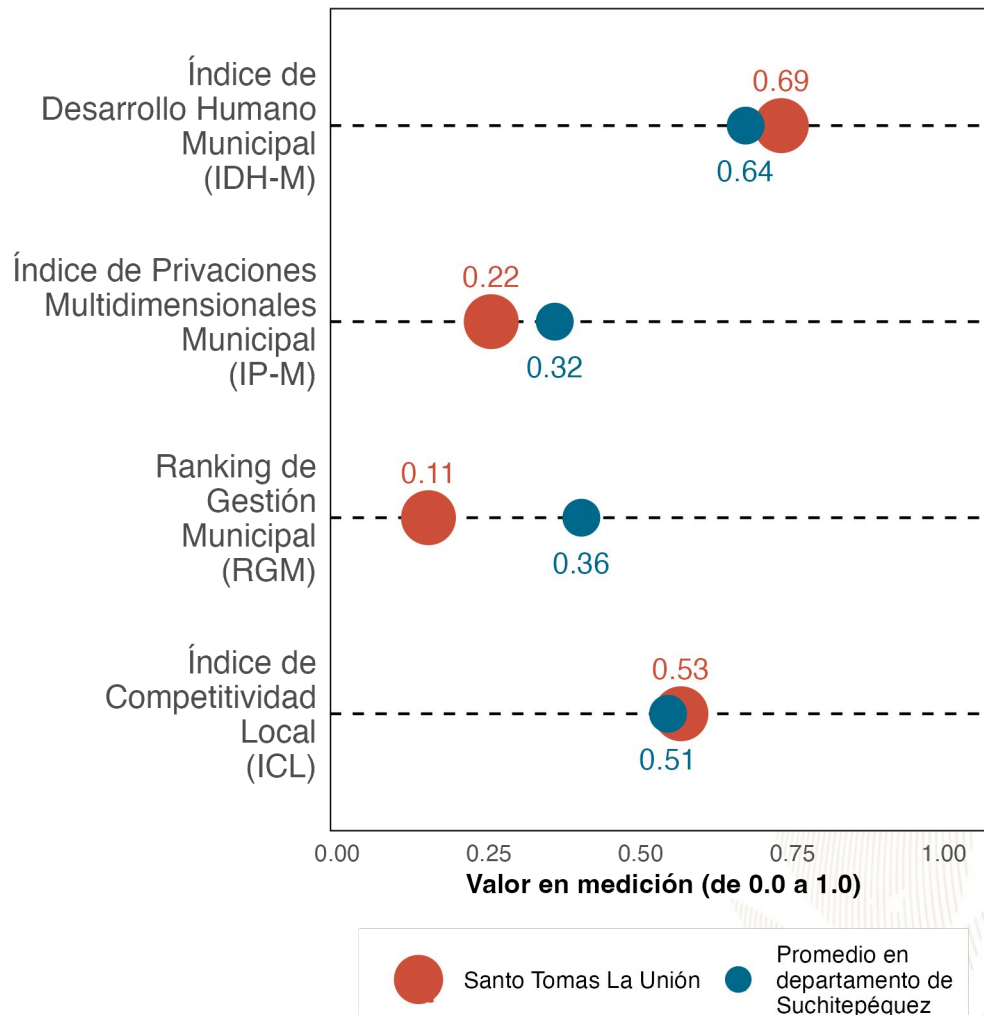

La gráfica compara el desempeño de **Santo Tomás La Unión** con el promedio de los municipios de **Suchitepéquez** en distintas mediciones de desarrollo. Los resultados son:

Índice de Desarrollo Humano Municipal (IDH-M): **0.69**. Puesto **3** de **21**.

Índice de Privaciones Multidimensionales Municipal (IP-M): **0.22**. Puesto **1** de **21**.

Ranking de gestión municipal (RGM): **0.11**. Puesto **21** de **21**.

Índice de Competitividad Local (ICL): **0.53**. Puesto **5** de **21**.

Referencias:

Fundación Para el Desarrollo de Guatemala (FUNDESA). (2022). Índice de Competitividad Local. Disponible en línea: <https://www.fundesga.org.gt/indices-y-evaluaciones-de-pais/indice-de-competitividad-local>
 Programa de las Naciones Unidas para el Desarrollo (PNUD). (2022). Informe Nacional de Desarrollo Humano. Disponible en línea: <https://indhguatemala.org/visualizacion/>
 Secretaría de Planificación y Programación de la Presidencia (SEGEPLAN). (2022). Ranking de la Gestión Municipal 2020-2021. Disponible en línea: <https://ranking.segeplan.gob.gt/visor/>

Brecha para cada indicador por área

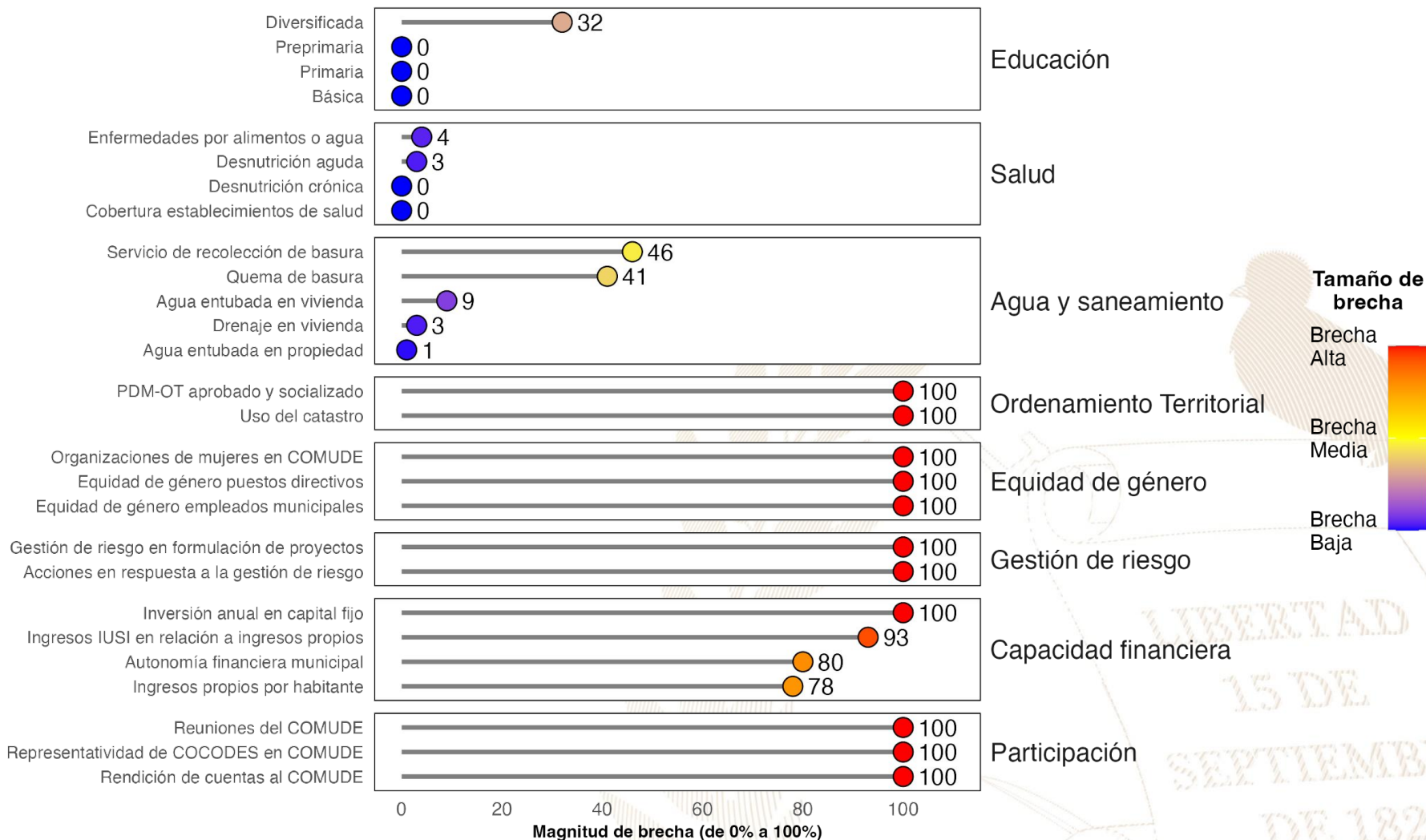

Referencias:

La selección de indicadores por área y la estimación de brechas para cada indicador se realizó con base en la información proporcionada a la Secretaría de Coordinación Ejecutiva de la Presidencia por los Ministerios de Educación y de Salud, así como en la información del Ranking de Gestión Municipal (SEGEPLAN, 2022) y el XII Censo Nacional de Población y VII de Vivienda (INE, 2019). Una brecha baja indica que hay poca necesidad de intervenir en el indicador. Una brecha media implica la necesidad de intervenir en el indicador para fortalecerlo. Una brecha alta implica mayor necesidad de intervenir para mejorar el desempeño en el indicador.

Instituto Nacional de Estadística de Guatemala (INE). (2019). XII Censo Nacional de Población y VII de Vivienda. Disponible en línea: <https://www.censopoblacion.gt/>

Secretaría de Planificación y Programación de la Presidencia (SEGEPLAN). (2022). Ranking de la Gestión Municipal 2020-2021. Disponible en línea: <https://ranking.segeplan.gob.gt/visor/>

Índice de Desarrollo Humano Municipal (IDH-M)

Si **Santo Tomás La Unión** eliminara las brechas en los indicadores de desempeño listados en la gráfica anterior, **los cinco indicadores que tendrían mayor impacto en el IDH-M serían:** (a) autonomía financiera municipal, (b) ingresos propios por habitante, (c) servicio de recolección de basura, (d) quema de basura y (e) educación diversificada.

IDH-M estimado si brecha se elimina

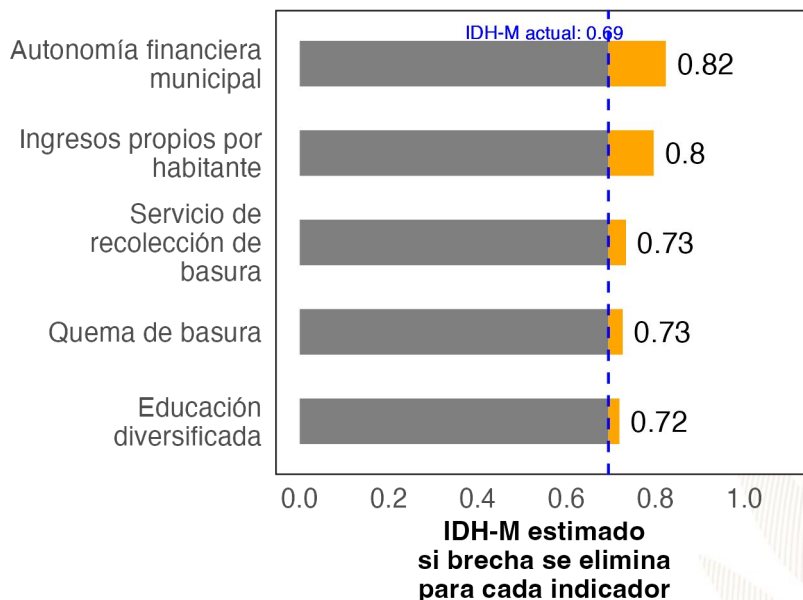

Ranking de Gestión Municipal (RGM)

Si **Santo Tomás La Unión** eliminara las brechas en los indicadores de desempeño listados en la gráfica anterior, **los cinco indicadores que tendrían mayor impacto en el RGM serían:** (a) rendición de cuentas al COMUDE, (b) acciones en respuesta a la gestión de riesgo, (c) PDM-OT aprobado y socializado, (d) uso del catastro y (e) organizaciones de mujeres en COMUDE.

RGM estimado si brecha se elimina

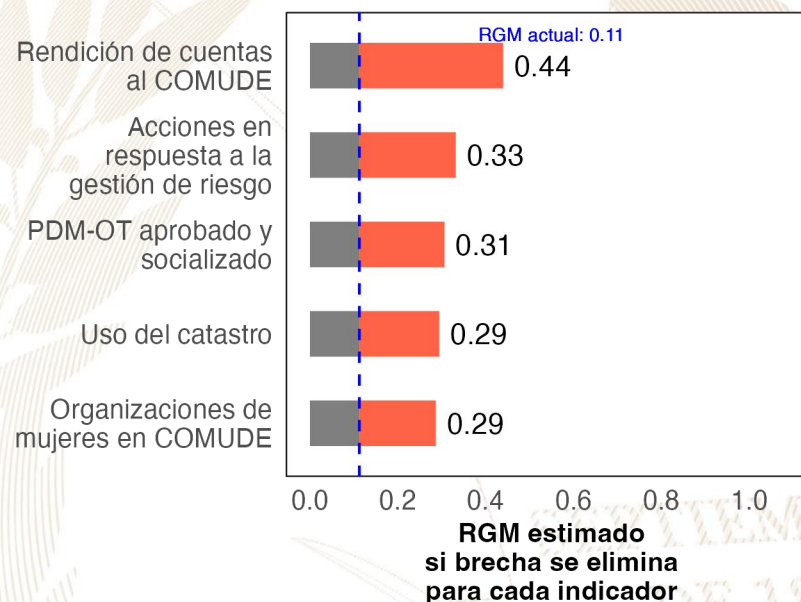

Referencias:

Para estimar el incremento en el desempeño se utilizó un modelo de regresión lineal tomando en cuenta la población, urbanización y etnicidad. Se considera que una brecha en un indicador de desarrollo ha sido eliminada si se reduce su valor actual a 0.
 Instituto Nacional de Estadística de Guatemala (INE). (2019). XII Censo Nacional de Población y VII de Vivienda. Disponible en línea: <https://www.censopoblacion.gt/>
 Programa de las Naciones Unidas para el Desarrollo (PNUD). (2022). Informe Nacional de Desarrollo Humano. Disponible en línea: <https://indhguatemala.org/visualizacion/>
 Secretaría de Planificación y Programación de la Presidencia (SEGEPLAN). (2022). Ranking de la Gestión Municipal 2020-2021. Disponible en línea: <https://ranking.segeplan.gob.gt/visor/>

Ranking Municipal

El Ranking de la Gestión Municipal (RGM) es un instrumento de asesoría creado para que los gobiernos locales, entidades de gobierno, cooperación internacional, academia y población en general cuenten con información precisa acerca de los avances y desafíos existentes en los principales temas de gestión municipal, a partir de la medición de 55 indicadores clasificados en 6 índices, que componen el índice de gestión municipal.

Departamento / Municipio	Resultados del Índice
Suchitepéquez	
Santo Tomás La Unión	
Índice de Gestión Financiera	0.32
Índice de Información a la Ciudadanía	0.13
Índice de Gestión Estratégica	0.02
Índice de Gestión Administrativa	0.00
Índice de Servicios Públicos	0.00
Índice de Participación Ciudadana	0.00

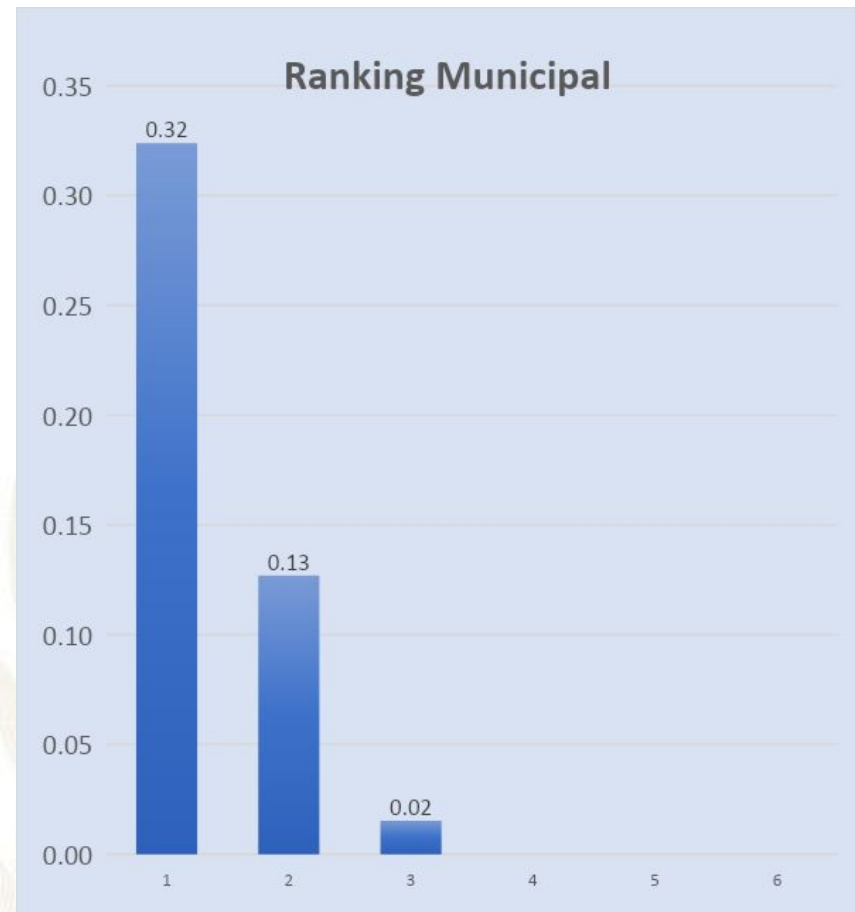



GOBIERNO de
GUATEMALA
DR. ALEJANDRO GIAMMATTEI

Un Presidente **MUNICIPALISTA**

10 GIRA PRESIDENCIAL

INFORME DE LOGROS

2020



2023

GOBIERNO CENTRAL A GOBIERNOS LOCALES

A nivel nacional

Año	No.	Producto público	Comunidad	Beneficiarios	Monto (Q)
2020	1	Becas de inglés para estudiantes y docentes	Todos	6, 110	Q5,563,491.00
2021	2	Becas de inglés para estudiantes y docentes	Todos	2887	Q. 762,320.00
2022	3	Becas de inglés para estudiantes y docentes	Todos	6053	Q 30,807,720.00
2023	4	Becas de inglés para estudiantes y docentes	Todos	8087	Q. 42, 676, 821.00

A nivel departamento de Suchitepéquez

Año	No.	Producto público	Comunidad	Beneficiarios	Monto (Q)
2020	1	Programa de Profesionalización de docentes PADEP	K'iche' y Mam	16	Q130,240.00
2020	2	Programa de Textos escolares del Nivel de Educación Preprimaria y Primaria	K'iche', kaqchikel, mam, q'eqchi', q'anjob'al, tz'utujil, ixil, achi, itza', xinca, castellano	5974	Q62,481.88
2020	3	Programa de Becas de Inglés, para el fortalecimiento de las competencias lingüísticas	Todos	17	N/A
2021	4	Programa de Profesionalización de docentes PADEP	K'iche'	4	Q34,720.00
2021	5	Programa de Textos escolares del Nivel de Educación Preprimaria y Primaria	K'iche', kaqchikel, mam, q'eqchi', q'anjob'al, tz'utujil, ixil, achi,	4857	Q112,402.13
2021	6	Programa de Becas de Inglés, para el fortalecimiento de las competencias lingüísticas	Todos	33	N/A
2022	7	Programa de Profesionalización de docentes PADEP	K'iche'	15	Q118,680.00
2022	8	Programa de Textos escolares del Nivel de Educación Preprimaria y Primaria	K'iche', Kaqchikel, Mam, Q'eqchi', Q'anjob'al, Tz'utujil, Ixil, Achi, Poqomchi', Ch'orti', Popti'	388	Q1,916.72
2022	9	Programa de Becas de Inglés, para el fortalecimiento de las competencias lingüísticas	Todos	178	N/A
2023	10	Programa de Profesionalización de docentes PADEP	K'iche'	53	Q168,080.00
2023	11	Programa de Textos escolares del Nivel de Educación Preprimaria y Primaria	K'iche', kaqchikel, Mam, Q'eqchi', Q'anjob'al, Tz'utujil, Ixil, Achi,	3801	Q114,534.96
2023	12	Programa de Becas de Inglés, para el fortalecimiento de las competencias lingüísticas	Todos	201	N/A

Santo Tomás La Unión, Suchitepéquez

Año	No.	Producto público	Comunidad	Beneficiarios	Monto (Q)
2020	1	Cuadernos De Trabajo Impresos Para Estudiantes Del Nivel Preprimario	Santo Tomás La Unión	538	Q10,318.84
2020	2	Textos Impresos Para Estudiantes Del Nivel Primario	Santo Tomás La Unión	538	Q31,806.02
2020	3	Establecimientos Del Nivel Preprimaria Atendidos Con Gratuidad	Santo Tomás La Unión	565	Q15,613.95
2020	4	Establecimientos Del Nivel Primario Atendidos Con Gratuidad	Santo Tomas La Unión	1292	Q37,164.47
2020	5	Establecimientos Del Ciclo Básico Atendidos Con Gratuidad	Santo Tomas La Unión	348	Q17,400.00
2020	6	Estudiantes Del Nivel Preprimaria Con Cobertura De Seguro Médico Escolar	Santo Tomas La Unión	661	Q51,694.15
2020	7	Estudiantes Del Nivel Primaria Con Cobertura De Seguro Médico Escolar	Santo Tomas La Unión	1277	Q100,093.67
2020	8	Estudiantes Del Nivel Preprimario Beneficiados Con Útiles Escolares	Santo Tomas La Unión	565	Q30,100.00
2020	9	Estudiantes Del Nivel Primario Beneficiados Con Útiles Escolares	Santo Tomas La Unión	1292	Q68,475.00
2020	10	Docentes Del Nivel Preprimario Beneficiados Con Valijas Didácticas	Santo Tomas La Unión	21	Q4,620.00
2020	11	Docentes Del Nivel Primario Beneficiados Con Valijas Didácticas	Santo Tomas La Unión	57	Q12,540.00
2020	12	Estudiantes del nivel preprimario atendidos con alimentación escolar	Santo Tomas La Unión	611	Q 481,240.00
2020	13	Estudiantes del nivel primario atendidos con alimentación escolar	Santo Tomas La Unión	1277	Q1,027,800.00
2020	14	Estudiantes del nivel preprimario del sector oficial atendidos en el sistema escolar (Monolingüe y bilingüe)	Santo Tomas La Unión	679	Q2,476,587.06
2020	15	Estudiantes del nivel primario del sector oficial atendidos en el sistema escolar. (Monolingüe y Bilingüe)	Santo Tomas La Unión	1300	Q7,802,730.02
2020	16	Estudiantes del ciclo básico del sector oficial atendidos en el sistema escolar (Telesecundaria, nufed, oficial).	Santo Tomas La Unión	377	N/A

Santo Tomás La Unión, Suchitepéquez

Año	No.	Producto público	Comunidad	Beneficiarios	Monto (Q)
2021	17	Cuadernos De Trabajo Impresos Para Estudiantes Del Nivel Preprimario	Santo Tomas La Unión	524	Q8,972.45
2021	18	Textos Impresos Para Estudiantes Del Nivel Primario	Santo Tomas La Unión	910	Q14,696.77
2021	19	Establecimientos Del Nivel Preprimaria Atendidos Con Gratuidad	Santo Tomas La Unión	742	Q30,362.51
2021	20	Establecimientos Del Nivel Primario Atendidos Con Gratuidad	Santo Tomas La Unión	1336	Q62,108.05
2021	21	Establecimientos Del Ciclo Básico Atendidos Con Gratuidad	Santo Tomas La Unión	365	Q37,100.00
2021	22	Estudiantes Del Nivel Preprimaria Con Cobertura De Seguro Médico Escolar	Santo Tomas La Unión	795	Q76,920.84
2021	23	Estudiantes Del Nivel Primaria Con Cobertura De Seguro Médico Escolar	Santo Tomas La Unión	1347	Q148,630.48
2021	24	Estudiantes Del Nivel Preprimario Beneficiados Con Útiles Escolares	Santo Tomas La Unión	663	Q35,421.38
2021	25	Estudiantes Del Nivel Primario Beneficiados Con Útiles Escolares	Santo Tomas La Unión	1277	Q67,555.00
2021	26	Docentes Del Nivel Preprimario Beneficiados Con Valijas Didácticas	Santo Tomas La Unión	21	Q5,050.85
2021	27	Docentes Del Nivel Primario Beneficiados Con Valijas Didácticas	Santo Tomas La Unión	57	Q12,540.00
2021	28	Estudiantes del nivel preprimario atendidos con alimentación escolar	Santo Tomas La Unión	742	Q516,036.00
2021	29	Estudiantes del nivel primario atendidos con alimentación escolar	Santo Tomas La Unión	1336	Q964,652.00
2021	30	Estudiantes del nivel preprimario del sector oficial atendidos en el sistema escolar (Monolingüe y bilingüe)	Santo Tomas La Unión	796	Q2,571,944.06
2021	31	Estudiantes del nivel primario del sector oficial atendidos en el sistema escolar. (Monolingüe y Bilingüe)	Santo Tomas La Unión	1347	Q7,782,807.08
2021	32	Estudiantes del ciclo básico del sector oficial atendidos en el sistema escolar (Telesecundaria, nufed, oficial).	Santo Tomas La Unión	388	N/A

Santo Tomás La Unión, Suchitepéquez

Año	No.	Producto público	Comunidad	Beneficiarios	Monto (Q)
2022	33	Cuadernos De Trabajo Impresos Para Estudiantes Del Nivel Preprimario	Santo Tomas La Unión	580	Q9,599.00
2022	34	Textos Impresos Para Estudiantes Del Nivel Primario	Santo Tomas La Unión	1346	Q64,298.42
2022	35	Establecimientos Del Nivel Preprimaria Atendidos Con Gratuidad	Santo Tomas La Unión	742	Q33,745.43
2022	36	Establecimientos Del Nivel Primario Atendidos Con Gratuidad	Santo Tomas La Unión	1336	Q65,744.67
2022	37	Establecimientos Del Ciclo Básico Atendidos Con Gratuidad	Santo Tomas La Unión	365	Q32,750.00
2022	38	Establecimientos Del Ciclo Diversificado Atendidos Con Gratuidad	Santo Tomas La Unión	N/A	N/A
2022	39	Estudiantes Del Nivel Preprimaria Con Cobertura De Seguro Médico Escolar	Santo Tomas La Unión	816	Q90,220.58
2022	40	Estudiantes Del Nivel Primaria Con Cobertura De Seguro Médico Escolar	Santo Tomas La Unión	1266	Q145,175.35
2022	41	Estudiantes Del Nivel Preprimario Beneficiados Con Útiles Escolares	Santo Tomas La Unión	786	Q42,348.50
2022	42	Estudiantes Del Nivel Primario Beneficiados Con Útiles Escolares	Santo Tomas La Unión	1336	Q70,850.00
2022	43	Estudiantes Del Ciclo Básico Beneficiados Con Útiles Escolares	Santo Tomas La Unión	21	Q10,539.80
2022	44	Docentes Del Nivel Primario Beneficiados Con Valijas Didácticas	Santo Tomas La Unión	57	Q26,620.00
2022	45	Estudiantes del nivel preprimario atendidos con alimentación escolar	Santo Tomas La Unión	764	Q815,970.00
2022	46	Estudiantes del nivel primario atendidos con alimentación escolar	Santo Tomas La Unión	1254	Q1,380,420.00
2022	47	Estudiantes del nivel preprimario del sector oficial atendidos en el sistema escolar (Monolingüe y bilingüe)	Santo Tomas La Unión	830	Q2,651,350.16
2022	48	Estudiantes del nivel primario del sector oficial atendidos en el sistema escolar. (Monolingüe y Bilingüe)	Santo Tomas La Unión	1338	Q7,947,665.83
2022	49	Estudiantes del ciclo básico del sector oficial atendidos en el sistema escolar (Telesecundaria, nufed, oficial).	Santo Tomas La Unión	333	N/A
2022	50	Estudiantes del Programa Centros Municipales de Capacitación y Formación Humana (CEMUCAF) atendidos en áreas técnico-laborales	Santo Tomas La Unión	33	N/A

Santo Tomás La Unión, Suchitepéquez

Año	No.	Producto público	Comunidad	Beneficiarios	Monto (Q)
2023	51	Cuadernos De Trabajo Impresos Para Estudiantes Del Nivel Preprimario	Santo Tomas La Unión	617	Q11,636.62
2023	52	Textos Impresos Para Estudiantes Del Nivel Primario	Santo Tomas La Unión	674	Q6,661.82
2023	53	Establecimientos Del Nivel Preprimaria Atendidos Con Gratuidad	Santo Tomas La Unión	711	Q32,668.79
2023	54	Establecimientos Del Nivel Primario Atendidos Con Gratuidad	Santo Tomas La Unión	1222	Q58,839.70
2023	55	Establecimientos Del Ciclo Básico Atendidos Con Gratuidad	Santo Tomas La Unión	341	Q33,350.00
2023	56	Estudiantes Del Nivel Preprimaria Con Cobertura De Seguro Médico Escolar	Santo Tomas La Unión	783	Q60,747.87
2023	57	Estudiantes Del Nivel Primaria Con Cobertura De Seguro Médico Escolar	Santo Tomas La Unión	1246	Q95,149.14
2023	58	Estudiantes Del ciclo básico Con Cobertura De Seguro Médico Escolar	Santo Tomas La Unión	354	Q22,435.29
2023	59	Estudiantes Del Nivel Preprimario Beneficiados Con Útiles Escolares	Santo Tomas La Unión	756	Q40,557.48
2023	60	Estudiantes Del Nivel Primario Beneficiados Con Útiles Escolares	Santo Tomas La Unión	1222	Q64,985.00
2023	61	Estudiantes Del Ciclo Básico Beneficiados Con Útiles Escolares	Santo Tomas La Unión	341	Q34,100.00
2023	62	Docentes Del Nivel Preprimario Beneficiados Con Valijas Didácticas	Santo Tomas La Unión	23	Q10,959.04
2023	63	Docentes Del Nivel Primario Beneficiados Con Valijas Didácticas	Santo Tomas La Unión	65	Q28,600.00
2023	64	Docentes Del Ciclo Básico Beneficiados Con Valijas Didácticas	Santo Tomas La Unión	12	Q5,280.00
2023	65	Estudiantes del nivel preprimario atendidos con alimentación escolar	Santo Tomas La Unión	724	Q689,340.00
2023	66	Estudiantes del nivel primario atendidos con alimentación escolar	Santo Tomas La Unión	1227	Q1,174,440.00
2023	67	Estudiantes del nivel medio atendidos con alimentación escolar	Santo Tomas La Unión	332	Q213,860.00
2023	68	Estudiantes del nivel preprimario del sector oficial atendidos en el sistema escolar (Monolingüe y bilingüe)	Santo Tomas La Unión	774	Q1,834,699.51
2023	69	Estudiantes del nivel primario del sector oficial atendidos en el sistema escolar. (Monolingüe y Bilingüe)	Santo Tomas La Unión	1238	Q5,583,394.41
2023	70	Estudiantes del ciclo básico del sector oficial atendidos en el sistema escolar (Telesecundaria, nufed, oficial).	Santo Tomas La Unión	341	N/A
2023	71	Estudiantes del Programa Centros Municipales de Capacitación y Formación Humana (CEMUCAF) atendidos en áreas técnico-laborales	Santo Tomas La Unión	31	N/A

Santo Tomás La Unión, Suchitepéquez

Año	No.	Producto público	Comunidad	Beneficiarios	Monto (Q)
2020	1	BECA EDUCACIÓN MEDIA	N/I	11	Q 27,500.00
2020	2	BECA SOCIAL EDUCACIÓN SUPERIOR	N/I	4	Q 5,500.00
2021	3	BECA EDUCACIÓN MEDIA	N/I	16	Q 36,500.00
2021	4	BECA SOCIAL EDUCACIÓN SUPERIOR	N/I	3	Q 3,500.00
2022	5	BECA EDUCACIÓN MEDIA	N/I	14	Q 35,000.00
2022	6	BECA SOCIAL EDUCACIÓN SUPERIOR	N/I	2	Q 4,000.00
2023	7	BECA EDUCACIÓN MEDIA	N/I	22	Q 44,000.00
2023	8	BECA SOCIAL EDUCACIÓN SUPERIOR	N/I	3	Q 5,400.00

No.	Producto público	Comunidad	Beneficiarios	Monto
1	BONO FAMILIA	N/I	2,449	Q 5,457,500.00
2	TRANSFERENCIAS MONETARIAS A FAMILIAS DE NIÑOS Y NIÑAS CON DESNUTRICIÓN AGUDA, PREVIAMENTE IDENTIFICADOS EN EL MARCO DE LA VULNERABILIDAD NUTRICIONAL	N/I	3	Q 4,500.00

PROYECCIÓN AÑO 2024 PROGRAMA SOCIAL "BECA SOCIAL"

No.	Producto público	Comunidad	Beneficiarios
1	BECA EDUCACIÓN MEDIA	N/I	14

Santo Tomás La Unión, Suchitepéquez

No.	Producto Público				
1	<p>Atención de consultas relacionadas al uso del Sistema de Contabilidad Integrada de Gobiernos Locales -SICOIN GL- y del Sistema Servicios GL, por los medios disponibles, sea vía telefónica, correo electrónico, mesa de ayuda y en Oficinas Regionales de Atención Municipal, que han sido realizadas por los empleados municipales con los siguientes perfiles:</p> <table border="1" data-bbox="353 611 1812 1203"> <thead> <tr> <th data-bbox="353 611 1122 668">SICOIN GL</th> <th data-bbox="1122 611 1812 668">Servicios GL</th> </tr> </thead> <tbody> <tr> <td data-bbox="353 668 1122 1203"> <ul style="list-style-type: none"> - Director AFIM - Encargado de Contabilidad - Encargado de Presupuesto - Encargado de Tesorería - Encargado de Planes - Encargado de Contratos - Gestión de Ingresos - Gestión Presupuestaria - Gestión de Préstamos y donaciones - Alcalde - Asesor Municipal - Creación de Unidad Solicitante, entre otros </td> <td data-bbox="1122 668 1812 1203"> <ul style="list-style-type: none"> - Administración Municipal - Gestor Documento de Cobro - Gestor Municipal - Nuevo Cajero General - Nuevo Cajero Receptor - Nuevo Gerente de Agua - Nuevo Gerente de Arbitrios - Nuevo Gestor de IUSI - Perfil Cajero General PMT - Perfil Gestión PMT - Registro Lecturas de Agua - Solicitud Cuenta Corriente Anual, entre otros. </td> </tr> </tbody> </table>	SICOIN GL	Servicios GL	<ul style="list-style-type: none"> - Director AFIM - Encargado de Contabilidad - Encargado de Presupuesto - Encargado de Tesorería - Encargado de Planes - Encargado de Contratos - Gestión de Ingresos - Gestión Presupuestaria - Gestión de Préstamos y donaciones - Alcalde - Asesor Municipal - Creación de Unidad Solicitante, entre otros 	<ul style="list-style-type: none"> - Administración Municipal - Gestor Documento de Cobro - Gestor Municipal - Nuevo Cajero General - Nuevo Cajero Receptor - Nuevo Gerente de Agua - Nuevo Gerente de Arbitrios - Nuevo Gestor de IUSI - Perfil Cajero General PMT - Perfil Gestión PMT - Registro Lecturas de Agua - Solicitud Cuenta Corriente Anual, entre otros.
SICOIN GL	Servicios GL				
<ul style="list-style-type: none"> - Director AFIM - Encargado de Contabilidad - Encargado de Presupuesto - Encargado de Tesorería - Encargado de Planes - Encargado de Contratos - Gestión de Ingresos - Gestión Presupuestaria - Gestión de Préstamos y donaciones - Alcalde - Asesor Municipal - Creación de Unidad Solicitante, entre otros 	<ul style="list-style-type: none"> - Administración Municipal - Gestor Documento de Cobro - Gestor Municipal - Nuevo Cajero General - Nuevo Cajero Receptor - Nuevo Gerente de Agua - Nuevo Gerente de Arbitrios - Nuevo Gestor de IUSI - Perfil Cajero General PMT - Perfil Gestión PMT - Registro Lecturas de Agua - Solicitud Cuenta Corriente Anual, entre otros. 				

Santo Tomás La Unión, Suchitepéquez

No.	Producto Público		
2	<p>Realización de eventos de capacitación de acuerdo a necesidades identificadas en la municipalidad con los temas indicados a continuación:</p> <table border="1" data-bbox="349 515 1802 1039"> <tr> <td data-bbox="349 515 1078 1039"> <ul style="list-style-type: none"> a) Cierre contable y apertura de ejercicio fiscal 2023 (Inicialización de Saldos) b) Generalidades presupuestarias c) Actualizaciones al MAFIM- 2a. Edición d) Revisión y Análisis de Reportes de Gestión y Ejecución Presupuestaria e) Módulo del IUSI en Servicios GL f) Módulo de Arbitrios en Servicios GL g) Planificación y Formulación Presupuestaria enfocado a GpR -SICOIN GL- h) Planificación (Facebook live) i) Planificación y Presupuesto por Resultados </td> <td data-bbox="1078 515 1802 1039"> <ul style="list-style-type: none"> j) Módulo de Caja -Servicios GL- k) Uso del Sistema Soporte GL l) Reportes Financieros m) Préstamos, Donaciones y Convenios n) Módulo de Agua en Servicios GL o) Errores más comunes que se generan al elaborar un Presupuesto p) Módulo de Contratos q) Formulación Presupuestaria de Ingresos y egresos (Facebook live) r) Procesamiento Electrónico de Medios de Pago, entre otros. </td> </tr> </table>	<ul style="list-style-type: none"> a) Cierre contable y apertura de ejercicio fiscal 2023 (Inicialización de Saldos) b) Generalidades presupuestarias c) Actualizaciones al MAFIM- 2a. Edición d) Revisión y Análisis de Reportes de Gestión y Ejecución Presupuestaria e) Módulo del IUSI en Servicios GL f) Módulo de Arbitrios en Servicios GL g) Planificación y Formulación Presupuestaria enfocado a GpR -SICOIN GL- h) Planificación (Facebook live) i) Planificación y Presupuesto por Resultados 	<ul style="list-style-type: none"> j) Módulo de Caja -Servicios GL- k) Uso del Sistema Soporte GL l) Reportes Financieros m) Préstamos, Donaciones y Convenios n) Módulo de Agua en Servicios GL o) Errores más comunes que se generan al elaborar un Presupuesto p) Módulo de Contratos q) Formulación Presupuestaria de Ingresos y egresos (Facebook live) r) Procesamiento Electrónico de Medios de Pago, entre otros.
<ul style="list-style-type: none"> a) Cierre contable y apertura de ejercicio fiscal 2023 (Inicialización de Saldos) b) Generalidades presupuestarias c) Actualizaciones al MAFIM- 2a. Edición d) Revisión y Análisis de Reportes de Gestión y Ejecución Presupuestaria e) Módulo del IUSI en Servicios GL f) Módulo de Arbitrios en Servicios GL g) Planificación y Formulación Presupuestaria enfocado a GpR -SICOIN GL- h) Planificación (Facebook live) i) Planificación y Presupuesto por Resultados 	<ul style="list-style-type: none"> j) Módulo de Caja -Servicios GL- k) Uso del Sistema Soporte GL l) Reportes Financieros m) Préstamos, Donaciones y Convenios n) Módulo de Agua en Servicios GL o) Errores más comunes que se generan al elaborar un Presupuesto p) Módulo de Contratos q) Formulación Presupuestaria de Ingresos y egresos (Facebook live) r) Procesamiento Electrónico de Medios de Pago, entre otros. 		
3	<p>Capacitación en temas relacionados a las finanzas municipales, análisis e interpretación de indicadores financieros, según las siguientes metodologías:</p> <ul style="list-style-type: none"> a) Índice Consolidado Financiero Municipal -ICFM-. b) Ficha de seguimiento del -ICFM- e Informe -ICFM- año finalizado. c) Diagnóstico para el Fortalecimiento de las Finanzas Municipales. 		

Santo Tomás La Unión, Suchitepéquez

No.	Producto Público
4	Elaboración y actualización de Guías de Usuario del Sistema de Contabilidad Integrada de Gobiernos Locales -SICOIN GL- y del Sistema Servicios GL las cuales se encuentran disponibles en el Portal de Gobiernos Locales en el siguiente enlace: https://portalgl.minfin.gob.gt seleccionando las opciones "Biblioteca Virtual", "Guías y Manuales", "Guías Sicoín gl", "Guías Servicios GL", entre otras.
5	Manual de Administración Financiera Integrada Municipal -MAFIM- (Segunda Edición) el cual contiene la actualización de normas, procedimientos técnicos, administrativos y financieros que fortalecen los procesos de la gestión financiera municipal, favorece el control interno, la administración y el uso eficiente y eficaz de los recursos públicos, contribuyendo a la transparencia del gasto y la rendición de cuentas, éste se encuentra disponible en el Portal de Gobiernos Locales en el siguiente enlace: https://portalgl.minfin.gob.gt seleccionando las opciones "Biblioteca Virtual", "Guías y Manuales", "Manuales", "Manual de Administración Financiera Integrada Municipal (2a. Edición) 2022".
6	Tablero de Resultados del Índice Consolidado Financiero Municipal -ICFM- el cual es un instrumento de análisis, monitoreo y evaluación que permite a través de indicadores financieros según la metodología, conocer las fortalezas y áreas de oportunidad de la gestión financiera municipal, útil para la toma de decisiones de las autoridades y funcionarios municipales, éste se encuentra disponible en el Portal de Gobiernos Locales en el siguiente enlace: https://portalgl.minfin.gob.gt seleccionando las opciones "Indicadores" y luego "ICFM".

Santo Tomás La Unión, Suchitepéquez

No.	Producto Público
7	<p>Ficha de Seguimiento a la Gestión Financiera Municipal en la cual se pueden visualizar los resultados de la gestión financiera de los últimos dos años para realizar análisis comparativo y el seguimiento durante el ejercicio fiscal vigente de manera mensual, permitiendo a las autoridades y funcionarios municipales identificar fortalezas y oportunidades de mejora que orienten la labor para establecer estrategias de fortalecimiento financiero municipal; asimismo se pone a disposición el Informe ICFM año finalizado, el cual muestra el análisis general de los resultados de la gestión financiera del ejercicio fiscal finalizado. Ambos instrumentos se encuentran disponibles dentro del Sistema de Contabilidad Integrada de Gobiernos Locales -SICOINGL- en la siguiente ruta: "Ejecución", "Reportes Financieros", "Ficha de Seguimiento Municipal", "Informe ICFM año finalizado".</p>
8	<p>Tablero que muestra la ejecución presupuestaria de la municipalidad desde la perspectiva de los Objetivos de Desarrollo Sostenible -ODS-, Ejes del Plan Nacional de Desarrollo, Prioridades Nacionales, Metas Estratégicas de Desarrollo y Resultados Estratégicos, los cuales se pueden consultar desde el Portal de Gobiernos Locales en el siguiente enlace: https://portalgl.minfin.gob.gt seleccionando las opciones "Indicadores" y luego "Objetivos de Desarrollo Sostenible".</p>

Santo Tomás La Unión, Suchitepéquez

No.	Producto Público		
9	Implementación de las siguientes herramientas informáticas y metodologías:		
a) Sistema de Contabilidad Integrada de Gobiernos Locales -SICOIN GL-	X	Implementada	
b) Sistema Servicios GL	X	Implementada	
c) Aplicación (APP) Móvil para Toma de Lecturas de Agua		Por implementar	
d) Generación de Boleto de Ornato Masivo		Por implementar	
e) Metodología del Índice Consolidado Financiero Municipal -ICFM-		Por implementar	
f) Metodología "Diagnóstico para el Fortalecimiento de las Finanzas Municipales"		Por implementar	
g) Metodología "Gestión por Resultados"		Por implementar	
h) Cobro de servicios municipales con tarjeta de crédito y débito		Por implementar	
i) Cobro de servicios municipales a través de BANCAMUNI		Por implementar	
j) Cuenta Única del Tesoro Municipal -CUT-	X	Implementada	

Santo Tomás La Unión, Suchitepéquez

Año	No.	Producto público	Beneficiarios	Monto (Q)
2020	1	Programa del Aporte Económico del Adulto Mayor (Activos)	138	Q 634,400.00
2020	2	Programa del Aporte Económico del Adulto Mayor (Nuevos Beneficiarios)	4	N/A
2021	3	Programa del Aporte Económico del Adulto Mayor (Activos)	153	Q605,200.00
2021	4	Programa del Aporte Económico del Adulto Mayor (Nuevos Beneficiarios)	24	N/A
2022	5	Programa del Aporte Económico del Adulto Mayor (Activos)	220	Q1,144,800.00
2022	6	Programa del Aporte Económico del Adulto Mayor (Nuevos Beneficiarios)	78	N/A
2023	7	Programa del Aporte Económico del Adulto Mayor (Activos)	346	Q1,011,500.00
2023	8	Programa del Aporte Económico del Adulto Mayor (Nuevos Beneficiarios)	140	N/A

No.	Producto público	Comunidad	Aportes	Monto (Q)
1	Programa del Aporte Económico del Adulto Mayor	Santo Tomás La Unión	7.442	Q3.395.900,00

Santo Tomás La Unión, Suchitepéquez

No.	Producto público	Comunidad	Beneficiarios	Monto (Q)*
1	<p>Plan Centinela verificación de calidad y cantidad en estaciones de servicio, plantas y depósitos de almacenamiento y expendios de GLP en cilindros</p> <p>1 Supervisión técnica de calidad y cantidad en estaciones de servicio, por personal Delegado de la DGH, durante el período 2020-agosto 2023</p>	Santo Tomás La Unión	toda la población	Q1,656.81

Santo Tomás La Unión, Suchitepéquez

Año	No.	Producto público	Comunidad	Beneficiarios	Monto (Q)
2020	1	Jornadas de reforestación	Casco Urbano	25	Q2,950.40
2020	2	Capacitaciones	Casco Urbano	75	Q 582.60
2020	3	Instrumentos ambientales públicos	Santo Tomás la Unión	11,698	Q3,771,393.83
2020	4	Instrumentos ambientales privados	Santo Tomás la Unión	4	N/I
2021	5	Jornadas de Limpieza	Casco Urbano	60	Q1,475.85
2021	6	Capacitaciones	Casco Urbano	55	Q 582.60
2021	7	Instrumentos ambientales públicos	Santo Tomás la Unión	11,698	Q3,002,072.00
2021	8	Instrumentos ambientales privados	Santo Tomás la Unión	5	N/I
2022	9	Capacitaciones	Casco Urbano	60	Q 582.60
2022	10	Instrumentos ambientales públicos	Santo Tomás la Unión	11,698	Q4,654,488.75

Santo Tomás La Unión, Suchitepéquez

Año	No.	Producto público	Comunidad	Beneficiarios	Monto (Q)
2022	11	Instrumentos ambientales privados	Santo Tomás la Unión	7	N/I
2023	12	Capacitaciones	Casco Urbano	35	Q 582.60
2023	13	Instrumentos ambientales públicos	Santo Tomás la Unión	11,698	Q2,795,251.14
2023	14	Instrumentos ambientales privados	Santo Tomás la Unión	5	N/I

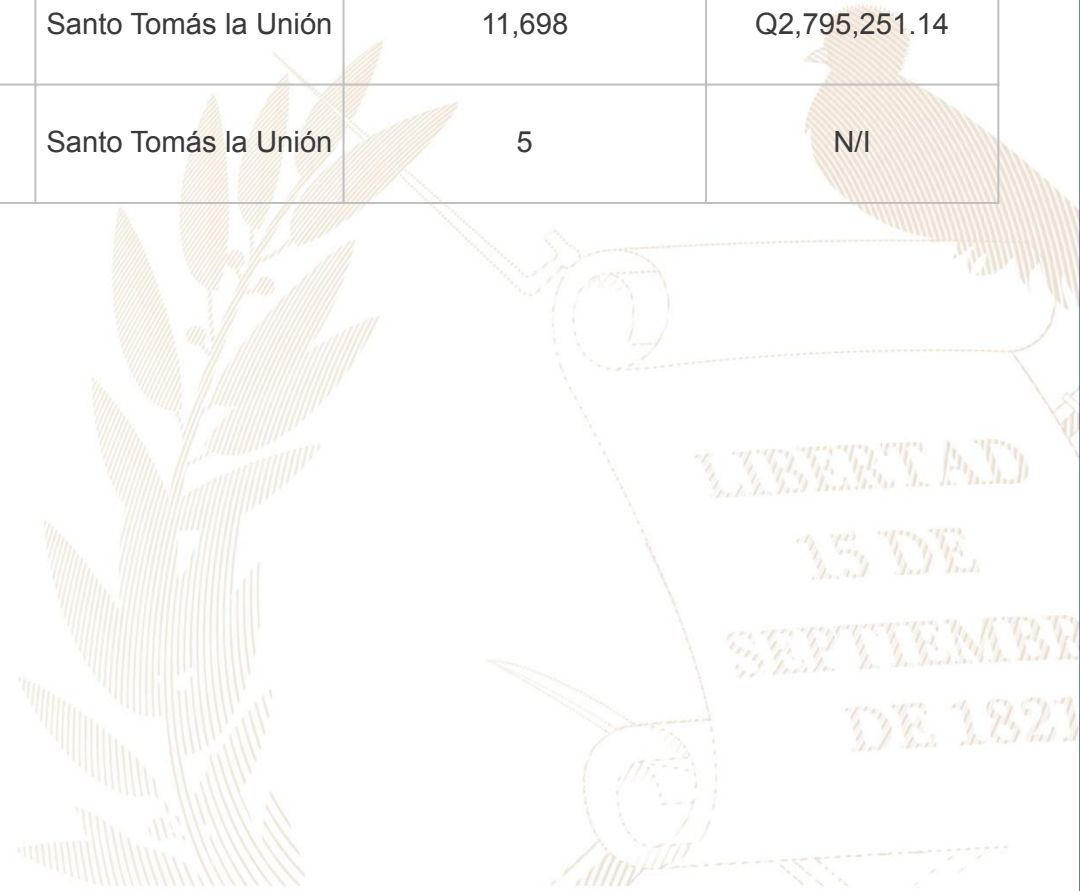

Santo Tomás La Unión, Suchitepéquez

Año	No.	Producto público	Comunidad	Beneficiarios	Monto (Q)
2020	1	Asistencia y dotación de alimentos	N/I	48	Q 15,624.00
	2	Regulación del patrimonio productivo agropecuario	N/I	771	Q 21,841.86
2021	1	Regulación del patrimonio productivo agropecuario	N/I	350	Q 25,586.39
	2	Seguro agropecuario / agrícola catastrófico	N/I	1	Q 542.30
2022	1	Asistencia y dotación de alimentos	N/I	1,404	Q 540,540.00
	2	Entrega de estipendios para el establecimiento de huertos familiares, para reactivación de unidades productivas; y para conservación de suelos y agua	N/I	67	Q 67,000.00
	3	Regulación del patrimonio productivo agropecuario	N/I	368	Q 44,973.46
	4	Seguro agropecuario / agrícola catastrófico	N/I	4	Q 2,161.15
2023	1	Asistencia y dotación de alimentos	N/I	1,145	Q 257,625.00
	2	Entrega de estipendios para el establecimiento de huertos familiares, para reactivación de unidades productivas; y para conservación de suelos y agua	N/I	20	Q 20,000.00
	3	Regulación del patrimonio productivo agropecuario	N/I	387	Q 44,384.68
	4	Seguro agropecuario / agrícola catastrófico	N/I	352	Q 186,506.63

Santo Tomás La Unión, Suchitepéquez

Dirección General del Deporte y la Recreación

Año	No.	Producto público	Comunidad	Beneficiarios	Monto (Q)
2022	1	000-024 Personas beneficiadas con actividades deportivas no escolares, no federadas y de recreación	Santo Tomás La Unión	100	N/A

Dirección General de las Artes

Año	No.	Producto público	Comunidad	Beneficiarios	Monto (Q)
2020	1	Artistas apoyados en la Iniciativa Apoyarte 2020	Santo Tomás la Unión	5	Q15,000.00

Santo Tomás la Unión, Suchitepéquez

Logros 2020 - 2023

No.	Producto público	Comunidad	Beneficiarios	Monto (Q)
1	CAPACITACIÓN Y CONTRATACIÓN DE UN CONDUCTOR DE AMBULANCIA -RECURSO HUMANO-	SANTO TOMÁS LA UNIÓN	57,521	Q 60,000.00
2	MEJORAMIENTO SISTEMA DE ALCANTARILLADO SANITARIO, CANTON MAZA -DRENAJE SANITARIO-	SANTO TOMÁS LA UNIÓN	57,521	N/I
3	CONTRATACIÓN DE MÉDICO PARA CENTRO DE SALUD -CONTRATACIÓN DE MÉDICO PARA CENTRO DE SALUD-	SANTO TOMÁS LA UNIÓN	13,035	N/I

Santo Tomás La Unión, Suchitepéquez

No.	Producto público	Comunidad	Beneficiarios	Monto (Q)
1	Patrullajes policiales a pie	Santo Tomás La Unión	13,269 personas	Q72,715.18
2	Patrullajes policiales en vehículos	Santo Tomás La Unión	13,269 personas	Q29,495.34
3	Patrullajes policiales en motocicletas	Santo Tomás La Unión	13,269 personas	Q11,033.74
4	Patrullajes policiales en bicicletas	Santo Tomás La Unión	13,269 personas	Q401.66
5	Atención a personas agredidas	Santo Tomás La Unión	13,269 personas	Q81,657.64
6	Patrullajes policiales	Santo Tomás La Unión	13,269 personas	Q97,112.38
7	Operativos policiales	Santo Tomás La Unión	13,269 personas	Q95,939.95
8	Patrullajes policiales en mercados	Santo Tomás La Unión	13,269 personas	Q13,472.77
9	Patrullajes policiales en protección a la naturaleza	Santo Tomás La Unión	13,269 personas	Q13,395.90
10	Operativos policiales en protección a la naturaleza	Santo Tomás La Unión	13,269 personas	Q2,030.58
11	Seguridad a personalidades, edificios y entidades	Santo Tomás La Unión	13,269 personas	Q18,272.04

Santo Tomás La Unión, Suchitepéquez

No.	Producto público	Comunidad	Beneficiarios	Monto (Q)
12	Servicios policiales para mantener y resguardar el orden público	Santo Tomás La Unión	13,269 personas	Q19,119.76
13	Operativos policiales especializados para el control de homicidios	Santo Tomás La Unión	13,269 personas	Q95,640.09
14	Patrullajes policiales motorizados en áreas focalizadas para la reducción de homicidios	Santo Tomás La Unión	13,269 personas	Q45,673.48
15	Atención a mujeres víctimas de violencia con asesoría y acompañamiento policial	Santo Tomás La Unión	13,269 personas	Q56.17
16	Asesoría y acompañamiento policial a mujeres víctimas de violencia	Santo Tomás La Unión	13,269 personas	Q7,538.16
17	Operativos policiales para el control del expendio y consumo de bebidas alcohólicas, fermentadas o destiladas	Santo Tomás La Unión	13,269 personas	Q1,521.97
18	Puestos policiales fijos para la prevención de extorsiones	Santo Tomás La Unión	13,269 personas	Q71.24
19	Atención de denuncias recibidas por extorsión	Santo Tomás La Unión	13,269 personas	Q75.30

Santo Tomás La Unión, Suchitepéquez

No.	Producto público	Comunidad	Beneficiarios	Monto (Q)
1	Operaciones Terrestres	Santo Tomás La Unión	626,419	Q95,380,080.00
2	Acciones de Prevención, contención y respuesta ante Covid-19	Santo Tomás La Unión	23,805	Q2,350,360.75
3	Apoyo a reforestación	Santo Tomás La Unión	13,269	Q17,000.00
4	Apoyo a reforestación	Santo Tomás La Unión	18,978	Q 17,000.00

Santo Tomás La Unión, Suchitepéquez

No.	Producto público	Comunidad	Beneficiarios	Monto (Q)
1	Creación de OMSAN	Municipio	Toda la Población.	N/A
2	Banco de Alimentos	Municipio	Niños con DA, familias Vulnerables, personas de la tercera edad y mujeres embarazadas.	N/A
3	Taller de recetas Nutritivas	Municipio	Familias de niños con DA.	N/A

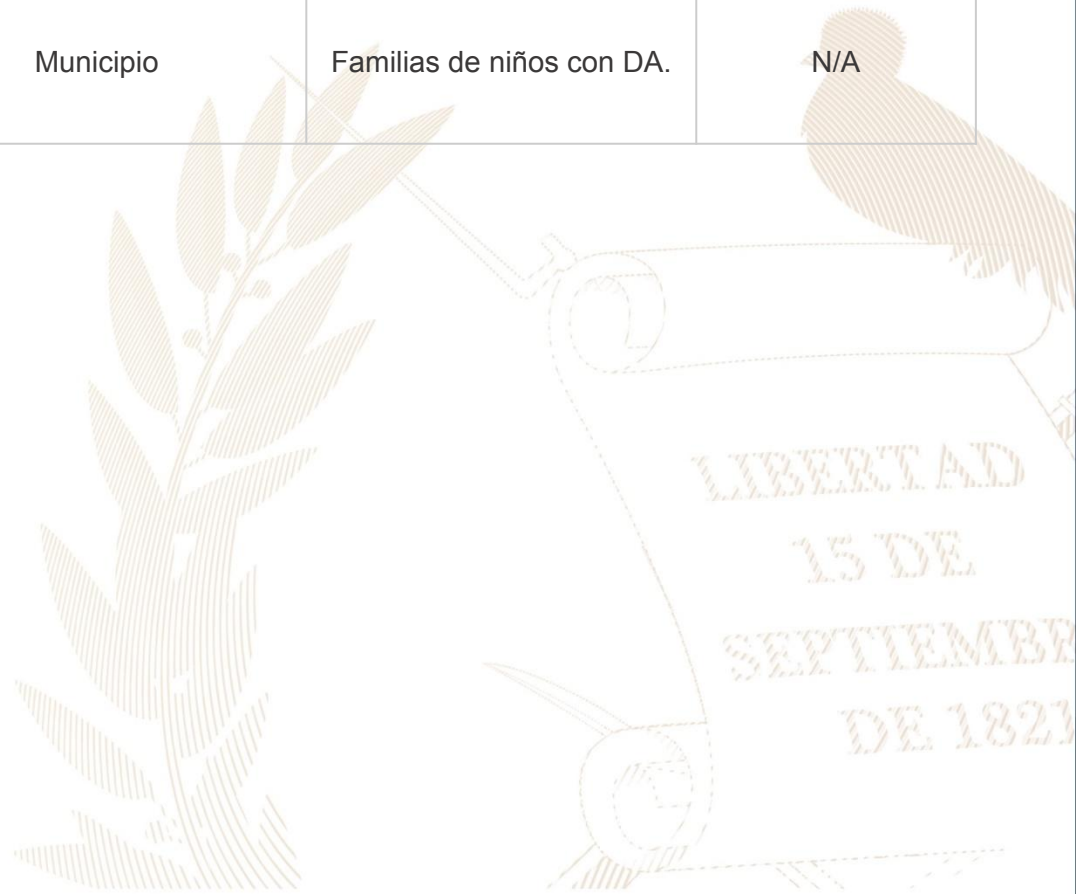

Santo Tomás La Unión, Suchitepéquez

Inversiones de Consejos de Desarrollo Departamental

Ejercicio fiscal 2020

No.	SNIP	Producto público	Comunidad	Beneficiarios	Monto (Q)
1	221256	ALCANTARILLADO SANITARIO	COLONIA SAN FRANCISCO	1.200	Q394,185.25
2	223222	ALCANTARILLADO SANITARIO	SECTOR GODINEZ CANTON CAMACHE CHIQUITO	1.500	Q423,750.00
3	261540	CAMINO RURAL	BARRIO LAS MARGARITAS	625	Q480,666.75
4	243392	ESCUELA PRIMARIA	CANTÓN LOMA LARGA	500	Q2,215,200.00
5	243441	INSTITUTO BÁSICO	CANTON CAMACHE CHIQUITO	1.500	Q 578,939.00
			TOTAL	5.325	Q4,092,741.00

Santo Tomás La Unión, Suchitepéquez

Ejercicio fiscal 2021

No.	SNIP	Producto público	Comunidad	Beneficiarios	Monto (Q)
1	260342	CAMINO RURAL	CANTÓN SAN JUAN PABAYAL	5.000	Q1,490,591.00
2	260412	ALCANTARILLADO SANITARIO	CANTÓN MAZA	2.000	Q1,102,150.00
3	260168	AGUA POTABLE	CABECERA MUNICIPAL	8.194	Q1,500,000.00
			TOTAL	15.194	Q4.092.741.00

Santo Tomás La Unión, Suchitepéquez

Ejercicio fiscal 2022

No.	SNIP	Producto público	Comunidad	Beneficiarios	Monto (Q)
1	279084	ESCUELA PRIMARIA	COLONIA SAN FRANCISCO	250	Q581,725.00
2	279109	ALCANTARILLADO SANITARIO	CABECERA MUNICIPAL	11.698	Q3,834,000.00
3	296436	AGUAS RESIDUALES	BARRIO LAS MARGARITAS	3.690	Q287,745.00
			TOTAL	15.638	Q4,703,470.00

Santo Tomás La Unión, Suchitepéquez

Ejercicio fiscal 2023

No.	SNIP	Producto público	Comunidad	Beneficiarios	Monto (Q)
1	279109	ALCANTARILLADO SANITARIO	ABECERA MUNICIPAL	8.900	Q2,716,874.00
2	297937	ALCANTARILLADO SANITARIO	SECTOR SAN FRANCISCO	1.800	Q1,006,889.00
3	303503	ALCANTARILLADO SANITARIO	3A. AVENIDA CABECERA MUNICIPAL	6.000	Q318,960.00
4	298080	CAMINO RURAL	CANTON CAMACHE CHIQUITO	900	Q968,131.00
			TOTAL	17.600	Q5,010,854.00

Santo Tomás La Unión, Suchitepéquez

Ejercicio fiscal 2024

No.	SNIP	Producto público	Comunidad	Beneficiarios	Monto (Q)
1	317035	ALCANTARILLADO SANITARIO	CABECERA MUNICIPAL	15.000	Q 5,812,418.00
			TOTAL	15.000	Q 5,812,418.00

Santo Tomás La Unión, Suchitepéquez

No.	Producto público	Comunidad	Beneficiarios	Monto (Q)
1	PERSONAS BENEFICIADAS CON CAPACITACIÓN NO CERTIFICABLE	SANTO TOMAS LA UNIÓN	27	N/A

Año	No.	Producto público	Comunidad	Beneficiarios	Monto (Q)
2020 - 2022	1	PERSONAS BENEFICIADAS CON CAPACITACIÓN NO CERTIFICABLE	SANTO TOMÁS LA UNIÓN	27	N/A
			TOTAL GENERAL	27	

San Tomás La Unión, Suchitepéquez.

No.	Producto público	Comunidad	Beneficiarios	Monto (Q)*
1	Cursos de capacitación	Santo Tomás La Unión	9	Q 830.70



San Tomás La Unión, Suchitepéquez.

Año	No,	Producto público	Comunidad	Beneficiarios	Monto (Q)
2020	1	Capacitación en Gestión Municipal a autoridades, funcionarios y empleados municipales	Área Urbana	2,062 personas	Q 544,003,18
	2	Capacitación en gestión social a empleados municipales y sociedad civil urbana organizada	Área Urbana	1,813 personas	Q 715,024,39
	3	Capacitación en temas de administración, finanzas y en elaboración de instrumentos dirigida a autoridades, funcionarios y empleados municipales	Área Urbana	231 personas	Q 878,075,56
2021	1	Capacitación en Gestión Municipal a autoridades, funcionarios y empleados municipales	Área Urbana	3,884 personas	Q 592,142,96
	2	Capacitación en gestión social a empleados municipales y sociedad civil urbana organizada	Área Urbana	2,381 personas	Q 771,469,21
	3	Capacitación en temas de administración, finanzas y en elaboración de instrumentos dirigida a autoridades, funcionarios y empleados municipales	Área Urbana	1,034 personas	Q 776,018,27

***Nota: Cifras a nivel nacional**

San Tomás La Unión, Suchitepéquez.

Año	No,	Producto público	Comunidad	Beneficiarios	Monto (Q)
2022	1	Capacitación en Gestión Municipal a autoridades, funcionarios y empleados municipales	Área Urbana	4,389 personas	Q 588,997,74
	2	Capacitación en gestión social a empleados municipales y sociedad civil urbana organizada	Área Urbana	2,803 personas	Q 805,028,26
	3	Capacitación en temas de administración, finanzas y en elaboración de instrumentos dirigida a autoridades, funcionarios y empleados municipales	Área Urbana	231 personas	Q 785,660,88
2023	1	Capacitación en Gestión Municipal a autoridades, funcionarios y empleados municipales	Área Urbana	2,126 personas	Q 374,429,30
	2	Capacitación en gestión social a empleados municipales y sociedad civil urbana organizada	Área Urbana	1,818 personas	Q 512,970,23
	3	Capacitación en temas de administración, finanzas y en elaboración de instrumentos dirigida a autoridades, funcionarios y empleados municipales	Área Urbana	109 personas	Q 474,689,80

***Nota: Cifras a nivel nacional**

Santo Tomás La Unión, Suchitepéquez

Año	No.	Producto público	Comunidad	Hect. Afec.	Beneficiarios	Monto (Q)
2021	1	Coordinadoras Municipales para la Reducción de Desastres	Santo Tomás la Unión		27	Q 1,383,978.57
2022	1	Instancias Municipales de Reducción de Riesgo de Desastres	Santo Tomás la Unión		N/A	Q 910,443.31

** **NOTA:** El monto consignado representa lo ejecutado en forma global para el ejercicio fiscal indicado

Alejandro Eduardo Giammattei Falla
Señor Presidente de la República

Secretaría de Coordinación
Ejecutiva de la Presidencia

Álvaro Leonel Díaz Velásquez
Secretario de Coordinación Ejecutiva

Danilo José Soto Castañeda
Subsecretario de Coordinación Ejecutiva

Victor Hugo Paiz Gómez
Subsecretario para la Descentralización

Leonel Eduardo Girón Véliz
Director del Sistema de Consejos de Desarrollo

Luis Eduardo Orozco Orellana
Director General para la Descentralización

Jonathan Arnulfo Del Cid López
Director de Informática

Jesús Felipe Polanco Tello
Director Técnico de Operaciones

Luis Alfonso Rodas Guzmán
Director de Planificación

Jennifer Cristina García Marroquín
Directora de Comunicación social

Luz Azucena Mendoza Cajbón
Directora Administrativa Financiera

María José Sánchez Mejía
Directora de Asesoría Jurídica

Alberto Emmanuel Soto de León
Director de Auditoría Interna

Isis Ana Graciela Serrano Lemus
Asesoría Técnica

Saúl Nehemías Obando Mejía
Dirección Técnica de Operaciones

David Roberto Barrera Valenzuela
Dirección Técnica de Operaciones

Autorizado

Alejandro Eduardo Giammattei Falla
Señor Presidente de la República

Álvaro Leonel Díaz Velásquez
Secretario de Coordinación Ejecutiva de la Presidencia

Elaborado

Despacho
Secretaría de Coordinación Ejecutiva de la Presidencia

Subsecretaría de Coordinación Ejecutiva
Secretaría de Coordinación Ejecutiva de la Presidencia

Revisado

Dirección del Sistema de Consejos de Desarrollo
Dirección Técnica de Operaciones
Dirección de Descentralización

Diseño y diagramación

Dirección de Comunicación Social

340 municipios
fuertes,
hacen un Estado fuerte!

ACCESO A INFORMACIÓN DIGITAL



<https://scep.gob.gt/carta-de-navegacion-municipal/>