



Carta de navegación Municipal

MUNICIPALIDAD DE SANTO TOMÁS CHICHICASTENANGO, QUICHÉ



GOBIERNO de GUATEMALA
DR. ALEJANDRO GIANMATTEI

MINISTERIO DE SERVICIOS PÚBLICOS



GOBIERNO de GUATEMALA
DR. ALEJANDRO GIANMATTEI

MINISTERIO DE TRABAJO Y PREVISIÓN SOCIAL



GOBIERNO de GUATEMALA
DR. ALEJANDRO GIANMATTEI

MINISTERIO DE CULTURA Y DEPORTE



GOBIERNO de GUATEMALA
DR. ALEJANDRO GIANMATTEI

MINISTERIO DE AMBIENTE Y RECURSOS NATURALES



GOBIERNO de GUATEMALA
DR. ALEJANDRO GIANMATTEI

MINISTERIO DE SALUD PÚBLICA Y ASISTENCIA SOCIAL



GOBIERNO de GUATEMALA
DR. ALEJANDRO GIANMATTEI

MINISTERIO DE AGRICULTURA, GANADERÍA Y ALIMENTACIÓN



GOBIERNO de GUATEMALA
DR. ALEJANDRO GIANMATTEI

MINISTERIO DE COOPERACIÓN



GOBIERNO de GUATEMALA
DR. ALEJANDRO GIANMATTEI

MINISTERIO DE EDUCACIÓN



GOBIERNO de GUATEMALA
DR. ALEJANDRO GIANMATTEI

SECRETARÍA DE SEGURIDAD ALIMENTARIA Y NUTRICIONAL DE LA PRESIDENCIA DE LA REPÚBLICA



GOBIERNO de GUATEMALA
DR. ALEJANDRO GIANMATTEI

SECRETARÍA PRESIDENCIAL DE LA VELOCIDAD



GOBIERNO de GUATEMALA
DR. ALEJANDRO GIANMATTEI

COMISIÓN PRESIDENCIAL DE ASUNTOS MUNICIPALES



Instituto Guatemalteco de Turismo



Estimados Alcaldes y Alcaldesas:

Me dirijo a ustedes con un mensaje de profundo compromiso y gratitud en este importante momento de transición de gobierno. Como Presidente de la República de Guatemala, identificado plenamente con el municipalismo y la necesidad de fortalecer el poder local, es mi deber informarles sobre los alcances y resultados a nivel local y nacional, y cómo orientar de mejor manera los retos del desarrollo en las 340 municipalidades del país.

En este sentido, deseo resaltar el análisis exhaustivo realizado por la Secretaría de Coordinación Ejecutiva de la Presidencia, los Ministerios y demás instituciones que reportan los logros alcanzados a nivel sectorial y del Sistema de Consejos de Desarrollo, así como las brechas que se deben superar. Los datos recopilados en este análisis, proporcionan una base sólida para la toma inteligente y oportuna de decisiones en cada municipalidad, por lo que se ilustran las prioridades de su municipio, así como las transferencias financieras que el Organismo Ejecutivo traslada de manera efectiva y oportuna a todas las municipalidades del país, lo que ha permitido ir cerrando brechas y asegurar un futuro más próspero.

El Sistema de Consejos de Desarrollo ha sido una herramienta fundamental para fomentar la participación ciudadana y garantizar que las necesidades de nuestras comunidades sean atendidas de manera adecuada. Gracias al esfuerzo conjunto entre el Gobierno central y las

municipalidades, se han logrado avances notables en el desarrollo local y en la mejora de la calidad de vida de nuestros ciudadanos, fortaleciendo así el municipalismo.

Es importante reconocer que aún existen retos por alcanzar. Estos retos y brechas demandan como país, redoblar esfuerzos y a trabajar de la mano para superar las adversidades. Con la información proporcionada por el Gobierno central en este documento, estamos en una posición sólida para tomar decisiones informadas que nos permitan avanzar hacia una Guatemala con más desarrollo. Hacer gobierno implica recordar que el verdadero poder radica en la unidad, complementariedad y colaboración, por lo que trabajar en conjunto para beneficio de las comunidades, asegura construir una Guatemala más fuerte, más unida y más próspera.

**"Que Dios bendiga Guatemala".
Con gratitud y compromiso,**

**Dr. Alejandro Giammattei
Presidente de la República**

LIBERTAD
15 DE
SEPTIEMBRE
DE 1821

Eficiencia en aportes a Consejos de Desarrollo Departamental, Quiché 2020 - 2023

No.	Municipio	Porcentaje de ejecución 2020	Porcentaje de ejecución 2021	Porcentaje de ejecución 2022	Porcentaje de ejecución 2023	Porcentaje de ejecución 2020 - 2023
1	San Antonio Ilotenango	98%	100%	100%	92%	97%
2	Joyabaj	95%	99%	100%	56%	85%
3	Santa Cruz del Quiché	97%	98%	92%	34%	78%
4	Chicamán	87%	95%	94%	35%	75%
5	Cunén	81%	84%	87%	50%	73%
6	Canillá	93%	96%	96%	20%	72%
7	Patzité	93%	97%	100%	11%	71%
8	San Bartolomé Jocotenango	89%	97%	91%	20%	71%
9	Zacualpa	92%	99%	93%	0%	70%
10	Sacapulas	67%	98%	95%	28%	70%
11	Santo Tomás Chichicastenango	38%	100%	95%	48%	69%
12	San Andrés Sajcabajá	64%	95%	93%	31%	69%
13	San Juan Cotzal	82%	89%	66%	45%	69%
14	Pachalum	94%	96%	99%	3%	69%
15	San Miguel Uspantán	94%	97%	65%	16%	65%
16	Chinique	85%	99%	73%	19%	64%
17	Santa María Nebaj	65%	97%	93%	4%	64%
18	Playa Grande Ixcán	87%	72%	62%	20%	58%
19	San Pedro Jocopilas	88%	85%	65%	4%	56%
20	Chajul	58%	40%	92%	3%	46%
21	Chiché	32%	98%	57%	0%	44%

*Información al mes de agosto 2023.

Asignación IVA-PAZ CODEDE

Al mes de agosto de 2023

Santo Tomás Chichicastenango, Quiché

Ejercicio Fiscal	Monto Aprobado	Saldo de Arrastre (Ejercicio fiscal anterior)	Monto Real	Monto Desembolsado	Saldo de Arrastre (Ejercicio fiscal actual)	Porcentaje de Ejecución
2020	Q12,800,698.00	-Q5,040,716.04	Q7,759,981.96	Q4,886,000.00	Q7,914,698.00	38%
2021	Q12,800,698.00	-Q7,914,698.00	Q4,886,000.00	Q12,781,144.40	Q19,553.60	100%
2022	Q14,090,932.00	-Q19,553.60	Q14,071,378.40	Q13,352,853.84	Q738,078.16	95%
2023	Q16,500,474.00	-Q738,078.16	Q15,762,395.84	Q7,987,175.11	Q8,513,298.89	48%
Total	Q56,192,802.00	-Q13,713,045.80	Q42,479,756.20	Q39,007,173.35	Q17,185,628.65	69%

1

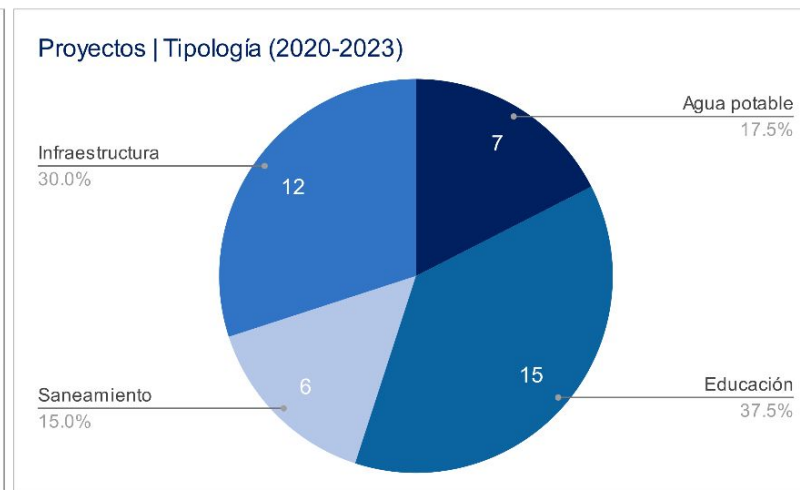
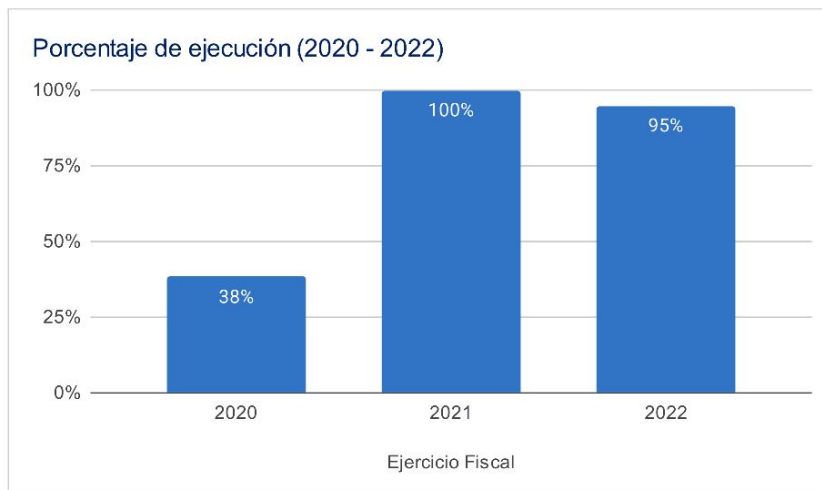

Asignaciones y Transferencias al Municipio

Ejercicio Fiscal	Asignación Constitucional	Asignación IVA-PAZ Municipalidades	Asignación Vehículos	Petróleo	Asignación IVA-PAZ CODEDE	Total
2020	Q 15,027,229.59	Q 18,678,747.92	Q 2,098,461.31	Q 573,648.43	Q12,800,698.00	Q 49,178,785.25
2021	Q 13,928,740.35	Q 17,313,332.99	Q 1,945,063.96	Q 533,205.73	Q12,800,698.00	Q 46,521,041.03
2022	Q 16,617,999.49	Q 19,631,536.25	Q 1,903,309.12	Q 629,213.31	Q14,090,932.00	Q 52,872,990.17
2023	Q 19,412,088.35	Q 22,906,665.19	Q 2,026,445.35	Q 673,199.49	Q16,500,474.00	Q 61,518,872.38
Total	Q 64,986,057.78	Q 78,530,282.35	Q 7,973,279.74	Q 2,409,266.96	Q56,192,802.00	Q 210,091,688.83

1

Total asignado al municipio: **Q 210,091,688.83**

Necesidades Municipales Santo Tomás Chichicastenango, Quiché

Área prioritaria	Brecha %	Necesidades				
Educación						
PAIN (Programa de atención integral al niño y niña)	100%	En este nivel existe	23489	niños que necesitan atención educativa.		
Preprimaria	82%	Se recomienda contemplar	286	aulas y docentes para cubrir a	8573	niños.
Primaria	0%	No existe brecha en este nivel.				
Básico	73%	Se recomienda contemplar	266	aulas y docentes para cubrir a	7967	niños.
Diversificado	92%	Se recomienda contemplar	337	aulas y docentes para cubrir a	10109	niños.

2

Salud y agua potable						
Porcentaje desnutrición aguda	0,3%	Se registró	68	casos de niños menores de 5 años con desnutrición aguda en el municipio.		
Porcentaje desnutrición crónica	31%	Se registró	6126	casos de niños menores de 5 años con desnutrición crónica en el municipio.		
Establecimientos de salud	15%	Considerando que el CAP tiene capacidad para atender hasta a 40,000 personas y el puesto de salud a 5,000 personas, es recomendable invertir en 1 centro de salud y 1 puesto de salud adicionales para brindar la cobertura de salud.				
Enfermedades causadas por alimentos y agua	3,0%	Se registró	4309	casos de enfermedades transmitidas por alimentos o agua contaminada.		
Red domiciliar de agua potable	4%	Se necesita cubrir el acceso a red domiciliar de agua potable de	953	viviendas.		

3

Saneamiento						
Manejo de desechos	93%	21172 viviendas requieren de un sistema adecuado de manejo de desechos sólidos o tren de aseo.				
Acceso a servicio sanitario	74%	16782 viviendas requieren de acceso a un servicio sanitario adecuado.				
Acceso a sistema de drenajes	82%	18599 viviendas requieren acceso a sistema de drenajes.				

4

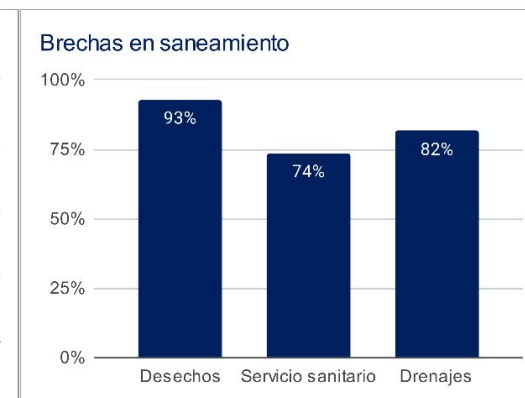
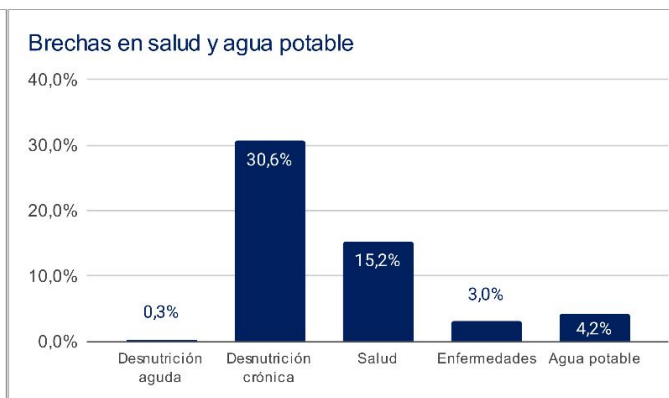
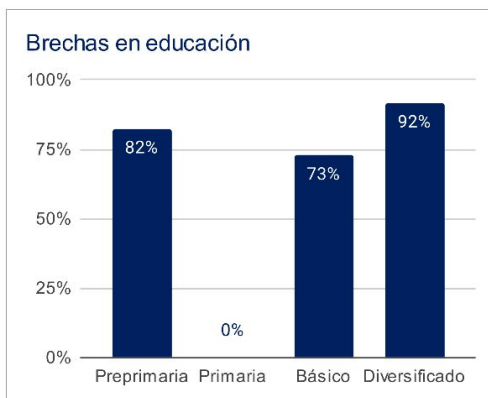

1 Asignaciones y Transferencias a Municipalidades. Dirección Financiera, MINFIN (2023)

3 Morbilidad por desnutrición crónica y aguda en menores de 5 años. SIGSA - MSPAS (2022). Morbilidad por enfermedades relacionadas a enfermedades transmitidas por alimentos y/o agua (ETAS's). SIGSA - MSPAS (2022). Establecimientos de salud a nivel nacional. MSPAS (2023).

2 Datos poblacionales del Censo 2018. INE (2018). Cobertura educativa. MINEDUC (2023).

4 Datos poblacionales y de vivienda. Censo 2018. INE (2018).

Departamento: Quiché

(1) ▾

Municipio: Chichicastenango

(1) ▾

Año	Aporte Consejos	Constitucional	IVA-Paz Municipalidades	Vehículos	Petróleo	Total
2024	19.094.158,00	19.412.088,35	22.906.665,19	2.026.445,35	673.199,49	64.112.556,38
2025	19.943.400,80	21.155.548,88	24.502.139,53	1.981.149,86	718.222,05	68.300.461,13
2026	21.572.070,40	22.580.855,43	25.907.056,20	1.974.884,81	752.131,64	72.786.998,49
2027	23.200.740,00	24.006.161,99	27.311.972,88	1.968.619,75	786.041,23	77.273.535,85
Total	83.810.369,20	87.154.654,65	100.627.833,80	7.951.099,77	2.929.594,41	282.473.551,85

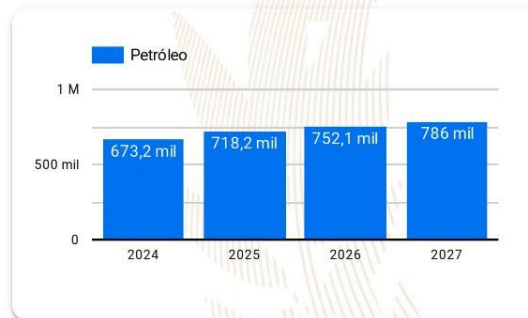
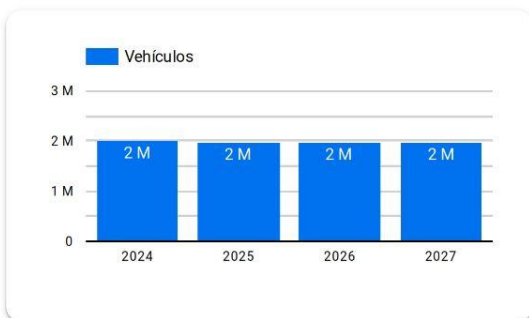
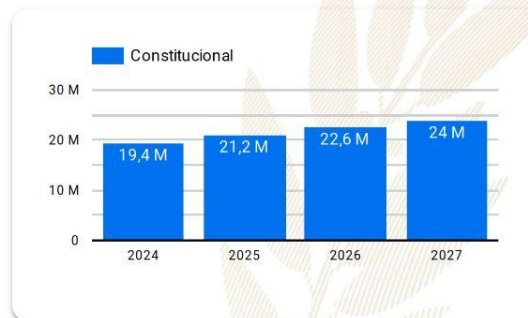
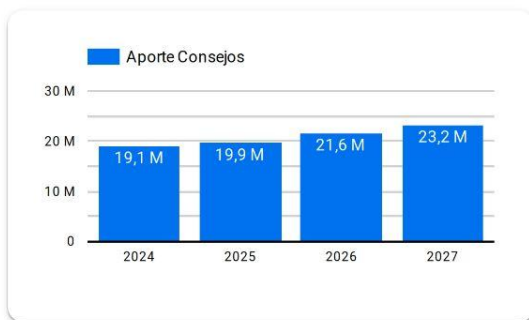

Año 2024: Presupuesto sujeto a aprobación por el Congreso de la República de Guatemala.

Años 2025-2027: Proyección elaborada en base a presupuestos aprobados para los años 2020 a 2024.

Resumen de **giras** **presidenciales**

Giras Presidenciales es un modelo de seguimiento programático presidencial y de administración pública introducido en Guatemala en 2021, con el propósito de establecer mayor cercanía entre el gobierno central y los poderes locales. Estas giras permitieron la coordinación interinstitucional entre la Secretaría Privada de la Presidencia, la Secretaría de Coordinación Ejecutiva de la Presidencia y el gabinete de gobierno, con el liderazgo del Presidente de la República. La aceptación por parte de los alcaldes fue notable, con altos porcentajes de asistencia a las giras.

El enfoque municipalista del modelo promovió el acercamiento entre los poderes locales y el gobierno central, mediante mesas de discusión que abordaron temas de importancia municipal y agilizaron los procesos para satisfacer demandas y necesidades locales. Se presentaron propuestas prácticas para encontrar soluciones a través del seguimiento programático.

MODALIDADES

Las giras presidenciales se adaptaron a distintas modalidades, presenciales en cabeceras departamentales y en el Palacio Nacional, incluyendo reuniones virtuales durante la pandemia de COVID-19, demostrando la capacidad de adaptación y la importancia de utilizar recursos tecnológicos para garantizar la continuidad de la gestión pública.

SEGUIMIENTO

La documentación y el seguimiento de acciones derivadas de los proyectos y programas de desarrollo fueron sistematizados, esto fue logrado a través de la Secretaría de Coordinación Ejecutiva de la Presidencia y la Secretaría Privada de la Presidencia, con equipos dedicados a mantener actualizada la Matriz de Seguimiento a Compromisos Presidenciales y Solicitudes Municipales en las Mesas de Trabajo.

RESULTADO

Las giras presidenciales contribuyeron a mejorar la administración pública, fortaleciendo la confianza y la participación ciudadana en la gestión gubernamental. Además, agilizaron los procesos y redujeron los tiempos de respuesta, impulsando el desarrollo del país.

Departamento: Quiché

(1) ▼

Municipio: Santo Tomás Chichicastenango

(1) ▼

Los Compromisos Presidenciales y Solicitudes de Alcaldes, se adquirieron por el Señor Presidente, durante las Giras Presidenciales realizadas durante el periodo de Gobierno 2020-2023.

La Secretaría de Coordinación Ejecutiva de la Presidencia en coordinación con La Secretaría Privada de la Presidencia, realizaron el seguimiento programático de los Compromisos Presidenciales y Solicitudes de Alcaldes, en base a la actualización del avance indicado por los delegados de los diferentes Ministerios y Secretarías responsables.

Compromisos Presidenciales



Compromisos

0



El Municipio no cuenta con
Compromisos Presidenciales

● Ejecutados y en Ejecución ● Pendientes de Acción Munic... ● Programados 2023

Instituciones	Compromisos ▼	Solicitudes
1. MAGA	0	4
2. MICUDE	0	1
3. MIDES	0	4
4. MINEDUC	0	1
5. SCEP	0	2
6. MINTRAB	0	1
7. MARN	0	1
8. INGUAT	0	1
9. CIV	0	3
Total	0	18

Solicitudes de Alcaldes

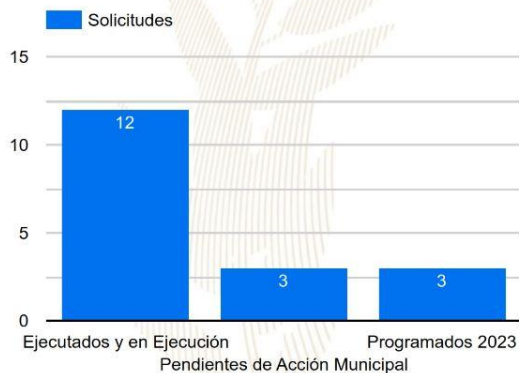

Solicitudes

18

● Ejecutados y en Ejecución ● Pendientes de Acción Munic... ● Programados 2023

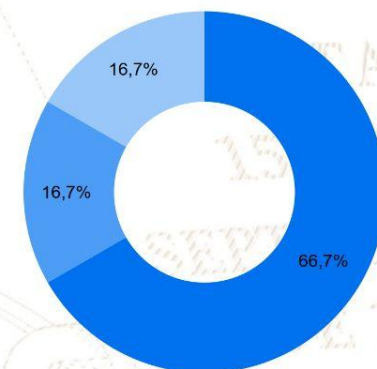

SIPROCODE

La SCEP, con el objetivo de modernizar y hacer más eficientes, eficaces y transparentes los procesos de planificación y ejecución de los proyectos financiados con recursos de inversión destinados al Sistema de Consejos de Desarrollo, presentó ante el Consejo Nacional de Desarrollo Urbano y Rural -CONADUR- el Sistema Electrónico para la Administración de Procesos de Proyectos de Consejos de Desarrollo para su aprobación.

OBJETIVO

Acercar a los entes rectores y a las unidades ejecutoras, con el fin de agilizar los procesos de solicitud y emisión de avales, dictámenes técnicos u otros documentos, para la aprobación de los proyectos en las etapas de planificación y ejecución. Asimismo, sustituir las interacciones físicas por virtuales y a la vez establecer un historial de tiempo por gestión realizada entre las unidades ejecutoras y los entes rectores, también notificar en tiempo real sobre las nuevas solicitudes.

BENEFICIOS INSTITUCIONALES

- Coordinación interinstitucional permanente.
- Disminución de la burocracia.
- Reducción de la vulnerabilidad en los procedimientos.
- Agilización de procesos.
- Reducción de tiempo en emisión de avales, dictámenes técnicos y otros documentos a 20 días hábiles.
- Disminución de costos en trámites.
- Fortalece la transparencia en los procesos.
- Monitoreo y seguimiento a través de la plataforma;
- Trámites no presenciales.
- Vista pública de información general y acceso a la misma.
- Permitir el seguimiento a los procesos y gestiones de trámites en cada una de sus etapas por parte de las instituciones involucradas.

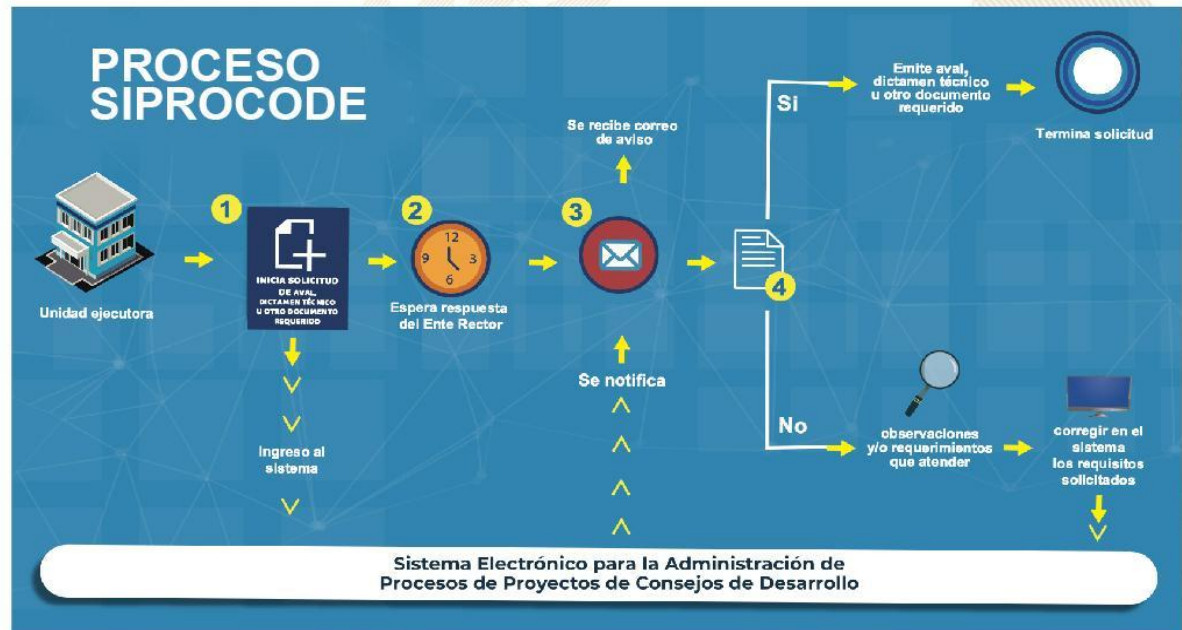

SIPROCODE

Avaes, Dictámenes Técnicos u Otros Documentos periodo 2021 - 2023

Avaes, Dictámenes Técnicos u Otros Documentos

Municipio	SIPROCODE			CONAP			CONRED			MAGA			MICIVI			MICUDE			MINEDUC			MEM			MINGOB			MSPAS			TA	TR	TS																										
	2021	2022	2023	2021			2022			2023			2021			2022			2023			2021			2022			2023						A	R	A	R	A	R	A	R																		
				A	R	A	R	A	R	A	R	A	R	A	R	A	R	A	R	A	R	A	R	A	R	A	R	A	R	A												R	A	R	A	R	A	R											
SAN ANDRES SAJUCABAJA, QUICHE	SI	SI	SI	-	-	-	-	-	-	9	-	1	-	-	-	-	-	-	-	3	-	11	-	7	-	-	-	-	-	-	-	-	-	-	-	-	-	-	-	-	-	-	1	-	1	-	-	-	-	-	42	0	42						
JOYABAJ, QUICHE	SI	SI	SI	-	-	-	-	-	-	1	-	-	-	-	-	-	-	-	-	1	-	2	-	14	-	-	-	-	-	-	-	-	-	-	-	-	-	-	-	-	-	-	-	-	-	14	-	4	-	-	-	36	0	36					
SAN BARTOLOME JOCOTENANGO, QUICHE	SI	SI	SI	-	-	-	-	-	-	5	-	2	-	4	-	-	-	-	-	7	-	2	-	3	-	-	-	-	-	-	-	-	-	-	-	-	-	-	-	-	-	-	-	-	-	-	-	-	33	0	33								
SAN JUAN COTZAL, QUICHE	SI	SI	SI	-	-	-	-	-	-	8	-	3	-	-	-	-	-	-	-	1	-	2	-	5	-	-	-	-	-	-	-	-	-	-	-	-	-	-	-	-	-	-	-	-	-	-	-	-	-	30	0	30							
PATZITE, QUICHE	SI	SI	SI	-	-	-	-	-	-	5	-	-	-	-	-	-	-	-	-	-	6	-	9	-	-	-	-	-	-	-	-	-	-	-	-	-	-	-	-	-	-	-	-	-	-	-	-	2	-	-	1	-	24	0	24				
CHICHICASTENANGO, QUICHE	SI	SI	SI	-	-	-	-	-	-	2	-	-	-	-	-	-	-	-	-	7	-	7	-	4	-	-	-	-	-	-	-	-	-	-	-	-	-	-	-	-	-	-	-	-	-	-	-	-	22	0	22								
ZACUALPA, QUICHE	SI	SI	SI	-	-	-	-	-	-	17	-	7	1	-	-	-	-	-	-	2	-	11	-	8	-	-	-	-	-	-	-	-	-	-	-	-	-	-	-	-	-	-	-	-	-	-	-	-	69	1	70								
CHICAMAN, QUICHE	SI	SI	SI	-	-	-	-	-	-	3	1	5	-	-	-	-	-	-	-	4	-	5	-	4	-	-	-	-	-	-	-	-	-	-	-	-	-	-	-	-	-	-	-	-	-	-	-	1	-	1	-	-	-	33	1	34			
SAN ANTONIO ILOTENANGO, QUICHE	SI	SI	SI	-	-	-	-	-	-	5	1	-	-	-	-	-	-	-	-	3	-	1	-	3	-	-	-	-	-	-	-	-	-	-	-	-	-	-	-	-	-	-	-	-	-	-	-	-	3	-	6	-	-	-	23	1	24		
CANILLA, QUICHE	SI	SI	SI	-	-	-	-	-	-	2	-	2	-	-	-	-	-	-	-	1	-	6	-	6	-	-	-	-	-	-	-	-	-	-	-	-	-	-	-	-	-	-	-	-	-	-	-	-	-	1	-	-	1	-	-	22	1	23	
SAN PEDRO JOCOPILAS, QUICHE	SI	SI	SI	-	-	-	-	-	-	5	2	4	-	-	-	-	-	-	-	-	3	-	2	-	-	-	-	-	-	-	-	-	-	-	-	-	-	-	-	-	-	-	-	-	-	-	-	-	-	1	-	-	-	-	23	2	25		
CHICHE, QUICHE	SI	SI	SI	-	-	-	-	-	-	10	8	10	3	-	-	-	-	-	-	-	6	-	1	-	-	-	-	-	-	-	-	-	-	-	-	-	-	-	-	-	-	-	-	-	-	-	-	-	-	-	47	11	58						
SACAPULAS, QUICHE	NO	SI	SI	-	-	-	-	-	-	15	-	1	-	-	-	-	-	-	-	-	2	-	2	-	-	-	-	-	-	-	-	-	-	-	-	-	-	-	-	-	-	-	-	-	-	-	-	-	-	-	27	0	27						
CHINIQUE, QUICHE	SI	SI	NO	-	-	-	-	-	-	5	-	-	-	-	-	-	-	-	-	4	-	3	-	-	-	-	-	-	-	-	-	-	-	-	-	-	-	-	-	-	-	-	-	-	-	-	-	-	-	2	-	-	-	16	0	16			
IXCAN, QUICHE	SI	SI	NO	-	-	-	-	-	-	-	-	-	-	-	-	-	-	-	-	-	2	-	-	-	-	-	-	-	-	-	-	-	-	-	-	-	-	-	-	-	-	-	-	-	-	-	-	-	-	-	4	-	2	-	-	-	12	0	12
NEBAJ, QUICHE	NO	SI	SI	-	-	-	-	-	-	-	-	-	-	-	-	-	-	-	-	-	5	-	1	-	-	-	-	-	-	-	-	-	-	-	-	-	-	-	-	-	-	-	-	-	-	-	-	-	-	-	3	-	-	9	0	9			
PACHALUM, QUICHE	SI	SI	NO	-	-	-	-	-	-	1	-	-	-	-	-	-	-	-	-	-	-	1	-	-	-	-	-	-	-	-	-	-	-	-	-	-	-	-	-	-	-	-	-	-	-	-	-	-	-	1	-	-	-	3	0	3			
USPANTAN, QUICHE	SI	SI	NO	-	-	-	-	-	-	2	-	15	-	-	-	-	-	-	-	-	2	-	-	-	-	-	-	-	-	-	-	-	-	-	-	-	-	-	-	-	-	-	-	-	-	-	-	-	-	1	1	-	-	35	1	36			
CUNEN, QUICHE	SI	SI	NO	-	-	-	-	-	-	6	-	10	1	-	-	-	-	-	-	-	1	-	2	-	-	-	-	-	-	-	-	-	-	-	-	-	-	-	-	-	-	-	-	-	-	-	-	-	-	2	-	-	-	33	1	34			
CHAJUL, QUICHE	SI	SI	NO	-	-	-	-	-	-	-	-	-	-	-	-	-	-	-	-	-	6	-	3	-	-	-	-	-	-	-	-	-	-	-	-	-	-	-	-	-	-	-	-	-	-	-	-	-	-	1	2	-	-	-	11	1	12		
SANTA CRUZ DEL QUICHE, QUICHE	NO	NO	SI	-	-	-	-	-	-	-	-	2	-	-	-	-	-	-	-	-	-	-	-	-	-	-	-	-	-	-	-	-	-	-	-	-	-	-	-	-	-	-	-	-	-	-	-	-	-	-	-	4	0	4					

*La información anterior es basada en solicitudes que finalizaron el ciclo, no se muestra en las estadísticas de procesos pendientes.

- SIPROCODE inicio en junio del 2021, por lo que algunas municipalidades solicitaron sus avaes por la vía tradicional.
- A: Solicitudes Aprobadas.
- R: Solicitudes Rechazadas.
- TA: Total Solicitudes Aprobadas.
- TR: Total Solicitudes Rechazadas.
- TS: Total Solicitudes.

Para mayor información, escanea o haz click en el código QR:



La SCEP coordina con diferentes instituciones del Estado y sector privado, para acercar los servicios públicos de forma temporal en alianza con municipalidades y gobernaciones departamentales, estimulando de esa manera el proceso de desconcentración de las instituciones del Estado.

SCEP realizó acciones de coordinación y logística para el desarrollo de las Jornadas Móviles de Servicios Integrados desde el año 2020 hasta julio de 2023.

Servicios que se brindan durante las Jornadas Móviles de Servicios Integrados:

- Trámites de carencia de antecedentes policiales, renovación de licencia de conducir, pasaportes, actualización de datos y empadronamiento.
- Quioscos informativos del Sistema Nacional del Empleo, promoción del turismo y talleres de temas ambientales, entre otros.
- Información sobre las iniciativas Bono Social, entrega de becas y Comedores Sociales.
- Acceso a consultas de medicina general, psicología, nutrición, pediatría, hisopados, jornada de vacunación contra el COVID-19 y charlas sobre salud.
- Capacitaciones en temas tributarios y actualización de documentos, entre otros.



DEPARTAMENTO DE
TRÁNSITO DE LA PNC



GOBIERNO de
GUATEMALA
Dr. ALEJANDRO GIAMATTI

MINISTERIO DE
ECONOMÍA



GOBIERNO de
GUATEMALA
Dr. ALEJANDRO GIAMATTI

MINISTERIO DE
SALUD PÚBLICA
Y ASISTENCIA
SOCIAL



CONSEJO
NACIONAL DE
ATENCIÓN AL MIGRANTE
DE GUATEMALA

CONAMIGUA

Portal de

Gobiernos Locales

Estimado Usuario, Bienvenido

PORTAL DE GOBIERNOS LOCALES

Es un sitio web que ofrece al usuario, de forma fácil, dinámica e integrada, el acceso a una serie de recursos y de servicios relacionados a la información presupuestaria y financiera registrada por los gobiernos locales y sus empresas municipales en el SIAF.

Este portal cuenta con reportes dinámicos establecidos que ofrecen datos en tiempo real relacionados a:

- Presupuesto por Resultados
- Enfoque Temático
- Grupo Objeto de Gasto
- Finalidad, Función y División

También permite al usuario elaborar sus propios reportes de ingresos, gastos y contables de acuerdo a sus necesidades.

Para el análisis de las finanzas municipales y la oportuna toma de decisiones, pone a disposición los siguientes tableros de indicadores:

ICFM Índice Consolidado Financiero Municipal:

Es una herramienta de análisis que permite a los funcionarios municipales realizar mediciones de los datos que registran en el -SICOIN GL-, con los cuales se puede interpretar la situación económico-financiera de la municipalidad durante uno o varios ejercicios fiscales.

Objetivos de Desarrollo Sostenible:

Se presenta el impacto de la Gestión Municipal desde la perspectiva de los Objetivos de Desarrollo Sostenible.

Actualmente ofrece a los usuarios municipales la oportunidad de realizar el pago de sus servicios públicos a través de internet.

Cobros en Línea:

Permite al vecino realizar sus pagos a través de tarjeta de crédito y/o débito, de cualquier servicio (agua, IUSI y arbitrios) que presta la Municipalidad, desde la comodidad de su casa o desde cualquier lugar en donde se encuentre; al ingresar en el ícono le permitirá:

- Pagar documento de cobro (Todos los Servicios)
- Pagar boleto de ornato
- Pagar multas de tránsito



También cuenta con una sección de noticias, biblioteca virtual y enlaces importantes.

Para acceder al Portal de Gobiernos Locales,
escanea o haz click en el código QR:



ÍNDICE CONSOLIDADO FINANCIERO MUNICIPAL - ICFM -

12101406

QUICHE

MUNICIPALIDAD DE CHICHICASTENANGO







Calificación General

Gestión Financiera

69

Moderada

		Puntuación máxima		Resultado municipio
	Solvencia General	30	Evalúa la generación y captación de recursos propios municipales que permitan la sostenibilidad financiera en el mediano y largo plazo. Asimismo refleja la dependencia en relación a las transferencias de la Administración Central.	16
	Autonomía Financiera Municipal	15		5
	Dependencia Financiera Municipal	6		2
	Ahorro Operacional	5		5
	Relación de Recursos y Gastos - Sin Endeudamiento	4		4
	Solvencia Financiera	30	Mide el nivel de endeudamiento, la capacidad de pago de la municipalidad, a través de la solvencia de sus finanzas y el volúmen de endeudamiento.	28
	Liquidez Financiera	5		5
	Recursos por Endeudamiento	5		5
	Pasivo por Endeudamiento	10		10
	Pasivo con Acreedores	10		8
	Dinamismo Económico	15	Evalúa la relación entre la inversión, la captación de recursos propios y el nivel de deuda en relación a la población de cada municipio, según el número de habitantes reflejados en la proyección proporcionada por el	7
	Inversión por Habitante	5		1
	Recursos Propios por Habitante	5		1
	Pasivo por Habitante	5		5
	Evaluación Presupuestaria	25	Mide la eficiencia en cuanto a la ejecución de recursos percibidos y gastos pagados, durante un ejercicio fiscal en relación al presupuesto vigente.	18
	Ejecución Presupuestaria de Ingresos	6		4
	Ejecución Presupuestaria de Egresos	5		2
	Relación de Gastos e Ingresos Ejecuta	5		5
	Ejecución por Tipo de Gasto	6		6
	Transferencias Presupuestarias	3		1

Fuente: Reporte índice consolidado financiero municipal ICFM, 2023, Ministerio de Finanzas Públicas.

Para acceder al detalle anual sobre el ICFM escanea el siguiente código QR:



Ingresos

Código y Clase de Ingreso	Código y Recurso de Ingreso	Recurso Auxiliar	Presupuesto Vigente 2022	Presupuesto Vigente 2023
10000 INGRESOS TRIBUTARIOS	10141 SOBRE LA TENENCIA DE PATRIMONIO	IUSI 2/1000	Q 120,000	Q 120,000
		IUSI 6/1000	Q 135,000	Q 135,000
		IUSI 9/1000	Q 8,000	Q 80,000
		Multas IUSI 2/1000	Q 8,000	Q 7,500
		Multas IUSI 6/1000	Q 6,000	Q 6,500
		Multas IUSI 9/1000	Q 39,100	Q 3,000
	Total 10141 SOBRE LA TENENCIA DE PATRIMONIO		Q 316,100	Q 352,000
	10281 SOBRE ESTABLECIMIENTOS COMERCIAL	Abarroterías	Q 6,000	Q 2,000
		Almacenes de Mercadería en General	Q 1,600	Q 1,300
		Bares y Restaurantes	Q 600	Q 600
		Cafeterías	Q 25	Q 15
		Cantinas	Q 1,711	Q 2,000
		Carnicerías	Q 800	Q 500
		Comedores	Q 300	Q 400
		Cremerías	Q 30	Q 30
		Estudios Fotográficos	Q 50	Q 35
		Farmacias	Q 400	Q 300
		Ferreterías	Q 400	Q 200
		Librerías	Q 100	Q 100
		Marranerías	Q 500	Q 250
		Otros Establecimientos Comerciales	Q 7,000	Q 7,000
		Tiendas	Q 225	Q 225
		Ventas de Productos Veterinarios	Q 25	Q 25
		Ventas de Repuestos para Vehículos	Q 30	Q 30
	Total 10281 SOBRE ESTABLECIMIENTOS COMERCIALES		Q 19,796	Q 15,010
	10282 SOBRE ESTABLECIMIENTOS DE SERVICIOS	Barberías	Q 114	Q 150
		Clinicas Dentales	Q 30	Q 30
		Empresas de Transporte Extraurbano	Q 100	Q 50
		Funerarias	Q 30	Q 30
		Hospedajes	Q 20	Q -
		Hoteles	Q 3,940	Q 5,000
		Oficinas de Profesionales Universitarios	Q 300	Q 300
		Otros Establecimientos de Servicios	Q 5,000	Q 3,000
		Parques Privados	Q 100	Q 250
		Salones de Belleza	Q 10	Q 10
		Servicios Técnicos y Profesionales	Q 75	Q 75
		Talleres de Mecánica	Q 500	Q 200
	Total 10282 SOBRE ESTABLECIMIENTOS DE SERVICIOS		Q 10,219	Q 9,095
	10283 SOBRE ESTABLECIMIENTOS INDUSTRIAL	Carpinterías	Q 10	Q 10
		Molinos de Nixtamal	Q 118	Q 150
		Panaderías y Reposterías	Q 125	Q 100
		Sastrerías	Q 20	Q 20
		Talabarterías	Q 200	Q -
		Zapaterías	Q 250	Q 200
	Total 10283 SOBRE ESTABLECIMIENTOS INDUSTRIALES		Q 723	Q 480
	10284 SOBRE DIVERSIONES Y ESPECTÁCULOS	Cablevision	Q 40,000	Q 35,000
		Juegos Electrónicos	Q 100	Q 100
		Otras Diversiones y Espectáculos	Q 100	Q 200
	Total 10284 SOBRE DIVERSIONES Y ESPECTÁCULOS		Q 40,200	Q 35,300

	10289 OTROS ARBITRIOS MUNICIPALES	Boleto de Ornato	Q	-		
		Multa del Boleto de Ornato	Q	100,000	Q	75,000
		Valor Boleto de Ornato	Q	400,000	Q	350,000
	Total 10289 OTROS ARBITRIOS MUNICIPALES		Q	500,000	Q	425,000
Total 10000 INGRESOS TRIBUTARIOS			Q	887,038	Q	836,885
11000 INGRESOS NO TRIBUTARIOS	11290 TASAS Y LICENCIAS VARIAS	Licencias de Construcción	Q	200,000	Q	160,000
		NA	Q	-		
		Tasa municipal por alumbrado público	Q	7,620,119	Q	5,874,800
	Total 11290 TASAS Y LICENCIAS VARIAS		Q	7,820,119	Q	6,034,800
	11310 CONTRIBUCIONES POR MEJORAS	Adoquinado	Q	5,000	Q	2,000
		Drenajes	Q	50,000	Q	50,000
		Empedrado	Q	500	Q	200
		NA	Q	-	Q	-
		Otras Contribuciones por Mejoras	Q	7,500	Q	4,500
		Pavimento	Q	500	Q	200
	Total 11310 CONTRIBUCIONES POR MEJORAS		Q	63,500	Q	56,900
	11410 DE EDIFICIOS Y VIVIENDAS	Arrendamiento de locales	Q	260,000	Q	250,000
		Arrendamiento de Salon Municipal	Q	2,000	Q	1,000
	Total 11410 DE EDIFICIOS Y VIVIENDAS		Q	262,000	Q	251,000
	11610 ORIGINADAS POR INGRESOS NO TRIBUTARIOS	Multas Administrativas	Q	125,000	Q	105,000
		Multas de Agua Potable	Q	75,000	Q	40,000
		Multas de transito	Q	77,250	Q	125,000
		Multas Varias	Q	100		
		NA	Q	-		
	Total 11610 ORIGINADAS POR INGRESOS NO TRIBUTARIOS		Q	277,350	Q	270,000
	11710 ORIGINADOS POR INGRESOS NO TRIBUTARIOS	Intereses por mora multas de Transito	Q	23	Q	50
	Total 11710 ORIGINADOS POR INGRESOS NO TRIBUTARIOS		Q	23	Q	50
	11990 OTROS INGRESOS NO TRIBUTARIOS	Feria Titular	Q	245,000	Q	240,000
		Otros ingresos	Q	20,000	Q	10,000
	Total 11990 OTROS INGRESOS NO TRIBUTARIOS		Q	265,000	Q	250,000
Total 11000 INGRESOS NO TRIBUTARIOS			Q	8,687,992	Q	6,862,750
13000 VTA. DE BIENES Y SERV. DE LA ADM. PÚBLICA	13260 SERVICIOS ADMINISTRATIVOS MUNICIPALES	Cartas de Ventas	Q	1,500	Q	1,000
		Concesion de Drenajes	Q	5,000	Q	2,000
		Concesion de Servicios de Agua (Pajas de Agua)	Q	800,000	Q	800,000
		Estacionamiento de Vehiculos	Q	50,000	Q	35,000
		Estacionamiento de Vehiculos Vias Publicas	Q	34,800		
		Guias de Conduccion	Q	1,500	Q	1,000
		Licencias	Q	260,000	Q	300,000
		NA	Q	-	Q	-
		Nomenclatura	Q	50,000	Q	50,000
		Otros Ingresos Por Servicios Administrativos Municipales	Q	400,000	Q	375,000
		PESAS Y MEDIDAS	Q	100		
		Reconexion de Agua Potable	Q	1,000	Q	500
		Rotulos	Q	1,640	Q	2,800
		Tala de Arboles	Q	35		
		Titulos Propiedad Servicio de Agua	Q	300	Q	300
		Traspaso Derecho por Servicios	Q	80,000	Q	35,000
	Total 13260 SERVICIOS ADMINISTRATIVOS MUNICIPALES		Q	1,685,875	Q	1,602,600
Total 13000 VTA. DE BIENES Y SERV. DE LA ADM. PÚBLICA			Q	1,685,875	Q	1,602,600

14000 INGRESOS DE OPERACION	14110 VENTA DE INSUMOS AGRÍCOLAS	NA	Q	-	Q	-
		Venta de Abono Organico	Q	50	Q	25
		Venta de Arboles Para Siembra	Q	7,324	Q	8,700
	Total 14110 VENTA DE INSUMOS AGRÍCOLAS		Q	7,374	Q	8,725
	14190 VENTA DE OTROS BIENES	Venta de Formularios	Q	40	Q	
	Total 14190 VENTA DE OTROS BIENES		Q	40		
	14240 SERVICIOS PÚBLICOS MUNICIPALES	Baños y Sanitarios Municipales	Q	1,058,438	Q	1,200,000
		Canon de Agua	Q	750,000	Q	700,000
		Cementerio	Q	400,000	Q	450,000
		Exceso de Agua	Q	200,000	Q	125,000
		Extraccion de Ripio y Basura	Q	275,000	Q	250,000
		Otros Ingresos Por Servicios Publicos Municipales	Q	150,000	Q	15,000
		Piso de Plaza	Q	750,000	Q	700,000
		Rastros	Q	87,060	Q	120,000
		Turicentros	Q	100,000	Q	120,000
	Total 14240 SERVICIOS PÚBLICOS MUNICIPALES		Q	3,770,498	Q	3,680,000
Total 14000 INGRESOS DE OPERACION			Q	3,777,912	Q	3,688,725
15000 RENTAS DE LA PROPIEDAD	15131 POR DEPÓSITOS INTERNOS	Intereses generados por Cuentas Monetarias	Q	80,000	Q	55,000
	Total 15131 POR DEPÓSITOS INTERNOS		Q	80,000	Q	55,000
Total 15000 RENTAS DE LA PROPIEDAD			Q	80,000	Q	55,000
16000 TRANSFERENCIAS CORRIENTES	16210 DE LA ADMINISTRACIÓN CENTRAL	Impuesto al Valor Agregado (IVA-PAZ) para Funcionamiento	Q	5,154,277	Q	4,899,191
		IMPUESTO CIRCULACION DE VEHICULOS PARA FUNCIONAMIENTO	Q	57,751	Q	47,728
		Situado Constitucional para Funcionamiento	Q	1,961,265	Q	1,634,527
	Total 16210 DE LA ADMINISTRACIÓN CENTRAL		Q	7,173,292	Q	6,581,445
	16220 DE ENTIDADES DESCENTRALIZADAS Y AL NA	Porcentaje Forestal INAB de Madera	Q	7,767	Q	-
	Total 16220 DE ENTIDADES DESCENTRALIZADAS Y AUTÓNOMAS NO FINANCIERAS		Q	7,767	Q	-
Total 16000 TRANSFERENCIAS CORRIENTES			Q	7,181,059	Q	6,581,445
17000 TRANSFERENCIAS DE CAPITAL	17210 DE LA ADMINISTRACIÓN CENTRAL	Impuesto al Valor Agregado (IVA-PAZ) Inversión	Q	15,060,325	Q	16,879,052
		Impuesto de Circulacion de Vehiculos para Inversion	Q	2,494,727	Q	1,905,727
		Impuesto Petroleo y sus Derivados para Inversion	Q	797,377	Q	763,145
		Situado Constitucional Para Inversión	Q	16,651,823	Q	18,870,443
	Total 17210 DE LA ADMINISTRACIÓN CENTRAL		Q	35,004,252	Q	38,418,367
	17220 DE ENTIDADES DESCENTRALIZADAS Y AL NA	CODEDE IVA PAZ	Q	37,056,349	Q	30,024,539
		Consejo de Desarrollo Urbano y Rural	Q	-	Q	-
		NA	Q	-	Q	-
	Total 17220 DE ENTIDADES DESCENTRALIZADAS Y AUTÓNOMAS NO FINANCIERAS		Q	37,056,349	Q	30,024,539
Total 17000 TRANSFERENCIAS DE CAPITAL			Q	72,060,601	Q	68,442,906
23000 DISMINUCIÓN DE OTROS ACTIVOS FINANCIEROS	23110 DISMINUCIÓN DE CAJA Y BANCOS	NA	Q	-	Q	-
		SC-Distribucion de Petroleo y sus Derivados	Q	1,665	Q	-
		SC-Fondo para el control y vigilancia forestal de INAB	Q	-	Q	10,624
		SC-impuesto Circulacion de Vehiculos	Q	43,283	Q	2,969
		SC-Ingresos Ordinarios de Aporte Constitucional	Q	150,239	Q	194,263
		SC-Ingresos Propios Municipales	Q	10,377	Q	69,378
		SC-Ingresos Tributarios IVA-PAZ	Q	25,177	Q	940
		SC-IUSI Funcionamiento (Por Admon. Mpal)	Q	-	Q	2,828
		SC-IUSI Inversion (Por Admon. Mpal)	Q	10,689	Q	10,262
	Total 23110 DISMINUCIÓN DE CAJA Y BANCOS		Q	241,429	Q	291,266
	23440 DISMINUCIÓN DE ANTICIPOS A CONTRATISTAS Y PROVEEDORES A LARGO PLAZO	Anticipos Impuesto Circulación de Vehiculos	Q	56,282	Q	-
		Anticipos Ingresos Ordinarios de Aporte Constitucional	Q	-	Q	-
		Consejo de Desarrollo IVA PAZ	Q	2,475,947	Q	-
	Total 23440 DISMINUCIÓN DE ANTICIPOS A CONTRATISTAS Y PROVEEDORES A LARGO PLAZO		Q	2,532,228		
Total 23000 DISMINUCIÓN DE OTROS ACTIVOS FINANCIEROS			Q	2,773,657	Q	291,266

Egresos

Municipalidad2	Tipo de Gasto	Presupuesto Vigente 2022	Presupuesto Vigente 2023
<input checked="" type="checkbox"/> QUICHE - MUNICIPALIDAD DE CHICHICASTENANGO		Q 97,134,134	Q 88,361,577
	GASTOS DE FUNCIONAMIENTO	Q 14,604,039	Q 14,661,776
	INVERSIÓN	Q 82,530,095	Q 73,699,801
Total general		Q 97,134,134	Q 88,361,577



Ventanilla Única Municipal de Empleo - VUME -

Es un espacio de alianza estratégica con las municipalidades que tiene como objetivo brindar servicios que incrementen el perfil de empleabilidad de la población a nivel local, de tal manera que incrementen sus posibilidades de inserción laboral.

A través de las ventanillas, también se brinda a la población oportunidades de formación y capacitación técnica y otros servicios de los que el MINTRAB dispone, para que la población pueda acceder a estos de una forma más ágil desde su municipio.

Beneficios de la VUME



Para mayor
información,
escanea o haz
click en el
código QR:



Proceso para la implementación de la VUME en el municipio

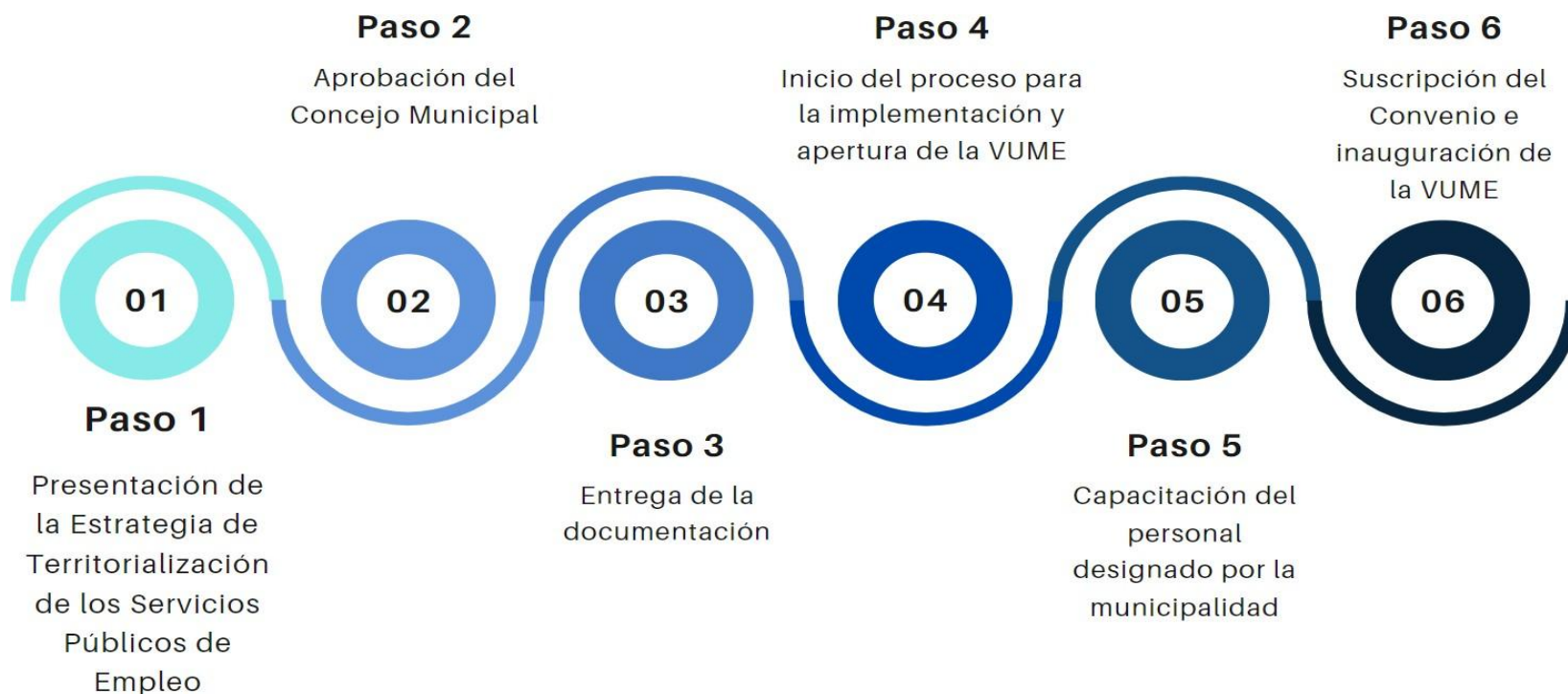

Estrategia Nacional de Municipios y Comunidades Saludables

Línea de tiempo

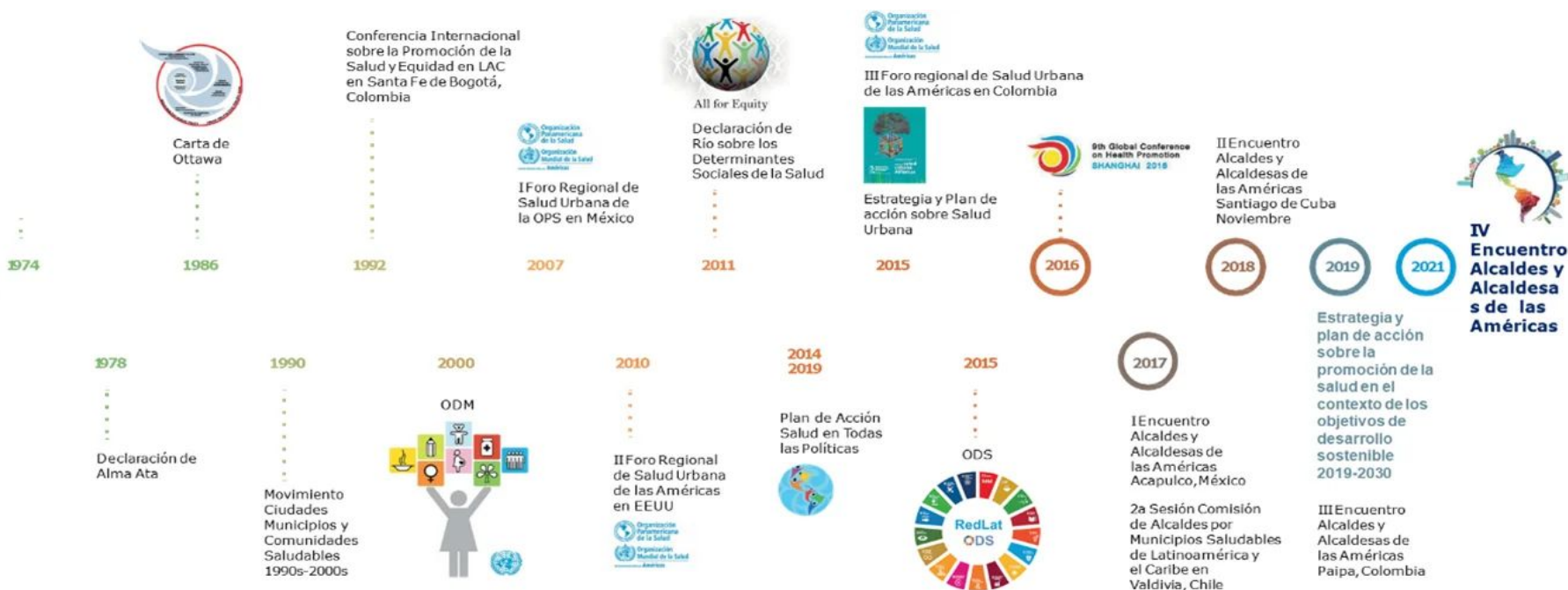

Fuente: Líneas Orientadoras para Municipios, Ciudades y Comunidades Saludables (MCCS) en la Región de las Américas (OPS/OMS, 2019).





Estrategia Nacional de Municipios y Comunidades Saludables

CONTENIDO

1. Municipio Saludable.
2. Intersectorialidad en Salud.
3. Mi municipio es sano. Entornos y estilos de vida Saludable.
4. Cero muertes maternas y Cero desnutrición en mi municipio.
5. Mi Municipio es verde.
6. Participación Social en Salud. Comunidades Saludables.
7. Gestión de Riesgo en Salud.

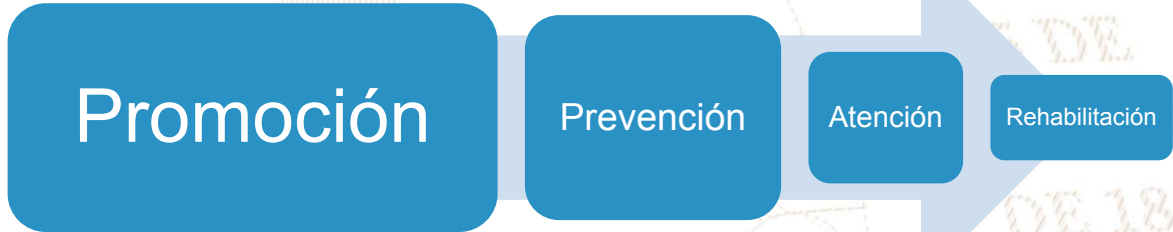

LIBERTAD

DE

DE 1821

Situación Actual: Tratamiento de Aguas Residuales

OBLIGATORIEDAD MUNICIPAL



- Elaboración del Estudio Técnico de Aguas Residuales (ETAR) con el inventario de descargas del municipio, a más tardar el **30 de mayo de 2024**.
- Las municipalidades deberán cumplir con tener en operación, sistemas de tratamiento de las **2 descargas principales** a más tardar el **02 de mayo del 2025**.
- En el **02 de mayo 2027** deberán cumplir con tratar el 60% de sus descargas con los parámetros indicados en dicha etapa.
- En el **02 de mayo 2031** deberán cumplir con tratar el 100% de sus descargas con los parámetros indicados en dicha etapa.

Para la elaboración y actualización de los estudios técnicos se deberá de cumplir con el **Manual General del Reglamento de las Descargas y Reuso de Aguas Residuales y de la Disposición de Lodos. Acuerdo Ministerial Número 105-2008.**

Para el seguimiento y evaluación de aguas residuales y de aguas para reuso, los entes generadores deberán tomar a su costa, como mínimo, **dos muestras al año** y efectuar los análisis que correspondan de conformidad con los parámetros contenidos en el estudio técnico." **Artículo 49**

Departamento	Quiche	Estudio Técnico de Aguas Residuales	Vigente	Descargas que el Inventario Reporta	2
Municipio	Chichicastenango	Plantas de Tratamiento en Operación	1	Plantas de Tratamiento sin Operación	0

REGLAMENTO 164-2021

El Acuerdo Gubernativo 164-2021, **Reglamento para la Gestión Integral de Residuos y Desechos Sólidos Comunes** es un esfuerzo en conjunto del Organismo Ejecutivo, las Municipalidades y todos los habitantes de Guatemala para solucionar progresivamente una problemática que es conocida comúnmente como "Basura" a Nivel Nacional.



**ENTRÓ EN VIGENCIA
EL 11 DE AGOSTO DE 2021**

Escanea el Código QR o visita el sitio web www.marn.gob.gt/Reglamento-164-2021 para conocer a detalle los plazos y obligaciones que establece este Reglamento.

¿Quiénes son los entes que deben cumplir este Reglamento?

Estas son algunas de las consideraciones que debes tener en cuenta, si tú, como persona individual o jurídica, pública o privada, nacional o extranjera, desarrollas alguna de las siguientes actividades en cualquier parte del territorio del país:

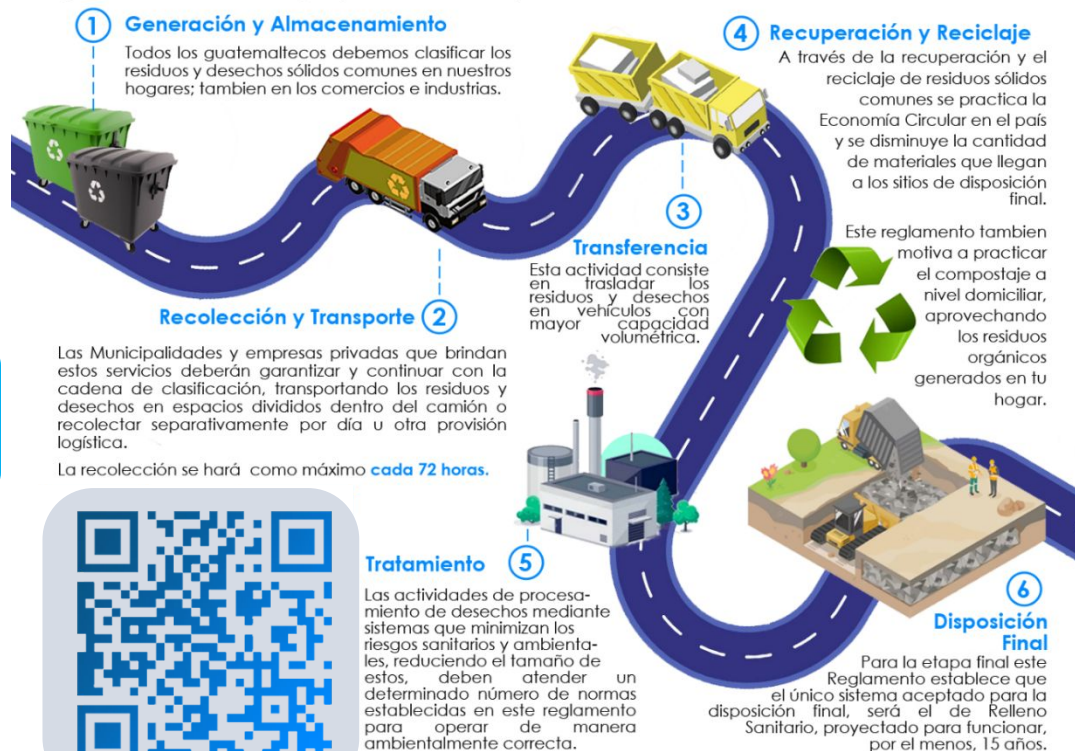

CLASIFICACIÓN DE LOS RESIDUOS Y DESECHOS SÓLIDOS COMUNES

El MARN invita a Clasificar los Residuos y Desechos Sólidos Comunes que generes en tu hogar, comercio, industria y cualquier espacio público del Municipio; según lo establecido en el Acuerdo Gubernativo 164-2021 para proteger el medio ambiente de tu entorno.



Escanea el Código QR para Descargar la Guía de Identificación Gráfica y conocer más sobre la Clasificación.



ORGÁNICO

¿Qué debo colocar en esta Clasificación?

Son productos de origen animal y vegetal, principalmente de los restos de alimentos, agricultura y jardinería. *Algunos ejemplos:*



INORGÁNICO

¿Qué debo colocar en esta Clasificación?

Son productos que no están compuestos de materia vegetal o animal y son de difícil descomposición por microorganismos. *Algunos ejemplos:*



Todos los demás residuos que se contaminen con aceites, líquidos y otros materiales que les haga perder el potencial de ser reciclados.



RECICLABLE

¿Qué debo colocar en esta Clasificación?

Algunos ejemplos:



Escanea el Código QR para conocer más sobre la Clasificación

Información Agroclimática



Para acceder al detalle de la información,
escanea el código QR.

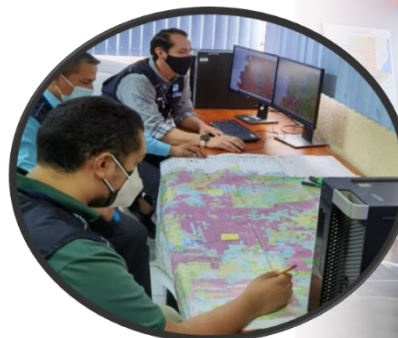

Generalidades

Documento elaborado por el equipo de trabajo conformado por los departamentos de: El Centro de Información Estratégica Agropecuaria, Laboratorio de Información Geográfica, Cobertura Vegetal y Uso de la Tierra, y Departamento de Suelos, de la Dirección de Información Geográfica, Estratégica y Gestión de Riesgos -DIGEGR- del Ministerio de Agricultura, Ganadería y Alimentación -MAGA-.

Características del municipio:

- Geográficas
- Biofísicas
- Productivas

Temáticas:

- Mapa de características geográficas y biofísicas
- Capacidad de uso de la tierra
- Taxonomía de suelos
- Descripción de las principales características
- Condiciones climáticas
- Cobertura vegetal
- Uso de la tierra año 2,020
- Fechas promedio de etapa fenológica ciclo de primera (cultivo de maíz/ frijol).

Se exponen las **potencialidades** y **limitaciones** del municipio en forma general.

INFORMACIÓN AGROCLIMÁTICA

Municipio de Chichicastenango, Quiché

Características geográficas y biofísicas

El municipio se localiza al sur del departamento; con las colindantes siguientes:

Al Norte: Con los municipios de Chiché, Patzité y Santa Cruz del Quiché, del departamento de Quiché.

Al Sur: Con los municipios de San Andrés Semetabaj y Concepción, Sololá.

Al Este: Con los municipios de Joyabaj, Quiché y Tecpán, Chimaltenango.

Al Oeste: Con los municipios de Sololá, Sololá y Totonicapán, Totonicapán.

Su extensión es de 245.59 km², que corresponde al 3.4% del departamento.

Se localiza entre los 1,500 a 3,000 msnm y predominan altitudes entre 2,000 a 2,500 msnm en un 68.3% de la superficie del municipio.

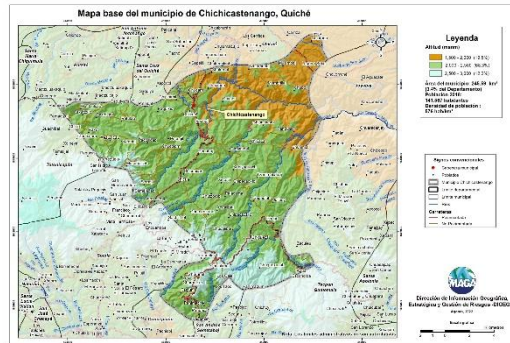

Capacidad de Uso de la Tierra

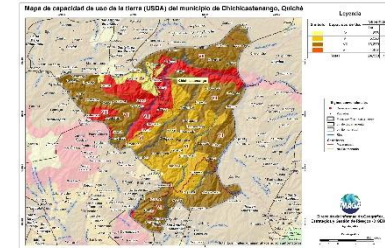

De acuerdo al mapa para el municipio se presentan las siguientes categorías de uso: agrícola (IV) con un 3.6%, agroforestal (VI) en un 22%, forestal (VII) con 56.5%, seguido por la clase para la conservación de la biodiversidad y fuentes de agua (VIII) 17.9%.

Serie de suelos

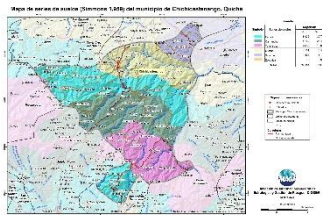

En el municipio de Chichicastenango se da la interacción de 6 series de suelos, donde el que predomina es el denominado "Patzité", ocupando 8,032 ha, que equivalen al 32.7% del territorio municipal.

Condiciones Climáticas

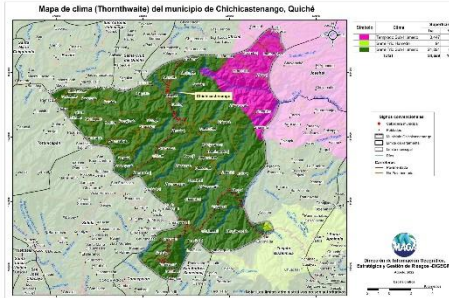

Respecto a las condiciones climáticas, predomina el clima Semifrío (13.3-17°C) con 86%, seguido del Templado (17.1-20.7°C) con 14% del municipio.

Con respecto al régimen de humedad, predomina el Subhúmedo con un 99.6%, un rango de precipitación de 1,000 a 2,000 mm.

Dada la distribución de la precipitación pluvial, en época seca (noviembre a abril), se requiere de riego.

Dentro de las principales amenazas naturales está la ocurrencia de heladas en la categoría Muy Alta (diciembre a febrero); de sequías en la categoría Media (julio a agosto), (MAGA, 2012).

Cobertura Vegetal y Uso de la Tierra

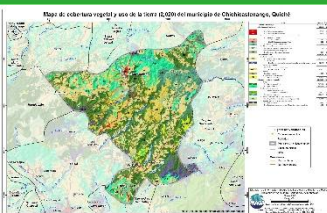

* Territorios artificializados con 0.76% que representan: Tejido urbano continuo y discontinuo, lotificaciones, zonas industriales, comercios y servicios, zonas de extracción minera, instalaciones deportivas y recreativas, entre otros.

* Territorios agrícolas que ocupan el 41.82%, conformado por cultivos de maíz, frijol, hortalizas como papa, cebolla, repollo, zanahoria, lechuga, cultivos permanentes, pasto natural y mosaico de cultivos.

* La presencia de Bosques (mixto y conífero) es de un 46.44%, el restante 10.97% está conformado por plantación de conifera, árboles dispersos, vegetación arbustiva baja y espacios abiertos, sin o con poca vegetación.

Fecha promedio de etapa fenológica (cultivo de maíz / frijol)

Primera cosecha

Inicio del ciclo
01 al 10 de marzo

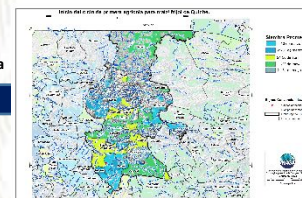

Finalización del ciclo
01 al 10 de noviembre

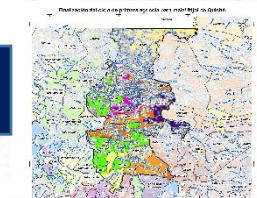

¿Qué son?

Son centros en donde se imparten cursos de capacitación técnica laboral y formación emprendedora; en espacios físicos proporcionados por la comunidad, municipalidades, organizaciones no gubernamentales, iglesias y otros.

¿Cuál es su objetivo?

Contribuir al desarrollo de oferta formativa vinculada a familias ocupacionales y cualificaciones con significación en el empleo, que proporcione la formación adecuada a personas jóvenes y adultas para su inserción en el mercado productivo y que responda a la demanda laboral.

Alianzas

Se realizan alianzas con municipalidades y otras organizaciones quienes proveen espacio físico y equipo para implementar los cursos.

También el Ministerio de Educación a través de la Dirección General de Educación Extraescolar, facilita equipo en diversas áreas e instructores para atender a los estudiantes.





Oportunidades

- Capacitarse en áreas técnicas con demanda productiva.
- Desarrollo de competencias para la vida, el trabajo y la formación emprendedora como ejes transversales para fortalecer la empleabilidad.
- Desarrollo de habilidades blandas en los jóvenes y adultos que participan en los cursos de formación.
- Disminución de la brecha entre educación y empleo a través de los cursos de formación.



¿Qué son?

Son centros de formación y capacitación extraescolar, asociadas al área agropecuaria en donde el campo o parcela de tierra es el espacio de aprendizaje, en el cual los participantes aprenden, fortalecen y tecnifican sus conocimientos y capacidades con la orientación de especialistas técnicos para el aprovechamiento de los recursos en el marco del Programa de Alimentación Escolar, PAE.

¿Cuál es su objetivo?

Promover buenas prácticas agropecuarias a través de la formación y capacitación, desarrollando competencias asociadas al área agrícola y pecuaria para tecnificar capacidades técnicas de los participantes para constituirse en proveedores del Programa de Alimentación Escolar, para obtener el certificado de Productor Agropecuario con Especialidad en Alimentación Escolar.

Alianzas

Se realizan alianzas con municipalidades y otras organizaciones gubernamentales y no gubernamentales quienes: autorizan y gestionan el uso de un espacio físico de terreno, proporcionan insumos, servicios básicos y personal para mantenimiento.

- Certificación de la formación modular a través del Programa Centros Municipales de Capacitación y Formación Humana, CEMUCAF.
- Certificación de la Competencia Técnico Laboral para acreditar “Productores Agropecuarios con Especialidad en Alimentación Escolar.
- Dotación de Módulos Formativos físicos o digitales para el desarrollo de procesos formativos.
- Transferencia Metodológica a técnicos de las ETCAE.





Oportunidades

- Formación, capacitación y tecnificación.
- Productores locales acreditados y certificados en competencias agropecuarias.
- Desarrollo comunitario y reactivación de la economía local.
- Reducción de barreras de género.
- Empoderamiento de la mujer.
- Prevención de la migración irregular.
- Desarrollar habilidades de lectoescritura y matemática funcional, así como completar sus ciclos educativos a través de modalidades flexibles.
- Vínculo entre las OPF y Productores Locales para la provisión y suministro de alimentos como lo establece la Ley de Alimentación Escolar.





¿Qué son?

Son espacios comunitarios educativos que, mediante el uso de herramientas tecnológicas y metodologías innovadoras, facilitan a la población educativa el desarrollo y fortalecimiento de procesos formativos pertinentes a su contexto y necesidades. Está dirigido para estudiantes del Sistema Educativo Nacional.



Alianzas

- ✓ Se gestiona la firma de convenio con las Municipalidades por 5 años para que apoyen con el espacio físico, pago de internet, energía eléctrica y seguridad.
- ✓ El Ministerio de Educación designa al instructor y facilita el equipamiento en coordinación con la cooperación.



¿Cuál es su objetivo?

Propiciar el desarrollo de la población a través de procesos de aprendizajes significativos, autónomos y colaborativos, mediante el uso de herramientas tecnológicas, en un modelo educativo flexible, pertinente y de calidad.





Oportunidades

- Iniciar o continuar estudios en forma gratuita en el Programa Nacional de Educación Alternativa PRONEA
 - En el Nivel de Educación Primaria (de 13 años en adelante)
 - Nivel de Educación Media ciclo básico (de 15 años en adelante) y diversificado (de 17 años en adelante).
 - Avanzar a su propio ritmo.
 - Si ha extraviado su papelería de estudios, puede solicitar una evaluación por suficiencia para acreditar su formación y continuar estudiando.
- Acceso a computadoras e internet en forma gratuita para procesos formativos.
- Acompañamiento por parte de un tutor.



LIBERTAD
15 DE
SEPTIEMBRE
DE 1821

Análisis de seguridad en el municipio de Chichicastenango

Tendencia histórica de la incidencia criminal

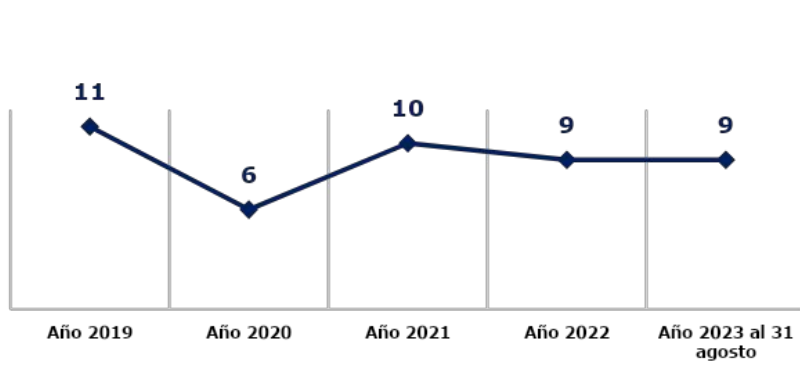

Hechos delictivos comparados

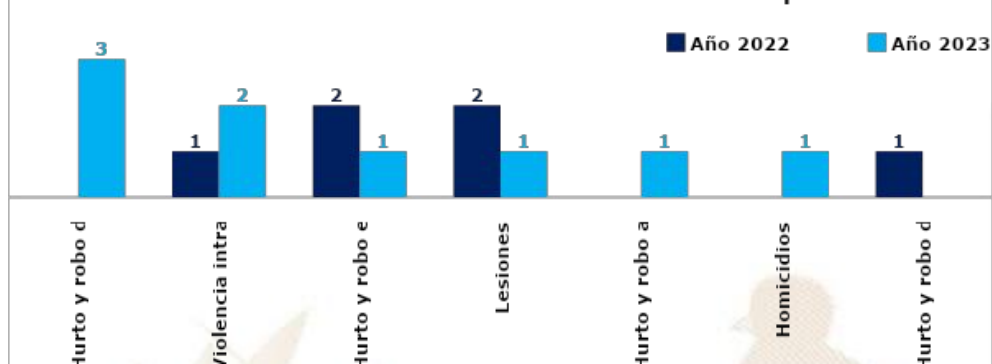

Análisis:

- ❑ En el ranking de criminalidad, el municipio de Chichicastenango se ubica en la 142ª posición a nivel nacional.
- ❑ En el año 2023, el hurto y robo de vehículos registra un aumento del 100% en comparación con el año 2022.
- ❑ En el año 2023, se reporta un aumento de 1 homicidio, en comparación con el año 2022, lo que representa el 100%.
- ❑ Los hechos registrados han ocurrido los días miércoles, jueves y domingo en horario de 11:00 a 23:00 horas.
- ❑ Focalización de los servicios institucionales: comercios, mercado municipal, paradas de buses, centro educativos, lugares turísticos.
- ❑ Las rutas que se comunican con el municipio son: ruta interamericana, ruta que conduce al departamento de Sololá y ruta que conduce a la santa cruz del Quiche.

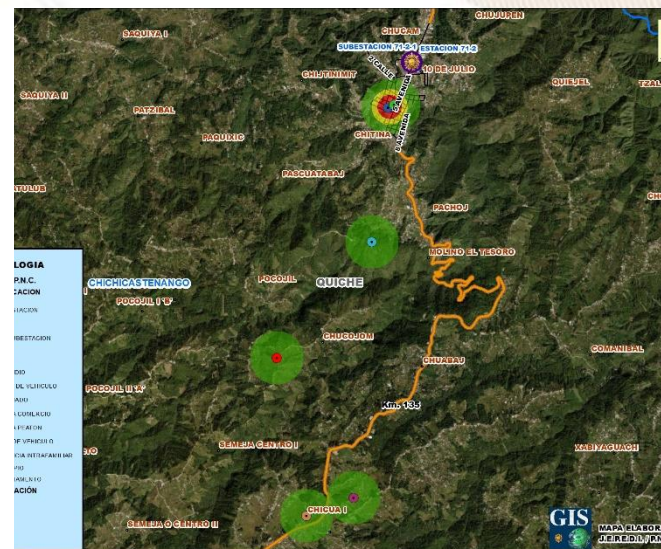

Gestión integral de la seguridad

❑ **Objetivo institucional en el municipio**

Realizar actividades operativas (patrullajes, puestos fijos y operativos policiales) en los lugares donde se han registrado hechos negativos y donde exista más aglomeración de personas (plazas, mercados, paradas de buses, eventos deportivos u otros), para garantizar la vida, la integridad física y la seguridad de las personas y sus bienes.

❑ **Servicios policiales**

Dependencia policial	Talento humano	Recurso de movilidad		Tasa de policías por habitantes	Kilómetros que recorre cada unidad policial
		Vehículos	Motocicletas		
Estación 71-2, Chichicastenango	04	1	0	Se dispone de 28 policías por cada 100,000 habitantes.	1 unidad policial cubre 45 K ² de demarcación.
Subestación 71-2-1, Chichicastenango	17	1	2		
Subestación 71-2-2, Chupol	22	1	1		
Otras dependencias policiales de apoyo					
Delegación de la División de Protección a la Naturaleza	29	1	2		
Delegación de la División Especializada en Investigación Criminal	13	2	--		
Delegación de la División de Seguridad Turística	13	1	2		

❑ **Coordinación interinstitucional**

- ✓ Con instituciones del sector justicia, Salud, educación y autoridades locales.
- ✓ Policía Nacional Civil y Ejército de Guatemala, realizan patrullajes y operativos en conjunto, en los cuales se procede al registro de personas y vehículos; para garantizar la seguridad de los habitantes del lugar.

Sistema de Información Cultural - SIC -

¿Qué es el Sistema de Información Cultural SIC?

Es una herramienta virtual al servicio de la sociedad. Registra, sistematiza y difunde información sobre la cultura diversa de nuestro país a nivel nacional.

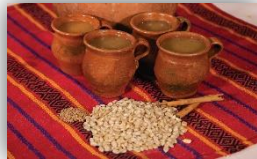

MUNAG
Museo Nacional de Arte de Guatemala
The milicias de riqueza cultural.



¿Qué encontramos en el SIC?

Información de más de 500 lugares del patrimonio cultural y natural, más de 130 recetas de gastronomía tradicional; manifestaciones de la espiritualidad y religiosidad popular; escuelas y universidades de arte y cultura; legislación cultural; premios y reconocimientos para artistas, académicos y gestores culturales.

Una biblioteca virtual, noticias, vídeos culturales... y mucha más información de la rica y variada cultura de Guatemala.

Registro Nacional de Artistas - RENART -

En el SIC también se encuentra el **Registro Nacional de Artistas RENART:**

- El RENART permite conocer cuántos artistas hay a nivel nacional. Apoyar a visibilizarlos y ampliar posibilidades de ofertar sus servicios artísticos.
- Actualmente hay más de 5,300 artistas registrados de los diversos municipios de Guatemala.
- Cada artista se registra por iniciativa y voluntad propia. Al registrarse recibe una certificación llamada **Número Único de Artistas -NUA-**. Este certificado puede ser utilizado convenientemente para gestionar apoyos en el Ministerio de Cultura y Deportes, y en otras instituciones nacionales y extranjeras.
- En el SIC el artista encontrará un tutorial que le guiará para registrarse en el RENART.



sicultura.gov.gt



La información cultural en el SIC, se puede encontrar desglosada por municipios:

Por ejemplo, en el municipio de **Chichicastenango**, departamento de Quiché, se encuentra la siguiente información de sus recursos culturales:

Tipo de recurso cultural registrado	Cantidad
Patrimonio Cultural Material o Tangible (Bienes inmuebles, muebles y sitios arqueológicos)	7
Patrimonio Cultural Inmaterial o Intangible (Arte Tradicional, Gastronomía Conocimientos y Oficios Tradicionales, etc.)	0
Patrimonio Natural (Reservas de la biosfera, monumentos naturales, reservas y parques nacionales, etc.)	0
Arte (Grupos artísticos y Artesanos)	4
Educación y Formación Cultural (Academias de Arte, Academias de Idiomas, Centros de Investigación, Conservatorios de Música, etc.)	1
Espacios Culturales (Centros Culturales, Museos, Teatros y Auditorios, Bibliotecas, etc.)	2
Gestión Cultural (Asociaciones Culturales, Comités de Cultura, Fundaciones Culturales, Cofradías y Hermandades, etc.)	0
Casa de Desarrollo Cultural	0

¿Cuántos artistas hay en mi municipio?

Cada municipio, puede conocer quiénes, cuántos y dónde están sus artistas a través del **RENART**.

En el municipio de **Chichicastenango**, departamento de Quiché, están registrados 26 **artista**: de artes literarias, artes escénicas y artes visuales.

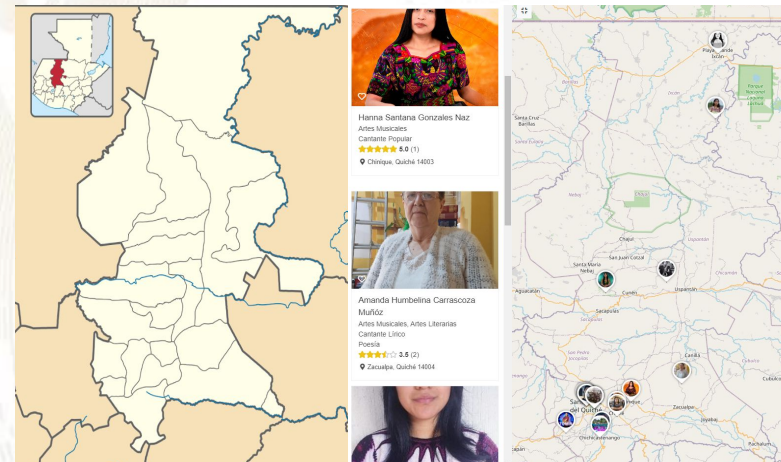

Oficinas Municipales de Agua y Saneamiento - OMAS -

164 MUNICIPALIDADES QUE
YA CUENTAN CON OMAS

MODELO
ASH

AGUA POTABLE,
SANEAMIENTO
E HIGIENE

Objetivo

Contribuir con las municipalidades en la gestión sostenible del agua potable, saneamiento e higiene, para garantizar una mejor calidad de vida de la población

1

Fortalecimiento municipal

Consiste en establecer y desarrollar las capacidades institucionales, técnicas, legales y de participación que permitan a la Municipalidad abordar de manera priorizada, estratégica y sostenible el tema del agua, saneamiento e Higiene en todo el municipio.

2

Análisis situacional de agua, saneamiento e higiene

Consiste en establecer e implementar herramientas y metodologías participativas para la recopilación de información clave de agua potable, saneamiento e higiene para la toma de decisiones.

3

Planificación de la intervención

Este es el componente que facilita el proceso para planificar las alternativas y soluciones a los problemas de agua, saneamiento e higiene identificados y priorizados, tanto por las poblaciones, técnicos y autoridades del municipio.



Oficinas Municipales de Agua y Saneamiento - OMAS -

4

Mobilización de Recursos

Es el proceso de identificar y gestionar recursos para la implementación de los planes estratégicos, de inversión y operativos de agua saneamiento e higiene en los municipios.

5

Organización y participación social inclusiva y equitativa

Consiste en contribuir al empoderamiento de la población, para satisfacer las necesidades y condiciones diferenciadas en agua, saneamiento e higiene de los diversos grupos sociales.

6

Implementación de infraestructura de agua y saneamiento

Consiste en universalizar la cobertura de los servicios de agua potable y saneamiento, a través de la implementación, rehabilitación y mejoramiento de sistemas de agua y saneamiento de forma sostenible.

7

Gestión integrada de recursos hídricos

Consiste en gestionar el recurso hídrico, considerando los distintos usos de manera interdependiente, privilegiando el agua para consumo humano, con la participación de los diferentes sectores de la sociedad e instituciones del municipio.

8

Integridad en la prestación de los servicios de agua y saneamiento

Consiste en fomentar la integridad a nivel municipal y comunitario, basada en los principios de transparencia, rendición de cuentas y participación para fortalecer la gobernabilidad.

9

Cambios de comportamiento en prácticas de higiene y saneamiento

Consiste en fortalecer las capacidades municipales, institucionales y comunitarias para la promoción y adopción de cambios de comportamiento en prácticas clave de higiene y saneamiento.

10

Aprendizaje y gestión del conocimiento

Consiste en el abordaje de elementos que contribuyen a facilitar procesos de generación, modificación, actualización, transmisión y uso de modificación, actualización, transmisión y uso de conocimientos en el entorno del agua, saneamiento e higiene

11

Sistemas de información municipal

Este componente busca plantear mecanismos para recolectar, analizar e interpretar datos para utilizarlos en la toma de decisiones relacionadas con la universalización y sostenibilidad de los servicios de agua y saneamiento en los municipios.

Inventario de atractivos turísticos



- ❖ Es la herramienta que registra ordenadamente los factores físicos y culturales de los atractivos turísticos, conformando la oferta turística del país. Se elabora en 2 fases: 1) registro de la información (categorización), 2) evaluación de los recursos (jerarquización).
- ❖ Los atractivos turísticos están clasificados en 5 jerarquías:
 - ❖ Los atractivos jerarquía 5 presentan rasgos excepcionales de interés y valor mundial, de gran significancia para el mercado turístico internacional y que atraen un flujo importante de visitantes.
 - ❖ Los atractivos jerarquía 4 son aquellos con características singulares y representativos para la región Centroamérica y visitantes nacionales, ya sea por sí solo o en conjunto con otros recursos contiguos y aptos de aprovecharse.
 - ❖ Los atractivos jerarquía 3 presentan algún rasgo llamativo de representatividad nacional. Son oferta complementaria para visitantes internacionales.
 - ❖ Los atractivos jerarquía 2 representan oferta para turistas del departamento o región donde se ubica, se encuentran en lugares donde no se han desarrollado facilidades turísticas complementarias. (hoteles, restaurantes, otros servicios).
 - ❖ Los atractivos jerarquía 1 son oferta para turistas del mismo municipio.

Para el municipio de Chichicastenango, departamento de Quiché, se registra en el inventario, la siguiente información de los atractivos turísticos.

RECURSO TURÍSTICO	TIPO	SUBTIPO	JERARQUÍA
Chichicastenango	Culturales	Entornos de Valor Cultural	5
Arco Gucumatz	Culturales	Monumento	2
Cementerio de Chichicastenango	Culturales	Manifestación Cultural	2
Cerro Turk'aj	Naturales	Cerro	2
El Calvario, Chichicastenango	Culturales	Iglesia	2
Casa Diego Ignacio	Culturales	Exposición de Artesanía	1
Galería de Arte Pop Wuj	Culturales	Galería de Arte	1

La actualización del registro y evaluación de los atractivos turísticos se realiza por medio del departamento de Planeamiento turístico de INGUAT.

PLANTA TURÍSTICA REGISTRADA

- ❖ Se registran establecimientos de hospedaje, agencias de viajes, academias de español, transporte turístico terrestre y guías de turistas. A través de este registro cada municipio puede conocer cuántos y cuáles empresas y servicios turísticos están registrados y dónde están ubicados.
- ❖ En el sitio <https://registro.inguat.gob.gt/> se puede consultar el directorio de servicios turísticos registrados, así como los formularios y requisitos para solicitar la inscripción.

- ❖ Para incrementar el nivel de calidad de los servicios turísticos el INGUAT otorga a las empresas registradas y a los restaurantes que cumplen con los requisitos de la normativa técnica, los distintivos “sello Q”, “sello Q Verde” y “bioseguridad turística”.



Escanea el código QR para acceder al registro de servicios turísticos:



En el municipio de CHICHICASTENANGO, departamento de QUICHÉ, se registra:

SERVICIOS TURÍSTICOS

17 Establecimientos de Hospedaje, siendo 7 de ellos **Aptos para la Actividad Turística** con disponibilidad de 224 Habitaciones y 655 Plazas Cama.

1 Agencias de Viajes.

14 Guías de Turistas.

7 Empresas de Transporte Turístico Terrestre con disponibilidad de 13 unidades y un total de 206 asientos.

No cuenta con Academias de Enseñanza de Español como Segundo Idioma.

DISTINTIVOS DE CALIDAD

Tipo de empresa	Distintivo
2 Establecimiento de hospedaje	1 Sello Q/ 1 Sello de Bioseguridad

Política para la Generación y Recaudación de Ingresos Propios - PGRIP - Santo Tomás Chichicastenango, El Quiché



Contexto

Durante el 2022 el INAP asistió técnicamente a 101 municipalidades para elaboración de la Políticas para la Generación y Recaudación de Ingresos Propios, con el objetivo de apoyar a las municipalidades en la elaboración de un documento que contenga lineamiento que le permitan a mejorar la recaudación de ingresos propios convencionales y no convencionales.

Política para la Generación y Recaudación de Ingresos Propios - PGRIP- Santo Tomás Chichicastenango, El Quiche

Aunque las propuestas de PGRIP han sido diseñadas según las necesidades de cada contexto, todas ellas parten de una matriz común en la que se expone



Diagnóstico

1.Ingresos totales 2021	Q. 4,043,170.44
1.Egresos fuente 31 2021	Q. 2,660,820.77
1.Superávit presupuestario 2021	Q. 1,382,349.67

Esquema General de PGRIP

Auto diagnóstico financiero de la municipalidad	Muestra los déficits presupuestarios y las brechas que se generan por la falta de ingresos propios, identificando las tasas, arbitrios e impuestos que la municipalidad puede cobrar pero que no está cobrando y las razones por las cuales no lo hacen.
Identificación de Potenciales	Fuentes potenciales de ingresos no convencionales que permitan diseñar estrategias para hacer efectiva su recaudación.
Lineamientos para la generación de ingresos convencionales	Evaluación de los ingresos propios convencionales que la municipalidad está dejando de percibir, propuestas de mecanismos para mejorar los ingresos (arbitrios, tarifas e impuestos que puede cobrar la municipalidad de acuerdo a la normativa vigente).
Lineamientos de acción para ingresos no convencionales	Propuesta de los ingresos no convencionales que se pueden obtener en base al potencial económico y los recursos físicos y naturales disponibles en el municipio, así como de los mecanismos que se pueden aplicar para generar estos ingresos.

Identificación de Potenciales

Elementos del paisaje: Río Motagua en Sepelá. Cerro Pascual Abaj, Plaza Baktun, Cerro Ceremonial Pocohil. Balneario sepela.

Recursos económicos productivos: Duraznos, ciruela, manzana y ventas típicas. Mercado de Artesanías. Centro comercial municipal

Recursos recreativos, deportivos y culturales: Estadio Tzocomá. Feria Titular, Festival de Cultura, Elección de Ixquik Umial Pop Wuj y Señorita Chichicastenango. Balneario Chocoyá.

Lineamientos para la generación de ingresos convencionales

- **Lineamiento:** Estudiar y proponer para integrar a un Plan de arbitrios, el cobro de los arbitrios sobre establecimientos comerciales y de servicios, ya que en Santo Tomás Chichicastenango existe un dinámico mercado de bienes y servicios.
- **Lineamiento:** Realizar de manera efectiva y eficaz los recordatorios de pago y de vencimiento de los mismos conforme los procedimientos administrativos legalmente establecidos. Aunque parezca redundante no está de más el avisar antes del vencimiento a los vecinos de que en breve deben atender al pago de sus recibos o facturas de servicios, tasas, arbitrios o impuestos.
- **Lineamiento:** Tecnificar, modernizar e incrementar las posibilidades de recaudación de tasas y arbitrios municipales a través del uso de medios electrónicos (en línea) y el cobro en la banca privada nacional estableciendo los convenios necesarios, cuya implementación requiere del uso del recibo 7B electrónico.

Lineamientos para la generación de ingresos no convencionales

- **Lineamiento:** Para explotar la Plaza BakTun, El Turicentro Sepelá, El Balneario Chocoyá, El Cementerio Municipal y el Cerro Ceremonial Pascual Abaj, y otros entornos físico naturales propios del municipio de Santo Tomás Chichicastenango, la Municipalidad debe realizar un estudio de factibilidad que le permita planificar la inversión necesaria para la creación de un Centro de Atención al Visitante.
- **Lineamiento:** La Municipalidad de Santo Tomás Chichicastenango debe establecer convenios con las empresas propietarias de Cuartos Refrigerados donde Conservan los Productos Frutales, para poder realizar visitas de interés informativo y formativo en el proceso de Transformación de los Productos Frutales, y que estos tours puedan integrarse a los de la empresa turística.
- **Lineamiento:** La Municipalidad de Santo Tomás Chichicastenango debe establecer convenios con las empresas propietarias de Cuartos Refrigerados donde Conservan los Productos Frutales, para poder realizar visitas de interés informativo y formativo en el proceso de Transformación de los Productos Frutales, y que estos tours puedan integrarse a los de la empresa turística.

Monitoreo Índice de Gobernanza en Seguridad Alimentaria y Nutricional (SAN)

Esta herramienta tiene como finalidad la autoevaluación del desempeño de la COMUSAN y la calidad de su gestión, asimismo conocer las potencialidades y áreas a mejorar de dicha comisión en un momento determinado, definiendo un índice de gobernanza en SAN que permita la toma de decisiones consensuadas y oportunas por la COMUSAN.



Esta herramienta consiste en una aplicación que por medio de algoritmos, combina datos de 31 variables y 7 indicadores para definir un Índice de Gobernanza en SAN.



Participación: **6 variables**
Equidad: **5 variables**
Transparencia: **3 variables**
Eficiencia: **4 variables**
Capacidad de respuesta institucional: **8 variables**
Coordinación: **3 variables**
Marco regulatorio: **2 variables**



El Índice de Gobernanza se clasifica en tres niveles:

-  Nivel débil de Gobernanza en SAN: **Entre 0% y 49.99%**
-  Gobernanza en SAN aceptable: **Entre 50% y 79.99%**
-  Gobernanza en SAN totalmente aceptable: **Entre 80% y 100%**

Municipio de Chichicastenango

Información	Datos	Ranking Departamental	Ranking Municipal	Mapa
-------------	-------	-----------------------	-------------------	------



Monitoreo de Gobernanza en SAN



Año 2023

Cuatrimestre q1

Departamento Quiché

Municipio Chichicastenango

- Débil entre 0% y 49.99%
- Aceptable entre 50% y 79.99%
- Totalmente Aceptable entre 80% y 100%

Índice de Gobernanza en SAN

58%

Gobernanza Aceptable en SAN

Resumen de Indicadores

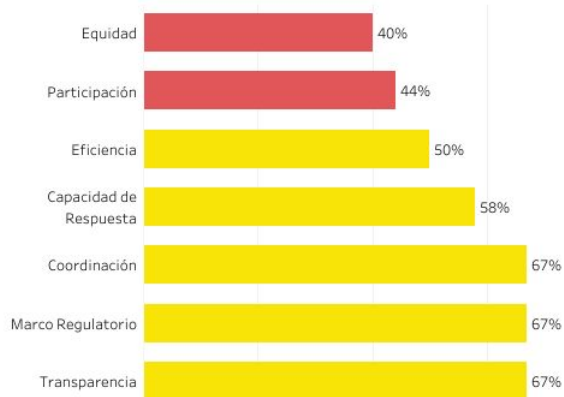

Mapa de Ubicación



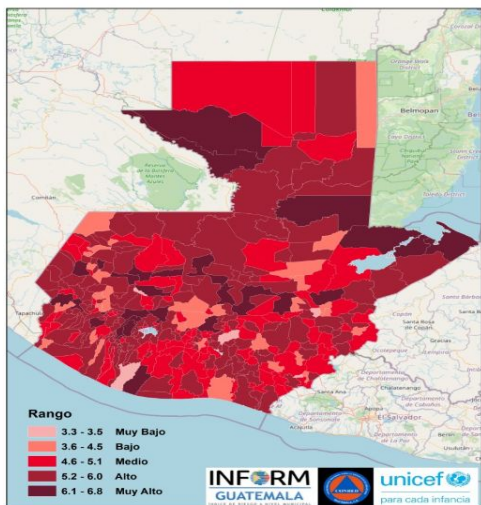

Estructura



SANTO TOMÁS CHICHICASTENANGO, QUICHÉ

Clasificación de Riesgo

MUY ALTO

El municipio presenta un alto índice de eventos naturales y degradación ambiental, con múltiples factores que reflejan la alta vulnerabilidad y falta de capacidades / recursos para la respuesta ante eventos de distinto origen.

Índice de Riesgo de Desastres



INFORM Guatemala, es una herramienta nacional, abierta, objetiva y transparente que sirve para valorar el riesgo de desastres, a partir de la identificación de amenazas, vulnerabilidades y capacidades de respuesta en los 340 municipios del país.

SIMPLIFICA e INTEGRA
Información sobre el riesgo de
desastres a nivel municipal en
Guatemala

TOMA DE DECISIONES



INFORM
GUATEMALA
ÍNDICE DE RIESGO A NIVEL MUNICIPAL



Escala 0—10

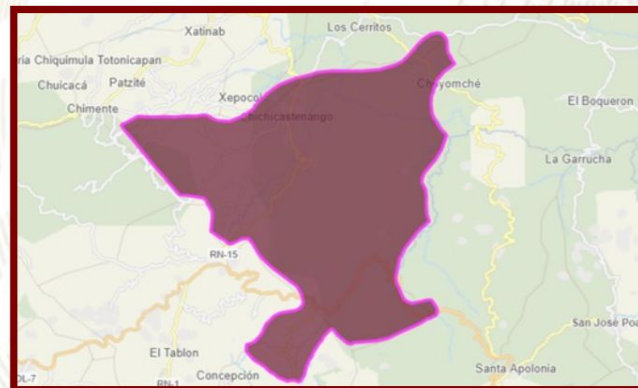
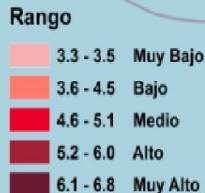

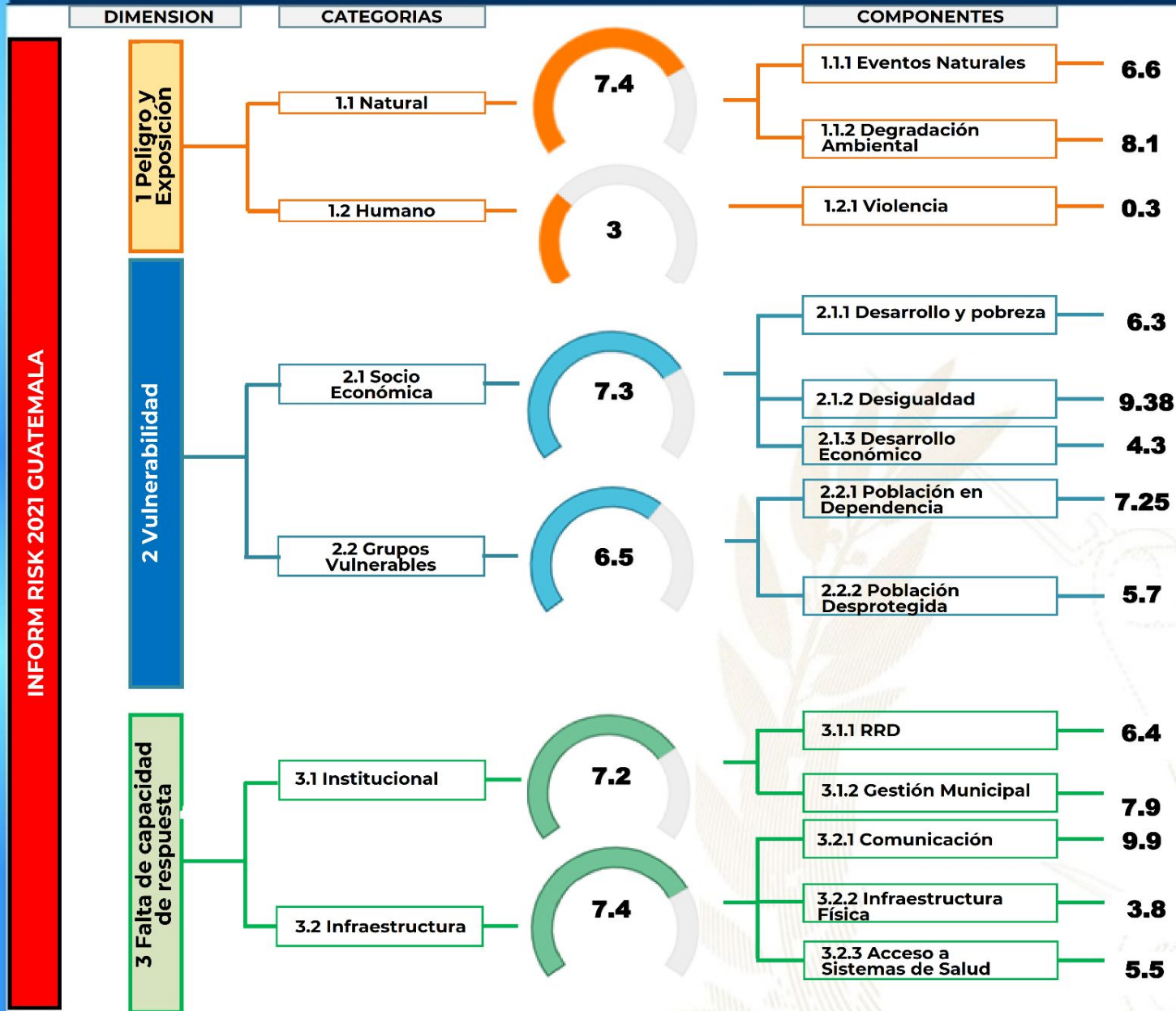

Procesos importantes para seguimiento:

- Ordenamiento territorial
- Plan Municipal de Respuesta
- Marco Nacional de Recuperación
- Normas para la Reducción de Desastres 1-4
- AGRIP
- Conformación de Coordinadoras para la Reducción de Desastres.
- Integración de Instancias Municipales para la Gestión Integral del Riesgo de Desastres.



Escala de 0—10 (menor a mayor índice de acuerdo a la metodología INFORM GT).

INFORM RISK 2021 GUATEMALA

Oferta Programática Dirigida a los Gobiernos Locales

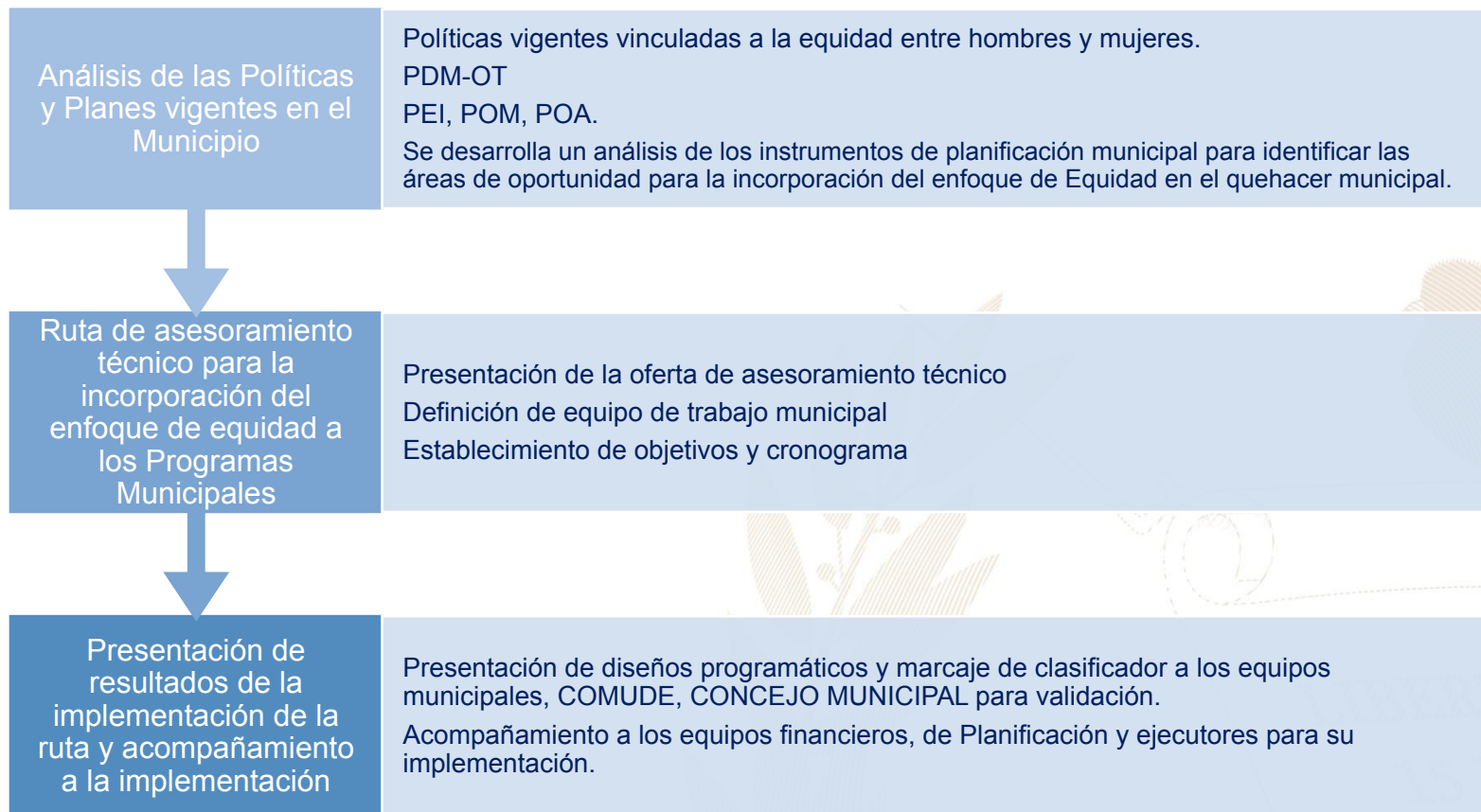

Más información aquí

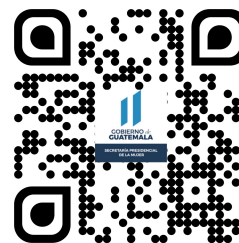

Chichicastenango, Quiché



Educación, capacitación y formación

- Brindar información, asesoría y orientación a las mujeres del municipio, especialmente sobre sus derechos.
- Se desarrollan talleres, diplomados, capacitaciones, cursos sobre perspectiva de género, violencia sexual, empoderamiento de las mujeres, violencia intrafamiliar.



Emprendimiento y/o productividad

- Promover las capacidades productivas de las mujeres contribuyendo a su mejor calidad de vida.
- Promover cursos de capacitación en diferentes áreas productivas que les permitan acceder al campo laboral y al micro emprendimiento.



Asistencia social

- Gestión y coordinación de apoyo en servicios médicos, terapias psicológicas, jornadas médicas, transferencias monetarias y entrega de alimentos, coordinación del servicio médico de ambulancia para la atención de las personas que lo requieran.
- Brindan apoyo psicológico en: casos de violencia intrafamiliar y violencia sexual.



Cultural

- Conmemoración de fechas importantes sobre la diversidad temática de género, así como, la promoción de actividades de ocio, recreación y deporte.
- Participación en festivales, ferias y demás actividades del municipio.

El Índice de Desarrollo Humano Municipal (IDH-M) describe el nivel de bienestar en una sociedad a partir de tres dimensiones básicas: educación, salud y nivel de vida. El IDH-M se mide entre 0 y 1, siendo 1 el mayor nivel de desarrollo humano.

A partir de los resultados del XII Censo Nacional de Población (INE, 2019), el **IDH-M para el municipio de Chichicastenango fue de: 0.58**. Este valor se encuentra por encima del promedio del IDH-M en el departamento de Quiché (0.56) y por debajo del promedio del IDH-M (0.63).

Las dimensiones del IDH-M que presentan mayor oportunidad de mejora en Chichicastenango son: **educación y nivel de vida**.

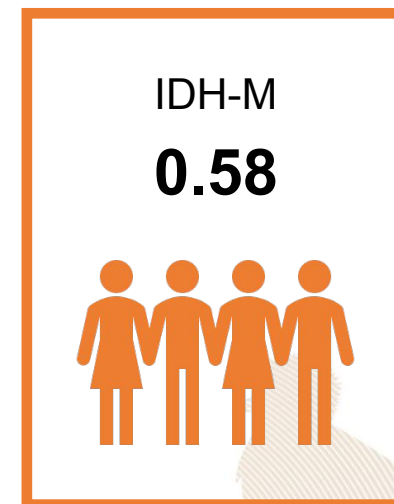

0.38

Educación

Esperanza educativa;
Escolaridad



0.85

Salud

Acceso a agua y saneamiento;
Materiales de pared y piso;
Supervivencia de hijos nacidos vivos



0.59

Nivel de Vida

Escolaridad de PEA;
Número de dormitorios por persona;
Tipo de ocupación de Población Ocupada;
Categoría ocupacional de Población Ocupada;
Ubicación geográfica

Referencias:

Instituto Nacional de Estadística de Guatemala (INE). (2019). XII Censo Nacional de Población y VII de Vivienda. Disponible en línea: <https://www.censopoblacion.gt/>
Programa de las Naciones Unidas para el Desarrollo (PNUD). (2022). Informe Nacional de Desarrollo Humano. Disponible en línea: <https://indhguatemala.org/visualizacion/>

El **Índice de Privaciones Multidimensionales Municipal (IP-M)** describe la **pobreza a nivel municipal**, para reflejar las carencias de los hogares en la calidad de la vivienda, en el empleo, en los logros educativos, en el acceso a servicios básicos de agua, saneamiento y energía, y en tecnología. El IP-M se mide entre 0 y 1, siendo 1 el mayor nivel de privaciones.

A partir de los resultados del XII Censo Nacional de Población (INE, 2019), el **IP-M para el municipio de Chichicastenango fue de: 0.51**. Este valor se encuentra por encima del promedio del IP-M en el departamento de Quiché (0.49) y por encima del IP-M en el país (0.32).

Las dimensiones del IP-M que presentan mayor oportunidad de mejora en Chichicastenango son: **tecnología y vivienda**

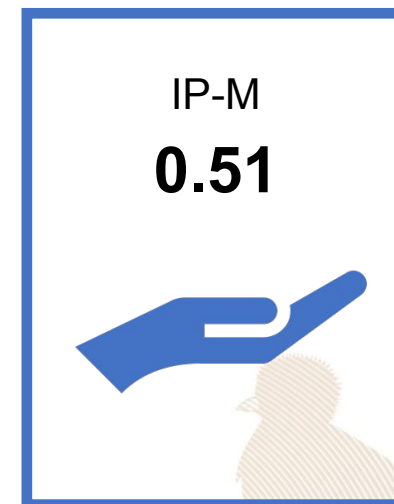

0.47

Vivienda

Materiales precarios en piso, techo y paredes;
Hacinamiento



0.43

Empleo

Trabajo infantil;
Empleo doméstico;
Trabajo no remunerado;
Categorías ocupacionales



0.14

Educación

Inasistencia escolar;
Rezago escolar;
Adultos sin escolaridad;
Adultos con menos de 6 años de escolaridad



0.29

Servicios básicos

Acceso restringido a agua;
Acceso restringido a saneamiento;
Sin energía eléctrica



0.91

Tecnología

Sin computadora en el hogar;
Sin internet en el hogar

Referencias:

Instituto Nacional de Estadística de Guatemala (INE). (2019). XII Censo Nacional de Población y VII de Vivienda. Disponible en línea: <https://www.censopoblacion.gt/>
Programa de las Naciones Unidas para el Desarrollo (PNUD). (2022). Informe Nacional de Desarrollo Humano. Disponible en línea: <https://indhguatemala.org/visualizacion/>

Comparación entre desempeño del municipio y el promedio departamental

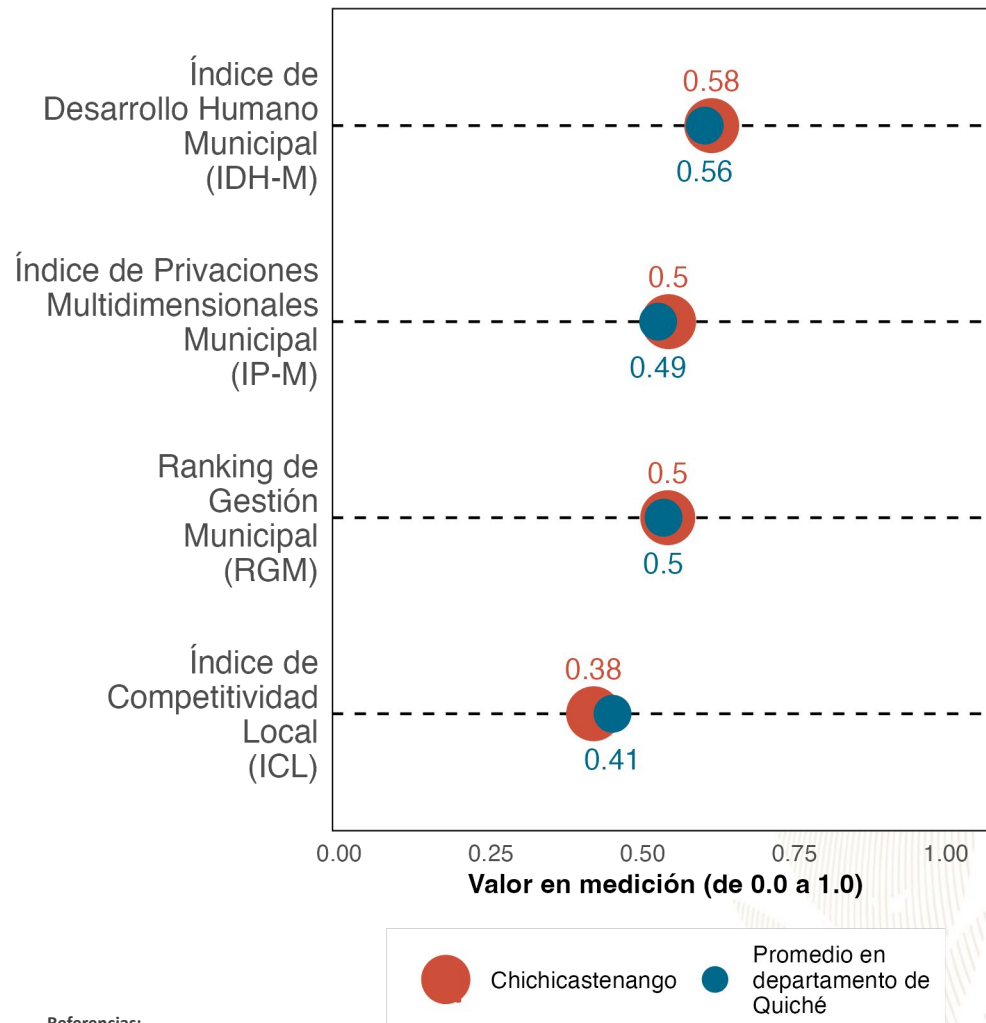

La gráfica compara el desempeño de **Chichicastenango** con el promedio de los municipios de **Quiché** en distintas mediciones de desarrollo. Los resultados son:

Índice de Desarrollo Humano Municipal (**IDH-M**): **0.58**. Puesto **8** de **21**.

Índice de Privaciones Multidimensionales Municipal (**IP-M**): **0.5**. Puesto **11** de **21**.

Ranking de gestión municipal (**RGM**): **0.5**. Puesto **12** de **21**.

Índice de Competitividad Local (**ICL**): **0.38**. Puesto **18** de **21**.

Referencias:

Fundación Para el Desarrollo de Guatemala (FUNDESA). (2022). Índice de Competitividad Local. Disponible en línea: <https://www.fundesga.org.gt/indices-y-evaluaciones-de-pais/indice-de-competitividad-local>
 Programa de las Naciones Unidas para el Desarrollo (PNUD). (2022). Informe Nacional de Desarrollo Humano. Disponible en línea: <https://indhguatemala.org/visualizacion/>
 Secretaría de Planificación y Programación de la Presidencia (SEGEPLAN). (2022). Ranking de la Gestión Municipal 2020-2021. Disponible en línea: <https://ranking.segeplan.gob.gt/visor/>

Brecha para cada indicador por área

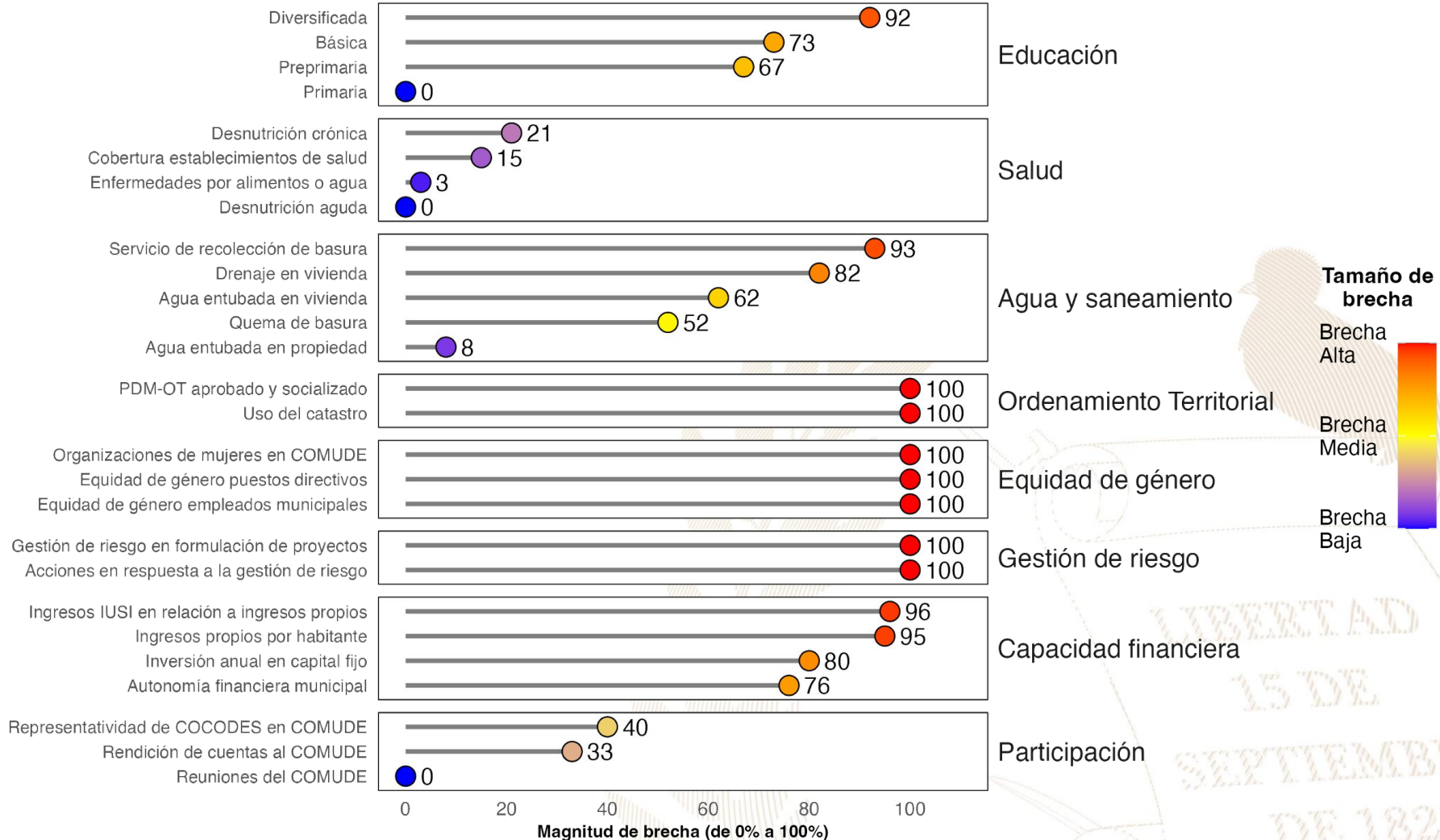

Referencias:

La selección de indicadores por área y la estimación de brechas para cada indicador se realizó con base en la información proporcionada a la Secretaría de Coordinación Ejecutiva de la Presidencia por los Ministerios de Educación y de Salud, así como en la información del Ranking de Gestión Municipal (SEGEPLAN, 2022) y el XII Censo Nacional de Población y VII de Vivienda (INE, 2019). Una brecha baja indica que hay poca necesidad de intervenir en el indicador. Una brecha media implica la necesidad de intervenir en el indicador para fortalecerlo. Una brecha alta implica mayor necesidad de intervenir para mejorar el desempeño en el indicador.

Instituto Nacional de Estadística de Guatemala (INE). (2019). XII Censo Nacional de Población y VII de Vivienda. Disponible en línea: <https://www.censopoblacion.gt/>

Secretaría de Planificación y Programación de la Presidencia (SEGEPLAN). (2022). Ranking de la Gestión Municipal 2020-2021. Disponible en línea: <https://ranking.segeplan.gob.gt/visor/>

Índice de Desarrollo Humano Municipal (IDH-M)

Si **Chichicastenango** eliminara las brechas en los indicadores de desempeño listados en la gráfica anterior, **los cinco indicadores que tendrían mayor impacto en el IDH-M serían:** (a) ingresos propios por habitante, (b) autonomía financiera municipal, (c) educación básica, (d) servicio de recolección de basura y (e) educación diversificada.

IDH-M estimado si brecha se elimina

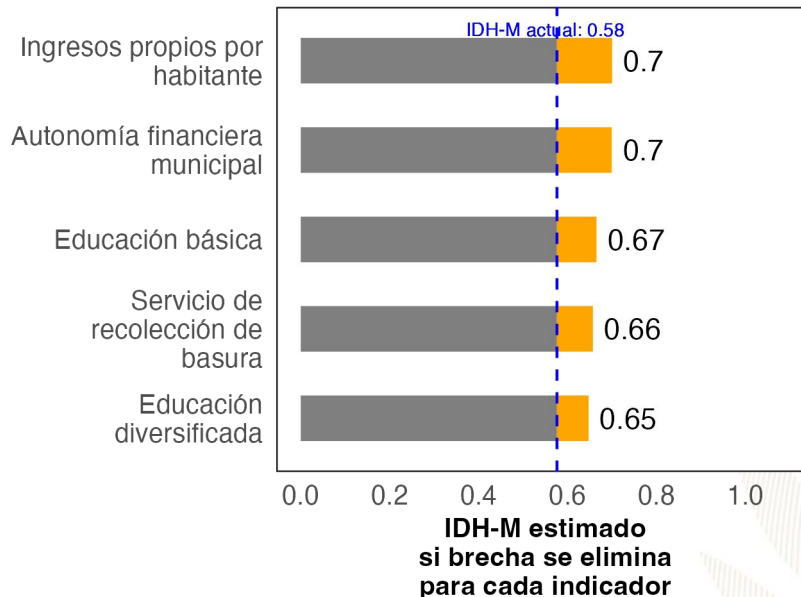

Ranking de Gestión Municipal (RGM)

Si **Chichicastenango** eliminara las brechas en los indicadores de desempeño listados en la gráfica anterior, **los cinco indicadores que tendrían mayor impacto en el RGM serían:** (a) acciones en respuesta a la gestión de riesgo, (b) PDM-OT aprobado y socializado, (c) uso del catastro, (d) organizaciones de mujeres en COMUDE y (e) rendición de cuentas al COMUDE.

RGM estimado si brecha se elimina

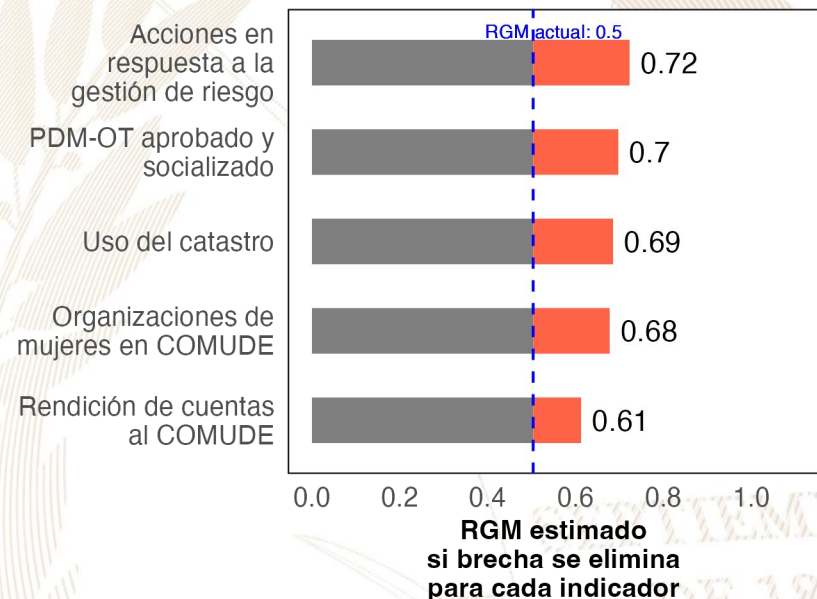

Referencias:

Para estimar el incremento en el desempeño se utilizó un modelo de regresión lineal tomando en cuenta la población, urbanización y etnicidad. Se considera que una brecha en un indicador de desarrollo ha sido eliminada si se reduce su valor actual a 0.
 Instituto Nacional de Estadística de Guatemala (INE). (2019). XII Censo Nacional de Población y VII de Vivienda. Disponible en línea: <https://www.censopoblacion.gt/>
 Programa de las Naciones Unidas para el Desarrollo (PNUD). (2022). Informe Nacional de Desarrollo Humano. Disponible en línea: <https://indhguatemala.org/visualizacion/>
 Secretaría de Planificación y Programación de la Presidencia (SEGEPLAN). (2022). Ranking de la Gestión Municipal 2020-2021. Disponible en línea: <https://ranking.segeplan.gob.gt/visor/>

Ranking Municipal

El Ranking de la Gestión Municipal (RGM) es un instrumento de asesoría creado para que los gobiernos locales, entidades de gobierno, cooperación internacional, academia y población en general cuenten con información precisa acerca de los avances y desafíos existentes en los principales temas de gestión municipal, a partir de la medición de 55 indicadores clasificados en 6 índices, que componen el índice de gestión municipal.

Departamento/ Municipio	Resultados del Índice
Quiché	
Chichicastenango	
Índice de Participación Ciudadana	0.60
Índice de Información a la Ciudadanía	0.49
Índice de Gestión Financiera	0.29
Índice de Gestión Administrativa	0.16
Índice de Gestión Estratégica	0.02
Índice de Servicios Públicos	0.01





GOBIERNO de
GUATEMALA
DR. ALEJANDRO GIAMMATTEI

Un Presidente **MUNICIPALISTA**

10 GIRA PRESIDENCIAL

INFORME DE LOGROS

2020



2023

GOBIERNO CENTRAL A GOBIERNOS LOCALES

A nivel nacional

Año	No.	Producto público	Comunidad	Beneficiarios	Monto (Q)
2020	1	Becas de inglés para estudiantes y docentes	Todos	6,110	Q5,563,491.00
2021	2	Becas de inglés para estudiantes y docentes	Todos	2,887	Q. 762,320.00
2022	3	Becas de inglés para estudiantes y docentes	Todos	6,053	Q 30,807,720.00.
2023	4	Becas de inglés para estudiantes y docentes	Todos	8,087	Q. 42, 676, 821.00

A nivel departamento de Quiché

Año	No.	Producto público	Comunidad	Beneficiarios	Monto (Q)
2020	1	Programa de Profesionalización de docentes PADEP	K'iche'	147	Q1,267,200.00
2020	2	Programa de Textos escolares del Nivel de Educación Preprimaria y Primaria	K'iche', kaqchikel, mam, q'eqchi', q'anjob'al, tz'utujil, ixil, achi, itza', xinca, castellano	102,759	Q1,461,595.64
2020	3	Programa de Becas de Inglés, para el fortalecimiento de las competencias lingüísticas	Todos	10	N/A
2021	4	Programa de Profesionalización de docentes PADEP	K'iche'	209	Q1,351,880.00
2021	5	Programa de Textos escolares del Nivel de Educación Preprimaria y Primaria	K'iche', kaqchikel, mam, q'eqchi', q'anjob'al, tz'utujil, ixil, achi,	121,020	Q3,458,103.41
2021	6	Programa de Becas de Inglés, para el fortalecimiento de las competencias lingüísticas	Todos	15	N/A
2022	7	Programa de Profesionalización de docentes PADEP	K'iche'	295	Q3,441,240.00
2022	8	Programa de Textos escolares del Nivel de Educación Preprimaria y Primaria	K'iche', Kaqchikel, Mam, Q'eqchi', Q'anjob'al, Tz'utujil, Ixil, Achi, Poqomchi', Ch'orti', Popti'	29,395	Q145,211.30
2022	9	Programa de Becas de Inglés, para el fortalecimiento de las competencias lingüísticas	Todos	110	N/A
2023	10	Programa de Textos escolares del Nivel de Educación Preprimaria y Primaria	K'iche', kaqchikel, Mam, Q'eqchi', Q'anjob'al, Tz'utujil, Ixil, Achi,	117,342	Q3,297,406.27
2023	11	Programa de Becas de Inglés, para el fortalecimiento de las competencias lingüísticas	Todos	206	N/A

Santo Tomás Chichicastenango, Quiché

Año	No.	Producto público	Comunidad	Beneficiarios	Monto (Q)
2020	1	Cuadernos De Trabajo Impresos Para Estudiantes Del Nivel Preprimario	Santo Tomás Chichicastenango	3,014	Q57,808.52
2020	2	Textos Impresos Para Estudiantes Del Nivel Primario	Santo Tomás Chichicastenango	3,014	Q178,184.67
2020	3	Textos Impresos Para Estudiantes Del Nivel Primario (bilingüe)	Santo Tomás Chichicastenango	4,835	Q91,381.50
2020	4	Establecimientos Del Nivel Pre Primaria Atendidos Con Gratuidad	Santo Tomás Chichicastenango	2,902	Q58,652.82
2020	5	Establecimientos Del Nivel Primario Atendidos Con Gratuidad	Santo Tomás Chichicastenango	22,239	Q680,706.06
2020	6	Establecimientos Del Ciclo Básico Atendidos Con Gratuidad	Santo Tomás Chichicastenango	1,449	Q140,428.99
2020	7	Establecimientos Del Ciclo Diversificado Atendidos Con Gratuidad	Santo Tomás Chichicastenango	54	Q2,700.00
2020	8	Estudiantes Del Nivel Preprimario Beneficiados Con Útiles Escolares	Santo Tomás Chichicastenango	2,902	Q158,290.00
2020	9	Estudiantes Del Nivel Primario Beneficiados Con Útiles Escolares	Santo Tomás Chichicastenango	22,239	Q1,216,980.00
2020	10	Docentes Del Nivel Preprimario Beneficiados Con Valijas Didácticas	Santo Tomás Chichicastenango	124	Q27,280.00
2020	11	Docentes Del Nivel Primario Beneficiados Con Valijas Didácticas	Santo Tomás Chichicastenango	860	Q189,200.00
2020	12	Estudiantes del nivel preprimario atendidos con alimentación escolar	Santo Tomás Chichicastenango	2,843	Q2,291,640.00

Santo Tomás Chichicastenango, Quiché

Año	No.	Producto público	Comunidad	Beneficiarios	Monto (Q)
2020	13	Estudiantes del nivel primario atendidos con alimentación escolar	Santo Tomás Chichicastenango	22,031	Q17,689,880.00
2020	14	Estudiantes del nivel preprimario del sector oficial atendidos en el sistema escolar (Monolingüe y bilingüe)	Santo Tomás Chichicastenango	2,925	Q12,374,350.36
2020	15	Estudiantes del nivel primario del sector oficial atendidos en el sistema escolar. (Monolingüe y Bilingüe)	Santo Tomás Chichicastenango	22,242	Q81,793,897.61
2020	16	Estudiantes de primaria de adultos del sector oficial atendidos en el sistema escolar	Santo Tomás Chichicastenango	46	Q269,851.52
2020	17	Estudiantes del ciclo básico del sector oficial atendidos en el sistema escolar (Telesecundaria, nufed, oficial).	Santo Tomás Chichicastenango	1,683	Q1,942,905.79
2020	18	Estudiantes del ciclo diversificado del sector oficial atendidos en el sistema escolar. (Todas las ramas de enseñanzas)	Santo Tomás Chichicastenango	72	N/I
2020	19	Estudiantes del Programa de Educación Primaria de Adultos por Correspondencia (PEAC), atendidos	Santo Tomás Chichicastenango	20	N/I
2020	20	Estudiantes del Programa Centros Municipales de Capacitación y Formación Humana (CEMUCAF) atendidos en áreas técnico-laborales	Santo Tomás Chichicastenango	132	N/I
2020	21	Estudiantes del programa de modalidades flexibles atendidos	Santo Tomás Chichicastenango	140	N/I
2020	22	Programa de Formación Inicial Docente FID	Santo Tomás Chichicastenango	50	Q295,680.00

Santo Tomás Chichicastenango, Quiché

Año	No.	Producto público	Comunidad	Beneficiarios	Monto (Q)
2021	23	Cuadernos De Trabajo Impresos Para Estudiantes Del Nivel Preprimario	Santo Tomás Chichicastenango	2,906	Q49,759.43
2021	24	Textos Impresos Para Estudiantes Del Nivel Primario	Santo Tomás Chichicastenango	16,920	Q273,263.08
2021	25	Establecimientos Del Nivel Pre Primaria Atendidos Con Gratuidad	Santo Tomás Chichicastenango	3,194	Q121,295.31
2021	26	Establecimientos Del Nivel Primario Atendidos Con Gratuidad	Santo Tomás Chichicastenango	22,073	Q1,076,894.12
2021	27	Establecimientos Del Ciclo Básico Atendidos Con Gratuidad	Santo Tomás Chichicastenango	1,439	Q213,635.23
2021	28	Establecimientos Del Ciclo Diversificado Atendidos Con Gratuidad	Santo Tomás Chichicastenango	48	Q5,400.00
2021	29	Estudiantes Del Nivel Preprimaria Con Cobertura De Seguro Médico Escolar	Santo Tomás Chichicastenango	3,191	Q121,590.69
2021	30	Estudiantes Del Nivel Primaria Con Cobertura De Seguro Médico Escolar	Santo Tomás Chichicastenango	22,034	Q839,589.26
2021	31	Estudiantes Del Nivel Preprimario Beneficiados Con Útiles Escolares	Santo Tomás Chichicastenango	2,832	Q154,110.00
2021	32	Estudiantes Del Nivel Primario Beneficiados Con Útiles Escolares	Santo Tomás Chichicastenango	22,031	Q1,203,570.00
2021	33	Docentes Del Nivel Preprimario Beneficiados Con Valijas Didácticas	Santo Tomás Chichicastenango	133	Q29,260.00
2021	34	Docentes Del Nivel Primario Beneficiados Con Valijas Didácticas	Santo Tomás Chichicastenango	865	Q190,080.00
2021	35	Estudiantes del nivel preprimario atendidos con alimentación escolar	Santo Tomás Chichicastenango	3,194	Q2,252,824.00

Santo Tomás Chichicastenango, Quiché

Año	No.	Producto público	Comunidad	Beneficiarios	Monto (Q)
2021	36	Estudiantes del nivel primario atendidos con alimentación escolar	Santo Tomás Chichicastenango	22,073	Q16,123,196.00
2021	37	Niños de primera infancia atendidos en aprendizaje temprano (sector oficial)	Santo Tomás Chichicastenango	N/I	Q30,413.70
2021	38	Estudiantes del nivel preprimario del sector oficial atendidos en el sistema escolar (Monolingüe y bilingüe)	Santo Tomás Chichicastenango	3,271	Q12,599,289.27
2021	39	Estudiantes del nivel primario del sector oficial atendidos en el sistema escolar. (Monolingüe y Bilingüe)	Santo Tomás Chichicastenango	22,852	Q88,052,779.91
2021	40	Estudiantes de primaria de adultos del sector oficial atendidos en el sistema escolar	Santo Tomás Chichicastenango	41	Q270,756.00
2021	41	Estudiantes del ciclo básico del sector oficial atendidos en el sistema escolar (Telesecundaria, nufed, oficial).	Santo Tomás Chichicastenango	1,477	Q1,878,730.68
2021	42	Estudiantes del ciclo diversificado del sector oficial atendidos en el sistema escolar. (Todas las ramas de enseñanzas)	Santo Tomás Chichicastenango	50	N/I
2021	43	Estudiantes del Programa de Educación Primaria de Adultos por Correspondencia (PEAC), atendidos	Santo Tomás Chichicastenango	24	N/I
2021	44	Estudiantes del Programa Centros Municipales de Capacitación y Formación Humana (CEMUCAF) atendidos en áreas técnico-laborales	Santo Tomás Chichicastenango	34	N/I
2021	45	Estudiantes del programa de modalidades flexibles atendidos	Santo Tomás Chichicastenango	107	N/I
2021	46	Programa de Formación Inicial Docente FID	Santo Tomás Chichicastenango	61	Q734,360.00

Santo Tomás Chichicastenango, Quiché

Año	No.	Producto público	Comunidad	Beneficiarios	Monto (Q)
2022	47	Cuadernos De Trabajo Impresos Para Estudiantes Del Nivel Preprimario	Santo Tomás Chichicastenango	3,136	Q51,900.80
2022	48	Textos Impresos Para Estudiantes Del Nivel Primario	Santo Tomás Chichicastenango	22,897	Q1,093,789.69
2022	49	Establecimientos Del Nivel Pre Primaria Atendidos Con Gratuidad	Santo Tomás Chichicastenango	3,194	Q127,185.88
2022	50	Establecimientos Del Nivel Primario Atendidos Con Gratuidad	Santo Tomás Chichicastenango	22,115	Q1,168,962.65
2022	51	Establecimientos Del Ciclo Básico Atendidos Con Gratuidad	Santo Tomás Chichicastenango	1,431	Q209,746.66
2022	52	Establecimientos Del Ciclo Diversificado Atendidos Con Gratuidad	Santo Tomás Chichicastenango	48	Q4,050.00
2022	53	Estudiantes Del Nivel Preprimaria Con Cobertura De Seguro Médico Escolar	Santo Tomás Chichicastenango	3,155	Q330,287.11
2022	54	Estudiantes Del Nivel Primaria Con Cobertura De Seguro Médico Escolar	Santo Tomás Chichicastenango	22,050	Q2,461,449.00
2022	55	Estudiantes Del Nivel Preprimario Beneficiados Con Útiles Escolares	Santo Tomás Chichicastenango	3,194	Q174,355.00
2022	56	Estudiantes Del Nivel Primario Beneficiados Con Útiles Escolares	Santo Tomás Chichicastenango	22,115	Q1,210,095.00
2022	57	Estudiantes Del Ciclo Básico Beneficiados Con Útiles Escolares	Santo Tomás Chichicastenango	131	Q56,320.00
2022	58	Docentes Del Nivel Primario Beneficiados Con Valijas Didácticas	Santo Tomás Chichicastenango	865	Q371,798.00

Santo Tomás Chichicastenango, Quiché

Año	No.	Producto público	Comunidad	Beneficiarios	Monto (Q)
2022	59	Estudiantes del nivel preprimario atendidos con alimentación escolar	Santo Tomás Chichicastenango	3,136	Q3,400,020.00
2022	60	Estudiantes del nivel primario atendidos con alimentación escolar	Santo Tomás Chichicastenango	21,625	Q23,570,580.00
2022	61	Niños de primera infancia atendidos en aprendizaje temprano (sector oficial)	Santo Tomás Chichicastenango	2,608	Q40,224.35
2022	62	Estudiantes del nivel preprimario del sector oficial atendidos en el sistema escolar (Monolingüe y bilingüe)	Santo Tomás Chichicastenango	3,261	Q13,073,613.42
2022	63	Estudiantes del nivel primario del sector oficial atendidos en el sistema escolar. (Monolingüe y Bilingüe)	Santo Tomás Chichicastenango	22,789	Q91,622,020.48
2022	64	Estudiantes de primaria de adultos del sector oficial atendidos en el sistema escolar	Santo Tomás Chichicastenango	35	Q275,756.00
2022	65	Estudiantes del ciclo básico del sector oficial atendidos en el sistema escolar (Telesecundaria, nufed, oficial).	Santo Tomás Chichicastenango	1,323	Q1,825,202.22
2022	66	Estudiantes del ciclo diversificado del sector oficial atendidos en el sistema escolar. (Todas las ramas de enseñanzas)	Santo Tomás Chichicastenango	37	N/I
2022	67	Estudiantes del Programa de Educación Primaria de Adultos por Correspondencia (PEAC), atendidos	Santo Tomás Chichicastenango	23	N/I
2022	68	Estudiantes del Programa Centros Municipales de Capacitación y Formación Humana (CEMUCAF) atendidos en áreas técnico-laborales	Santo Tomás Chichicastenango	287	N/I
2022	69	Estudiantes del programa de modalidades flexibles atendidos	Santo Tomás Chichicastenango	128	N/I
2022	70	Programa de Formación Inicial Docente FID	Santo Tomás Chichicastenango	42	Q213,840.00

Santo Tomás Chichicastenango, Quiché

Año	No.	Producto público	Comunidad	Beneficiarios	Monto (Q)
2023	71	Cuadernos De Trabajo Impresos Para Estudiantes Del Nivel Preprimario	Santo Tomás Chichicastenango	3,135	Q59,126.10
2023	72	Textos Impresos Para Estudiantes Del Nivel Primario	Santo Tomás Chichicastenango	12,178	Q120,367.35
2023	73	Establecimientos Del Nivel Pre Primaria Atendidos Con Gratuidad	Santo Tomás Chichicastenango	2,575	116520.35
2023	74	Establecimientos Del Nivel Primario Atendidos Con Gratuidad	Santo Tomás Chichicastenango	21,948	Q1,073,634.84
2023	75	Establecimientos Del Ciclo Básico Atendidos Con Gratuidad	Santo Tomás Chichicastenango	1,075	Q175,799.55
2023	76	Establecimientos Del Ciclo Diversificado Atendidos Con Gratuidad	Santo Tomás Chichicastenango	28	Q3,550.00
2023	77	Estudiantes Del Nivel Preprimaria Con Cobertura De Seguro Médico Escolar	Santo Tomás Chichicastenango	3,353	Q259,289.19
2023	78	Estudiantes Del Nivel Primaria Con Cobertura De Seguro Médico Escolar	Santo Tomás Chichicastenango	23,000	Q1,760,557.68
2023	79	Estudiantes Del ciclo básico Con Cobertura De Seguro Médico Escolar	Santo Tomás Chichicastenango	1,278	Q81,373.84
2023	80	Estudiantes Del ciclo diversificado Con Cobertura De Seguro Médico Escolar	Santo Tomás Chichicastenango	45	Q3,172.02
2023	81	Estudiantes Del Nivel Preprimario Beneficiados Con Útiles Escolares	Santo Tomás Chichicastenango	3,032	Q165,420.00
2023	82	Estudiantes Del Nivel Primario Beneficiados Con Útiles Escolares	Santo Tomás Chichicastenango	22,451	Q1,230,213.00
2023	83	Estudiantes Del Ciclo Básico Beneficiados Con Útiles Escolares	Santo Tomás Chichicastenango	1,186	Q121,485.50
2023	84	Estudiantes Del Ciclo Diversificado Beneficiados Con Útiles Escolares	Santo Tomás Chichicastenango	42	Q4,200.00
2023	85	Docentes Del Nivel Preprimario Beneficiados Con Valijas Didácticas	Santo Tomás Chichicastenango	128	Q56,320.00
2023	86	Docentes Del Nivel Primario Beneficiados Con Valijas Didácticas	Santo Tomás Chichicastenango	837	Q369,120.00

Santo Tomás Chichicastenango, Quiché

Año	No.	Producto público	Comunidad	Beneficiarios	Monto (Q)
2023	87	Docentes Del Ciclo Básico Beneficiados Con Valijas Didácticas	Santo Tomás Chichicastenango	48	Q21,540.00
2023	88	Docentes Del Ciclo Diversificado Beneficiados Con Valijas Didácticas	Santo Tomás Chichicastenango	8	Q3,520.00
2023	89	Niños y niñas de educación inicial atendidos con alimentación	Santo Tomás Chichicastenango	2,146	Q1,282,804.16
2023	90	Estudiantes del nivel preprimario atendidos con alimentación escolar	Santo Tomás Chichicastenango	3,246	Q3,017,283.15
2023	91	Estudiantes del nivel primario atendidos con alimentación escolar	Santo Tomás Chichicastenango	22,310	Q21,444,117.55
2023	92	Estudiantes del nivel medio atendidos con alimentación escolar	Santo Tomás Chichicastenango	1,283	Q818,694.85
2023	93	Niños de primera infancia atendidos en aprendizaje temprano (sector oficial)	Santo Tomás Chichicastenango	2,389	Q2,108.00
2023	94	Estudiantes del nivel preprimario del sector oficial atendidos en el sistema escolar (Monolingüe y bilingüe)	Santo Tomás Chichicastenango	3,302	Q9,312,890.49
2023	95	Estudiantes del nivel primario del sector oficial atendidos en el sistema escolar. (Monolingüe y Bilingüe)	Santo Tomás Chichicastenango	22,389	Q64,984,989.41
2023	96	Estudiantes de primaria de adultos del sector oficial atendidos en el sistema escolar	Santo Tomás Chichicastenango	32	Q189,882.50
2023	97	Estudiantes del ciclo básico del sector oficial atendidos en el sistema escolar (Telesecundaria, nufed, oficial).	Santo Tomás Chichicastenango	1,258	Q1,221,184.15
2023	98	Estudiantes del ciclo diversificado del sector oficial atendidos en el sistema escolar. (Todas las ramas de enseñanzas)	Santo Tomás Chichicastenango	43	N/I
2023	99	Estudiantes del Programa de Educación Primaria de Adultos por Correspondencia (PEAC), atendidos	Santo Tomás Chichicastenango	52	N/I
2023	100	Estudiantes del Programa Centros Municipales de Capacitación y Formación Humana (CEMUCAF) atendidos en áreas técnico-laborales	Santo Tomás Chichicastenango	119	N/I
2023	101	Estudiantes del programa de modalidades flexibles atendidos	Santo Tomás Chichicastenango	46	N/I
2023	102	Programa de Formación Inicial Docente FID	Santo Tomás Chichicastenango	18	Q60,720.00

Santo Tomás Chichicastenango, Quiché

Año	No.	Producto público	Comunidad	Beneficiarios	Monto (Q)
2020	1	BONO EDUCACIÓN	N/I	717	Q 1,732,500.00
2020	2	BONO NIÑAS Y ADOLESCENTES EN EDUCACIÓN	N/I	964	Q 2,372,000.00
2020	3	BONO SALUD	N/I	762	Q 1,889,000.00
2020	4	BONO SALUD DE 0 A 2 AÑOS	N/I	154	Q 682,500.00
2020	5	BECA EDUCACIÓN MEDIA	N/I	12	Q 30,000.00
2020	6	BECA SOCIAL EDUCACIÓN SUPERIOR	N/I	3	Q 6,000.00
2020	7	INTERVENCIÓN BECA SOCIAL ARTESANO	CHUGUEXA II	2	Q 1,600.00
2020	8	INTERVENCIÓN BECA SOCIAL ARTESANO	CHUGUEXA II 'A'	40	Q 44,800.00
2020	9	INTERVENCIÓN BECA SOCIAL ARTESANO	CHUGUEXA II B	1	Q 1,200.00
2020	10	INTERVENCIÓN BECA SOCIAL ARTESANO	XEPOL	33	Q 39,600.00
2021	11	BONO EDUCACIÓN	N/I	546	Q 1,861,000.00
2021	12	BONO NIÑAS Y ADOLESCENTES EN EDUCACIÓN	N/I	725	Q 2,794,500.00
2021	13	BONO SALUD	N/I	478	Q 1,099,500.00
2021	14	BONO SALUD DE 0 A 2 AÑOS	N/I	26	Q 81,000.00
2021	15	BECA EDUCACIÓN MEDIA	N/I	38	Q 95,000.00
2021	16	BECA SOCIAL EDUCACIÓN SUPERIOR	N/I	6	Q 12,000.00
2022	17	BONO EDUCACIÓN	N/I	1,110	Q 5,285,000.00
2022	18	BONO SALUD	N/I	169	Q 665,000.00

Santo Tomás Chichicastenango, Quiché

Año	No.	Producto público	Comunidad	Beneficiarios	Monto (Q)
2022	19	BECA EDUCACIÓN MEDIA	N/I	34	Q 81,500.00
2022	20	BECA SOCIAL EDUCACIÓN SUPERIOR	N/I	6	Q 12,000.00
2023	21	BONO EDUCACIÓN	N/I	950	Q 3,194,500.00
2023	22	BONO SALUD	N/I	68	Q 176,000.00
2023	23	BECA EDUCACIÓN MEDIA	N/I	28	Q 56,000.00
2023	24	BECA SOCIAL EDUCACIÓN SUPERIOR	N/I	5	Q 9,000.00

No.	Producto público	Comunidad	Beneficiarios	Monto
1	BONO FAMILIA	N/I	24,161	Q 53,896,000.00
2	TRANSFERENCIAS MONETARIAS A FAMILIAS DE NIÑOS Y NIÑAS CON DESNUTRICIÓN AGUDA, PREVIAMENTE IDENTIFICADOS EN EL MARCO DE LA VULNERABILIDAD NUTRICIONAL	N/I	5	Q 4,500.00

PROYECCIÓN AÑO 2024 PROGRAMA SOCIAL "BECA SOCIAL"

No.	Producto público	Comunidad	Beneficiarios
1	BECA EDUCACIÓN MEDIA	N/I	34

Santo Tomás Chichicastenango, Quiché

No.	Producto Público					
1	<p>Atención de consultas relacionadas al uso del Sistema de Contabilidad Integrada de Gobiernos Locales -SICOIN GL- y del Sistema Servicios GL, por los medios disponibles, sea vía telefónica, correo electrónico, mesa de ayuda y en Oficinas Regionales de Atención Municipal, que han sido realizadas por los empleados municipales con los siguientes perfiles:</p> <table border="1" data-bbox="353 611 1814 1210"> <thead> <tr> <th data-bbox="353 611 1122 668">SICOIN GL</th> <th data-bbox="1122 611 1814 668">Servicios GL</th> </tr> </thead> <tbody> <tr> <td data-bbox="353 668 1122 1210"> <ul style="list-style-type: none"> - Director AFIM - Encargado de Contabilidad - Encargado de Presupuesto - Encargado de Tesorería - Encargado de Planes - Encargado de Contratos - Gestión de Ingresos - Gestión Presupuestaria - Gestión de Préstamos y donaciones - Alcalde - Asesor Municipal - Creación de Unidad Solicitante, entre otros </td> <td data-bbox="1122 668 1814 1210"> <ul style="list-style-type: none"> - Administración Municipal - Gestor Documento de Cobro - Gestor Municipal - Nuevo Cajero General - Nuevo Cajero Receptor - Nuevo Gerente de Agua - Nuevo Gerente de Arbitrios - Nuevo Gestor de IUSI - Perfil Cajero General PMT - Perfil Gestión PMT - Registro Lecturas de Agua - Solicitud Cuenta Corriente Anual, entre otros. </td> </tr> </tbody> </table>		SICOIN GL	Servicios GL	<ul style="list-style-type: none"> - Director AFIM - Encargado de Contabilidad - Encargado de Presupuesto - Encargado de Tesorería - Encargado de Planes - Encargado de Contratos - Gestión de Ingresos - Gestión Presupuestaria - Gestión de Préstamos y donaciones - Alcalde - Asesor Municipal - Creación de Unidad Solicitante, entre otros 	<ul style="list-style-type: none"> - Administración Municipal - Gestor Documento de Cobro - Gestor Municipal - Nuevo Cajero General - Nuevo Cajero Receptor - Nuevo Gerente de Agua - Nuevo Gerente de Arbitrios - Nuevo Gestor de IUSI - Perfil Cajero General PMT - Perfil Gestión PMT - Registro Lecturas de Agua - Solicitud Cuenta Corriente Anual, entre otros.
SICOIN GL	Servicios GL					
<ul style="list-style-type: none"> - Director AFIM - Encargado de Contabilidad - Encargado de Presupuesto - Encargado de Tesorería - Encargado de Planes - Encargado de Contratos - Gestión de Ingresos - Gestión Presupuestaria - Gestión de Préstamos y donaciones - Alcalde - Asesor Municipal - Creación de Unidad Solicitante, entre otros 	<ul style="list-style-type: none"> - Administración Municipal - Gestor Documento de Cobro - Gestor Municipal - Nuevo Cajero General - Nuevo Cajero Receptor - Nuevo Gerente de Agua - Nuevo Gerente de Arbitrios - Nuevo Gestor de IUSI - Perfil Cajero General PMT - Perfil Gestión PMT - Registro Lecturas de Agua - Solicitud Cuenta Corriente Anual, entre otros. 					

Santo Tomás Chichicastenango, Quiché

No.	Producto Público		
2	<p>Realización de eventos de capacitación de acuerdo a necesidades identificadas en la municipalidad con los temas indicados a continuación:</p> <table border="1" data-bbox="349 511 1802 1039"> <tr> <td data-bbox="349 511 1078 1039"> <ul style="list-style-type: none"> a) Cierre contable y apertura de ejercicio fiscal 2023 (Inicialización de Saldos) b) Generalidades presupuestarias c) Actualizaciones al MAFIM- 2a. Edición d) Revisión y Análisis de Reportes de Gestión y Ejecución Presupuestaria e) Módulo del IUSI en Servicios GL f) Módulo de Arbitrios en Servicios GL g) Planificación y Formulación Presupuestaria enfocado a GpR -SICOIN GL- h) Planificación (Facebook live) i) Planificación y Presupuesto por Resultados </td> <td data-bbox="1078 511 1802 1039"> <ul style="list-style-type: none"> j) Módulo de Caja -Servicios GL- k) Uso del Sistema Soporte GL l) Reportes Financieros m) Préstamos, Donaciones y Convenios n) Módulo de Agua en Servicios GL o) Errores más comunes que se generan al elaborar un Presupuesto p) Módulo de Contratos q) Formulación Presupuestaria de Ingresos y egresos (Facebook live) r) Procesamiento Electrónico de Medios de Pago, entre otros. </td> </tr> </table>	<ul style="list-style-type: none"> a) Cierre contable y apertura de ejercicio fiscal 2023 (Inicialización de Saldos) b) Generalidades presupuestarias c) Actualizaciones al MAFIM- 2a. Edición d) Revisión y Análisis de Reportes de Gestión y Ejecución Presupuestaria e) Módulo del IUSI en Servicios GL f) Módulo de Arbitrios en Servicios GL g) Planificación y Formulación Presupuestaria enfocado a GpR -SICOIN GL- h) Planificación (Facebook live) i) Planificación y Presupuesto por Resultados 	<ul style="list-style-type: none"> j) Módulo de Caja -Servicios GL- k) Uso del Sistema Soporte GL l) Reportes Financieros m) Préstamos, Donaciones y Convenios n) Módulo de Agua en Servicios GL o) Errores más comunes que se generan al elaborar un Presupuesto p) Módulo de Contratos q) Formulación Presupuestaria de Ingresos y egresos (Facebook live) r) Procesamiento Electrónico de Medios de Pago, entre otros.
<ul style="list-style-type: none"> a) Cierre contable y apertura de ejercicio fiscal 2023 (Inicialización de Saldos) b) Generalidades presupuestarias c) Actualizaciones al MAFIM- 2a. Edición d) Revisión y Análisis de Reportes de Gestión y Ejecución Presupuestaria e) Módulo del IUSI en Servicios GL f) Módulo de Arbitrios en Servicios GL g) Planificación y Formulación Presupuestaria enfocado a GpR -SICOIN GL- h) Planificación (Facebook live) i) Planificación y Presupuesto por Resultados 	<ul style="list-style-type: none"> j) Módulo de Caja -Servicios GL- k) Uso del Sistema Soporte GL l) Reportes Financieros m) Préstamos, Donaciones y Convenios n) Módulo de Agua en Servicios GL o) Errores más comunes que se generan al elaborar un Presupuesto p) Módulo de Contratos q) Formulación Presupuestaria de Ingresos y egresos (Facebook live) r) Procesamiento Electrónico de Medios de Pago, entre otros. 		
3	<p>Capacitación en temas relacionados a las finanzas municipales, análisis e interpretación de indicadores financieros, según las siguientes metodologías:</p> <ul style="list-style-type: none"> a) Índice Consolidado Financiero Municipal -ICFM- b) Ficha de seguimiento del -ICFM- e Informe -ICFM- año finalizado. c) Diagnóstico para el Fortalecimiento de las Finanzas Municipales. 		

Santo Tomás Chichicastenango, Quiché

No.	Producto Público
4	Elaboración y actualización de Guías de Usuario del Sistema de Contabilidad Integrada de Gobiernos Locales -SICOIN GL- y del Sistema Servicios GL las cuales se encuentran disponibles en el Portal de Gobiernos Locales en el siguiente enlace: https://portalgl.minfin.gob.gt seleccionando las opciones "Biblioteca Virtual", "Guías y Manuales", "Guías Sicoín gl", "Guías Servicios GL", entre otras.
5	Manual de Administración Financiera Integrada Municipal -MAFIM- (Segunda Edición) el cual contiene la actualización de normas, procedimientos técnicos, administrativos y financieros que fortalecen los procesos de la gestión financiera municipal, favorece el control interno, la administración y el uso eficiente y eficaz de los recursos públicos, contribuyendo a la transparencia del gasto y la rendición de cuentas, éste se encuentra disponible en el Portal de Gobiernos Locales en el siguiente enlace: https://portalgl.minfin.gob.gt seleccionando las opciones "Biblioteca Virtual", "Guías y Manuales", "Manuales", "Manual de Administración Financiera Integrada Municipal (2a. Edición) 2022".
6	Tablero de Resultados del Índice Consolidado Financiero Municipal -ICFM- el cual es un instrumento de análisis, monitoreo y evaluación que permite a través de indicadores financieros según la metodología, conocer las fortalezas y áreas de oportunidad de la gestión financiera municipal, útil para la toma de decisiones de las autoridades y funcionarios municipales, éste se encuentra disponible en el Portal de Gobiernos Locales en el siguiente enlace: https://portalgl.minfin.gob.gt seleccionando las opciones "Indicadores" y luego "ICFM".

Santo Tomás Chichicastenango, Quiché

No.	Producto Público
7	<p>Ficha de Seguimiento a la Gestión Financiera Municipal en la cual se pueden visualizar los resultados de la gestión financiera de los últimos dos años para realizar análisis comparativo y el seguimiento durante el ejercicio fiscal vigente de manera mensual, permitiendo a las autoridades y funcionarios municipales identificar fortalezas y oportunidades de mejora que orienten la labor para establecer estrategias de fortalecimiento financiero municipal; asimismo se pone a disposición el Informe ICFM año finalizado, el cual muestra el análisis general de los resultados de la gestión financiera del ejercicio fiscal finalizado. Ambos instrumentos se encuentran disponibles dentro del Sistema de Contabilidad Integrada de Gobiernos Locales -SICOINGL- en la siguiente ruta: "Ejecución", "Reportes Financieros", "Ficha de Seguimiento Municipal", "Informe ICFM año finalizado".</p>
8	<p>Tablero que muestra la ejecución presupuestaria de la municipalidad desde la perspectiva de los Objetivos de Desarrollo Sostenible -ODS-, Ejes del Plan Nacional de Desarrollo, Prioridades Nacionales, Metas Estratégicas de Desarrollo y Resultados Estratégicos, los cuales se pueden consultar desde el Portal de Gobiernos Locales en el siguiente enlace: https://portalgl.minfin.gob.gt seleccionando las opciones "Indicadores" y luego "Objetivos de Desarrollo Sostenible".</p>

Santo Tomás Chichicastenango, Quiché

No.	Producto Público		
9	Implementación de las siguientes herramientas informáticas y metodologías:		
a) Sistema de Contabilidad Integrada de Gobiernos Locales -SICOIN GL-	X	Implementada	
b) Sistema Servicios GL	X	Implementada	
c) Aplicación (APP) Móvil para Toma de Lecturas de Agua	X	Implementada	
d) Generación de Boleto de Ornato Masivo	X	Implementada	
e) Metodología del Índice Consolidado Financiero Municipal -ICFM-		Por implementar	
f) Metodología "Diagnóstico para el Fortalecimiento de las Finanzas Municipales"		Por implementar	
g) Metodología "Gestión por Resultados"		Por implementar	
h) Cobro de servicios municipales con tarjeta de crédito y débito		Por implementar	
i) Cobro de servicios municipales a través de BANCAMUNI		Por implementar	
j) Cuenta Única del Tesoro Municipal -CUT-	X	Implementada	

Santo Tomás Chichicastenango, Quiché

Año	No.	Producto público	Beneficiarios	Monto (Q)
2020	1	Programa del Aporte Económico del Adulto Mayor (Activos)	491	Q 1,996,400.00
2020	2	Programa del Aporte Económico del Adulto Mayor (Nuevos Beneficiarios)	62	N/I
2021	3	Programa del Aporte Económico del Adulto Mayor (Activos)	525	Q 2,119,600.00
2021	4	Programa del Aporte Económico del Adulto Mayor (Nuevos Beneficiarios)	97	N/I
2022	5	Programa del Aporte Económico del Adulto Mayor (Activos)	661	Q 2,834,000.00
2022	6	Programa del Aporte Económico del Adulto Mayor (Nuevos Beneficiarios)	218	N/I
2023	7	Programa del Aporte Económico del Adulto Mayor (Activos)	1,034	Q 3,045,500.00
2023	8	Programa del Aporte Económico del Adulto Mayor (Nuevos Beneficiarios)	417	N/I

No.	Producto público	Comunidad	Aportes	Monto (Q)
1	Programa del Aporte Económico del Adulto Mayor	Santo Tomás Chichicastenango	22,138	Q 9,995,500.00

Santo Tomás Chichicastenango, Quiché

No.	Producto público	Comunidad	Beneficiarios	Monto (Q)
1	Identificación de Hogares Sin Energía	Santo Tomás Chichicastenango	N/I	Q4,998.00
2	Supervisión técnica de calidad y cantidad en estaciones de servicio, por personal Delegado de la DGH, durante el período 2020-agosto 2023 2 Supervisiones técnicas de calidad y cantidad en estaciones de servicio y expendios de GLP en cilindros por personal Delegado de la DGH, durante el período 2020-agosto 2023	Chichicastenango	toda la población	Q3,313.62
3	Supervisión técnica de calidad y cantidad en estaciones de servicio, por personal Delegado de la DGH, durante el período 2020-agosto 2023 6 Supervisiones técnicas de calidad y cantidad en estaciones de servicio, plantas y depósitos de almacenamiento y expendios de GLP en cilindros por personal Delegado de la DGH, durante el período 2020-agosto 2023	Santo Tomás Chichicastenango	toda la población	Q9,940.86

Santo Tomás Chichicastenango, Quiché

No.	Producto público	Comunidad	Beneficiarios	Monto (Q)
1	B-011-2020 BACHEO DE LA RED VIAL PAVIMENTADA	Chichicastenango, MULTIMUNICIPAL SOLOLÁ, Sololá.	230,179	Q 5,103,300.00
2	L-025-2020 LIMPIEZA DEL DERECHO DE VÍA	Chichicastenango, MULTIMUNICIPAL SOLOLÁ, Sololá.	230,179	Q 1,149,740.60
3	B-036-2020, PROYECTO DE MANTENIMIENTO RUTINARIO - BACHEO	CHICHICASTENANGO	178,233	Q 7,431,750.00
4	B-071-2022 - BACHEO DE LA RED VIAL PAVIMENTADA	Chichicastenango, MULTIMUNICIPAL SOLOLÁ, MULTIREGIONAL, San José Chacayá, Sololá.	234,247	Q 5,371,080.00
5	L-123-2022 - LIMPIEZA DEL DERECHO DE VÍA	Chichicastenango, MULTIREGIONAL.	141,567	Q 683,629.00
6	L-020-2020 LIMPIEZA DEL DERECHO DE VIA	Alotenango, Antigua Guatemala, Chichicastenango, MULTIMUNICIPAL SACATEPÉQUEZ, MULTIMUNICIPAL SOLOLÁ, Sololá.	300,219	Q 970,614.60
7	MEJORAMIENTO CENTRO DE SALUD DE CHUPOL, CHICHICASTENANGO, QUICHE.	CHICHICASTENANGO	181,700	Q 3,546,528.38

Santo Tomás Chichicastenango, Quiché

No.	Producto público	Comunidad	Beneficiarios	Monto (Q)
8	Familias Beneficiadas Con Subsidio Para La Vivienda	CHICHICASTENANGO	14	Q 490,000.00
9	Familias Beneficiadas Con Subsidio Para La Vivienda	CHICHICASTENANGO	43	Q 1,505,000.00
10	Familias Beneficiadas Con Subsidio Para La Vivienda	CHICHICASTENANGO	46	Q 1,610,000.00
11	Familias Beneficiadas Con Subsidio Para La Vivienda	CHICHICASTENANGO	177	Q 619,500.00
12	Familias Beneficiadas Con Subsidio Para La Vivienda	CHICHICASTENANGO	246	Q 861,000.00

LIBERTAD
15 DE
SEPTIEMBRE
DE 1821

Santo Tomás Chichicastenango, Quiché

Año	No.	Producto público	Comunidad	Beneficiarios	Monto (Q)
2020	1	Asistencia y dotación de alimentos	N/I	345	Q 112,297.50
	2	Regulación del patrimonio productivo agropecuario	N/I	475	Q 21,795.59
2021	1	Asistencia y dotación de alimentos	N/I	156	Q 64,699.44
	2	Regulación del patrimonio productivo agropecuario	N/I	350	Q 25,586.39
	3	Seguro agropecuario / agrícola catastrófico	N/I	18	Q 9,761.47
2022	1	Asistencia y dotación de alimentos	N/I	63	Q 24,255.00
	2	Entrega de estipendios para el establecimiento de huertos familiares, para reactivación de unidades productivas; y para conservación de suelos y agua	N/I	2195	Q 2,195,000.00
	3	Regulación del patrimonio productivo agropecuario	N/I	368	Q 44,973.46
	4	Seguro agropecuario / agrícola catastrófico	N/I	65	Q 35,118.72
2023	1	Asistencia y dotación de alimentos	N/I	127	Q 28,575.00
	2	Entrega de estipendios para el establecimiento de huertos familiares, para reactivación de unidades productivas; y para conservación de suelos y agua	N/I	773	Q 773,000.00
	3	Regulación del patrimonio productivo agropecuario	N/I	387	Q 44,384.68
	4	Seguro agropecuario / agrícola catastrófico	N/I	478	Q 253,267.53

TOTAL

5,800

Q3,632,714.79

Santo Tomás Chichicastenango, Quiché

Dirección General del Deporte y la Recreación

Año	No.	Producto público	Comunidad	Beneficiarios	Monto (Q)
2021	1	000-030 Festivales deportivos, recreativos y otros eventos de carácter especial, realizados para promover el acceso a la actividad física y la recreación	Santo Tomás Chichicastenango	1	N/A
2022	2	000-024 Personas beneficiadas con actividades deportivas no escolares, no federadas y de recreación	Santo Tomás Chichicastenango	225	N/A
2022	3	000-030 Festivales deportivos, recreativos y otros eventos de carácter especial, realizados para promover el acceso a la actividad física y la recreación	Santo Tomás Chichicastenango	1	N/A

Dirección General de las Artes

Año	No.	Producto público	Comunidad	Beneficiarios	Monto (Q)
2020	1	Orquesta Juvenil de Quiché	Santo Tomás Chichicastenango	32	Q105,500.00
2020	2	Escuela Regional de Arte "Ovidio Rodas Corzo"	Santo Tomás Chichicastenango	43	Q 367,367.50
2020	3	Artistas apoyados en la Iniciativa Apoyarte 2020	Santo Tomás Chichicastenango	5	Q15,000.00
2020	4	Artistas apoyados en la Iniciativa Apoyarte 2020	Santo Tomás Chichicastenango	4	Q12,000.00
2021	5	Escuela Regional de Arte "Ovidio Rodas Corzo"	Santo Tomás Chichicastenango	41	Q173,680.50
2021	6	Orquesta Juvenil de Quiché	Santo Tomás Chichicastenango	38	Q67,500.00
2021	7	Artistas apoyados en la Iniciativa Apoyarte 2021	Santo Tomás Chichicastenango	1	Q3.000,00

Santo Tomás Chichicastenango, Quiché

Dirección General de las Artes

Año	No.	Producto público	Comunidad	Beneficiarios	Monto (Q)
2021	8	Artistas apoyados en la Iniciativa Apoyarte 2021	Santo Tomás Chichicastenango	8	Q24,000.00
2022	9	1 Concierto Extraordinario de Marimba Femenina de Concierto	Chichicastenango	350	N/I
2022	10	2 Eventos Marimba de Concierto del Palacio Nacional de la Cultura	Santo Tomás Chichicastenango	625	Q10,433.00
2022	11	Escuela Regional de Arte "Ovidio Rodas Corzo"	Chichicastenango	41	Q206,030.00
2023	12	Escuela Regional de Arte "Ovidio Rodas Corzo"	Chichicastenango	31	Q169,980.00

Dirección General De Desarrollo Cultural Y Fortalecimiento De Las Culturas

Año	No.	Producto público	Comunidad	Beneficiarios	Monto (Q)
2023	1	Políticas Culturales Municipales	Santo Tomás Chichicastenango	N/I	Q13,252.50

Santo Tomás Chichicastenango, Quiché

Acciones Actuales

No.	Producto público	Comunidad	Beneficiarios	Monto (Q)
1	CONSTRUCCIÓN PUESTO DE SALUD CANTON CHUGÜEXÁ II, MUNICIPIO DE CHICHICASTENANGO, QUICHÉ	CANTÓN CHUGÜEXÁ II	86,572	Q 3,084,458.05
2	CONSTRUCCIÓN PUESTO DE SALUD ALDEA SEMEJÁ II, CHICHICASTENANGO, QUICHÉ	ALDEA SEMEJÁ II	86,572	Q 2,433,470.15

Santo Tomás Chichicastenango, Quiché

No.	Producto público	Comunidad	Beneficiarios	Monto (Q)
1	Patrullajes policiales a pie	Santo Tomás Chichicastenango	154,817 personas	Q 848,409.50
2	Patrullajes policiales en vehículos	Santo Tomás Chichicastenango	154,817 personas	Q 344,138.95
3	Patrullajes policiales en motocicletas	Santo Tomás Chichicastenango	154,817 personas	Q 128,736.92
4	Patrullajes policiales en bicicletas	Santo Tomás Chichicastenango	154,817 personas	Q 4,686.39
5	Atención a personas agredidas	Santo Tomás Chichicastenango	154,817 personas	Q 952,746.34
6	Patrullajes policiales	Santo Tomás Chichicastenango	154,817 personas	Q 1,133,065.57
7	Operativos policiales	Santo Tomás Chichicastenango	154,817 personas	Q 1,119,386.18
8	Patrullajes policiales en mercados	Santo Tomás Chichicastenango	154,817 personas	Q 157,194.46
9	Patrullajes policiales en protección a la naturaleza	Santo Tomás Chichicastenango	154,817 personas	Q 156,297.63
10	Operativos policiales en protección a la naturaleza	Santo Tomás Chichicastenango	154,817 personas	Q 23,691.88

Santo Tomás Chichicastenango, Quiché

No.	Producto público	Comunidad	Beneficiarios	Monto (Q)
11	Seguridad a personalidades, edificios y entidades	Santo Tomás Chichicastenango	154,817 personas	Q 213,190.32
12	Servicios policiales para mantener y resguardar el orden público	Santo Tomás Chichicastenango	154,817 personas	Q 223,081.14
13	Operativos policiales especializados para el control de homicidios	Santo Tomás Chichicastenango	154,817 personas	Q 1,115,887.56
14	Patrullajes policiales motorizados en áreas focalizadas para la reducción de homicidios	Santo Tomás Chichicastenango	154,817 personas	Q 532,898.58
15	Atención a mujeres víctimas de violencia con asesoría y acompañamiento policial	Santo Tomás Chichicastenango	154,817 personas	Q 655.40
16	Asesoría y acompañamiento policial a mujeres víctimas de violencia	Santo Tomás Chichicastenango	154,817 personas	Q 87,952.06
17	Operativos policiales para el control del expendio y consumo de bebidas alcohólicas, fermentadas o destiladas	Santo Tomás Chichicastenango	154,817 personas	Q 17,757.73
18	Puestos policiales fijos para la prevención de extorsiones	Santo Tomás Chichicastenango	154,817 personas	Q 831.25
19	Atención de denuncias recibidas por extorsión	Santo Tomás Chichicastenango	154,817 personas	Q 878.57

Santo Tomás Chichicastenango, Quiché

No.	Producto público	Comunidad	Beneficiarios	Monto (Q)
1	Operaciones Terrestres*	Santo Tomás Chichicastenango	1,119,425	Q36,334,109.39
2	Acciones de Prevención, contención y respuesta ante Covid-19*	Santo Tomás Chichicastenango	14,468	Q3,059,172.52
3	Operaciones Terrestres*	Santo Tomás Chichicastenango	1,119,425	Q 64,903,660.00
4	Acciones de Prevención, contención y respuesta ante Covid-19*	Santo Tomás Chichicastenango	14,468	Q 1,428,482.22

*Datos a nivel Departamental

Santo Tomás Chichicastenango, Quiché

No.	Producto público	Comunidad	Beneficiarios	Monto (Q)
1	Monitoreo de la Desnutrición Aguda	N/I		N/A
2	Monitoreo de Alimento Complementario Fortificado	N/I	N/I	N/A
3	Categorizaciones	N/I		N/A
4	En el marco legal y para el buen funcionamiento de la Comisión Departamental de Seguridad Alimentaria y Nutricional se logró ante el pleno del Concejo Departamental de Desarrollo, la reactivación de la CODESAN a fin de garantizar el derecho a la seguridad alimentaria y nutricional a la población en general, especialmente la más vulnerable, así mismo cuenta con una estructura organizativa institucional para garantizar las acciones y funciones de cada institución que integra la comisión.	N/I	N/I	N/A
5	Con el objetivo de reducir la cantidad de casos con desnutrición aguda a nivel departamental y garantizar las acciones, programas y proyectos de seguridad alimentaria y nutricional para la recuperación nutricional de los menores de 5 años reportados, se logró establecer la mesa técnica departamental de desnutrición aguda en el departamento de Quiché.	N/I	N/I	N/A

Santo Tomás Chichicastenango, Quiché

No.	Producto público	Comunidad	Beneficiarios	Monto (Q)
6	Como parte del diseño y validación de herramientas o procedimientos técnicos que permiten el monitoreo y valoración de intervenciones de Seguridad Alimentaria y Nutricional se participó con la Mesa Técnica Departamental de Alimentación Escolar para proponer recetas nutritivas para la fase inicial de Acompañame a Crecer.	N/I	N/I	N/A
7	Con el objetivo de promover y divulgar la importancia y valoración de la Lactancia Materna, se participó en caminata conmemorativa a la semana Mundial de la Lactancia Materna, así mismo se realizó mural en la delegación departamental de Quiché.	N/I	N/I	N/A

Santo Tomás Chichicastenango, Quiché

Inversiones de Consejos de Desarrollo Departamental

Ejercicio fiscal 2020

No.	SNIP	Producto público	Comunidad	Beneficiarios	Monto (Q)
1	241976	ESCUELA PRIMARIA	CANTON CHULUMAL CUARTO	188	Q 650,000.00
2	241977	ESCUELA PRIMARIA	CANTON PANIMACHE SEGUNDO	139	Q 700,000.00
3	242755	INSTITUTO BASICO	ÁREA URBANA	460	Q 1,500,000.00
4	242559	ESCUELA PRIMARIA	CANTÓN SACPULUP	345	Q 800,000.00
5	242759	AGUA POTABLE	AREA URBANA	897	Q 7,650,698.00
6	242761	DRENAJES	CANTON PACHOJ	770	Q 1,500,000.00
			TOTAL	2,799	Q 12,800,698.00

Santo Tomás Chichicastenango, Quiché

Ejercicio fiscal 2021

No.	SNIP	Producto público	Comunidad	Beneficiarios	Monto (Q)
1	241976	ESCUELA PRIMARIA	CANTON CHULUMALCUARTO	188	Q 13,000.00
2	241977	ESCUELA PRIMARIA	CANTON PANIMACHE SEGUNDO	139	Q 21,000.00
3	242755	INSTITUTO BASICO	ÁREA URBANA	139	Q 75,000.00
4	242559	ESCUELA PRIMARIA	CANTÓN SACPULUP	330	Q 80,000.00
5	242761	DRENAJES	CANTON PACHOJ	770	Q 75,000.00
6	261089	ESCUELA PRIMARIA	CANTÓN CHUCOJOM	407	Q 1,153,000.00
7	261104	ESCUELA PRIMARIA	CANTON MACTZUL QUINTO	200	Q 604,092.00
8	261117	ESCUELA PRIMARIA	CANTON CHUGUEXA SEGUNDO B	220	Q 600,000.00
9	264105	MEJORAMIENTO CAMINO	CANTÓN XEABAJ PRIMERO	1,900	Q 2,072,159.00
10	261126	DRENAJES	CANTON PANIMACHE QUINTO ALTO	2,077	Q 1,500,000.00

Santo Tomás Chichicastenango, Quiché

Ejercicio fiscal 2021

No.	SNIP	Producto público	Comunidad	Beneficiarios	Monto (Q)
11	261135	ESCUELA PRIMARIA	CANTÓN CHUMANZANA	413	Q 1,200,000.00
12	261141	MEJORAMIENTO CAMINO	CANTON MACTZUL SEGUNDO	450	Q 500,104.00
13	261144	DRENAJES	CANTÓN CHUCAM	2,077	Q 700,000.00
14	241979	ESCUELA PRIMARIA	CANTÓN CHUJULIMIL SEGUNDO	374	Q 800,000.00
15	261146	MEJORAMIENTO CAMINO	CANTÓN XEABAJ SEGUNDO	2,125	Q 1,707,780.00
16	261147	AGUA POTABLE	CANTÓN MIRADOR CHONTALA	984	Q 800,000.00
17	275809	MEJORAMIENTO CAMINO	CANTON PAXOT TERCERO	1,010	Q 899,563.00
		TOTAL		13,803	Q12,800,698.00

Santo Tomás Chichicastenango, Quiché

Ejercicio fiscal 2022

No.	SNIP	Producto público	Comunidad	Beneficiarios	Monto (Q)
1	268328	AGUA POTABLE	ÁREA URBANA	1,230	Q2,000,000.00
2	277252	DRENAJES	CANTÓN CHIJTINIMIT	800	Q5,362,043.00
3	278899	AGUA POTABLE	CANTÓN SACBICHOL	860	Q2,508,113.00
4	278489	MEJORAMIENTO CAMINO	CANTÓN PAQUIXIC	1,350	Q2,200,000.00
5	294756	MEJORAMIENTO CAMINO	CHUCHIPACA SEGUNDO	1,460	Q2,020,776.00
			TOTAL	5,700	Q14,090,932.00

Ejercicio fiscal 2023

Santo Tomás Chichicastenango, Quiché

No.	SNIP	Producto público	Comunidad	Beneficiarios	Monto (Q)
1	298297	MEJORAMIENTO CAMINO	CANTON LAS TRAMPAS	2,000	Q1,636,008.00
2	297581	MEJORAMIENTO CAMINO	CANTÓN MUCUBALZIP	938	Q899,914.00
3	295026	MEJORAMIENTO CAMINO	CANTON PAXOT SEGUNDO	1,109	Q899,914.00
4	298126	MEJORAMIENTO CAMINO	CANTON CHUCOJOM	1,145	Q500,000.00
5	297584	MEJORAMIENTO CAMINO	CANTÓN PATULUP PRIMERO	1,200	Q899,955.00
6	295025	AGUA POTABLE	CANTON CHICUA TERCERO	534	Q1,145,075.00
7	295023	AGUA POTABLE	CANTON MACTZUL SEXTO	600	Q2,500,000.00
8	297582	DRENAJES	CANTON XEABAJ SEGUNDO	2,529	Q3,990,000.00
9	296282	ESCUELA PRIMARIA	CANTON CHUGUEXA SEGUNDO A	75	Q1,013,708.00
10	296321	ESCUELA PRIMARIA	CANTON PANIMACHE SEGUNDO	84	Q1,099,500.00
11	300017	MEJORAMIENTO CAMINO	CANTÓN CAMANIBAL	900	Q890,000.00
12	296714	AGUA POTABLE	CANTÓN CHUCOJOM	2,75	Q1,026,400.00
			TOTAL	11,389	Q16,500,474.00

Santo Tomás Chichicastenango, Quiché

Ejercicio fiscal 2024

No.	SNIP	Producto público	Comunidad	Beneficiarios	Monto (Q)
1	316766	AGUA POTABLE	ÁREA URBANA	1,200	Q2,500,000.00
2	316765	ESCUELA PRIMARIA	CANTÓN ANTIGUO XEPOCOL	600	Q1,700,000.00
3	316692	ESCUELA PRIMARIA	CANTON CHUGUEXA PRIMERO	800	Q2,200,000.00
4	316767	AGUA POTABLE	CANTON PAXOT TERCERO	1,600	Q3,482,357.00
5	316768	ESCUELA PRIMARIA	CANTÓN CACBICHOL	300	Q890,160.00
6	316777	CAMINO RURAL	CANTÓN XEABAJ SEGUNDO	700	Q624,127.00
7	316771	CAMINO RURAL	CANTON MACTZUL SEGUNDO	900	Q890,000.00
8	316773	CAMINO RURAL	CANTÓN POCOHIL SEGUNDO 2DO CENTRO	900	Q890,000.00
9	316775	CAMINO RURAL	CANTÓN LACAMA TERCERO	900	Q890,000.00

Santo Tomás Chichicastenango, Quiché

Ejercicio fiscal 2024

No.	SNIP	Producto público	Comunidad	Beneficiarios	Monto (Q)
10	316776	CAMINO RURAL	CANTÓN MACTZUL TERCERO	600	Q500,000.00
11	305555	CAMINO RURAL	CANTÓN CHICUA SEGUNDO	900	Q890,000.00
12	305609	CAMINO RURAL	CANTÓN TZANIMABAJ	600	Q500,000.00
13	306213	CAMINO RURAL	CANTÓN PAXOT TERCERO	600	Q500,000.00
14	318236	CAMINO RURAL	CANTÓN SAQUILLA SEGUNDO	900	Q837,514.00
15	318237	ESCUELA PRIMARIA	CANTÓN XEABAJ SEGUNDO	300	Q900,000.00
16	318238	ESCUELA PRIMARIA	CANTÓN SEMEJA TERCERO	300	Q900,000.00
			TOTAL	12,100	Q19,094,158.00

Santo Tomás Chichicastenango, Quiché

Año	No.	Producto público	Comunidad	Beneficiarios	Monto (Q)
2020 - 2022	1	PERSONAS BENEFICIADAS CON FORMACIÓN OCUPACIONAL CERTIFICABLE	SANTO TOMÁS CHICHICASTENANGO	16	N/A
			TOTAL GENERAL	16	
2020 - 2022	1	PERSONAS BENEFICIADAS CON CAPACITACIÓN NO CERTIFICABLE	SANTO TOMÁS CHICHICASTENANGO	190	N/A
2023	2	PERSONAS BENEFICIADAS CON CAPACITACIÓN NO CERTIFICABLE	SANTO TOMÁS CHICHICASTENANGO	33	N/A
			TOTAL GENERAL	223	
2020 - 2022	1	EMPRESAS BENEFICIADAS CON ASISTENCIA TÉCNICA	SANTO TOMÁS CHICHICASTENANGO	7	N/A
			TOTAL GENERAL	7	

Santo Tomás Chichicastenango, Quiché

No.	Producto público	Comunidad	Beneficiarios	Monto (Q)
1	Cursos de capacitación	Santo Tomás	37	Q 3,027.71
2	Distintivo de Calidad y Sostenibilidad Turística Sello Q	Santo Tomás	1	Q 10,800.00
3	Sistema Integrado Centroamericano de Calidad y Sostenibilidad -SICCS-	Santo Tomás	1	Q 3,375.00
4	Sello de Bioseguridad Turística	Santo Tomás	1	Q 400.00
5	Material de Ceremonias Mayas Santo Tomás Chichicastenango	Santo Tomás	600	Q 30,000.00
6	Pólvora para Fiesta Patronal de Santo Tomás Chichicastenango	Santo Tomás	6700	Q 122,500.00
7	Dotación de trajes de morería en beneficio a las 14 cofradía de Santo Tomás Chichicastenango	Santo Tomás	50	Q 20,000.00
8	Festival de la Manzana - 2023	Santo Tomás	450	Q 3,000.00
9	Activación promocional (BTL) en Palenque, México	Santo Tomás	Sector turístico	Q 41,171.35

Santo Tomás Chichicastenango, Quiché

No.	Producto público	Comunidad	Beneficiarios	Monto (Q)
10	Activación promocional (BTL) en Costa Rica	Santo Tomás	Sector turístico	Q 41,171.35
11	Activación promocional (BTL) en Ciudad de México	Chichicastenango, mercado de Chichicastenango	Sector turístico	Q 41,171.35
12	Activación promocional (BTL) en Honduras	Chichicastenango, mercado de Chichicastenango	Sector turístico	Q 41,171.35
13	Activación promocional (BTL) en El Salvador	Chichicastenango, mercado de Chichicastenango	Sector turístico	Q 41,171.35
14	Activación promocional (BTL) en Centro Comercial Cayalá	Chichicastenango, mercado de Chichicastenango	Sector turísticos	Q 8,258.18
15	Activación promocional (BTL) en Centro Comercial Miraflores	Chichicastenango, mercado de Chichicastenango	Sector turístico	Q 8,258.18
16	Activación promocional (BTL) en Centro Comercial Cayalá	Chichicastenango, mercado de Chichicastenango	Sector turístico	Q 8,258.18

Santo Tomás Chichicastenango, Quiché

No.	Producto público	Comunidad	Beneficiarios	Monto (Q)
17	Activación promocional (BTL) en Centro Comercial Miraflores	Chichicastenango, mercado de Chichicastenango	Sector turístico	Q 8,258.18
18	Activación promocional (BTL) en El Salvador para fiestas agostinas	Chichicastenango, mercado de Chichicastenango	Sector turístico	Q 8,258.18
19	Activación promocional (BTL) en El Salvador previo a vacaciones de fin de año	Chichicastenango, mercado de Chichicastenango	Sector turístico	Q 8,258.18
20	Activación promocional (BTL) en El Salvador	Chichicastenango, mercado de Chichicastenango	Sector turístico	Q 45,724.83

Santo Tomás Chichicastenango, Quiché

No.	Producto público	Comunidad	Beneficiarios	Monto (Q)
21	Activación promocional (BTL) en Festival Cuscún	mercado de Chichicastenango	Sector turístico	Q 45,724.83
22	Activación promocional (BTL) en El Salvador previo a fiestas agostinas	mercado de Chichicastenango	Sector turístico	Q 45,724.83
23	Activación promocional (BTL) en La Antigua Guatemala Foro Forbes	mercado de Chichicastenango	Sector turístico	Q 45,724.83
24	Activación promocional (BTL) en "Logrando un Cambio Social"	mercado de Chichicastenango	Sector turístico	Q 45,724.83
25	Activación promocional (BTL) en El Salvador	mercado de Chichicastenango	Sector turístico	Q 86,886.15
26	Activación promocional (BTL) en Obelisco	mercado de Chichicastenango	Sector turístico	No aplica
27	Activación promocional (BTL) en Miraflores	mercado de Chichicastenango	Sector turístico	Q 22,800.00

Santo Tomás Chichicastenango, Quiché

No.	Producto público	Comunidad	Beneficiarios	Monto (Q)
28	Activación promocional (BTL) en La Antigua Guatemala 21k	mercado de Chichicastenango	Sector turístico	No aplica
29	Activación promocional (BTL) en Media Maraton de Cobán, Alta Verapaz	mercado de Chichicastenango	Sector turístico	Q 25,061.38
30	Activación promocional (BTL) en Centro comercial Avia y Ciudad Cayalá	mercado de Chichicastenango	Sector turístico	No aplica
31	Activación promocional (BTL) en C.C. Peri Roosevelt	Chichicastenango, mercado de Chichicastenango	Sector turístico	No aplica
32	Activación promocional (BTL) en El Salvador	Chichicastenango, mercado de Chichicastenango	Sector turístico	Q 89,000.00
33	Activación promocional (BTL) en C.C. Peri Roosevelt	Chichicastenango, mercado de Chichicastenango	Sector turístico	No aplica
34	Activación promocional (BTL) en Ciudad Cayala	Chichicastenango, mercado de Chichicastenango	Sector turístico	No aplica

Santo Tomás Chichicastenango, Quiché

No.	Producto público	Comunidad	Beneficiarios	Monto (Q)
35	Activación promocional (BTL) en Universidad del Istmo	Chichicastenango, mercado de Chichicastenango	Sector turístico	No aplica
36	Activación promocional (BTL) en Miraflores 21K	Chichicastenango, mercado de Chichicastenango	Sector turístico	Q 24,900.00
37	Activación promocional (BTL) en Metamercado	Chichicastenango, mercado de Chichicastenango	Sector turístico	No aplica
38	Activación promocional (BTL) en Centranorte	Chichicastenango, mercado de Chichicastenango	Sector turístico	No aplica
39	Arrendamiento de Oficina de Policia de la Division de Seguridad Turistica	Chichicastenango	Sector turístico	Q 84,000.00
40	Arrendamiento de Oficina de Policia de la Division de Seguridad Turistica	Chichicastenango	Sector turístico	Q 60,000.00

Santo Tomás Chichicastenango, Quiché

No.	Producto público	Comunidad	Beneficiarios	Monto (Q)
41	Arrendamiento de Oficina de Policia de la Division de Seguridad Turistica	Chichicastenango	Turistas nacionales y extranjeros	Q 60,000.00
42	Arrendamiento de Oficina de Policia de la Division de Seguridad Turistica	Chichicastenango	Turistas nacionales y extranjeros	Q 60,000.00
43	Mision comercial: Presentación de destino y Rueda de negocios en Tapachula	Chichicastenango	Turistas nacionales y extranjeros	Q 25,000.00
44	Misión comercial: Presentación de destino y rueda de negocios en Palenque	Chichicastenango	Turistas nacionales y extranjeros	Q 25,000.00
45	Misión comercial: Presentación de destino y rueda de negocios en Costa Rica	Chichicastenango	Turistas nacionales y extranjeros	Q 25,000.00
46	Misión Comercial: Presentación de destino y rueda de negocios en Costa Rica	Chichicastenango	Turistas nacionales y extranjeros	N/A (modalidad Virtual)

Santo Tomás Chichicastenango, Quiché

No.	Producto público	Comunidad	Beneficiarios	Monto (Q)
47	Misión Comercial: Presentación de destino y rueda de negocios en República Dominicana	Chichicastenango	Sector turístico privado	N/A (modalidad Virtual)
48	Misión Comercial: Presentación de destino y rueda de negocios en El Salvador	Chichicastenango	Sector turístico privado	N/A (modalidad Virtual)
49	Misión Comercial: Presentación de destino y rueda de negocios en Países Bajos	Chichicastenango	Sector turístico privado	N/A (modalidad Virtual)
50	Misión Comercial: Presentación de destino y rueda de negocios en España	Chichicastenango	Sector turístico privado	N/A (modalidad Virtual)
51	Misión Comercial en Colombia	Chichicastenango	Sector turístico privado	N/A (modalidad Virtual)
52	Misión Comercial en Canadá	Chichicastenango	Sector turístico privado	N/A (modalidad Virtual)

Santo Tomás Chichicastenango, Quiché

No.	Producto público	Comunidad	Beneficiarios	Monto (Q)
53	Misión Comercial: Presentación de destino y rueda de negocios en Estados Unidos	Chichicastenango	Sector turístico	N/A (modalidad Virtual)
54	Misión Comercial: Presentación de destino y rueda de negocios en Miami	Chichicastenango	Sector turístico	N/A (modalidad Virtual)
55	Misión Comercial: Presentación de destino y rueda de negocios en Alemania	Chichicastenango	Sector turístico	N/A (modalidad Virtual)
56	Misión Comercial: Presentación de destino y rueda de negocios en Los Ángeles	Chichicastenango	Sector turístico	Q 24,000.00
57	Misión Comercial en República Dominicana	Chichicastenango	Sector turístico	N/A (modalidad Virtual)
58	Misión Comercial en Oaxaca	Chichicastenango	Sector turístico	Q 24,500.00

Santo Tomás Chichicastenango, Quiché

No.	Producto público	Comunidad	Beneficiarios	Monto (Q)
59	Misión Comercial en Tuxtla	Chichicastenango	Sector turístico	Q 24,500.00
60	Misión Comercial en Mérida	Chichicastenango	Sector turístico	Q 24,500.00
61	Misión Comercial en Ciudad de México	Chichicastenango	Sector turístico	Q 25,000.00
62	Misión Comercial en Guadalajara	Chichicastenango	Sector turístico	Q 25,000.00
63	Misión Comercial en Monterrey	Chichicastenango	Sector turístico	Q 25,000.00
64	Misión Comercial en El Salvador (se realizaron 3 ruedas de negocios)	Chichicastenango	Sector turístico	Q 267,000.00

Santo Tomás Chichicastenango, Quiché

No.	Producto público	Comunidad	Beneficiarios	Monto (Q)
65	Misión Comercial en Colombia	Chichicastenango	Sector turístico	Q 48,000.00
66	Misión Comercial en Costa Rica	Chichicastenango	Sector turístico	Q 14,815.65
67	Misión Comercial en Los Ángeles	Chichicastenango	Sector turístico	Q 18,500.00
68	Misión Comercial en Los Ángeles	Chichicastenango	Sector turístico	Q 23,180.00
69	Misión Comercial en Tuxtla	Chichicastenango	Sector turístico.	Q 24,000.00
70	Misión Comercial en Mérida	Chichicastenango	Sector turístico.	Q 24,900.00

Santo Tomás Chichicastenango, Quiché

No.	Producto público	Comunidad	Beneficiarios	Monto (Q)
71	Misión Comercial: Presentación de destino y rueda de negocios en Ciudad de México	Chichicastenango	Sector turístico	Q 24,900.00
72	Misión Comercial en Guadalajara	Chichicastenango	Sector turístico	Q 24,500.00
73	Misión Comercial en Monterrey	Chichicastenango	Sector turístico	Q 24,200.00
74	Misión Comercial en El Salvador (2 misiones comerciales)	Chichicastenango	Sector turístico	Q 172,760.00
75	Misión Comercial en Costa Rica	Chichicastenango	Sector turístico	Q 24,500.00
76	Misión Comercial en Nueva York	Chichicastenango	Sector turístico	Q 24,900.00
77	Misión Comercial en Bostón	Chichicastenango	Sector turístico	Q 24,772.80
78	Misión Comercial en Turismo Rural	Chichicastenango	Sector turístico	Q 6,824.99

Santo Tomás Chichicastenango, Quiché

No.	Producto público	Comunidad	Beneficiarios	Monto (Q)
79	Misión Comercial en Honduras	Chichicastenango	Sector turístico	Q 24,730.00
80	Misión Comercial en Cancún	Chichicastenango	Sector turístico	Q 24,900.00
81	Misión Comercial en Panamá	Chichicastenango	Sector turístico	Q 89,900.00
82	Gira prensa nacional de cultura	Chichicastenango	Sector Turístico Local	Q 21,000.00
83	Gira con tour operadores de México	Chichicastenango	Sector Turístico Local	Q 12,354.40
84	Gira con mayoristas de España	Chichicastenango	Sector Turístico Local	Q 292.86
85	Gira de Apoyo a empresarios chilenos	Chichicastenango	Sector Turístico Local	Q 7,474.60
86	Gira de Prensa Cata / Alemania	Chichicastenango	Sector Turístico Local	Q 4,798.89

Santo Tomás Chichicastenango, Quiché

No.	Producto público	Comunidad	Beneficiarios	Monto (Q)
87	Gira de familiarización con agencias de viajes	Chichicastenango	Sector Turístico Local	Q 5,235.86
88	Gira de filmación para promoción de Guatemala en Estados Unidos	Chichicastenango	Sector Turístico Local	Q 21,562.50
89	Gira de influenciadores de España	Chichicastenango	Sector Turístico Local	Q 2,875.00
90	Información Turística en Chichicastenango	Chichicastenango	Sector Turístico	Q 7,390.00

LIBERTAD
15 DE
SEPTIEMBRE
DE 1821

Santo Tomás Chichicastenango, Quiché

Año	No.	Producto público	Comunidad	Beneficiarios	Monto (Q)
2022	1	Asistencia técnica "Política Municipal para el Mejoramiento de la Generación y Recaudación de Ingresos Propios"	Santo Tomás Chichicastenango	Gobierno municipal	Q5.400,00



Santo Tomás Chichicastenango, Quiché

No.	Producto público	Comunidad	Beneficiarios	Monto (Q)
1	Construcción de acueductos	Santo Tomás Chichicastenango	485 personas	Q 82.654,93
2	Servicios de laboratorio de agua	Santo Tomás Chichicastenango	1 entidad	N/A

Año	No.	Producto público	Comunidad	Beneficiarios	Monto (Q)
2020	1	Capacitación en Gestión Municipal a autoridades, funcionarios y empleados municipales	Área Urbana	2,062 personas	Q 544,003.18
	2	Capacitación en gestión social a empleados municipales y sociedad civil urbana organizada	Área Urbana	1,813 personas	Q 715,024.39
	3	Capacitación en temas de administración, finanzas y en elaboración de instrumentos dirigida a autoridades, funcionarios y empleados municipales	Área Urbana	231 personas	Q 878,075.56
2021	1	Capacitación en Gestión Municipal a autoridades, funcionarios y empleados municipales	Área Urbana	3,884 personas	Q 592,142.96
	2	Capacitación en gestión social a empleados municipales y sociedad civil urbana organizada	Área Urbana	2,381 personas	Q 771,469.21
	3	Capacitación en temas de administración, finanzas y en elaboración de instrumentos dirigida a autoridades, funcionarios y empleados municipales	Área Urbana	1,034 personas	Q 776,018.27

*Nota: Cifras a nivel nacional

Santo Tomás Chichicastenango, Quiché

Año	No.	Producto público	Comunidad	Beneficiarios	Monto (Q)
2022	1	Capacitación en Gestión Municipal a autoridades, funcionarios y empleados municipales	Área Urbana	4,389 personas	Q 588,997.74
	2	Capacitación en gestión social a empleados municipales y sociedad civil urbana organizada	Área Urbana	2,803 personas	Q 805,028.26
	3	Capacitación en temas de administración, finanzas y en elaboración de instrumentos dirigida a autoridades, funcionarios y empleados municipales	Área Urbana	231 personas	Q 785,660.88
2023	1	Capacitación en Gestión Municipal a autoridades, funcionarios y empleados municipales	Área Urbana	2,126 personas	Q 374,429.30
	2	Capacitación en gestión social a empleados municipales y sociedad civil urbana organizada	Área Urbana	1,818 personas	Q 512,970.23
	3	Capacitación en temas de administración, finanzas y en elaboración de instrumentos dirigida a autoridades, funcionarios y empleados municipales	Área Urbana	109 personas	Q 474,689.80

***Nota: Cifras a nivel nacional**

Santo Tomás Chichicastenango, Quiché

Año	No.	Producto público	Comunidad	Hect. Afec.	Beneficiarios	Monto (Q)
2020	1	Incendios Forestales y No Forestales Atendidos	Chijtinimit	3.53	N/I	Q 9,882,225.10
	2		Paquixic	1	N/I	
	3		Molino del Tesoro	2,5	N/I	
	4		Aldea Chocoya	30	N/I	
	5		Cantón Xepocol	1,5	N/I	
	6		Cantón Chilima	2	N/I	
	7		Pajuliboy	175	N/I	
	8		Cantón Chucaman	10	N/I	
	9		Canton Chulumal IV	3	N/I	
	10		Chicua Primero	16	N/I	
	11		Cantón Chijtinimit	2	N/I	
	12		Canton Chujupen	31,33	N/I	
	13		Canton Chuantolaj	9	N/I	
	14		Aldea Chilima	3.33	N/I	

**

Santo Tomás Chichicastenango, Quiché

Año	No.	Producto público	Comunidad	Hect. Afec.	Beneficiarios	Monto (Q)	
2021	1	Incendios Forestales y No Forestales Atendidos	Cantón Sepela	0.5	N/I	Q 8,405,144.71	**
	2		Cantón Sepelá, Sector La Vuelta	0.5	N/I		
	3		Cantón Mactzul III	7	N/I		
	4		Cantón Chilima	4	N/I		
	5		Cantón Chulumal IV	60	N/I		
	6		Cantón Chulumal II	1	N/I		
	7		Cantón Pachoj	1	N/I		
	8		RN-15 Km 147	20	N/I		
	9		Cantón Chijtinimit	1	N/I		
	10		Cantón Paxot II	N/I	N/I		
	1	Coordinadoras Municipales para la Reducción de Desastres	Santo Tomás Chichicastenango	N/I	25	Q 1,383,978.57	**
2022	1	Incendios Forestales y No Forestales Atendidos	Cantón Pocohil Primero	1	N/I	Q 9,330,624.02	**
	2		Pocohil Primero	0.5	N/I		
	3		Cantón Sepela	0.5	N/I		

Santo Tomás Chichicastenango, Quiché

Año	No.	Producto público	Comunidad	Hect. Afec.	Beneficiarios	Monto (Q)	
2022	4	Incendios Forestales y No Forestales Atendidos	Cantón Chilima	0.5	N/I	Q 9,330,624.02	**
	5		Sector 9, Cantón Chuluma I	0.5	N/I		
	6		Kilómetro 153	1	N/I		
	7		Río Xajil sector 2	1	N/I		
	8		Cantón Chontala	9	N/I		
	9		Cantón Chontala	4,5	N/I		
	10		Cerro Pascual Abaj	1	N/I		
	11		Cantón Pchoj, Sector Emanuel	0.5	N/I		
	12		Chontala	50	N/I		
	13		Cantón Pchoj, Sector Lindo	4	N/I		
2023	1	Incendios Forestales y No Forestales Atendidos	Cantón Chucam	1	N/I	Q 5,607,818.70	**
	2		Canton Chulumal III	3	N/I		
	3		Cantón Salida a Quiejel	5	N/I		
	4		Cantón Pchoj Sector Lindo,	1	N/I		
	1	Instancias Municipales de Reducción de Riesgo de Desastres	Santo Tomás Chichicastenango	N/I	N/I	Q 604,505.47	**

** **NOTA:** El monto consignado representa lo ejecutado en forma global para el ejercicio fiscal indicado

Alejandro Eduardo Giammattei Falla
Señor Presidente de la República

**Secretaría de Coordinación
Ejecutiva de la Presidencia**

Álvaro Leonel Díaz Velásquez
Secretario de Coordinación Ejecutiva

Danilo José Soto Castañeda
Subsecretario de Coordinación Ejecutiva

Victor Hugo Paiz Gómez
Subsecretario para la Descentralización

Leonel Eduardo Girón Véliz
Director del Sistema de Consejos de Desarrollo

Luis Eduardo Orozco Orellana
Director General para la Descentralización

Jonathan Arnulfo Del Cid López
Director de Informática

Jesús Felipe Polanco Tello
Director Técnico de Operaciones

Luis Alfonso Rodas Guzmán
Director de Planificación

Jennifer Cristina García Marroquín
Directora de Comunicación social

Luz Azucena Mendoza Cajbón
Directora Administrativa Financiera

María José Sánchez Mejía
Directora de Asesoría Jurídica

Alberto Emmanuel Soto de León
Director de Auditoría Interna

Isis Ana Graciela Serrano Lemus
Asesoría Técnica

Saúl Nehemías Obando Mejía
Dirección Técnica de Operaciones

David Roberto Barrera Valenzuela
Dirección Técnica de Operaciones

Autorizado

Alejandro Eduardo Giammattei Falla
Señor Presidente de la República

Álvaro Leonel Díaz Velásquez
Secretario de Coordinación Ejecutiva de la Presidencia

Elaborado

Despacho
Secretaría de Coordinación Ejecutiva de la Presidencia

Subsecretaría de Coordinación Ejecutiva
Secretaría de Coordinación Ejecutiva de la Presidencia

Revisado

Dirección del Sistema de Consejos de Desarrollo
Dirección Técnica de Operaciones
Dirección de Descentralización

Diseño y diagramación

Dirección de Comunicación Social

340 municipios
fuertes,
hacen un Estado fuerte!

ACCESO A INFORMACIÓN DIGITAL



<https://scep.gob.gt/carta-de-navegacion-municipal/>