



# Carta de navegación Municipal

## MUNICIPALIDAD DE SANTO DOMINGO XENACÓJ, SACATEPÉQUEZ



GOBIERNO de GUATEMALA  
DR. ALEJANDRO GIANMATTEI

MINISTERIO DE SERVICIOS PÚBLICOS



GOBIERNO de GUATEMALA  
DR. ALEJANDRO GIANMATTEI

MINISTERIO DE TRABAJO Y PREVISIÓN SOCIAL



GOBIERNO de GUATEMALA  
DR. ALEJANDRO GIANMATTEI

MINISTERIO DE CULTURA Y DEPORTE



GOBIERNO de GUATEMALA  
DR. ALEJANDRO GIANMATTEI

MINISTERIO DE AMBIENTE Y RECURSOS NATURALES



GOBIERNO de GUATEMALA  
DR. ALEJANDRO GIANMATTEI

MINISTERIO DE SALUD PÚBLICA Y ASISTENCIA SOCIAL



GOBIERNO de GUATEMALA  
DR. ALEJANDRO GIANMATTEI

MINISTERIO DE AGRICULTURA, GANADERÍA Y ALIMENTACIÓN



GOBIERNO de GUATEMALA  
DR. ALEJANDRO GIANMATTEI

MINISTERIO DE COOPERACIÓN



GOBIERNO de GUATEMALA  
DR. ALEJANDRO GIANMATTEI

MINISTERIO DE EDUCACIÓN



GOBIERNO de GUATEMALA  
DR. ALEJANDRO GIANMATTEI

SECRETARÍA DE SEGURIDAD ALIMENTARIA Y NUTRICIONAL DE LA PRESIDENCIA DE LA REPÚBLICA



GOBIERNO de GUATEMALA  
DR. ALEJANDRO GIANMATTEI

SECRETARÍA PRESIDENCIAL DE LA VELOCIDAD



GOBIERNO de GUATEMALA  
DR. ALEJANDRO GIANMATTEI

COMISIÓN PRESIDENCIAL DE ASUNTOS MUNICIPALES



Instituto Guatemalteco de Turismo



LIBERTAD  
15 DE  
SEPTIEMBRE  
DE 1821

## Estimados Alcaldes y Alcaldesas:

Me dirijo a ustedes con un mensaje de profundo compromiso y gratitud en este importante momento de transición de gobierno. Como Presidente de la República de Guatemala, identificado plenamente con el municipalismo y la necesidad de fortalecer el poder local, es mi deber informarles sobre los alcances y resultados a nivel local y nacional, y cómo orientar de mejor manera los retos del desarrollo en las 340 municipalidades del país.

En este sentido, deseo resaltar el análisis exhaustivo realizado por la Secretaría de Coordinación Ejecutiva de la Presidencia, los Ministerios y demás instituciones que reportan los logros alcanzados a nivel sectorial y del Sistema de Consejos de Desarrollo, así como las brechas que se deben superar. Los datos recopilados en este análisis, proporcionan una base sólida para la toma inteligente y oportuna de decisiones en cada municipalidad, por lo que se ilustran las prioridades de su municipio, así como las transferencias financieras que el Organismo Ejecutivo traslada de manera efectiva y oportuna a todas las municipalidades del país, lo que ha permitido ir cerrando brechas y asegurar un futuro más próspero.

El Sistema de Consejos de Desarrollo ha sido una herramienta fundamental para fomentar la participación ciudadana y garantizar que las necesidades de nuestras comunidades sean atendidas de manera adecuada. Gracias al esfuerzo conjunto entre el Gobierno central y las

municipalidades, se han logrado avances notables en el desarrollo local y en la mejora de la calidad de vida de nuestros ciudadanos, fortaleciendo así el municipalismo.

Es importante reconocer que aún existen retos por alcanzar. Estos retos y brechas demandan como país, redoblar esfuerzos y a trabajar de la mano para superar las adversidades. Con la información proporcionada por el Gobierno central en este documento, estamos en una posición sólida para tomar decisiones informadas que nos permitan avanzar hacia una Guatemala con más desarrollo. Hacer gobierno implica recordar que el verdadero poder radica en la unidad, complementariedad y colaboración, por lo que trabajar en conjunto para beneficio de las comunidades, asegura construir una Guatemala más fuerte, más unida y más próspera.

**"Que Dios bendiga Guatemala".  
Con gratitud y compromiso,**

**Dr. Alejandro Giammattei  
Presidente de la República**

LIBERTAD  
15 DE  
SEPTIEMBRE  
DE 1821

## Eficiencia en aportes a Consejos de Desarrollo, Departamental, Sacatepéquez 2020 - 2023

No,	Municipio	Porcentaje de ejecución 2020	Porcentaje de ejecución 2021	Porcentaje de ejecución 2022	Porcentaje de ejecución 2023	Porcentaje de ejecución 2020 - 2023
1	Santa Catarina Barahona	100%	100%	100%	93%	98%
2	Sumpango	94%	100%	100%	80%	93%
3	San Juan Alotenango	100%	98%	96%	64%	88%
4	Santo Domingo Xenacoj	100%	100%	100%	41%	82%
5	San Miguel Dueñas	89%	100%	100%	47%	81%
6	Ciudad Vieja	100%	99%	97%	52%	80%
7	Jocotenango	97%	100%	100%	33%	78%
8	Santa Lucía Milpas Altas	72%	97%	91%	52%	76%
9	Santa María de Jesús	88%	98%	93%	22%	71%
10	Santiago Sacatepéquez	91%	99%	90%	0%	64%
11	San Bartolomé Milpas Altas	95%	95%	97%	0%	64%
12	San Lucas Sacatepéquez	78%	92%	63%	16%	61%
13	Pastores	89%	95%	0%	0%	59%
14	San Antonio Aguas Calientes	0%	100%	94%	37%	57%
15	Antigua Guatemala	73%	68%	96%	1%	53%
16	Magdalena Milpas Altas	30%	31%	96%	0%	37%

\*Información al mes de agosto 2023,

## Santo Domingo Xenacoj, Sacatepéquez

### Asignación IVA-PAZ CODEDE

Al mes de agosto de 2023

Ejercicio Fiscal	Monto Aprobado	Saldo de Arrastre (Ejercicio fiscal anterior)	Monto Real	Monto Desembolsado	Saldo de Arrastre (Ejercicio fiscal actual)	Porcentaje de Ejecución
2020	Q5.036.705,00	Q0,00	Q5.036.705,00	Q5.036.705,00	Q0,00	100%
2021	Q5.036.705,00	Q0,00	Q5.036.705,00	Q5.036.705,00	Q0,00	100%
2022	Q6.116.453,00	Q0,00	Q6.116.453,00	Q6.116.453,00	Q0,00	100%
2023	Q7.156.991,00	Q0,00	Q7.156.991,00	Q2.923.384,95	Q4.233.606,05	41%
<b>Total</b>	<b>Q23.346.854,00</b>	<b>Q0,00</b>	<b>Q23.346.854,00</b>	<b>Q19.113.247,95</b>	<b>Q4.233.606,05</b>	<b>82%</b>

1

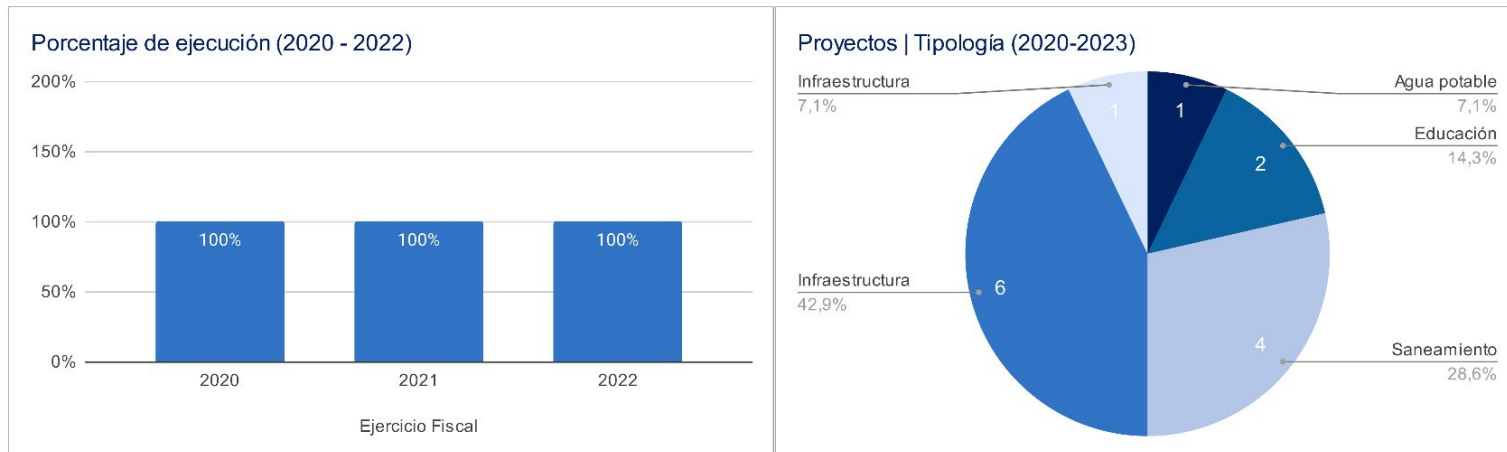

### Asignaciones y Transferencias al Municipio

Ejercicio Fiscal	Asignación Constitucional	Asignación IVA-PAZ Municipalidades	Asignación Vehículos	Petróleo	Asignación IVA-PAZ CODEDE	Total
2020	Q 5,698,930.54	Q 7,083,733.32	Q 795,821.02	Q 217,550.58	Q5.036.705,00	<b>Q 18,832,740.46</b>
2021	Q 5,914,442.35	Q 7,351,613.09	Q 825,915.94	Q 226,410.61	Q5.036.705,00	<b>Q 19,355,086.99</b>
2022	Q 7,551,072.47	Q 8,920,397.01	Q 864,846.89	Q 285,908.98	Q6.116.453,00	<b>Q 23,738,678.35</b>
2023	Q 8,036,593.87	Q 9,483,346.75	Q 838,947.26	Q 278,704.22	Q7.156.991,00	<b>Q 25,794,583.10</b>
<b>Total</b>	<b>Q 27,201,039.23</b>	<b>Q 32,839,090.17</b>	<b>Q 3,325,531.11</b>	<b>Q 1,008,574.39</b>	<b>Q23.346.854,00</b>	<b>Q 87,721,088.90</b>

1

Total asignado al municipio: **Q 87,721,088.90**

## Necesidades Municipales Santo Domingo Xenacoj, Sacatepéquez

Área prioritaria	Brecha %	Necesidades				
<b>Educación</b>						
PAIN (Programa de atención integral al niño y niña)	97%	En este nivel existe	171	niños que necesitan atención educativa.		
Preprimaria	22%	Se recomienda contemplar	6	aulas y docentes para cubrir a	171	niños.
Primaria	0%	No existe brecha educativa en este nivel.				
Básico	25%	Se recomienda contemplar	7	aulas y docentes para cubrir a	207	niños.
Diversificado	87%	Se recomienda contemplar	25	aulas y docentes para cubrir a	740	niños.

2

<b>Salud y agua potable</b>						
Porcentaje desnutrición aguda	1,4%	Se registró	10	casos de niños menores de 5 años con desnutrición aguda en el municipio.		
Porcentaje desnutrición crónica	8%	Se registró	133	casos de niños menores de 5 años con desnutrición crónica en el municipio.		
Establecimientos de salud	60%	Considerando que el puesto de salud tiene capacidad para atender hasta a 5,000 personas, 2 puestos de salud adicionales para brindar la cobertura de salud.				
Enfermedades causadas por alimentos y agua	2%	Se registró	258	casos de enfermedades transmitidas por alimentos o agua contaminada.		
Red domiciliar de agua potable	1%	Se necesita cubrir el acceso a red domiciliar de agua potable de	38	viviendas.		

3

<b>Saneamiento</b>						
Manejo de desechos	10%	280 viviendas requieren de un sistema adecuado de manejo de desechos sólidos o tren de aseo.				
Acceso a servicio sanitario	8%	221 viviendas requieren de acceso a un servicio sanitario adecuado.				
Acceso a sistema de drenajes	11%	318 viviendas requieren acceso a sistema de drenajes.				

4

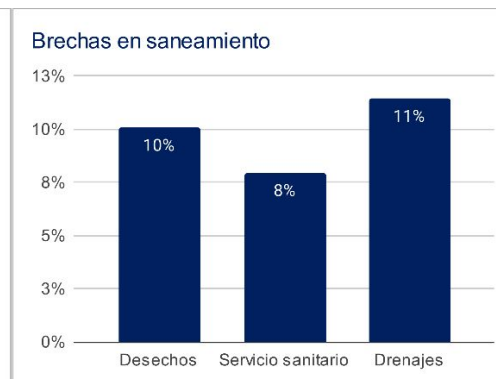
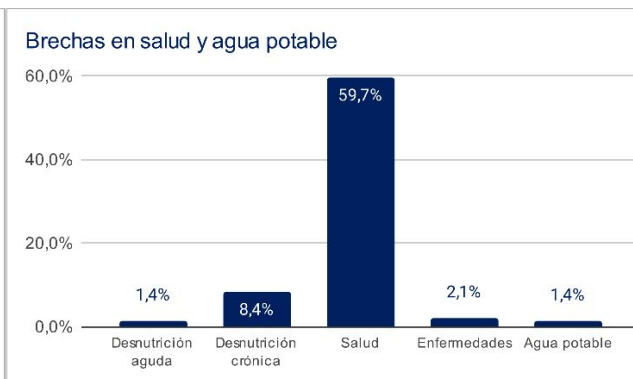
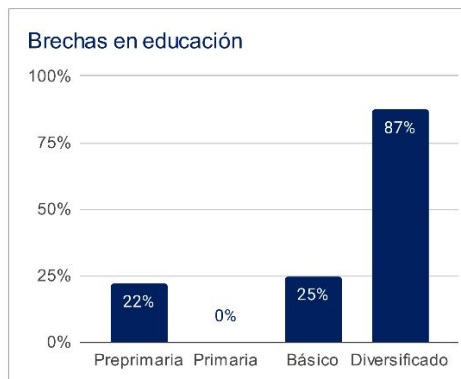

1 Asignaciones y Transferencias a Municipalidades, Dirección Financiera, MINFIN (2023)

3 Morbilidad por desnutrición crónica y aguda en menores de 5 años, SIGSA - MSPAS (2022), Morbilidad por enfermedades relacionadas a enfermedades transmitidas por alimentos y/o agua (ETAS's), SIGSA - MSPAS (2022), Establecimientos de salud a nivel nacional, MSPAS (2023),

2 Datos poblacionales del Censo 2018, INE (2018), Cobertura educativa, MINEDUC (2023),

4 Datos poblacionales y de vivienda, Censo 2018, INE (2018),

Departamento: Sacatepéquez

(1) ▾

Municipio: Santo Domingo Xenacoj

(1) ▾

Año	Aporte Consejos	Constitucional	IVA-Paz Municipalidades	Vehículos	Petróleo	Total
2024	7.786.353,00	8.036.593,87	9.483.346,75	838.947,26	278.704,22	26.423.945,10
2025	8.512.516,00	9.086.770,07	10.543.775,54	862.680,81	309.835,99	29.315.578,42
2026	9.274.474,20	9.766.517,89	11.236.871,59	872.609,19	327.296,08	31.477.768,96
2027	10.036.432,40	10.446.265,71	11.929.967,64	882.537,57	344.756,17	33.639.959,50
<b>Total</b>	<b>35.609.775,60</b>	<b>37.336.147,54</b>	<b>43.193.961,52</b>	<b>3.456.774,83</b>	<b>1.260.592,46</b>	<b>120.857.251,98</b>

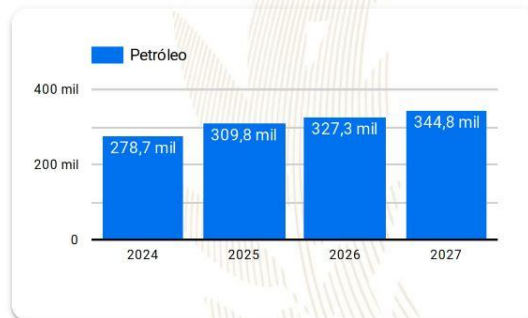
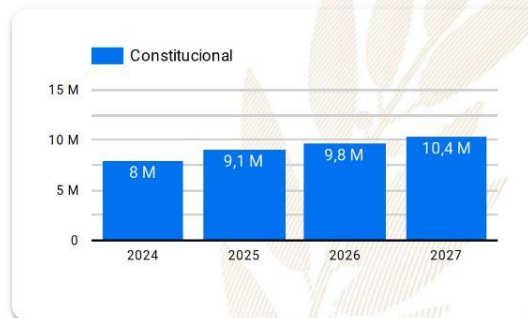
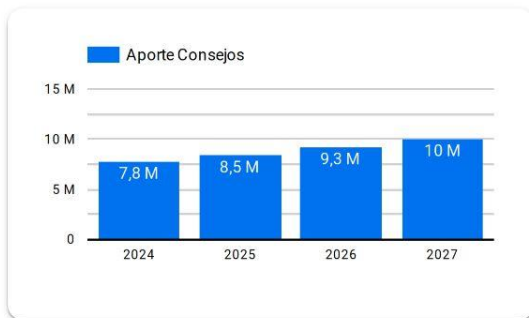

**Año 2024:** Presupuesto sujeto a aprobación por el Congreso de la República de Guatemala.

**Años 2025-2027:** Proyección elaborada en base a presupuestos aprobados para los años 2020 a 2024.

# Resumen de **giras** **presidenciales**

Giras Presidenciales es un modelo de seguimiento programático presidencial y de administración pública introducido en Guatemala en 2021, con el propósito de establecer mayor cercanía entre el gobierno central y los poderes locales. Estas giras permitieron la coordinación interinstitucional entre la Secretaría Privada de la Presidencia, la Secretaría de Coordinación Ejecutiva de la Presidencia y el gabinete de gobierno, con el liderazgo del Presidente de la República. La aceptación por parte de los alcaldes fue notable, con altos porcentajes de asistencia a las giras.

El enfoque municipalista del modelo promovió el acercamiento entre los poderes locales y el gobierno central, mediante mesas de discusión que abordaron temas de importancia municipal y agilizaron los procesos para satisfacer demandas y necesidades locales. Se presentaron propuestas prácticas para encontrar soluciones a través del seguimiento programático.

## MODALIDADES

Las giras presidenciales se adaptaron a distintas modalidades, presenciales en cabeceras departamentales y en el Palacio Nacional, incluyendo reuniones virtuales durante la pandemia de COVID-19, demostrando la capacidad de adaptación y la importancia de utilizar recursos tecnológicos para garantizar la continuidad de la gestión pública.

## SEGUIMIENTO

La documentación y el seguimiento de acciones derivadas de los proyectos y programas de desarrollo fueron sistematizados, esto fue logrado a través de la Secretaría de Coordinación Ejecutiva de la Presidencia y la Secretaría Privada de la Presidencia, con equipos dedicados a mantener actualizada la Matriz de Seguimiento a Compromisos Presidenciales y Solicitudes Municipales en las Mesas de Trabajo.

## RESULTADO

Las giras presidenciales contribuyeron a mejorar la administración pública, fortaleciendo la confianza y la participación ciudadana en la gestión gubernamental. Además, agilizaron los procesos y redujeron los tiempos de respuesta, impulsando el desarrollo del país.

Departamento: Sacatepéquez (1) ▾

Municipio: Santo Domingo Xenacoj (1) ▾

Los Compromisos Presidenciales y Solicitudes de Alcaldes, se adquirieron por el Señor Presidente, durante las Giras Presidenciales realizadas durante el periodo de Gobierno 2020-2023.

La Secretaría de Coordinación Ejecutiva de la Presidencia en coordinación con La Secretaría Privada de la Presidencia, realizaron el seguimiento programático de los Compromisos Presidenciales y Solicitudes de Alcaldes, en base a la actualización del avance indicado por los delegados de los diferentes Ministerios y Secretarías responsables.

## Compromisos Presidenciales

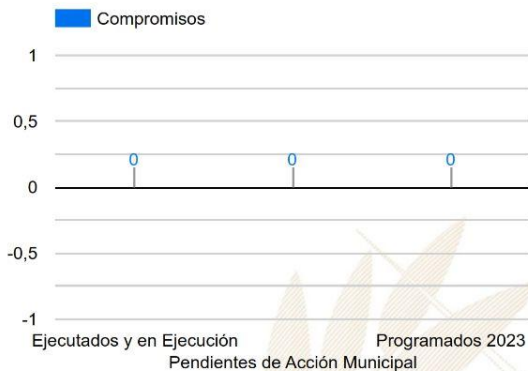

Compromisos

0



El Municipio no cuenta con  
Compromisos Presidenciales

● Ejecutados y en Ejecución ● Pendientes de Acción Munic... ● Programados 2023

Instituciones	Compromisos ▾	Solicitudes
1. MINDEF	0	2
2. MINTRAB	0	1
3. MINEDUC	0	1
4. MIDES	0	1
5. MAGA	0	1
<b>Total</b>	<b>0</b>	<b>6</b>

## Solicitudes de Alcaldes

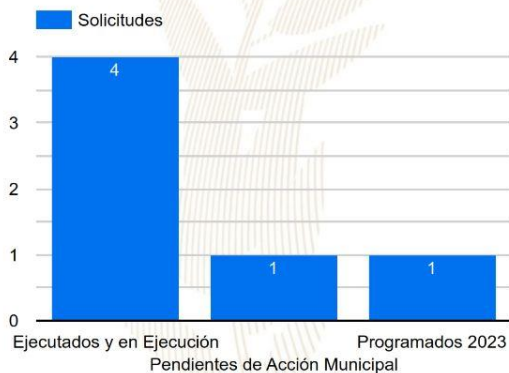

Solicitudes

6

● Ejecutados y en Ejecución ● Pendientes de Acción Munic... ● Programados 2023

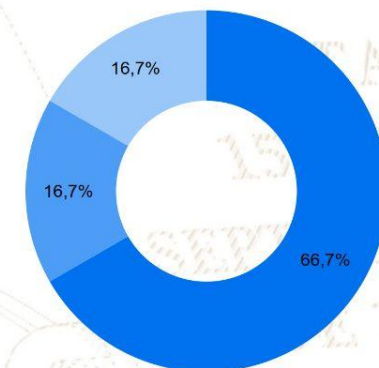



# SIPROCODE

La SCEP, con el objetivo de modernizar y hacer más eficientes, eficaces y transparentes los procesos de planificación y ejecución de los proyectos financiados con recursos de inversión destinados al Sistema de Consejos de Desarrollo, presentó ante el Consejo Nacional de Desarrollo Urbano y Rural -CONADUR- el Sistema Electrónico para la Administración de Procesos de Proyectos de Consejos de Desarrollo para su aprobación.

### OBJETIVO

Acercar a los entes rectores y a las unidades ejecutoras, con el fin de agilizar los procesos de solicitud y emisión de avales, dictámenes técnicos u otros documentos, para la aprobación de los proyectos en las etapas de planificación y ejecución. Asimismo, sustituir las interacciones físicas por virtuales y a la vez establecer un historial de tiempo por gestión realizada entre las unidades ejecutoras y los entes rectores, también notificar en tiempo real sobre las nuevas solicitudes.

### BENEFICIOS INSTITUCIONALES

- Coordinación interinstitucional permanente.
- Disminución de la burocracia.
- Reducción de la vulnerabilidad en los procedimientos.
- Agilización de procesos.
- Reducción de tiempo en emisión de avales, dictámenes técnicos y otros documentos a 20 días hábiles.
- Disminución de costos en trámites.
- Fortalece la transparencia en los procesos.
- Monitoreo y seguimiento a través de la plataforma;
- Trámites no presenciales.
- Vista pública de información general y acceso a la misma.
- Permitir el seguimiento a los procesos y gestiones de trámites en cada una de sus etapas por parte de las instituciones involucradas.

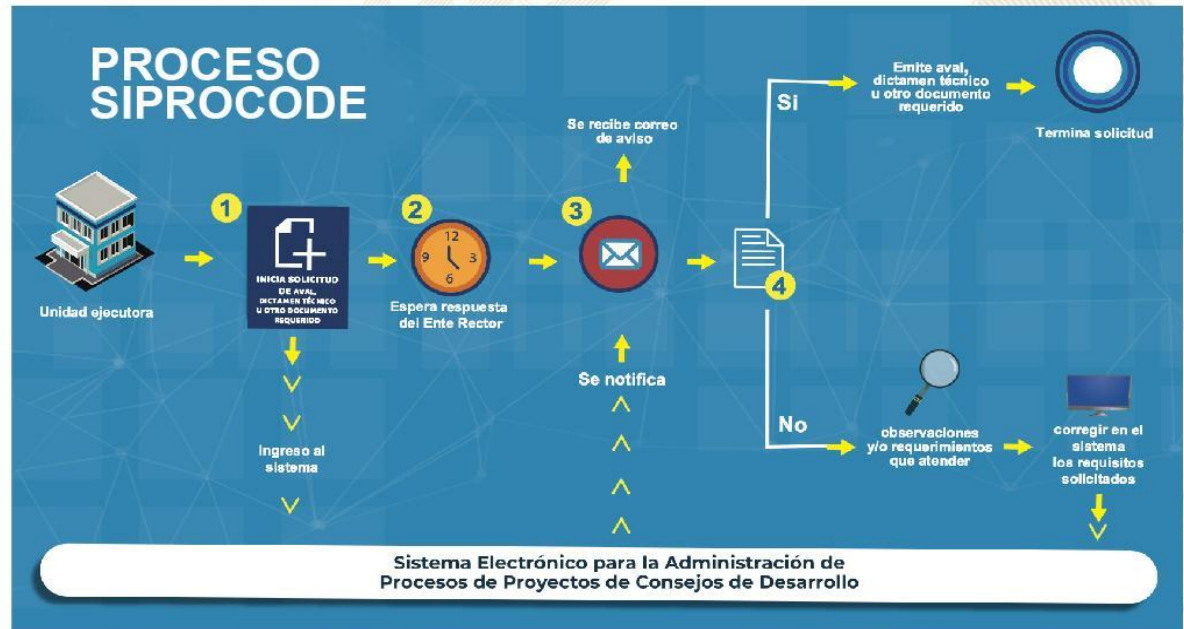



La SCEP coordina con diferentes instituciones del Estado y sector privado, para acercar los servicios públicos de forma temporal en alianza con municipalidades y gobernaciones departamentales, estimulando de esa manera el proceso de desconcentración de las instituciones del Estado.

SCEP realizó acciones de coordinación y logística para el desarrollo de las Jornadas Móviles de Servicios Integrados desde el año 2020 hasta julio de 2023.

## Servicios que se brindan durante las Jornadas Móviles de Servicios Integrados:

- Trámites de carencia de antecedentes policiales, renovación de licencia de conducir, pasaportes, actualización de datos y empadronamiento.
- Quioscos informativos del Sistema Nacional del Empleo, promoción del turismo y talleres de temas ambientales, entre otros.
- Información sobre las iniciativas Bono Social, entrega de becas y Comedores Sociales.
- Acceso a consultas de medicina general, psicología, nutrición, pediatría, hisopados, jornada de vacunación contra el COVID-19 y charlas sobre salud.
- Capacitaciones en temas tributarios y actualización de documentos, entre otros.



DEPARTAMENTO DE  
TRÁNSITO DE LA PNC



GOBIERNO de  
GUATEMALA  
DR. ALEJANDRO GIANMATTEI

MINISTERIO DE  
ECONOMÍA



GOBIERNO de  
GUATEMALA  
DR. ALEJANDRO GIANMATTEI

MINISTERIO DE  
SALUD PÚBLICA  
Y ASISTENCIA  
SOCIAL



CONSEJO  
NACIONAL DE  
ATENCIÓN AL MIGRANTE  
DE GUATEMALA

CONAMIGUA

Portal de

## Gobiernos Locales

Estimado Usuario, Bienvenido

### PORTAL DE GOBIERNOS LOCALES

Es un sitio web que ofrece al usuario, de forma fácil, dinámica e integrada, el acceso a una serie de recursos y de servicios relacionados a la información presupuestaria y financiera registrada por los gobiernos locales y sus empresas municipales en el SIAF.

Este portal cuenta con reportes dinámicos establecidos que ofrecen datos en tiempo real relacionados a:

- Presupuesto por Resultados
- Enfoque Temático
- Grupo Objeto de Gasto
- Finalidad, Función y División

También permite al usuario elaborar sus propios reportes de ingresos, gastos y contables de acuerdo a sus necesidades.

Para el análisis de las finanzas municipales y la oportuna toma de decisiones, pone a disposición los siguientes tableros de indicadores:

### ICFM Índice Consolidado Financiero Municipal:

Es una herramienta de análisis que permite a los funcionarios municipales realizar mediciones de los datos que registran en el -SICOIN GL-, con los cuales se puede interpretar la situación económico-financiera de la municipalidad durante uno o varios ejercicios fiscales.

### Objetivos de Desarrollo Sostenible:

Se presenta el impacto de la Gestión Municipal desde la perspectiva de los Objetivos de Desarrollo Sostenible.

Actualmente ofrece a los usuarios municipales la oportunidad de realizar el pago de sus servicios públicos a través de internet.

### Cobros en Línea:

Permite al vecino realizar sus pagos a través de tarjeta de crédito y/o débito, de cualquier servicio (agua, IUSI y arbitrios) que presta la Municipalidad, desde la comodidad de su casa o desde cualquier lugar en donde se encuentre; al ingresar en el ícono le permitirá:

- Pagar documento de cobro (Todos los Servicios)
- Pagar boleto de ornato
- Pagar multas de tránsito



También cuenta con una sección de noticias, biblioteca virtual y enlaces importantes.

Para acceder al Portal de Gobiernos Locales,  
escanea o haz click en el código QR:



### ÍNDICE CONSOLIDADO FINANCIERO MUNICIPAL - ICFM -

12100305

SACATEPÉQUEZ

SANTO DOMINGO XENACÓJ







### Calificación General

Gestión Financiera

51

Necesita Fortalecerse

		Puntuación máxima		Resultado municipio
	<b>Solvencia General</b>	<b>30</b>	Evalúa la generación y captación de recursos propios municipales que permitan la sostenibilidad financiera en el mediano y largo plazo. Asimismo refleja la dependencia en relación a las transferencias de la Administración Central.	<b>11</b>
	Autonomía Financiera Municipal	15		3
	Dependencia Financiera Municipal	6		1
	Ahorro Operacional	5		3
	Relación de Recursos y Gastos - Sin Endeudamiento	4		4
	<b>Solvencia Financiera</b>	<b>30</b>	Mide el nivel de endeudamiento, la capacidad de pago de la municipalidad, a través de la solvencia de sus finanzas y el volumen de endeudamiento.	<b>15</b>
	Liquidez Financiera	5		5
	Recursos por Endeudamiento	5		4
	Pasivo por Endeudamiento	10		4
	Pasivo con Acreedores	10		2
	<b>Dinamismo Económico</b>	<b>15</b>	Evalúa la relación entre la inversión, la captación de recursos propios y el nivel de deuda en relación a la población de cada municipio, según el número de habitantes reflejados en la proyección proporcionada por el	<b>6</b>
	Inversión por Habitante	5		3
	Recursos Propios por Habitante	5		2
	Pasivo por Habitante	5		1
	<b>Evaluación Presupuestaria</b>	<b>25</b>	Mide la eficiencia en cuanto a la ejecución de recursos percibidos y gastos pagados, durante un ejercicio fiscal en relación al presupuesto vigente.	<b>19</b>
	Ejecución Presupuestaria de Ingresos	6		4
	Ejecución Presupuestaria de Egresos	5		3
	Relación de Gastos e Ingresos Ejecuta	5		5
	Ejecución por Tipo de Gasto	6		5
Transferencias Presupuestarias	3	2		

Fuente: Reporte índice consolidado financiero municipal ICFM, 2023, Ministerio de Finanzas Públicas.



Para acceder al detalle anual sobre el ICFM escanea el siguiente código QR.

## Ingresos

Código y Clase de Ingreso	Código y Recurso de Ingreso	Recurso Auxiliar	Presupuesto Vigente 2022	Presupuesto Vigente 2023
10000 INGRESOS TRIBUTARIOS	10141 SOBRE LA TENENCIA DE PATRIMONIO	IUSI 2/1000	Q 14,370	Q 16,000
		IUSI 6/1000	Q 106,375	Q 84,000
		IUSI 9/1000	Q 1,208,535	Q 650,000
		Multas IUSI 2/1000	Q 900	Q 900
		Multas IUSI 6/1000	Q 8,050	Q 3,500
		Multas IUSI 9/1000	Q 5,500	Q 3,000
	<b>Total 10141 SOBRE LA TENENCIA DE PATRIMONIO</b>		<b>Q 1,343,730</b>	<b>Q 757,400</b>
	10281 SOBRE ESTABLECIMIENTOS COMERCIAL	Abarroterías	Q 1,000	Q 3,800
		Cafeterías	Q 100	-
		Cantinas	Q 1,600	Q 1,600
		Carnicerías	Q 1,000	Q 200
		Comedores	Q 8,000	Q 2,600
		Farmacias	Q 2,500	Q 850
		Ferreterías	Q -	Q 50
		Joyerías y Relojerías	Q -	Q -
		Librerías	Q -	Q -
		Marranerías	Q 40	Q 40
		Misceláneas	Q 450	Q 300
		Otros Establecimientos Comerciales	Q 1,500	Q 1,200
		Tiendas	Q 3,500	Q 3,000
		Venta de Helados	Q 25	Q 25
	<b>Total 10281 SOBRE ESTABLECIMIENTOS COMERCIALES</b>		<b>Q 19,715</b>	<b>Q 13,665</b>
	10282 SOBRE ESTABLECIMIENTOS DE SERVICIOS	Fleteros	Q 8,000	Q 8,000
	<b>Total 10282 SOBRE ESTABLECIMIENTOS DE SERVICIOS</b>		<b>Q 8,000</b>	<b>Q 8,000</b>
	10283 SOBRE ESTABLECIMIENTOS INDUSTRIAL	Fabricas de Hilados y Tejidos	Q 50	Q 50
		Herrerías	Q 120	Q 120
		Molinos de Nixtamal	Q 100	Q 100
	<b>Total 10283 SOBRE ESTABLECIMIENTOS INDUSTRIALES</b>		<b>Q 270</b>	<b>Q 270</b>
	10284 SOBRE DIVERSIONES Y ESPECTÁCULOS	Cablevision	Q 25,000	Q 25,000
	<b>Total 10284 SOBRE DIVERSIONES Y ESPECTÁCULOS</b>		<b>Q 25,000</b>	<b>Q 25,000</b>
	10285 SOBRE PRODUCTOS PRIMARIOS, MINEROS Y VEGETALES	Extraccion de Arena de Rio	Q 400	Q 250
	<b>Total 10285 SOBRE PRODUCTOS PRIMARIOS, MINEROS Y VEGETALES</b>		<b>Q 400</b>	<b>Q 250</b>
	10289 OTROS ARBITRIOS MUNICIPALES	Multa del Boleto de Ornato	Q 7,800	Q 7,800
		Valor Boleto de Ornato	Q 110,000	Q 75,000
	<b>Total 10289 OTROS ARBITRIOS MUNICIPALES</b>		<b>Q 117,800</b>	<b>Q 82,800</b>
<b>Total 10000 INGRESOS TRIBUTARIOS</b>			<b>Q 1,514,915</b>	<b>Q 887,385</b>
11000 INGRESOS NO TRIBUTARIOS	11290 TASAS Y LICENCIAS VARIAS	Licencias de Construcción	Q 200,000	Q 160,000
		NA	Q -	Q -
		Tasa municipal por alumbrado público	Q 50,000	Q -
	<b>Total 11290 TASAS Y LICENCIAS VARIAS</b>		<b>Q 250,000</b>	<b>Q 160,000</b>
	11410 DE EDIFICIOS Y VIVIENDAS	Arrendamiento de Edificios	Q 2,000	Q 1,700
		Arrendamiento de locales	Q 310,000	Q 300,000
		Arrendamiento de Nichos	Q 4,000	Q 4,000
		Arrendamiento de Salon Municipal	Q 20,000	Q 25,000
		Arrendamiento de Sanitarios	Q 1,200	Q 1,200
		NA	Q -	Q -
	<b>Total 11410 DE EDIFICIOS Y VIVIENDAS</b>		<b>Q 337,200</b>	<b>Q 331,900</b>
	11420 DE MAQUINARIAS Y EQUIPOS	Arrendamiento de Mobiliario	Q 5,000	Q 3,100
	<b>Total 11420 DE MAQUINARIAS Y EQUIPOS</b>		<b>Q 5,000</b>	<b>Q 3,100</b>
	11990 OTROS INGRESOS NO TRIBUTARIOS	Feria Titular	Q 13,500	Q 22,450
		Otros ingresos	Q 15,000	Q 15,000
	<b>Total 11990 OTROS INGRESOS NO TRIBUTARIOS</b>		<b>Q 28,500</b>	<b>Q 37,450</b>
<b>Total 11000 INGRESOS NO TRIBUTARIOS</b>			<b>Q 620,700</b>	<b>Q 532,450</b>

13000 VTA. DE BIENES Y SERV. DE LA ADM. PÚBLICA	13260 SERVICIOS ADMINISTRATIVOS MUNICIPALES	Casetas en Terrenos Municipales	Q	1,100	Q	1,100
		Certificaciones Varias	Q	3,200	Q	2,600
		Concesion de Drenajes	Q	45,700	Q	45,000
		Concesion de Servicios de Agua (Pajas de Agua)	Q	146,000	Q	155,000
		Estacionamiento de Carretas, Churrasqueras, Hot Dog y similares	Q	1,600	Q	1,500
		NA	Q	-	Q	-
		Nomenclatura	Q	5,000	Q	5,000
		Otros Ingresos Por Servicios Administrativos Municipales	Q	1,500	Q	800
		Tala de Arboles	Q	4,500	Q	2,000
		Traspaso Derecho por Servicios	Q	4,050	Q	5,300
	<b>Total 13260 SERVICIOS ADMINISTRATIVOS MUNICIPALES</b>		<b>Q</b>	<b>212,650</b>	<b>Q</b>	<b>218,300</b>
<b>Total 13000 VTA. DE BIENES Y SERV. DE LA ADM. PÚBLICA</b>			<b>Q</b>	<b>212,650</b>	<b>Q</b>	<b>218,300</b>
14000 INGRESOS DE OPERACION	14120 VENTA DE PRODUCTOS AGROPECUARIO	Venta de Madera	Q	75		
	<b>Total 14120 VENTA DE PRODUCTOS AGROPECUARIOS Y FORESTALES</b>		<b>Q</b>	<b>75</b>		
	14190 VENTA DE OTROS BIENES	Venta de Medicina	Q	87,000	Q	100,000
	<b>Total 14190 VENTA DE OTROS BIENES</b>		<b>Q</b>	<b>87,000</b>	<b>Q</b>	<b>100,000</b>
	14220 SERVICIOS DE ENERGÍA ELÉCTRICA	De Alumbrado Publico			Q	38,400
	<b>Total 14220 SERVICIOS DE ENERGÍA ELÉCTRICA</b>				<b>Q</b>	<b>38,400</b>
	14240 SERVICIOS PÚBLICOS MUNICIPALES	Canon de Agua	Q	400,000	Q	350,000
		Cementerio	Q	10,000	Q	10,000
		Exceso de Agua	Q	2,000		
		Extraccion de Ripio y Basura	Q	125,000	Q	125,000
		NA	Q	-	Q	-
		Otros Ingresos Por Servicios Publicos Municipales	Q	700	Q	900
		Piso de Plaza	Q	85,000	Q	85,000
	<b>Total 14240 SERVICIOS PÚBLICOS MUNICIPALES</b>		<b>Q</b>	<b>622,700</b>	<b>Q</b>	<b>570,900</b>
<b>Total 14000 INGRESOS DE OPERACION</b>			<b>Q</b>	<b>709,775</b>	<b>Q</b>	<b>709,300</b>
15000 RENTAS DE LA PROPIEDAD	15131 POR DEPÓSITOS INTERNOS	Intereses generados por Cuentas Monetarias	Q	1,800		
	<b>Total 15131 POR DEPÓSITOS INTERNOS</b>		<b>Q</b>	<b>1,800</b>		
<b>Total 15000 RENTAS DE LA PROPIEDAD</b>			<b>Q</b>	<b>1,800</b>		
16000 TRANSFERENCIAS CORRIENTES	16210 DE LA ADMINISTRACIÓN CENTRAL	Impuesto al Valor Agregado (IVA-PAZ) para Funcionamiento	Q	3,509,909	Q	2,832,516
		IMPUESTO CIRCULACION DE VEHICULOS PARA FUNCIONAMIENTO	Q	30,627	Q	21,620
		Situado Constitucional para Funcionamiento	Q	1,437,494	Q	1,403,836
	<b>Total 16210 DE LA ADMINISTRACIÓN CENTRAL</b>		<b>Q</b>	<b>4,978,030</b>	<b>Q</b>	<b>4,257,972</b>
	16220 DE ENTIDADES DESCENTRALIZADAS Y AL	Porcentaje Forestal INAB de Madera	Q	1,452	Q	4,707
	<b>Total 16220 DE ENTIDADES DESCENTRALIZADAS Y AUTÓNOMAS NO FINANCIERAS</b>		<b>Q</b>	<b>1,452</b>	<b>Q</b>	<b>4,707</b>
<b>Total 16000 TRANSFERENCIAS CORRIENTES</b>			<b>Q</b>	<b>4,979,482</b>	<b>Q</b>	<b>4,262,679</b>

17000 TRANSFERENCIAS DE CAPITAL	17210 DE LA ADMINISTRACIÓN CENTRAL	Impuesto al Valor Agregado (IVA-PAZ) Inversión	Q	8,970,543	Q	6,049,839
		Impuesto de Circulación de Vehículos para Inversión	Q	1,194,539	Q	843,225
		Impuesto Petrolero y sus Derivados para Inversión	Q	521,595	Q	268,370
		Situado Constitucional Para Inversión	Q	9,039,682	Q	6,115,034
	<b>Total 17210 DE LA ADMINISTRACIÓN CENTRAL</b>		<b>Q</b>	<b>19,726,359</b>	<b>Q</b>	<b>13,276,468</b>
	17220 DE ENTIDADES DESCENTRALIZADAS Y AUTÓNOMAS NO FINANCIERAS	CODEDE FONPETROL	Q		Q	113,190
		CODEDE IVA PAZ	Q	6,116,453	Q	6,703,755
		NA	Q		Q	-
	<b>Total 17220 DE ENTIDADES DESCENTRALIZADAS Y AUTÓNOMAS NO FINANCIERAS</b>		<b>Q</b>	<b>6,116,453</b>	<b>Q</b>	<b>6,816,945</b>
<b>Total 17000 TRANSFERENCIAS DE CAPITAL</b>			<b>Q</b>	<b>25,842,812</b>	<b>Q</b>	<b>20,093,413</b>
23000 DISMINUCIÓN DE OTROS ACTIVOS FINANCIEROS	23110 DISMINUCIÓN DE CAJA Y BANCOS	Fondo para el Control y Vigilancia Forestal del INAB	Q		Q	1
		NA	Q		Q	-
		SC-Distribución de Petróleo y sus Derivados	Q	71	Q	258
		SC-Fondo para el control y vigilancia forestal de INAB	Q	784	Q	4,568
		SC-Impuesto Circulación de Vehículos	Q	2,817	Q	38,755
		SC-Ingresos Ordinarios de Aporte Constitucional	Q	199,031	Q	110,192
		SC-Ingresos Propios Municipales	Q	12,653	Q	2
		SC-Ingresos Tributarios IVA-PAZ	Q	197,634	Q	276,136
		SC-IUSI Funcionamiento (Por Admon. Mpal)	Q	664	Q	518
		SC-IUSI Inversión (Por Admon. Mpal)	Q	139	Q	-
	<b>Total 23110 DISMINUCIÓN DE CAJA Y BANCOS</b>		<b>Q</b>	<b>413,794</b>	<b>Q</b>	<b>430,429</b>
<b>Total 23000 DISMINUCIÓN DE OTROS ACTIVOS FINANCIEROS</b>			<b>Q</b>	<b>413,794</b>	<b>Q</b>	<b>430,429</b>
24000 ENDEUDAMIENTO PÚBLICO INTERNO	24230 DE ENTIDADES DESCENTRALIZADAS Y AUTÓNOMAS NO FINANCIERAS	Pr?stamos INFOM Fondos Propios	Q		Q	-
	<b>Total 24230 DE ENTIDADES DESCENTRALIZADAS Y AUTÓNOMAS NO FINANCIERAS</b>		<b>Q</b>		<b>Q</b>	<b>-</b>
	24430 DE ENTIDADES DESCENTRALIZADAS Y AUTÓNOMAS NO FINANCIERAS	Pr?stamos INFOM Fondos Propios	Q	2,000,000	Q	1,201,600
	<b>Total 24430 DE ENTIDADES DESCENTRALIZADAS Y AUTÓNOMAS NO FINANCIERAS</b>		<b>Q</b>	<b>2,000,000</b>	<b>Q</b>	<b>1,201,600</b>
<b>Total 24000 ENDEUDAMIENTO PÚBLICO INTERNO</b>			<b>Q</b>	<b>2,000,000</b>	<b>Q</b>	<b>1,201,600</b>

## Egresos

Municipalidad2	Tipo de Gasto	Presupuesto Vigente 2022	Presupuesto Vigente 2023
1 SACA TEPÉQUEZ - MUNICIPALIDAD DE SANTO DOMINGO XENACÓJ		<b>Q 36,295,929</b>	<b>Q 28,335,556</b>
	DEUDA PÚBLICA	Q 1,564,284	Q 1,826,282
	GASTOS DE FUNCIONAMIENTO	Q 5,534,408	Q 4,255,037
	INVERSIÓN	Q 29,197,236	Q 22,254,238
<b>Total general</b>		<b>Q 36,295,929</b>	<b>Q 28,335,556</b>



## Ventanilla Única Municipal de Empleo - VUME -

Es un espacio de alianza estratégica con las municipalidades que tiene como objetivo brindar servicios que incrementen el perfil de empleabilidad de la población a nivel local, de tal manera que incrementen sus posibilidades de inserción labora.

A través de las ventanillas, también se brinda a la población oportunidades de formación y capacitación técnica y otros servicios de los que el MINTRAB dispone, para que la población pueda acceder a estos de una forma más ágil desde su municipio.

### Beneficios de la VUME



Para mayor  
información,  
escanea o haz  
click en el  
código QR:



## Proceso para la implementación de la VUME en el municipio

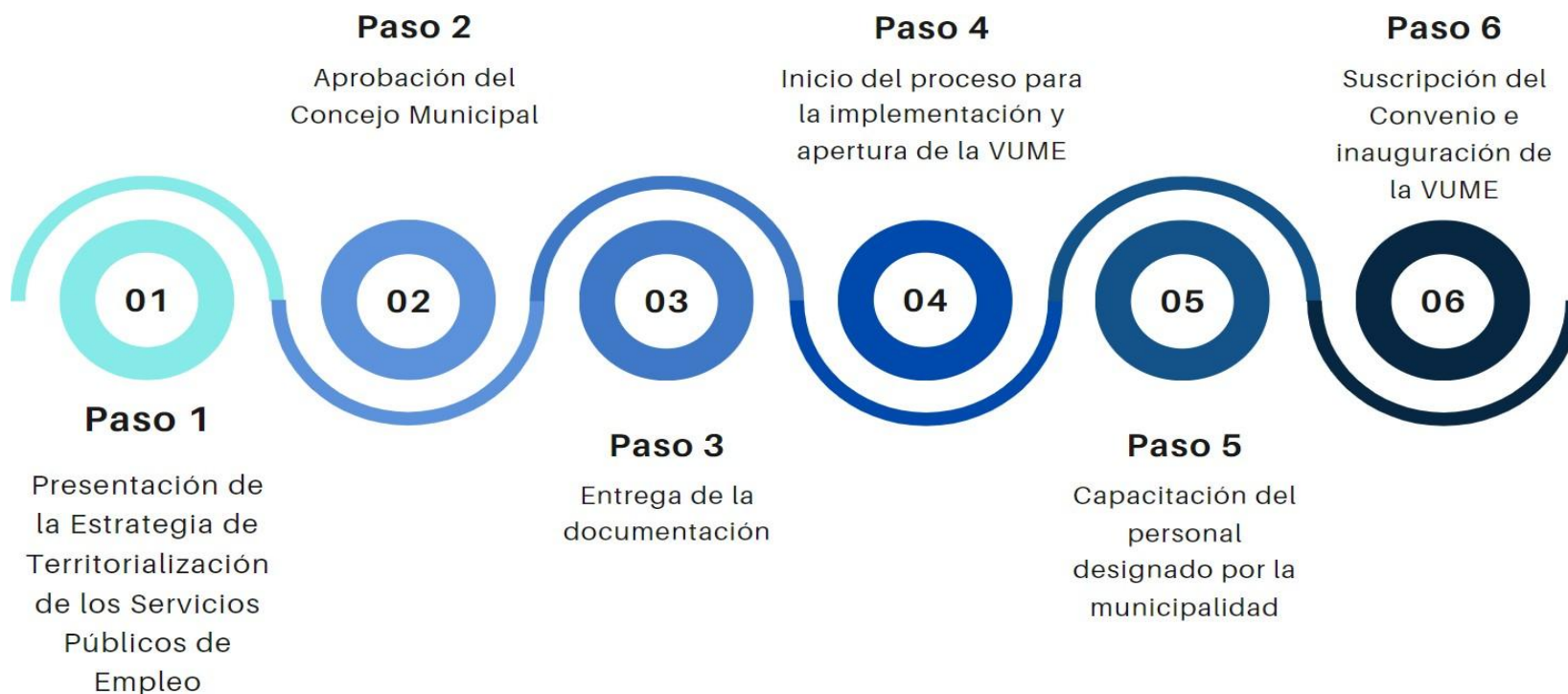

## Estrategia Nacional de Municipios y Comunidades Saludables

### Línea de tiempo



Fuente: Líneas Orientadoras para Municipios, Ciudades y Comunidades Saludables (MCCS) en la Región de las Américas (OPS/OMS, 2019).





## Estrategia Nacional de Municipios y Comunidades Saludables

### CONTENIDO

1, Municipio Saludable.

2, Intersectorialidad en Salud.

3, Mi municipio es sano, Entornos y estilos de vida Saludable.

4, Cero muertes maternas y Cero desnutrición en mi municipio.

5, Mi Municipio es verde.

6, Participación Social en Salud, Comunidades Saludables.

7, Gestión de Riesgo en Salud.



Promoción

Prevención

Atención

Rehabilitación

LIBERTAD

DE

DE 1821

## Situación Actual: Tratamiento de Aguas Residuales

### OBLIGATORIEDAD MUNICIPAL



- Elaboración del Estudio Técnico de Aguas Residuales (ETAR) con el inventario de descargas del municipio, a más tardar el **30 de mayo de 2024**,
- Las municipalidades deberán cumplir con tener en operación, sistemas de tratamiento de las **2 descargas principales** a más tardar el **02 de mayo del 2025**,
- En el **02 de mayo 2027** deberán cumplir con tratar el 60% de sus descargas con los parámetros indicados en dicha etapa,
- En el **02 de mayo 2031** deberán cumplir con tratar el 100% de sus descargas con los parámetros indicados en dicha etapa,

Para la elaboración y actualización de los estudios técnicos se deberá de cumplir con el **Manual General del Reglamento de las Descargas y Reuso de Aguas Residuales y de la Disposición de Lodos, Acuerdo Ministerial Número 105-2008**,

Para el seguimiento y evaluación de aguas residuales y de aguas para reuso, los entes generadores deberán tomar a su costa, como mínimo, **dos muestras al año** y efectuar los análisis que correspondan de conformidad con los parámetros contenidos en el estudio técnico," **Artículo 49**

<b>Departamento</b>	Sacatepéquez	<b>Estudio Técnico de Aguas Residuales</b>	No vigente	<b>Descargas que el Inventario Reporta</b>	4
<b>Municipio</b>	Santo Domingo Xenacoj	<b>Plantas de Tratamiento en Operación</b>	1	<b>Plantas de Tratamiento sin Operación</b>	0

# REGLAMENTO 164-2021

El Acuerdo Gubernativo 164-2021. **Reglamento para la Gestión Integral de Residuos y Desechos Sólidos Comunes** es un esfuerzo en conjunto del Organismo Ejecutivo, las Municipalidades y todos los habitantes de Guatemala para solucionar progresivamente una problemática que es conocida comúnmente como "Basura" a Nivel Nacional



**ENTRÓ EN VIGENCIA  
EL 11 DE AGOSTO DE 2021**

Escanea el Código QR o visita el sitio web [www.marn.gob.gt/Reglamento-164-2021](http://www.marn.gob.gt/Reglamento-164-2021) para conocer a detalle los plazos y obligaciones que establece este Reglamento.

## ¿Quiénes son los entes que deben cumplir este Reglamento?

Estas son algunas de las consideraciones que debes tener en cuenta, si tú, como persona individual o jurídica, pública o privada, nacional o extranjera, desarrollas alguna de las siguientes actividades en cualquier parte del territorio del país:

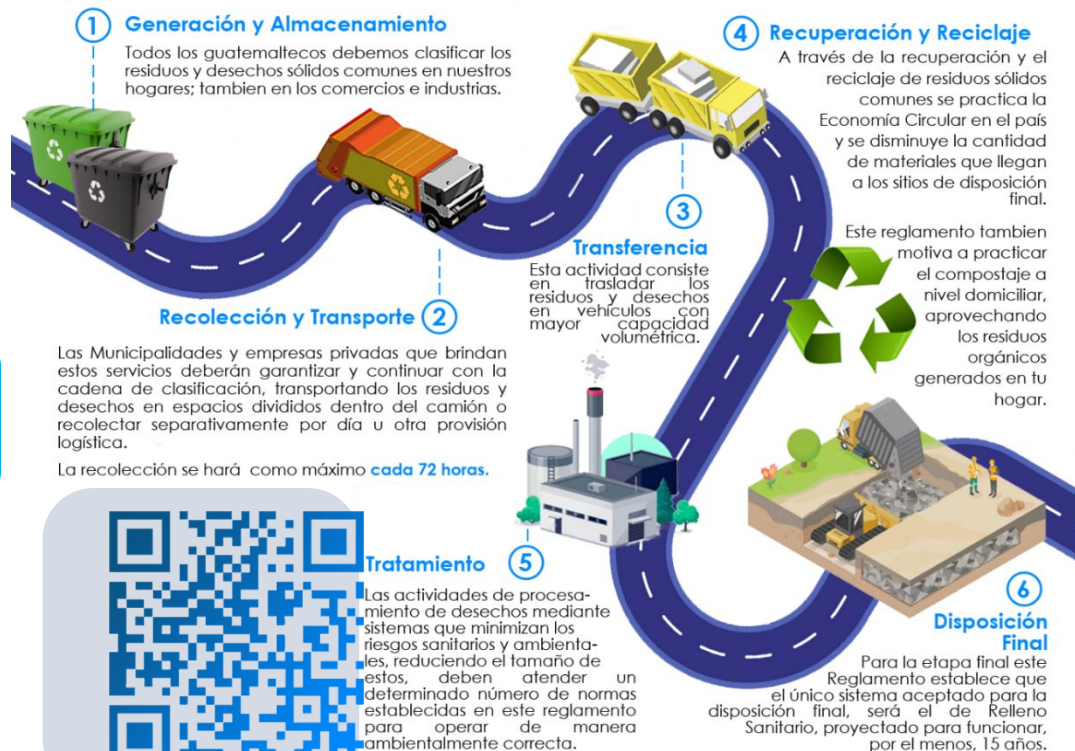

# CLASIFICACIÓN DE LOS RESIDUOS Y DESECHOS SÓLIDOS COMUNES

El MARN invita a Clasificar los Residuos y Desechos Sólidos Comunes que generes en tu hogar, comercio, industria y cualquier espacio público del Municipio; según lo establecido en el Acuerdo Gubernativo 164-2021 para proteger el medio ambiente de tu entorno.



Escanea el Código QR para Descargar la Guía de Identificación Gráfica y conocer más sobre la Clasificación,



## ORGÁNICO

¿Qué debo colocar en esta Clasificación?

Son productos de origen animal y vegetal, principalmente de los restos de alimentos, agricultura y jardinería. *Algunos ejemplos:*



## INORGÁNICO

¿Qué debo colocar en esta Clasificación?

Son productos que no están compuestos de materia vegetal o animal y son de difícil descomposición por microorganismos. *Algunos ejemplos:*



Todos los demás residuos que se contaminen con aceites, líquidos y otros materiales que les haga perder el potencial de ser reciclados.



## RECICLABLE

¿Qué debo colocar en esta Clasificación?

*Algunos ejemplos:*



## Información Agroclimática



Para acceder al detalle de la información,  
escanea el código QR,



## Generalidades

Documento elaborado por el equipo de trabajo conformado por los departamentos de: El Centro de Información Estratégica Agropecuaria. Laboratorio de Información Geográfica, Cobertura Vegetal y Uso de la Tierra, y Departamento de Suelos, de la Dirección de Información Geográfica. Estratégica y Gestión de Riesgos -DIGEGR- del Ministerio de Agricultura, Ganadería y Alimentación -MAGA-.

### Características del municipio:

- Geográficas
- Biofísicas
- Productivas

### Temáticas:

- Mapa de características geográficas y biofísicas
- Capacidad de uso de la tierra
- Taxonomía de suelos
- Descripción de las principales características
- Condiciones climáticas
- Cobertura vegetal
- Uso de la tierra año 2,020
- Fechas promedio de etapa fenológica ciclo de primera (cultivo de maíz/ frijol)

Se exponen las **potencialidades** y **limitaciones** del municipio en forma general



# INFORMACIÓN AGROCLIMÁTICA

## Municipio de Santo Domingo Xenacoj, Sacatepéquez

### Características geográficas y biofísicas

El municipio se localiza al norte del departamento con las siguientes colindancias:

**Al Norte:** con el municipio de San Juan Sacatepéquez del departamento de Guatemala.

**Al Sur:** con municipio de Santiago Sacatepéquez, Sacatepéquez.

**Al Este:** con el municipio de San Pedro Sacatepéquez, del departamento de Guatemala.

**Al Oeste:** con el municipio de Sumpango.

Su extensión es de 25,00 km<sup>2</sup>, que corresponde al 4,7% del departamento.

Se encuentra entre los 1,500 a 2,500 msnm y predominan altitudes entre 1,500 a 2,000 msnm en un 78,05% de la superficie del municipio.

La mayoría del municipio se caracteriza con Alto Índice Vial, con carreteras pavimentadas y no pavimentadas.

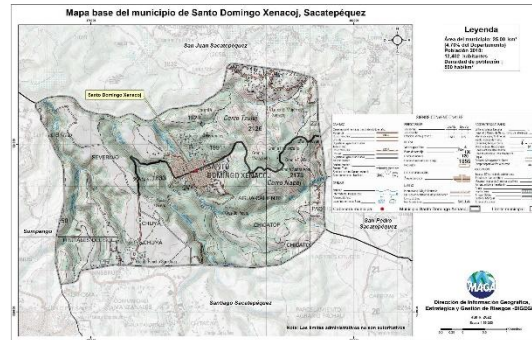

### Capacidad de Uso de la Tierra

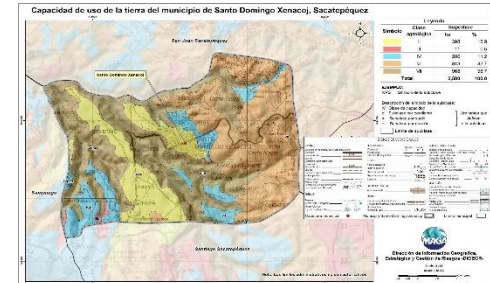

Según los datos del mapa, la aptitud agrícola ocupa una superficie del 27,2%. La aptitud agroforestal tiene una superficie del 33,7%.

### Taxonomía de suelos



Mediante el Estudio Semidetallado de los Suelos del departamento de Sacatepéquez, se clasificó taxonómicamente los suelos, en el que se determinó que el 32,5% son Andisoles (origen volcánico) seguido de los Molioles (27,9%) y Entisoles (26,2%),

### Condiciones Climáticas

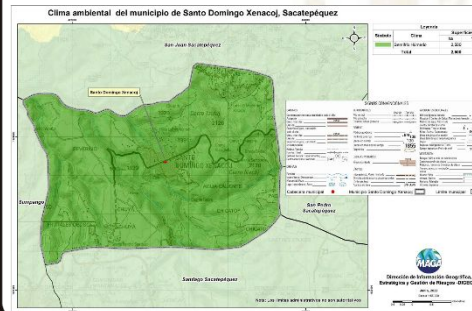

Respecto a las condiciones climáticas, en todo el territorio predomina el clima Semifrío (14,3° – 17° C) con un 100%.

Con relación a la distribución de las lluvias, predomina en todo el territorio el régimen Húmedo (1,000 a 2,000 mm) con un 100%.

Dada la distribución de la precipitación pluvial, en época seca (noviembre a abril) se requiere de riego agrícola.

Dentro de las principales amenazas naturales está la ocurrencia de Heladas en categoría Alta (noviembre a febrero) y Sequías en la categoría de Media (julio y agosto) por la ocurrencia de canículas (MAGA, 2012).

Según reporte de DICORER del periodo del 2017 -2020 el municipio a registrado una categoría baja en riesgo por exceso de lluvia y una categoría media por sequía agrícola.

### Cobertura Vegetal y Uso de la Tierra

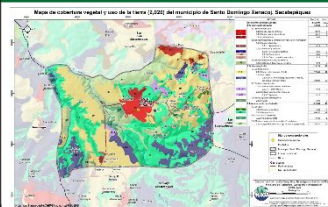

Territorios artificializados con 6,10% que representan: Tejido urbano continuo y discontinuo, lotificaciones, zonas industriales, comercios y servicios, instalaciones deportivas y recreativas, entre otros.

Territorios agrícolas que ocupan el 45,26%, conformado por cultivos de maíz, frijol, hortalizas como: papa, cebolla, repollo, zanahoria, lechuga, flores y follajes, aguacate y pasto huertos. Predomina la presencia de Bosques (mixto y conífero) en un 32,41%, seguido de árboles dispersos y vegetación arbustiva baja en un 16,21%.

### Fecha promedio de etapa fenológica (cultivo de maíz / frijol)

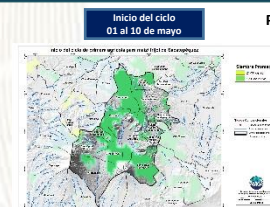

#### Primera cosecha

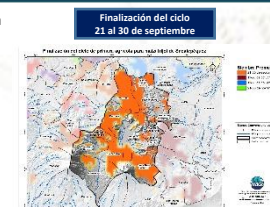

## ¿Qué son?

Son centros en donde se imparten cursos de capacitación técnica laboral y formación emprendedora; en espacios físicos proporcionados por la comunidad, municipalidades, organizaciones no gubernamentales, iglesias y otros.

## ¿Cuál es su objetivo?

Contribuir al desarrollo de oferta formativa vinculada a familias ocupacionales y cualificaciones con significación en el empleo, que proporcione la formación adecuada a personas jóvenes y adultas para su inserción en el mercado productivo y que responda a la demanda laboral.

## Alianzas

Se realizan alianzas con municipalidades y otras organizaciones quienes proveen espacio físico y equipo para implementar los cursos.

También el Ministerio de Educación a través de la Dirección General de Educación Extraescolar, facilita equipo en diversas áreas e instructores para atender a los estudiantes.





## Oportunidades

- Capacitarse en áreas técnicas con demanda productiva.
- Desarrollo de competencias para la vida, el trabajo y la formación emprendedora como ejes transversales para fortalecer la empleabilidad.
- Desarrollo de habilidades blandas en los jóvenes y adultos que participan en los cursos de formación.
- Disminución de la brecha entre educación y empleo a través de los cursos de formación.





## ¿Qué son?

Son centros de formación y capacitación extraescolar, asociadas al área agropecuaria en donde el campo o parcela de tierra es el espacio de aprendizaje, en el cual los participantes aprenden, fortalecen y tecnifican sus conocimientos y capacidades con la orientación de especialistas técnicos para el aprovechamiento de los recursos en el marco del Programa de Alimentación Escolar, PAE.

## ¿Cuál es su objetivo?

Promover buenas prácticas agropecuarias a través de la formación y capacitación, desarrollando competencias asociadas al área agrícola y pecuaria para tecnificar capacidades técnicas de los participantes para constituirse en proveedores del Programa de Alimentación Escolar, para obtener el certificado de Productor Agropecuario con Especialidad en Alimentación Escolar.

## Alianzas

Se realizan alianzas con municipalidades y otras organizaciones gubernamentales y no gubernamentales quienes: autorizan y gestionan el uso de un espacio físico de terreno, proporcionan insumos, servicios básicos y personal para mantenimiento.

- Certificación de la formación modular a través del Programa Centros Municipales de Capacitación y Formación Humana, CEMUCAF.
- Certificación de la Competencia Técnico Laboral para acreditar “Productores Agropecuarios con Especialidad en Alimentación Escolar.
- Dotación de Módulos Formativos físicos o digitales para el desarrollo de procesos formativos.
- Transferencia Metodológica a técnicos de las ETCAE.





## Oportunidades

- Formación, capacitación y tecnificación.
- Productores locales acreditados y certificados en competencias agropecuarias.
- Desarrollo comunitario y reactivación de la economía local.
- Reducción de barreras de género.
- Empoderamiento de la mujer.
- Prevención de la migración irregular.
- Desarrollar habilidades de lectoescritura y matemática funcional, así como completar sus ciclos educativos a través de modalidades flexibles.
- Vínculo entre las OPF y Productores Locales para la provisión y suministro de alimentos como lo establece la Ley de Alimentación Escolar.





### ¿Qué son?

Son espacios comunitarios educativos que, mediante el uso de herramientas tecnológicas y metodologías innovadoras, facilitan a la población educativa el desarrollo y fortalecimiento de procesos formativos pertinentes a su contexto y necesidades. Está dirigido para estudiantes del Sistema Educativo Nacional.



### Alianzas

- ✓ Se gestiona la firma de convenio con las Municipalidades por 5 años para que apoyen con el espacio físico, pago de internet, energía eléctrica y seguridad.
- ✓ El Ministerio de Educación designa al instructor y facilita el equipamiento en coordinación con la cooperación.



### ¿Cuál es su objetivo?

Propiciar el desarrollo de la población a través de procesos de aprendizajes significativos, autónomos y colaborativos, mediante el uso de herramientas tecnológicas, en un modelo educativo flexible, pertinente y de calidad.





## Oportunidades

- Iniciar o continuar estudios en forma gratuita en el Programa Nacional de Educación Alternativa PRONEA
  - En el Nivel de Educación Primaria (de 13 años en adelante)
  - Nivel de Educación Media ciclo básico (de 15 años en adelante) y diversificado (de 17 años en adelante).
  - Avanzar a su propio ritmo.
  - Si ha extraviado su papelería de estudios, puede solicitar una evaluación por suficiencia para acreditar su formación y continuar estudiando.
- Acceso a computadoras e internet en forma gratuita para procesos formativos.
- Acompañamiento por parte de un tutor.



LIBERTAD  
15 DE  
SEPTIEMBRE  
DE 1821

### Análisis de seguridad en el municipio de Santo Domingo Xenacoj

Tendencia histórica de la incidencia criminal

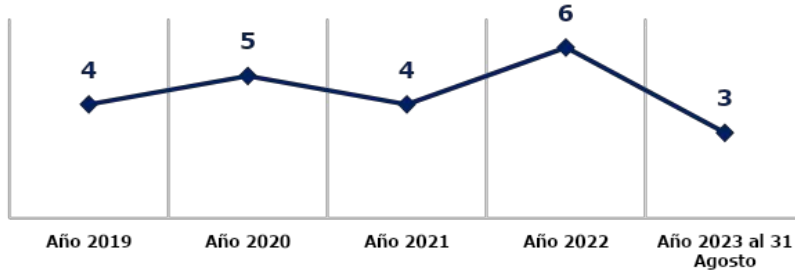

Hechos delictivos comparados

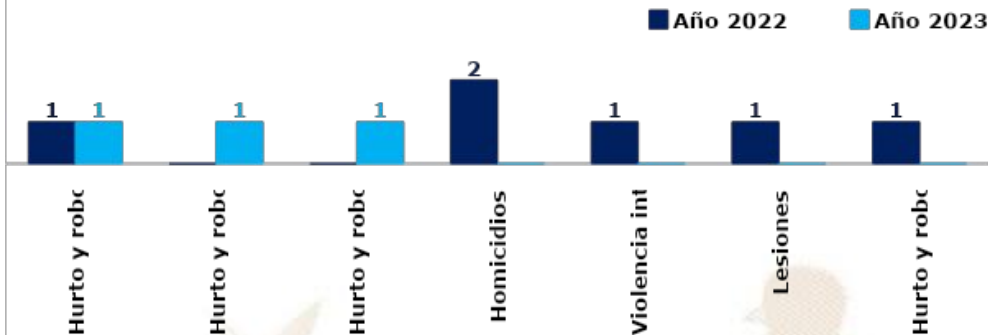

#### Análisis:

- En el ranquin de criminalidad, el municipio de Santo Domingo Xenacoj se ubica en la 221ª posición a nivel nacional.
- En el año 2023, el hurto y robo de motocicletas registra una igualdad en comparación con el año 2022.
- En el año 2023, se reporta la disminución de 2 homicidios, en comparación con el año 2022, lo que representa el 100%.
- Focalización de los servicios institucionales: recorridos en las calles y avenidas del municipio, dando prioridad en los comercios en el mercado, tiendas y centros educativos; matutina y vespertina.
- Los principales actores que generan la criminalidad se encuentran las clicas siguientes: solo para locos, SPL - B18.





## Gestión integral de la seguridad

### Objetivo institucional en el municipio

Realizar actividades operativas (patrullajes, puestos fijos y operativos policiales) en los lugares donde se han registrado hechos negativos y donde exista más aglomeración de personas (plazas, mercados, paradas de buses, eventos deportivos u otros), para garantizar la vida, la integridad física y la seguridad de las personas y sus bienes.

### Servicios policiales

Dependencia policial	Talento humano	Recurso de movilidad		Tasa de policías por habitantes	Kilómetros que recorre cada unidad policial
		Vehículos	Motocicletas		
Subestación 74-2-7, Santo Domingo Xenacoj	10	1	0	Se dispone de 6 policías por cada 10,000 habitantes	1 unidad policial cubre 19 K <sup>2</sup> de demarcación,
<b>Otras dependencias policiales de apoyo</b>					
Delegación de la Subdirección General de Prevención del Delito (Sacatepéquez)	9	1	--		
Delegación de la División Nacional contra el Desarrollo Criminal de las Pandillas (Sacatepéquez)	20	1	--		
Delegación de la División Especializada en Investigación Criminal (Sacatepéquez)	17	2	--		
Delegación de la División de Seguridad Turística (Sacatepéquez)	36	3	7		
Polimerc (Sacatepéquez)	15	1	1		

### Coordinación interinstitucional

- ✓ Con instituciones del sector justicia, salud, educación y autoridades locales.
- ✓ Policía Nacional Civil y Ejército de Guatemala, realizan patrullajes y operativos en conjunto, en los cuales se procede al registro de personas y vehículos; para garantizar la seguridad de los habitantes del lugar.
- ✓ La Policía Nacional Civil apoya a la Policía Municipal, en actividades culturales, sociales o de otra índole que se desarrolla en el municipio.

## Sistema de Información Cultural - SIC -

### ¿Qué es el Sistema de Información Cultural SIC?

Es una herramienta virtual al servicio de la sociedad, Registra, sistematiza y difunde información sobre la cultura diversa de nuestro país a nivel nacional.

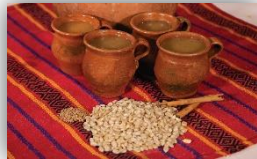

**MUNAG**  
Museo Nacional de Arte de Guatemala  
The milanes de riqueza cultural.



### ¿Qué encontramos en el SIC?

Información de más de 500 lugares del patrimonio cultural y natural, más de 130 recetas de gastronomía tradicional; manifestaciones de la espiritualidad y religiosidad popular; escuelas y universidades de arte y cultura; legislación cultural; premios y reconocimientos para artistas, académicos y gestores culturale.

Una biblioteca virtual, noticias, vídeos culturales... y mucha más información de la rica y variada cultura de Guatemala.

## Registro Nacional de Artistas - RENART -

En el SIC también se encuentra el **Registro Nacional de Artistas RENART:**

- El RENART permite conocer cuántos artistas hay a nivel nacional. Apoyar a visibilizarlos y ampliar posibilidades de ofertar sus servicios artísticos.
- Actualmente hay más de 5,300 artistas registrados de los diversos municipios de Guatemala.
- Cada artista se registra por iniciativa y voluntad propia. Al registrarse recibe una certificación llamada **Número Único de Artistas -NUA-**. Este certificado puede ser utilizado convenientemente para gestionar apoyos en el Ministerio de Cultura y Deportes, y en otras instituciones nacionales y extranjeras.
- En el SIC el artista encontrará un tutorial que le guiará para registrarse en el RENART.



[sicultura.gob.gt](http://sicultura.gob.gt)



La información cultural en el SIC, se puede encontrar desglosada por municipios:

Por ejemplo, en el municipio de **Santo Domingo Xenacoj**, departamento de Sacatepéquez, se encuentra la siguiente información de sus recursos culturales:

Tipo de recurso cultural registrado	Cantidad
Patrimonio Cultural Material o Tangible (Bienes inmuebles, muebles y sitios arqueológicos)	1
Patrimonio Cultural Inmaterial o Intangible (Arte Tradicional, Gastronomía Conocimientos y Oficios Tradicionales, etc.)	5
Patrimonio Natural (Reservas de la biósfera, monumentos naturales, reservas y parques nacionales, et.)	0
Arte (Grupos artísticos y Artesanos)	17
Educación y Formación Cultural (Academias de Arte, Academias de Idiomas, Centros de Investigación, Conservatorios de Música, etc.)	0
Espacios Culturales (Centros Culturales, Museos, Teatros y Auditorios, Bibliotecas, etc.)	2
Gestión Cultural (Asociaciones Culturales, Comités de Cultura, Fundaciones Culturales, Cofradías y Hermandades, etc.)	11
Casa de Desarrollo Cultural	1

### ¿Cuántos artistas hay en mi municipio?

Cada municipio, puede conocer quiénes, cuántos y dónde están sus artistas a través del **RENART**.

En el municipio de **Santo Domingo Xenacoj**, departamento de Sacatepéquez, están registrados **16 artistas**: de artes visuales, escénicas, música, literatura y cinematografía.

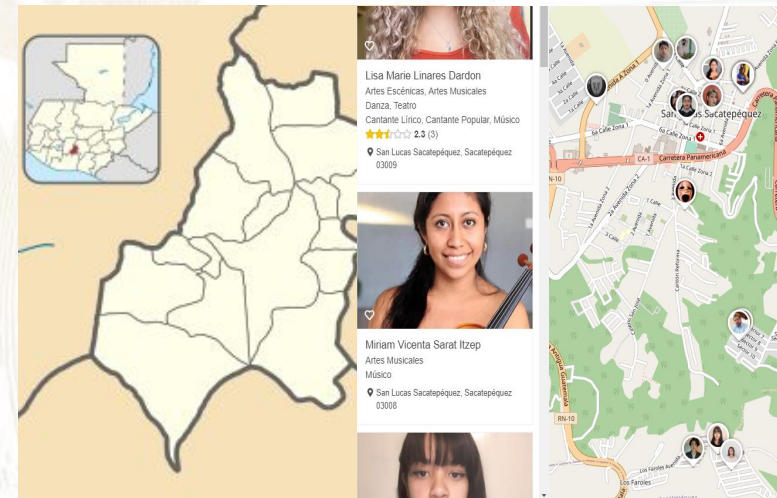

## Oficinas Municipales de Agua y Saneamiento - OMAS -



### ¿Qué es una Oficina Municipal de Agua y Saneamiento –OMAS–?



Es la oficina técnica municipal creada con el propósito de fortalecer la gestión sostenible y la prestación de los servicios de agua potable y saneamiento.

- 🔵 Agua potable
- 🔵 Aguas residuales (negras)
- 🔵 Residuos y desechos sólidos (basura)



### OMAS Beneficios de contar con una OMAS

1



#### ECONÓMICOS

Mejora la recaudación por la prestación de los servicios de agua y saneamiento

#### POLÍTICOS

Reduce conflictos sociales mejorando la gobernabilidad e integridad.



2

3



#### TÉCNICOS

Optimiza la coordinación interinstitucional

#### SOCIALES

Contribuye a la reducción de índices de desnutrición, mejora la salud y el bienestar general de la población



4

Oficinas Municipales de Agua y Saneamiento - OMAS -

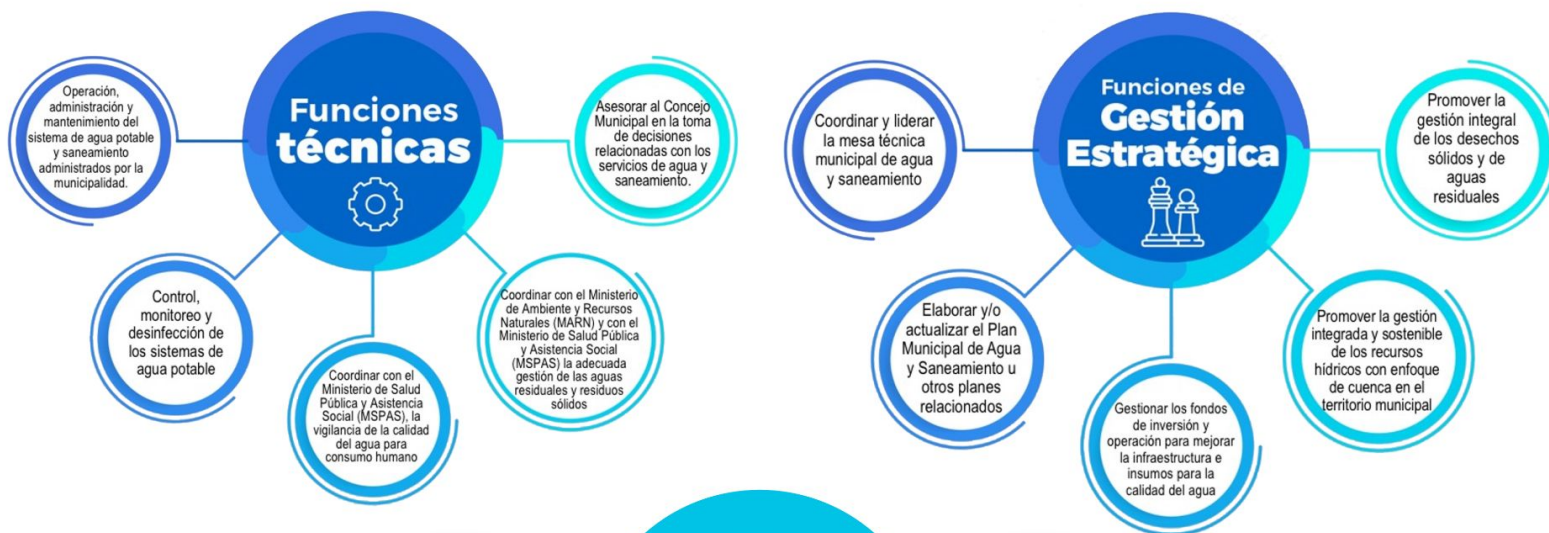

## Inventario de atractivos turísticos

- ❖ Es la herramienta que registra ordenadamente los factores físicos y culturales de los atractivos turísticos, conformando la oferta turística del país. Se elabora en 2 fases: 1) registro de la información (categorización), 2) evaluación de los recursos (jerarquización)
- ❖ Los atractivos turísticos están clasificados en 5 jerarquías:
  - ❖ Los atractivos jerarquía 5 presentan rasgos excepcionales de interés y valor mundial, de gran significancia para el mercado turístico internacional y que atraen un flujo importante de visitantes.
  - ❖ Los atractivos jerarquía 4 son aquellos con características singulares y representativos para la región Centroamérica y visitantes nacionales, ya sea por sí solo o en conjunto con otros recursos contiguos y aptos de aprovecharse.
  - ❖ Los atractivos jerarquía 3 presentan algún rasgo llamativo de representatividad nacional, Son oferta complementaria para visitantes internacionales.
  - ❖ Los atractivos jerarquía 2 representan oferta para turistas del departamento o región donde se ubica, se encuentran en lugares donde no se han desarrollado facilidades turísticas complementarias, (hoteles, restaurantes, otros servicios).
  - ❖ Los atractivos jerarquía 1 son oferta para turistas del mismo municipio.

Para el municipio de Santo Domingo Xenacoj, departamento de Sacatepéquez, se registra en el inventario, la siguiente información de los atractivos turísticos.

RECURSO TURÍSTICO	TIPO	SUBTIPO	JERARQUÍA
Parroquia Santo Domingo de Guzmán	Culturales	Iglesia	1

La actualización del registro y evaluación de los atractivos turísticos se realiza por medio del departamento de Planeamiento turístico de INGUAT.

## PLANTA TURÍSTICA REGISTRADA

- ❖ Se registran establecimientos de hospedaje, agencias de viajes, academias de español, transporte turístico terrestre y guías de turistas. A través de este registro cada municipio puede conocer cuántos y cuáles empresas y servicios turísticos están registrados y dónde están ubicados.
- ❖ En el sitio <https://registro.inguat.gob.gt/> se puede consultar el directorio de servicios turísticos registrados, así como los formularios y requisitos para solicitar la inscripción.

- ❖ Para incrementar el nivel de calidad de los servicios turísticos el INGUAT otorga a las empresas registradas y a los restaurantes que cumplen con los requisitos de la normativa técnica, los distintivos “sello Q”, “sello Q Verde” y “bioseguridad turística”.

Escanea el código QR para acceder al registro de servicios turísticos:



En el municipio de **SANTO DOMINGO XENACÓJ**, departamento de **SACATEPÉQUEZ**, se registra:

### SERVICIOS TURÍSTICOS

2 Establecimientos de Hospedaje, siendo 1 de ellos **Aptos para la Actividad Turística** con disponibilidad de 10 Habitaciones y 26 Plazas Cama.

1 Agencias de Viajes.

0 Guías de Turistas.

1 Empresas de Transporte Turístico Terrestre con disponibilidad de 1 unidades y un total de 25 asientos.

0 Academias de Enseñanza de Español como Segundo Idioma.

### DISTINTIVOS DE CALIDAD

Los Distintivos de Calidad y Sostenibilidad Turística son otorgados a los servicios turísticos que garantizan a sus clientes, la implementación de un proceso de mejora continua y el cumplimiento de estándares de calidad y sostenibilidad en sus operaciones.

Los servicios turísticos que cuentan con este Distintivo que otorga el INGUAT de manera gratuita, han pasado por un proceso interno en donde se establecen controles en los procesos y servicios, para la satisfacción de los turistas, así como la seguridad y confort de las instalaciones.

Para mayor información: [calidad.turistica@inguat.gob.gt](mailto:calidad.turistica@inguat.gob.gt)

## Política para la Generación y Recaudación de Ingresos Propios - PGRIP - Santo Domingo Xenacoj, Sacatepéquez



### Contexto

Durante el 2022 el INAP asistió técnicamente a 101 municipalidades para elaboración de la Políticas para la Generación y Recaudación de Ingresos Propios, con el objetivo de apoyar a las municipalidades en la elaboración de un documento que contenga lineamiento que le permitan a mejorar la recaudación de ingresos propios convencionales y no convencionales.

### Política para la Generación y Recaudación de Ingresos Propios - PGRIP- Santo Domingo Xenacoj, Sacatepéquez

Aunque las propuestas de PGRIP han sido diseñadas según las necesidades de cada contexto, todas ellas parten de una matriz común en la que se expone.



#### Diagnóstico

<b>1. Ingresos totales 2021</b>	Q, 1,438,553.38
<b>1. Egresos fuente 31 2021</b>	Q, 7,537,534.57
<b>1. Déficit presupuestario 2021</b>	Q, -6,098,990.19

### Esquema General de PGRIP

<b>Auto diagnóstico financiero de la municipalidad</b>	Muestra los déficits presupuestarios y las brechas que se generan por la falta de ingresos propios, identificando las tasas, arbitrios e impuestos que la municipalidad puede cobrar pero que no está cobrando y las razones por las cuales no lo hacen.
<b>Identificación de Potenciales</b>	Fuentes potenciales de ingresos no convencionales que permitan diseñar estrategias para hacer efectiva su recaudación.
<b>Lineamientos para la generación de ingresos convencionales</b>	Evaluación de los ingresos propios convencionales que la municipalidad está dejando de percibir, propuestas de mecanismos para mejorar los ingresos (arbitrios, tarifas e impuestos que puede cobrar la municipalidad de acuerdo a la normativa vigente).
<b>Lineamientos de acción para ingresos no convencionales</b>	Propuesta de los ingresos no convencionales que se pueden obtener en base al potencial económico y los recursos físicos y naturales disponibles en el municipio, así como de los mecanismos que se pueden aplicar para generar estos ingresos.



## Identificación de Potenciales

**Elementos del paisaje:** Ríos: Agua Caliente, Chiplátanos, Chopac, Chuyá, Manzanillo, Xaltaya, y Nimayál, Vivero forestal y Reservas forestales en terrenos Municipales: Pamanzana, Pasacul, Cerro Tzunuj y Cerro Nacoj considerados astilleros municipales conservados para ecoturismo.

### Recursos económicos productivos:

En agricultura, las personas se dedican al cultivo de frijol, maíz, aguacate, hortalizas (arveja, brócoli, entre otros), café.

**Recursos recreativos, deportivos y culturales:** Estadio Municipal, Complejo Deportivo, Para eventos privados, se brinda en alquiler el Salón Real los Horizontes y el Salón del Palacio Municipal, Feria patronal, eventos deportivos, eventos culturales.

## Lineamientos para la generación de ingresos convencionales

- **Lineamiento:** Principalmente establecer un Plan de Tasas ya que el Municipio de Santo Domingo Xenacoj cuenta con un centro comercial, un mercado y un día de plaza, deben establecerse tarifas diferenciadas para aquellos negocios que tienen un carácter social y aquellos que tienen un uso lucrativo muy rentable. Asimismo, deben revisarse las tasas de pago por mausoleo en el cementerio municipal y otras correspondientes a servicios básicos.
- **Lineamiento:** Realizar previsiones de tesorería, Disponer de informes diarios de morosidad en todos los servicios, tasas, arbitrios e impuestos que la municipalidad debe cobrar, permitirá iniciar los procesos de reclamación tan pronto como se produzca el impago. Y en el proceso de reclamación, la inmediatez en el inicio de acciones es crucial para obtener buenos resultados.
- **Lineamiento:** La municipalidad debe disponer de una unidad de información y guías que clarifiquen los trámites y gestiones, las oficinas o ventanillas donde se deben realizar cada uno de los pagos y los fundamentos legales y normativos por lo que son obligaciones del vecino.

## Lineamientos para la generación de ingresos no convencionales

- **Lineamiento:** Para generar ingresos no convencionales, se aprovecharán los recursos físicos, naturales, humanos y ambientales disponibles en el municipio, tales como como parques, senderos, viveros forestales, grupo artísticos e instalaciones, con potencial para realizar para todas aquellas actividades.
- **Lineamiento:** Para todos aquellos recursos físicos, naturales, humanos y ambientales disponibles en el municipio que se consideren potenciales como generadores de ingresos propios para la municipalidad, se deberán realizar los estudios que sean necesarios para garantizar que se recuperará la inversión.
- **Lineamiento:** Como parte de la política de generación de ingresos propios no convencionales, la municipalidad organizará y desarrollará festivales artísticos y culturales que además de ofrecer espectáculos para recrear a los vecinos, permitan atraer turistas nacionales y extranjeros que con sus pases de entrada puedan generar ingresos para la municipalidad.

## Monitoreo Índice de Gobernanza en Seguridad Alimentaria y Nutricional (SAN)



Esta herramienta tiene como finalidad la autoevaluación del desempeño de la COMUSAN y la calidad de su gestión, asimismo conocer las potencialidades y áreas a mejorar de dicha comisión en un momento determinado, definiendo un índice de gobernanza en SAN que permita la toma de decisiones consensuadas y oportunas por la COMUSAN.

Esta herramienta consiste en una aplicación que por medio de algoritmos, combina datos de 31 variables y 7 indicadores para definir un Índice de Gobernanza en SAN.



Participación: **6 variables**  
Equidad: **5 variables**  
Transparencia: **3 variables**  
Eficiencia: **4 variables**  
Capacidad de respuesta institucional: **8 variables**  
Coordinación: **3 variables**  
Marco regulatorio: **2 variables**

El Índice de Gobernanza se clasifica en tres niveles:

-  Nivel débil de Gobernanza en SAN: **Entre 0% y 49.99%**
-  Gobernanza en SAN aceptable: **Entre 50% y 79.99%**
-  Gobernanza en SAN totalmente aceptable: **Entre 80% y 100%**



# Municipio de Santo Domingo Xenacoj

Información	Datos	Ranking Departamental	Ranking Municipal	Mapa
-------------	-------	-----------------------	-------------------	------



## Monitoreo de Gobernanza en SAN



Año  
2023

Cuatrimestre  
q1

Departamento  
Sacatepéquez

Municipio  
Santo Domingo Xenacoj

- Débil ■ entre 0% y 49.99%
- Aceptable ■ entre 50% y 79.99%
- Totalmente Aceptable ■ entre 80% y 100%

Índice de Gobernanza en SAN

# 73%

Gobernanza  
**Aceptable**  
en SAN

### Resumen de Indicadores

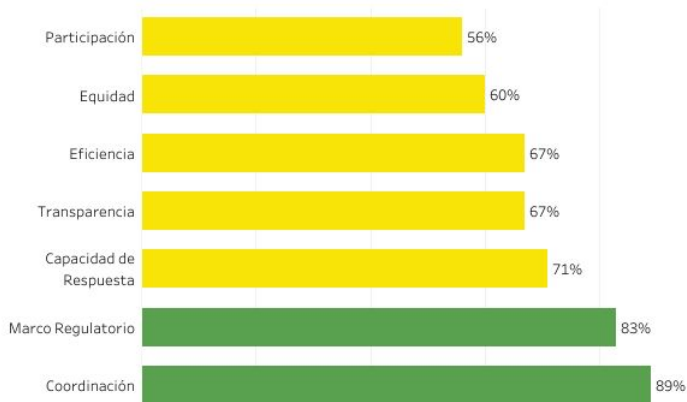

### Mapa de Ubicación

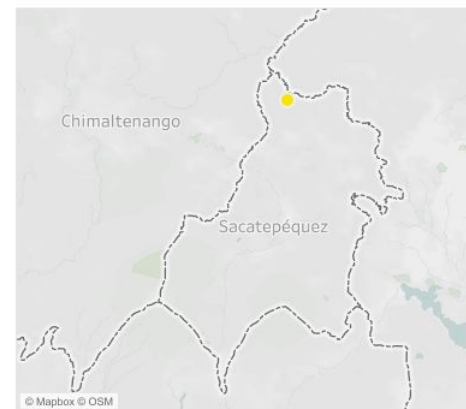

Fuente: SIINSAN

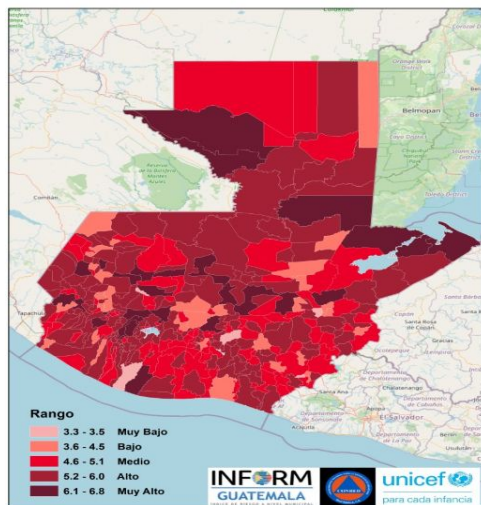

Estructura



SANTO DOMINGO XENACOJ, SACATEPÉQUEZ

Clasificación de Riesgo

**MEDIO**

El municipio presenta recurrencia de eventos naturales y degradación ambiental, con factores que reflejan vulnerabilidad y falta de capacidades / recursos para la respuesta ante eventos de distinto origen.

Índice de Riesgo de Desastres

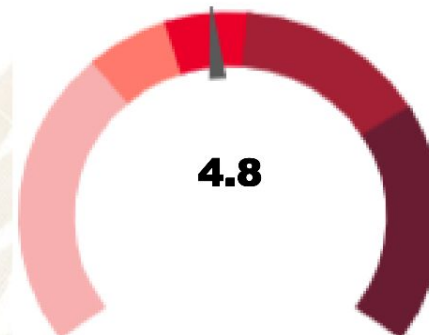

**INFORM Guatemala**, es una herramienta nacional, abierta, objetiva y transparente que sirve para valorar el riesgo de desastres, a partir de la identificación de amenazas, vulnerabilidades y capacidades de respuesta en los 340 municipios del país.

**SIMPLIFICA e INTEGRA** Información sobre el riesgo de desastres a nivel municipal en Guatemala

Mapa municipal

**TOMA DE DECISIONES**

Escala 0—10

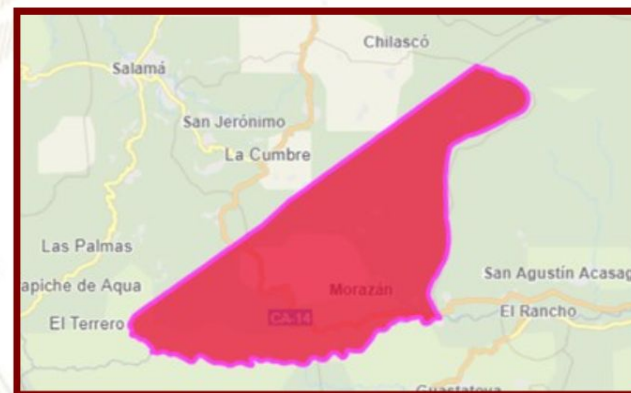
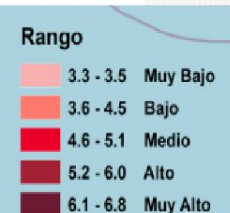

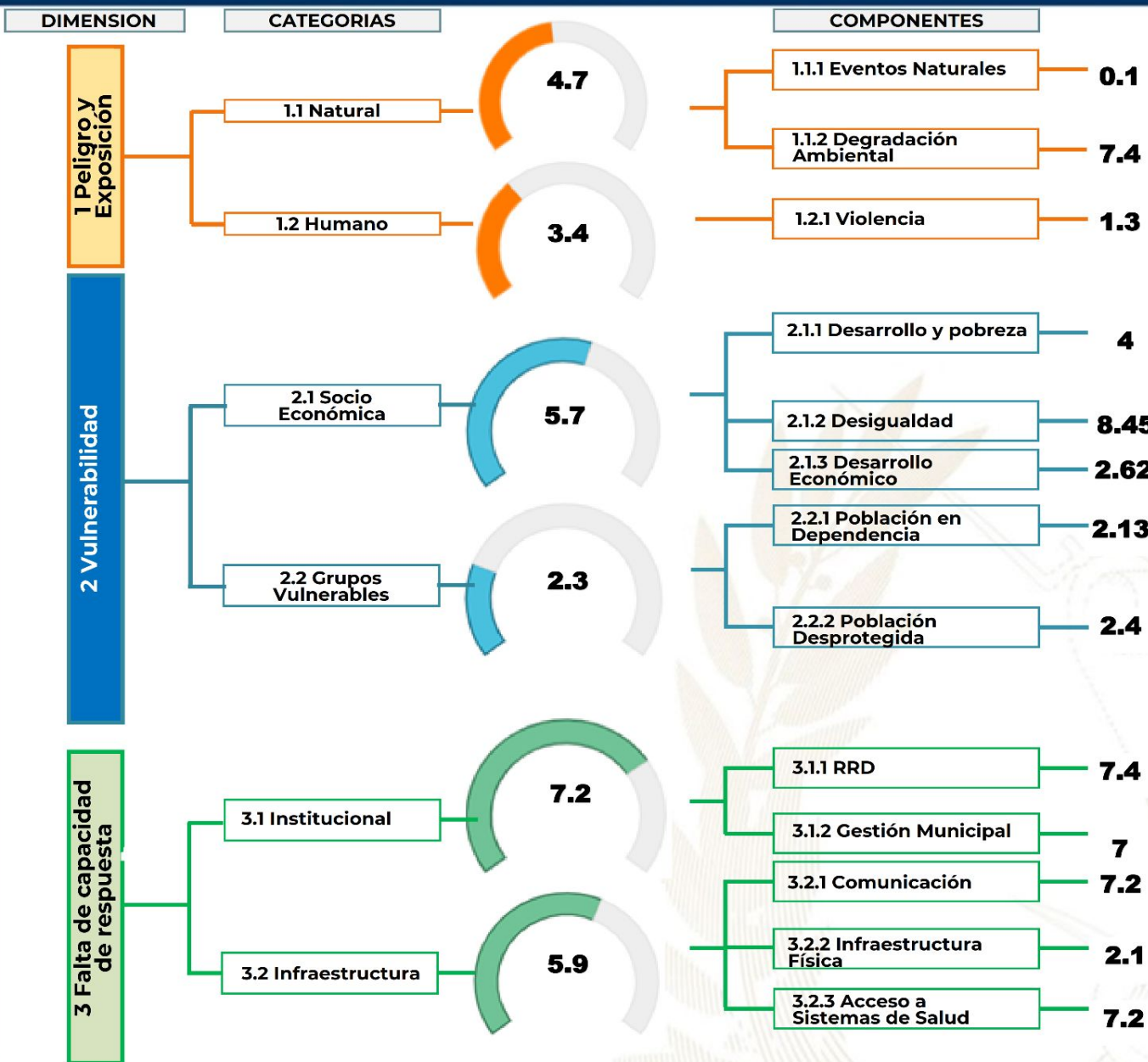

### Procesos importantes para seguimiento:

- Ordenamiento territorial
- Plan Municipal de Respuesta
- Marco Nacional de Recuperación
- Normas para la Reducción de Desastres 1-4
- AGRIP
- Conformación de Coordinadoras para la Reducción de Desastres.
- Integración de Instancias Municipales para la Gestión Integral del Riesgo de Desastres.

## Oferta Programática Dirigida a los Gobiernos Locales

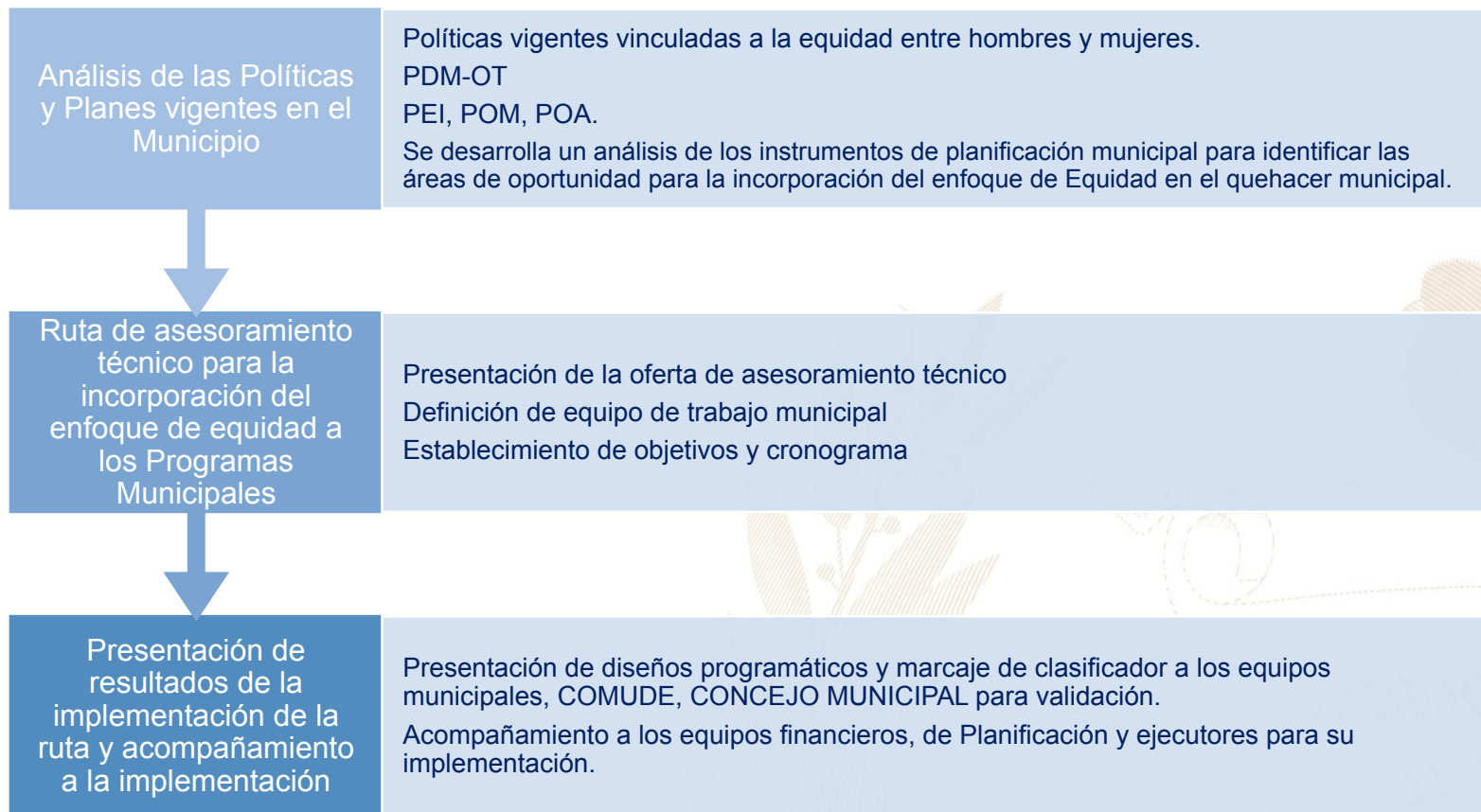

Más información aquí

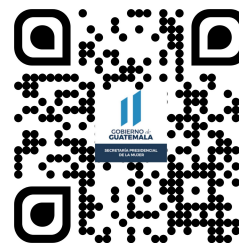
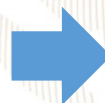

## Santo Domingo Xenacoj, Sacatepéquez



### Educación, capacitación y formación

- Se lleva a cabo el programa de escuelas para padres donde se imparten distintos temas para fortalecer y mejorar las condiciones de vida de las personas.



### Emprendimiento y/o productividad

- Con el apoyo de CEMUCAF y SOSEP se lleva a cabo los siguientes talleres productivos: bordado a mano, tejido en cintura, elaboración de canasta y cocina.



### Asistencia social

- En el área social contamos con varios proyectos como: La casa del adulto mayor, la guardería MUNI-SOSEP, farmacia y clínica municipal, clínica de fisioterapia, clínica de psicología, biblioteca virtual, servicio de bus escolar, viajes a personas enfermas a centros asistenciales, asistencia alimentaria, becas escolares.



### Cultural

- A través de la Unidad de Gestión Ambiental se le da seguimiento al vivero municipal, para luego regalar los arbolitos a toda la población que lo necesite para contribuir con el medio ambiente.

El Índice de Desarrollo Humano Municipal (IDH-M) describe el nivel de bienestar en una sociedad a partir de tres dimensiones básicas: educación, salud y nivel de vida. El IDH-M se mide entre 0 y 1, siendo 1 el mayor nivel de desarrollo humano.

A partir de los resultados del XII Censo Nacional de Población (INE, 2019), el IDH-M para el municipio de Santo Domingo Xenacoj fue de: **0.68**. Este valor se encuentra por debajo del promedio del IDH-M en el departamento de Sacatepéquez (0.71) y por encima del promedio del IDH-M (0.63).

Las dimensiones del IDH-M que presentan mayor oportunidad de mejora en Santo Domingo Xenacoj son: **educación y nivel de vida**.

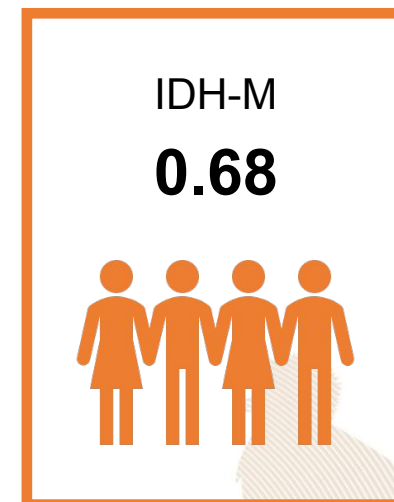

0.54

### Educación

Esperanza educativa;  
Escolaridad



0.90

### Salud

Acceso a agua y saneamiento;  
Materiales de pared y piso;  
Supervivencia de hijos nacidos vivos



0.66

### Nivel de Vida

Escolaridad de PEA;  
Número de dormitorios por persona;  
Tipo de ocupación de Población Ocupada;  
Categoría ocupacional de Población Ocupada;  
Ubicación geográfica

#### Referencias:

Instituto Nacional de Estadística de Guatemala (INE), (2019), XII Censo Nacional de Población y VII de Vivienda, Disponible en línea: <https://www.censopoblacion.gt/>  
Programa de las Naciones Unidas para el Desarrollo (PNUD), (2022), Informe Nacional de Desarrollo Humano, Disponible en línea: <https://indhguatemala.org/visualizacion/>



El **Índice de Privaciones Multidimensionales Municipal (IP-M)** describe la **pobreza a nivel municipal**, para reflejar las carencias de los hogares en la calidad de la vivienda, en el empleo, en los logros educativos, en el acceso a servicios básicos de agua, saneamiento y energía, y en tecnología. El IP-M se mide entre 0 y 1, siendo 1 el mayor nivel de privaciones.

A partir de los resultados del XII Censo Nacional de Población (INE, 2019), el **IP-M para el municipio de Santo Domingo Xenacoj fue de: 0.22**. Este valor se encuentra por encima del promedio del IP-M en el departamento de Sacatepéquez (0.21) y por debajo del IP-M en el país (0.32).

Las dimensiones del IP-M que presentan mayor oportunidad de mejora en Santo Domingo Xenacoj son: **tecnología y empleo**

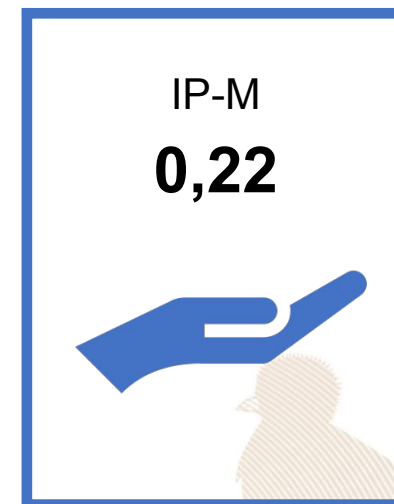

0.16

## Vivienda

Materiales precarios en  
piso, techo y paredes;  
Hacinamiento



0.26

## Empleo

Trabajo infantil;  
Empleo doméstico;  
Trabajo no remunerado;  
Categorías ocupacionales



0.14

## Educación

Inasistencia escolar;  
Rezago escolar;  
Adultos sin escolaridad;  
Adultos con menos de 6  
años de escolaridad



0.04

## Servicios básicos

Acceso restringido a  
agua;  
Acceso restringido a  
saneamiento;  
Sin energía eléctrica



0.74

## Tecnología

Sin computadora en el  
hogar;  
Sin internet en el hogar

### Referencias:

Instituto Nacional de Estadística de Guatemala (INE), (2019), XII Censo Nacional de Población y VII de Vivienda, Disponible en línea: <https://www.censopoblacion.gt/>

Programa de las Naciones Unidas para el Desarrollo (PNUD), (2022), Informe Nacional de Desarrollo Humano, Disponible en línea: <https://indhguatemala.org/visualizacion/>

### Comparación entre desempeño del municipio y el promedio departamental

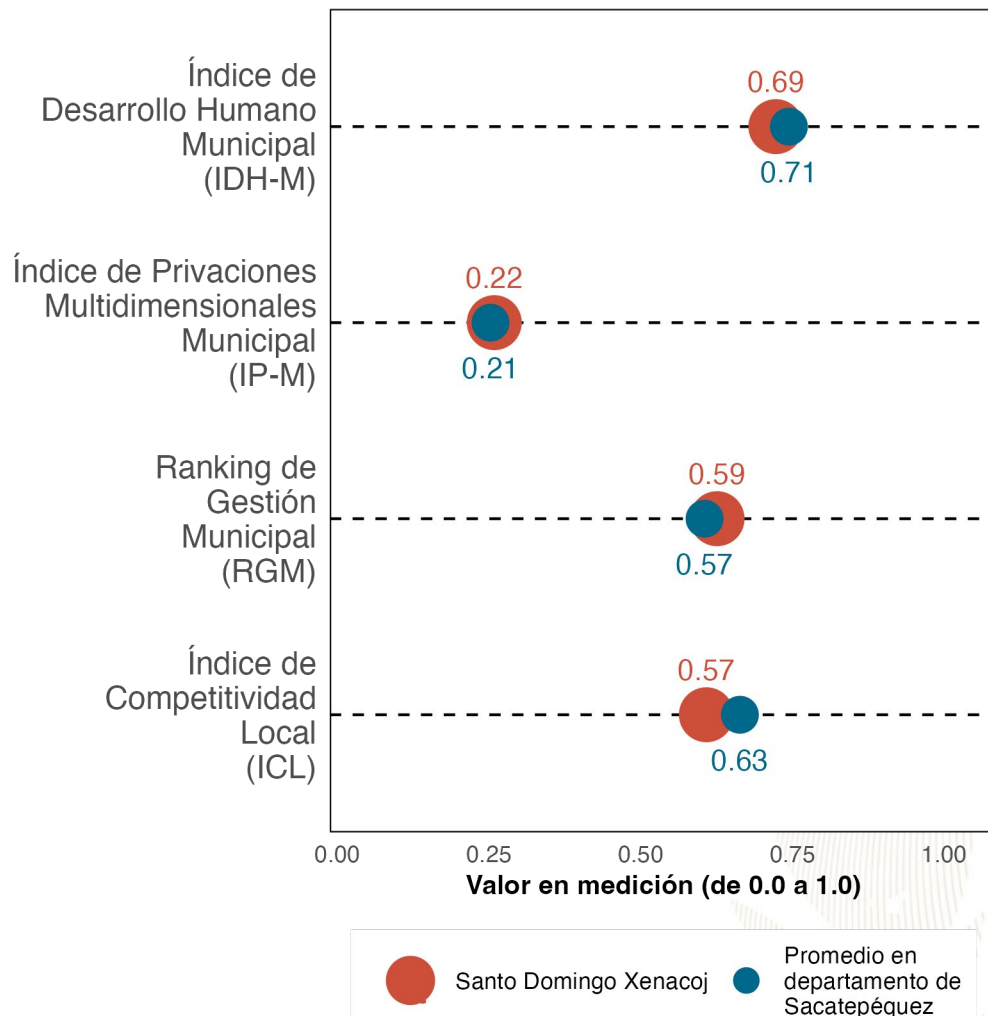

La gráfica compara el desempeño de **Santo Domingo Xenacoj** con el promedio de los municipios de **Sacatepéquez** en distintas mediciones de desarrollo, Los resultados son:

Índice de Desarrollo Humano Municipal (IDH-M): **0.69**, Puesto **12** de **16**,

Índice de Privaciones Multidimensionales Municipal (IP-M): **0.22**, Puesto **7** de **16**.

Ranking de gestión municipal (RGM): **0.59**, Puesto **8** de **16**,

Índice de Competitividad Local (ICL): **0.57**  
Puesto **15** de **16**,

Referencias:

Fundación Para el Desarrollo de Guatemala (FUNDESA), (2022), Índice de Competitividad Local, Disponible en línea: <https://www.fundesa.org.gt/indices-y-evaluaciones-de-pais/indice-de-competitividad-local>  
Programa de las Naciones Unidas para el Desarrollo (PNUD), (2022), Informe Nacional de Desarrollo Humano, Disponible en línea: <https://indhguatemala.org/visualizacion/>  
Secretaría de Planificación y Programación de la Presidencia (SEGEPLAN), (2022), Ranking de la Gestión Municipal 2020-2021, Disponible en línea: <https://ranking.segeplan.gob.gt/visor/>

## Brecha para cada indicador por área

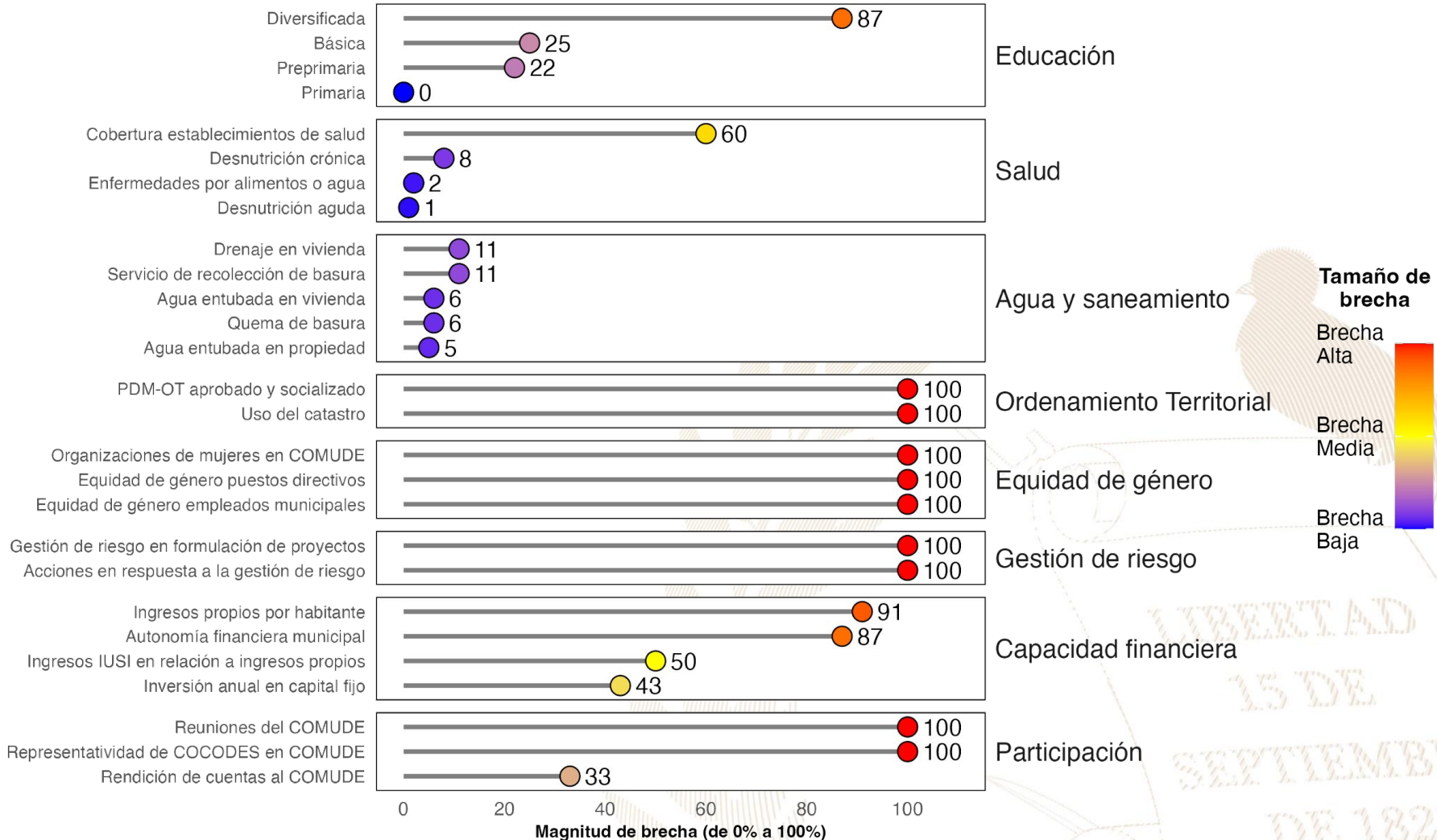

### Referencias:

La selección de indicadores por área y la estimación de brechas para cada indicador se realizó con base en la información proporcionada a la Secretaría de Coordinación Ejecutiva de la Presidencia por los Ministerios de Educación y de Salud, así como en la información del Ranking de Gestión Municipal (SEGEPLAN, 2022) y el XII Censo Nacional de Población y VII de Vivienda (INE, 2019). Una brecha baja indica que hay poca necesidad de intervenir en el indicador, Una brecha media implica la necesidad de intervenir en el indicador para fortalecerlo, Una brecha alta implica mayor necesidad de intervenir para mejorar el desempeño en el indicador, Instituto Nacional de Estadística de Guatemala (INE), (2019), XII Censo Nacional de Población y VII de Vivienda, Disponible en línea: <https://www.censopoblacion.gt/>, Secretaría de Planificación y Programación de la Presidencia (SEGEPLAN), (2022), Ranking de la Gestión Municipal 2020-2021, Disponible en línea: <https://ranking.segeplan.gov.gt/visor/>

## Índice de Desarrollo Humano Municipal (IDH-M)

Si **Santo Domingo Xenacoj** eliminara las brechas en los indicadores de desempeño listados en la gráfica anterior, **los cinco indicadores que tendrían mayor impacto en el IDH-M serían:** (a) autonomía financiera municipal, (b) ingresos propios por habitante, (c) educación diversificada, (d) educación básica y (e) educación preprimaria,

### IDH-M estimado si brecha se elimina

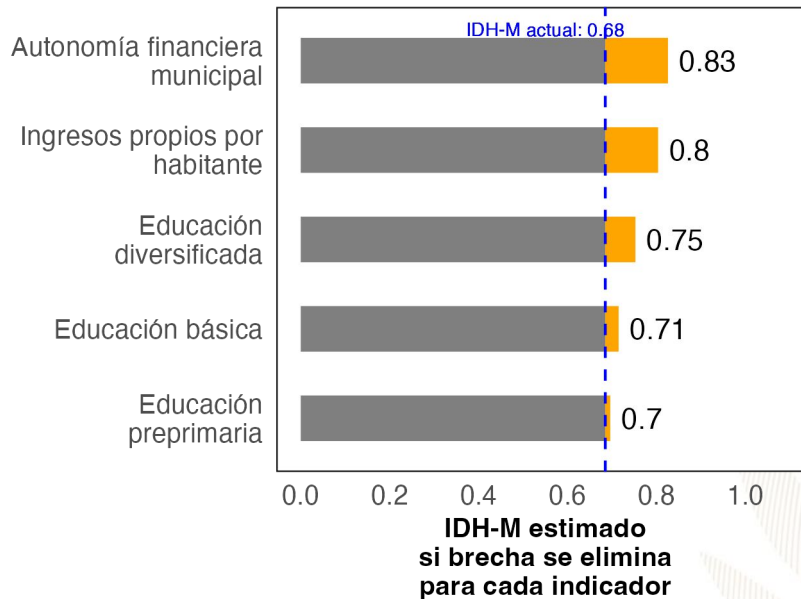

## Ranking de Gestión Municipal (RGM)

Si **Santo Domingo Xenacoj** eliminara las brechas en los indicadores de desempeño listados en la gráfica anterior, **los cinco indicadores que tendrían mayor impacto en el RGM serían:** (a) acciones en respuesta a la gestión de riesgo, (b) PDM-OT aprobado y socializado, (c) uso del catastro, (d) organizaciones de mujeres en COMUDE y (e) reuniones del COMUDE,

### RGM estimado si brecha se elimina

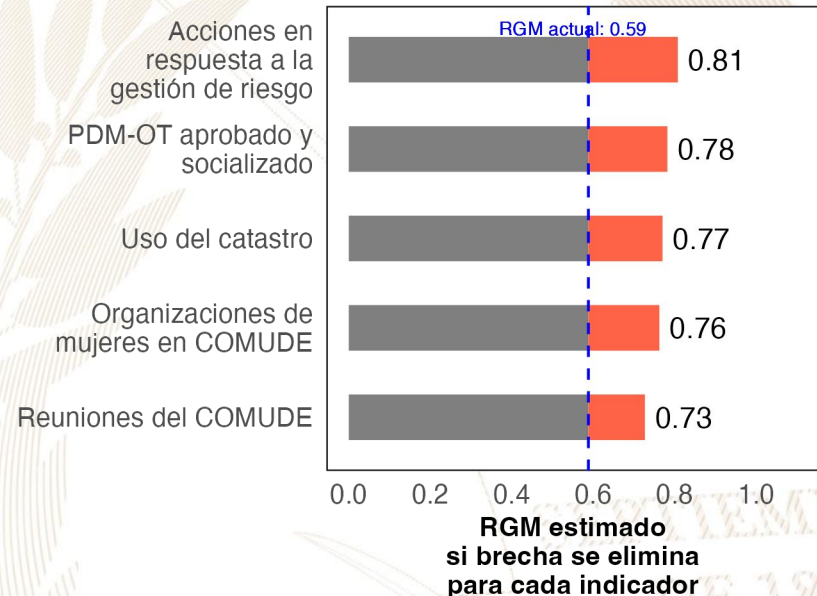

#### Referencias:

Para estimar el incremento en el desempeño se utilizó un modelo de regresión lineal tomando en cuenta la población, urbanización y etnicidad. Se considera que una brecha en un indicador de desarrollo ha sido eliminada si se reduce su valor actual a 0, Instituto Nacional de Estadística de Guatemala (INE), (2019), XII Censo Nacional de Población y VII de Vivienda, Disponible en línea: <https://www.censopoblacion.gt/>  
Programa de las Naciones Unidas para el Desarrollo (PNUD), (2022), Informe Nacional de Desarrollo Humano, Disponible en línea: <https://indhguatemala.org/visualizacion/>  
Secretaría de Planificación y Programación de la Presidencia (SEGEPLAN), (2022), Ranking de la Gestión Municipal 2020-2021, Disponible en línea: <https://ranking.segeplan.gob.gt/visor/>

## Ranking Municipal

El Ranking de la Gestión Municipal (RGM) es un instrumento de asesoría creado para que los gobiernos locales, entidades de gobierno, cooperación internacional, academia y población en general cuenten con información precisa acerca de los avances y desafíos existentes en los principales temas de gestión municipal, a partir de la medición de 55 indicadores clasificados en 6 índices, que componen el índice de gestión municipal.

Departamento/ Municipio	Resultados del Índice
<b>Sacatepéquez</b>	
<b>Santo Domingo Xenacoj</b>	
Índice de Información a la Ciudadanía	0.57
Índice de Gestión Financiera	0.39
Índice de Gestión Administrativa	0.28
Índice de Servicios Públicos	0.24
Índice de Gestión Estratégica	0.16
Índice de Participación Ciudadana	0.00





GOBIERNO de  
GUATEMALA  
DR. ALEJANDRO GIAMMATTEI

# Un Presidente MUNICIPALISTA

10 GIRA PRESIDENCIAL

INFORME DE LOGROS

2020



2023

GOBIERNO CENTRAL A GOBIERNOS LOCALES

## A nivel nacional

Año	No,	Producto público	Comunidad	Beneficiarios	Monto (Q)
2020	1	Becas de inglés para estudiantes y docentes	Todos	6, 110	Q5,563,491.00
2021	2	Becas de inglés para estudiantes y docentes	Todos	2887	Q, 762,320.00
2022	3	Becas de inglés para estudiantes y docentes	Todos	6053	Q 30,807,720.00
2023	4	Becas de inglés para estudiantes y docentes	Todos	8087	Q, 42, 676, 821.00

## A nivel departamento de Sacatepéquez

Año	No,	Producto público	Comunidad	Beneficiarios	Monto (Q)
2020	1	Programa de Profesionalización de docentes PADEP	Kaqchikel	99	Q559,350.00
2020	2	Programa de Textos escolares del Nivel de Educación Preprimaria y Primaria	K'iche', kaqchikel, mam, q'eqchi', q'anjob'al, tz'utujil, ixil, achi, itza', xinka, castellano	18613	Q241,691.02
2020	3	Programa de Becas de Inglés, para el fortalecimiento de las competencias lingüísticas	Todos	12	N/A
2021	4	Programa de Profesionalización de docentes PADEP	Kaqchikel	138	Q1,132,350.00
2021	5	Programa de Textos escolares del Nivel de Educación Preprimaria y Primaria	K'iche', kaqchikel, mam, q'eqchi', q'anjob'al, tz'utujil, ixil, achi,	2346	Q53,924.40
2021	6	Programa de Becas de Inglés, para el fortalecimiento de las competencias lingüísticas	Todos	63	N/A
2022	7	Programa de Profesionalización de docentes PADEP	Kaqchikel	89	Q931,520.00
2022	8	Programa de Textos escolares del Nivel de Educación Preprimaria y Primaria	K'iche', Kaqchikel, Mam, Q'eqchi', Q'anjob'al, Tz'utujil, Ixil, Achi, Poqomchi', Ch'orti', Popti'	326	Q1,610.44
2022	9	Programa de Becas de Inglés, para el fortalecimiento de las competencias lingüísticas	Todos	162	N/A
2023	10	Programa de Profesionalización de docentes PADEP	Kaqchikel	130	Q401,940.00
2023	11	Programa de Textos escolares del Nivel de Educación Preprimaria y Primaria	K'iche', kaqchikel, Mam, Q'eqchi', Q'anjob'al, Tz'utujil, Ixil, Achi,	1858	Q59,626.68
2023	12	Programa de Becas de Inglés, para el fortalecimiento de las competencias lingüísticas	Todos	222	N/A

## Santo Domingo Xenacoj, Sacatepéquez

Año	No,	Producto público	Comunidad	Beneficiarios	Monto (Q)
2020	1	Cuadernos De Trabajo Impresos Para Estudiantes Del Nivel Preprimario	Santo Domingo Xenacoj	406	Q7,787.08
2020	2	Textos Impresos Para Estudiantes Del Nivel Primario	Santo Domingo Xenacoj	406	Q24,002.31
2020	3	Establecimientos Del Nivel Preprimaria Atendidos Con Gratuidad	Santo Domingo Xenacoj	404	Q8,080.00
2020	4	Establecimientos Del Nivel Primario Atendidos Con Gratuidad	Santo Domingo Xenacoj	1519	Q41,830.43
2020	5	Establecimientos Del Ciclo Básico Atendidos Con Gratuidad	Santo Domingo Xenacoj	164	Q8,200.00
2020	6	Estudiantes Del Nivel Preprimario Beneficiados Con Útiles Escolares	Santo Domingo Xenacoj	404	Q21,108.44
2020	7	Estudiantes Del Nivel Primario Beneficiados Con Útiles Escolares	Santo Domingo Xenacoj	1519	Q79,160.00
2020	8	Docentes Del Nivel Preprimario Beneficiados Con Valijas Didácticas	Santo Domingo Xenacoj	15	Q3,300.00
2020	9	Docentes Del Nivel Primario Beneficiados Con Valijas Didácticas	Santo Domingo Xenacoj	60	Q13,200.00
2020	10	Estudiantes del nivel preprimario atendidos con alimentación escolar	Santo Domingo Xenacoj	401	Q322,680.00
2020	11	Estudiantes del nivel primario atendidos con alimentación escolar	Santo Domingo Xenacoj	1518	Q1,214,160.00
2020	12	Estudiantes del nivel preprimario del sector oficial atendidos en el sistema escolar (Monolingüe y bilingüe)	Santo Domingo Xenacoj	438	Q1,529,752.91
2020	13	Estudiantes del nivel primario del sector oficial atendidos en el sistema escolar, (Monolingüe y Bilingüe)	Santo Domingo Xenacoj	1522	Q6,184,120.43
2020	14	Estudiantes del ciclo básico del sector oficial atendidos en el sistema escolar (Telesecundaria, nufed, oficial),	Santo Domingo Xenacoj	176	Q5,129.85
2020	15	Estudiantes del Programa Centros Municipales de Capacitación y Formación Humana (CEMUCAF) atendidos en áreas técnico-laborales	Santo Domingo Xenacoj	122	N/A



## Santo Domingo Xenacoj, Sacatepéquez

Año	No.	Producto público	Comunidad	Beneficiarios	Monto (Q)
2021	16	Cuadernos De Trabajo Impresos Para Estudiantes Del Nivel Preprimario	Santo Domingo Xenacoj	386	Q6,609.48
2021	17	Textos Impresos Para Estudiantes Del Nivel Primario	Santo Domingo Xenacoj	1026	Q16,570.21
2021	18	Establecimientos Del Nivel Preprimaria Atendidos Con Gratuidad	Santo Domingo Xenacoj	450	Q17,020.00
2021	19	Establecimientos Del Nivel Primario Atendidos Con Gratuidad	Santo Domingo Xenacoj	1549	Q68,242.49
2021	20	Establecimientos Del Ciclo Básico Atendidos Con Gratuidad	Santo Domingo Xenacoj	137	Q15,500.00
2021	21	Estudiantes Del Nivel Preprimaria Con Cobertura De Seguro Médico Escolar	Santo Domingo Xenacoj	487	Q18,556.77
2021	22	Estudiantes Del Nivel Primaria Con Cobertura De Seguro Médico Escolar	Santo Domingo Xenacoj	1535	Q58,490.04
2021	23	Estudiantes Del Nivel Preprimario Beneficiados Con Útiles Escolares	Santo Domingo Xenacoj	420	Q21,780.20
2021	24	Estudiantes Del Nivel Primario Beneficiados Con Útiles Escolares	Santo Domingo Xenacoj	1518	Q78,850.00
2021	25	Docentes Del Nivel Preprimario Beneficiados Con Valijas Didácticas	Santo Domingo Xenacoj	15	Q3,461.95
2021	26	Docentes Del Nivel Primario Beneficiados Con Valijas Didácticas	Santo Domingo Xenacoj	60	Q13,200.00
2021	27	Estudiantes del nivel preprimario atendidos con alimentación escolar	Santo Domingo Xenacoj	450	Q318,328.00
2021	28	Estudiantes del nivel primario atendidos con alimentación escolar	Santo Domingo Xenacoj	1549	Q1,127,376.00
2021	29	Estudiantes del nivel preprimario del sector oficial atendidos en el sistema escolar (Monolingüe y bilingüe)	Santo Domingo Xenacoj	493	Q1,551,137.47
2021	30	Estudiantes del nivel primario del sector oficial atendidos en el sistema escolar, (Monolingüe y Bilingüe)	Santo Domingo Xenacoj	1559	Q6,121,207.88
2021	31	Estudiantes del ciclo básico del sector oficial atendidos en el sistema escolar (Telesecundaria, nufed, oficial),	Santo Domingo Xenacoj	145	N/A
2021	32	Estudiantes del Programa Centros Municipales de Capacitación y Formación Humana (CEMUCAF) atendidos en áreas técnico-laborales	Santo Domingo Xenacoj	86	N/A

## Santo Domingo Xenacoj, Sacatepéquez

Año	No.	Producto público	Comunidad	Beneficiarios	Monto (Q)
2022	33	Cuadernos De Trabajo Impresos Para Estudiantes Del Nivel Preprimario	Santo Domingo Xenacoj	426	Q7,050.30
2022	34	Textos Impresos Para Estudiantes Del Nivel Primario	Santo Domingo Xenacoj	1558	Q74,425.66
2022	35	Establecimientos Del Nivel Preprimaria Atendidos Con Gratuidad	Santo Domingo Xenacoj	450	Q19,700.00
2022	36	Establecimientos Del Nivel Primario Atendidos Con Gratuidad	Santo Domingo Xenacoj	1549	Q76,023.76
2022	37	Establecimientos Del Ciclo Básico Atendidos Con Gratuidad	Santo Domingo Xenacoj	137	Q13,500.00
2022	38	Estudiantes Del Nivel Preprimaria Con Cobertura De Seguro Médico Escolar	Santo Domingo Xenacoj	595	Q62,360.74
2022	39	Estudiantes Del Nivel Primaria Con Cobertura De Seguro Médico Escolar	Santo Domingo Xenacoj	1599	Q179,125.94
2022	40	Estudiantes Del Nivel Preprimario Beneficiados Con Útiles Escolares	Santo Domingo Xenacoj	465	Q24,116.70
2022	41	Estudiantes Del Nivel Primario Beneficiados Con Útiles Escolares	Santo Domingo Xenacoj	1549	Q80,485.00
2022	42	Estudiantes Del Ciclo Básico Beneficiados Con Útiles Escolares	Santo Domingo Xenacoj	15	Q7,425.48
2022	43	Docentes Del Nivel Primario Beneficiados Con Valijas Didácticas	Santo Domingo Xenacoj	60	Q28,380.00
2022	44	Estudiantes del nivel preprimario atendidos con alimentación escolar	Santo Domingo Xenacoj	564	Q565,110.00
2022	45	Estudiantes del nivel primario atendidos con alimentación escolar	Santo Domingo Xenacoj	1584	Q1,695,840.00
2022	46	Estudiantes del nivel preprimario del sector oficial atendidos en el sistema escolar (Monolingüe y bilingüe)	Santo Domingo Xenacoj	597	Q1,659,792.52
2022	47	Estudiantes del nivel primario del sector oficial atendidos en el sistema escolar, (Monolingüe y Bilingüe)	Santo Domingo Xenacoj	1587	Q6,673,127.25
2022	48	Estudiantes del ciclo básico del sector oficial atendidos en el sistema escolar (Telesecundaria, nufed, oficial),	Santo Domingo Xenacoj	143	N/A
2022	49	Estudiantes del Programa de Educación Primaria de Adultos por Correspondencia (PEAC), atendidos	Santo Domingo Xenacoj	1	N/A
2022	50	Estudiantes del Programa Centros Municipales de Capacitación y Formación Humana (CEMUCAF) atendidos en áreas técnico-laborales	Santo Domingo Xenacoj	95	N/A

## Santo Domingo Xenacoj, Sacatepéquez

Año	No.	Producto público	Comunidad	Beneficiarios	Monto (Q)
2023	51	Cuadernos De Trabajo Impresos Para Estudiantes Del Nivel Preprimario	Santo Domingo Xenacoj	500	Q9,430.00
2023	52	Textos Impresos Para Estudiantes Del Nivel Primario	Santo Domingo Xenacoj	821	Q8,114.76
2023	53	Establecimientos Del Nivel Preprimaria Atendidos Con Gratuidad	Santo Domingo Xenacoj	548	Q22,200.00
2023	54	Establecimientos Del Nivel Primario Atendidos Con Gratuidad	Santo Domingo Xenacoj	1631	Q74,086.40
2023	55	Establecimientos Del Ciclo Básico Atendidos Con Gratuidad	Santo Domingo Xenacoj	137	Q14,000.00
2023	56	Estudiantes Del Nivel Preprimaria Con Cobertura De Seguro Médico Escolar	Santo Domingo Xenacoj	607	Q46,480.65
2023	57	Estudiantes Del Nivel Primaria Con Cobertura De Seguro Médico Escolar	Santo Domingo Xenacoj	1671	Q128,194.61
2023	58	Estudiantes Del ciclo básico Con Cobertura De Seguro Médico Escolar	Santo Domingo Xenacoj	150	Q9,998.30
2023	59	Estudiantes Del Nivel Preprimario Beneficiados Con Útiles Escolares	Santo Domingo Xenacoj	567	Q29,313.25
2023	60	Estudiantes Del Nivel Primario Beneficiados Con Útiles Escolares	Santo Domingo Xenacoj	1631	Q84,735.00
2023	61	Estudiantes Del Ciclo Básico Beneficiados Con Útiles Escolares	Santo Domingo Xenacoj	137	Q13,700.00
2023	62	Docentes Del Nivel Preprimario Beneficiados Con Valijas Didácticas	Santo Domingo Xenacoj	18	Q8,251.12
2023	63	Docentes Del Nivel Primario Beneficiados Con Valijas Didácticas	Santo Domingo Xenacoj	69	Q30,360.00
2023	64	Docentes Del Ciclo Básico Beneficiados Con Valijas Didácticas	Santo Domingo Xenacoj	5	Q2,200.00
2023	65	Estudiantes del nivel preprimario atendidos con alimentación escolar	Santo Domingo Xenacoj	566	Q533,790.00
2023	66	Estudiantes del nivel primario atendidos con alimentación escolar	Santo Domingo Xenacoj	1635	Q1,566,480.00
2023	67	Estudiantes del nivel medio atendidos con alimentación escolar	Santo Domingo Xenacoj	143	Q89,720.00
2023	68	Estudiantes del nivel preprimario del sector oficial atendidos en el sistema escolar (Monolingüe y bilingüe)	Santo Domingo Xenacoj	590	127,0053.19
2023	69	Estudiantes del nivel primario del sector oficial atendidos en el sistema escolar, (Monolingüe y Bilingüe)	Santo Domingo Xenacoj	1643	4544,309.75
2023	70	Estudiantes del ciclo básico del sector oficial atendidos en el sistema escolar (Telesecundaria, nufed, oficial),	Santo Domingo Xenacoj	141	N/A
2023	71	Estudiantes del Programa de Educación Primaria de Adultos por Correspondencia (PEAC), atendidos	Santo Domingo Xenacoj	4	N/A
2023	72	Estudiantes del Programa Centros Municipales de Capacitación y Formación Humana (CEMUCAF) atendidos en áreas técnico-laborales	Santo Domingo Xenacoj	81	N/A

## Santo Domingo Xenacoj, Sacatepéquez

Año	No,	Producto público	Comunidad	Beneficiarios	Monto (Q)
2020	1	BONO EDUCACIÓN	N/A	24	Q 14,700.00
2020	2	BONO NIÑAS Y ADOLESCENTES EN EDUCACIÓN	N/A	16	Q 11,100.00
2020	3	BONO SALUD	N/A	46	Q 34,500.00
2020	4	BONO SALUD DE 0 A 2 AÑOS	N/A	22	Q 39,600.00
2020	5	PROGRAMA SOCIAL PARA LA ATENCION A NIÑAS Y ADOLESCENTES EMBARAZADAS O MADRES VICTIMAS DE VIOLENCIA SEXUAL MENORES DE 14 AÑOS CUYOS CASOS HAYAN SIDO JUDICIALIZADOS	SANTA ROSA	1	Q 4,500.00
2020	6	BECA EDUCACIÓN MEDIA	N/A	31	Q 77,500.00
2020	7	BECA EDUCACIÓN SUPERIOR	N/A	1	Q 2,500.00
2021	8	BONO EDUCACIÓN	N/A	27	Q 56,700.00
2021	9	BONO NIÑAS Y ADOLESCENTES EN EDUCACIÓN	N/A	18	Q 36,000.00
2021	10	BONO SALUD	N/A	37	Q 60,000.00
2021	11	BONO SALUD DE 0 A 2 AÑOS	N/A	3	Q 6,900.00
2021	12	PROGRAMA SOCIAL PARA LA ATENCION A NIÑAS Y ADOLESCENTES EMBARAZADAS O MADRES VICTIMAS DE VIOLENCIA SEXUAL MENORES DE 14 AÑOS CUYOS CASOS HAYAN SIDO JUDICIALIZADOS	SANTA ROSA	1	Q 9,000.00

## Santo Domingo Xenacoj, Sacatepéquez

Año	No,	Producto público	Comunidad	Beneficiarios	Monto (Q)
2021	13	BECA EDUCACIÓN MEDIA	N/A	31	Q 71,500.00
2021	14	BECA EDUCACIÓN SUPERIOR	N/A	4	Q 7,500.00
2022	15	BONO EDUCACIÓN	N/A	43	Q 128,100.00
2022	16	BONO SALUD	N/A	26	Q 70,500.00
2022	17	BONO SALUD DE 0 A 2 AÑOS	N/A	49	Q 14,700.00
2022	18	PROGRAMA SOCIAL PARA LA ATENCIÓN A NIÑAS Y ADOLESCENTES EMBARAZADAS O MADRES VÍCTIMAS DE VIOLENCIA SEXUAL MENORES DE 14 AÑOS CUYOS CASOS HAYAN SIDO JUDICIALIZADOS	SANTA ROSA	1	Q 15,000.00
2022	19	BECA EDUCACIÓN MEDIA	N/A	37	Q 81,000.00
2022	20	BECA EDUCACIÓN SUPERIOR	N/A	4	Q 8,500.00
2022	21	INTERVENCIÓN BECA SOCIAL ARTESANO	CHISENTE	6	Q 7,200.00
2022	22	INTERVENCIÓN BECA SOCIAL ARTESANO	CHUPILA	1	Q 1,200.00
2022	23	INTERVENCIÓN BECA SOCIAL ARTESANO	EL CALVARIO	2	Q 2,400.00
2022	24	INTERVENCIÓN BECA SOCIAL ARTESANO	JOYA DE SAN JUAN	3	Q 3,600.00

## Santo Domingo Xenacoj, Sacatepéquez

Año	No,	Producto público	Comunidad	Beneficiarios	Monto (Q)	
2022	25	INTERVENCIÓN BECA SOCIAL ARTESANO	SAN GABRIEL	8	Q	9,600.00
2022	26	INTERVENCIÓN BECA SOCIAL ARTESANO	SANTO DOMINGO XENACOJ	20	Q	24,000.00
2023	27	BONO EDUCACIÓN	N/A	50	Q	83,100.00
2023	28	BONO SALUD	N/A	11	Q	22,800.00
2023	29	BONO SALUD DE 0 A 2 AÑOS	N/A	7	Q	13,800.00
2023	30	PROGRAMA SOCIAL PARA LA ATENCION A NIÑAS Y ADOLESCENTES EMBARAZADAS O MADRES VICTIMAS DE VIOLENCIA SEXUAL MENORES DE 14 AÑOS CUYOS CASOS HAYAN SIDO JUDICIALIZADOS	SANTA ROSA	1	Q	10,500.00
2023	31	BECA EDUCACIÓN MEDIA	N/A	31	Q	62,000.00
2023	32	BECA EDUCACIÓN SUPERIOR	N/A	2	Q	3,600.00

No,	Producto público	Comunidad	Beneficiarios	Monto (Q)
1	BONO FAMILIA	N/A	2,902	Q 6,458,000.00

PROYECCIÓN 2024 PROGRAMA SOCIAL "BECA SOCIAL"				
No,	Producto público	Comunidad	Beneficiarios	
1	BECA EDUCACIÓN MEDIA	N/A	37	

## Santo Domingo Xenacoj, Sacatepéquez

No,	Producto Público				
1	<p>Atención de consultas relacionadas al uso del Sistema de Contabilidad Integrada de Gobiernos Locales -SICOIN GL- y del Sistema Servicios GL, por los medios disponibles, sea vía telefónica, correo electrónico, mesa de ayuda y en Oficinas Regionales de Atención Municipal, que han sido realizadas por los empleados municipales con los siguientes perfiles:</p> <table border="1"> <thead> <tr> <th data-bbox="137 625 1020 1180">SICOIN GL</th> <th data-bbox="1020 625 1879 1180">Servicios GL</th> </tr> </thead> <tbody> <tr> <td data-bbox="137 625 1020 1180"> <ul style="list-style-type: none"> <li>- Director AFIM</li> <li>- Encargado de Contabilidad</li> <li>- Encargado de Presupuesto</li> <li>- Encargado de Tesorería</li> <li>- Encargado de Planes</li> <li>- Encargado de Contratos</li> <li>- Gestión de Ingresos</li> <li>- Gestión Presupuestaria</li> <li>- Gestión de Préstamos y donaciones</li> <li>- Alcalde</li> <li>- Asesor Municipal</li> <li>- Creación de Unidad Solicitante, entre otros</li> </ul> </td> <td data-bbox="1020 625 1879 1180"> <ul style="list-style-type: none"> <li>- Administración Municipal</li> <li>- Gestor Documento de Cobro</li> <li>- Gestor Municipal</li> <li>- Nuevo Cajero General</li> <li>- Nuevo Cajero Receptor</li> <li>- Nuevo Gerente de Agua</li> <li>- Nuevo Gerente de Arbitrios</li> <li>- Nuevo Gestor de IUSI</li> <li>- Perfil Cajero General PMT</li> <li>- Perfil Gestión PMT</li> <li>- Registro Lecturas de Agua</li> <li>- Solicitud Cuenta Corriente Anual, entre otros,</li> </ul> </td> </tr> </tbody> </table>	SICOIN GL	Servicios GL	<ul style="list-style-type: none"> <li>- Director AFIM</li> <li>- Encargado de Contabilidad</li> <li>- Encargado de Presupuesto</li> <li>- Encargado de Tesorería</li> <li>- Encargado de Planes</li> <li>- Encargado de Contratos</li> <li>- Gestión de Ingresos</li> <li>- Gestión Presupuestaria</li> <li>- Gestión de Préstamos y donaciones</li> <li>- Alcalde</li> <li>- Asesor Municipal</li> <li>- Creación de Unidad Solicitante, entre otros</li> </ul>	<ul style="list-style-type: none"> <li>- Administración Municipal</li> <li>- Gestor Documento de Cobro</li> <li>- Gestor Municipal</li> <li>- Nuevo Cajero General</li> <li>- Nuevo Cajero Receptor</li> <li>- Nuevo Gerente de Agua</li> <li>- Nuevo Gerente de Arbitrios</li> <li>- Nuevo Gestor de IUSI</li> <li>- Perfil Cajero General PMT</li> <li>- Perfil Gestión PMT</li> <li>- Registro Lecturas de Agua</li> <li>- Solicitud Cuenta Corriente Anual, entre otros,</li> </ul>
SICOIN GL	Servicios GL				
<ul style="list-style-type: none"> <li>- Director AFIM</li> <li>- Encargado de Contabilidad</li> <li>- Encargado de Presupuesto</li> <li>- Encargado de Tesorería</li> <li>- Encargado de Planes</li> <li>- Encargado de Contratos</li> <li>- Gestión de Ingresos</li> <li>- Gestión Presupuestaria</li> <li>- Gestión de Préstamos y donaciones</li> <li>- Alcalde</li> <li>- Asesor Municipal</li> <li>- Creación de Unidad Solicitante, entre otros</li> </ul>	<ul style="list-style-type: none"> <li>- Administración Municipal</li> <li>- Gestor Documento de Cobro</li> <li>- Gestor Municipal</li> <li>- Nuevo Cajero General</li> <li>- Nuevo Cajero Receptor</li> <li>- Nuevo Gerente de Agua</li> <li>- Nuevo Gerente de Arbitrios</li> <li>- Nuevo Gestor de IUSI</li> <li>- Perfil Cajero General PMT</li> <li>- Perfil Gestión PMT</li> <li>- Registro Lecturas de Agua</li> <li>- Solicitud Cuenta Corriente Anual, entre otros,</li> </ul>				

## Santo Domingo Xenacoj, Sacatepéquez

No,	Producto Público		
2	<p>Realización de eventos de capacitación de acuerdo a necesidades identificadas en la municipalidad con los temas indicados a continuación:</p> <table border="1" data-bbox="139 451 1883 976"> <tr> <td data-bbox="139 451 1020 976"> <ul style="list-style-type: none"> <li>a) Cierre contable y apertura de ejercicio fiscal 2023 (Inicialización de Saldos)</li> <li>b) Generalidades presupuestarias</li> <li>c) Actualizaciones al MAFIM- 2a, Edición</li> <li>d) Revisión y Análisis de Reportes de Gestión y Ejecución Presupuestaria</li> <li>e) Módulo del IUSI en Servicios GL</li> <li>f) Módulo de Arbitrios en Servicios GL</li> <li>g) Planificación y Formulación Presupuestaria enfocado a GpR -SICOIN GL-</li> <li>h) Planificación (Facebook live)</li> <li>i) Planificación y Presupuesto por Resultados</li> </ul> </td> <td data-bbox="1020 451 1883 976"> <ul style="list-style-type: none"> <li>j) Módulo de Caja -Servicios GL-</li> <li>k) Uso del Sistema Soporte GL</li> <li>l) Reportes Financieros</li> <li>m) Préstamos, Donaciones y Convenios</li> <li>n) Módulo de Agua en Servicios GL</li> <li>o) Errores más comunes que se generan al elaborar un Presupuesto</li> <li>p) Módulo de Contratos</li> <li>q) Formulación Presupuestaria de Ingresos y egresos (Facebook live)</li> <li>r) Procesamiento Electrónico de Medios de Pago, entre otros,</li> </ul> </td> </tr> </table>	<ul style="list-style-type: none"> <li>a) Cierre contable y apertura de ejercicio fiscal 2023 (Inicialización de Saldos)</li> <li>b) Generalidades presupuestarias</li> <li>c) Actualizaciones al MAFIM- 2a, Edición</li> <li>d) Revisión y Análisis de Reportes de Gestión y Ejecución Presupuestaria</li> <li>e) Módulo del IUSI en Servicios GL</li> <li>f) Módulo de Arbitrios en Servicios GL</li> <li>g) Planificación y Formulación Presupuestaria enfocado a GpR -SICOIN GL-</li> <li>h) Planificación (Facebook live)</li> <li>i) Planificación y Presupuesto por Resultados</li> </ul>	<ul style="list-style-type: none"> <li>j) Módulo de Caja -Servicios GL-</li> <li>k) Uso del Sistema Soporte GL</li> <li>l) Reportes Financieros</li> <li>m) Préstamos, Donaciones y Convenios</li> <li>n) Módulo de Agua en Servicios GL</li> <li>o) Errores más comunes que se generan al elaborar un Presupuesto</li> <li>p) Módulo de Contratos</li> <li>q) Formulación Presupuestaria de Ingresos y egresos (Facebook live)</li> <li>r) Procesamiento Electrónico de Medios de Pago, entre otros,</li> </ul>
<ul style="list-style-type: none"> <li>a) Cierre contable y apertura de ejercicio fiscal 2023 (Inicialización de Saldos)</li> <li>b) Generalidades presupuestarias</li> <li>c) Actualizaciones al MAFIM- 2a, Edición</li> <li>d) Revisión y Análisis de Reportes de Gestión y Ejecución Presupuestaria</li> <li>e) Módulo del IUSI en Servicios GL</li> <li>f) Módulo de Arbitrios en Servicios GL</li> <li>g) Planificación y Formulación Presupuestaria enfocado a GpR -SICOIN GL-</li> <li>h) Planificación (Facebook live)</li> <li>i) Planificación y Presupuesto por Resultados</li> </ul>	<ul style="list-style-type: none"> <li>j) Módulo de Caja -Servicios GL-</li> <li>k) Uso del Sistema Soporte GL</li> <li>l) Reportes Financieros</li> <li>m) Préstamos, Donaciones y Convenios</li> <li>n) Módulo de Agua en Servicios GL</li> <li>o) Errores más comunes que se generan al elaborar un Presupuesto</li> <li>p) Módulo de Contratos</li> <li>q) Formulación Presupuestaria de Ingresos y egresos (Facebook live)</li> <li>r) Procesamiento Electrónico de Medios de Pago, entre otros,</li> </ul>		
3	<p>Capacitación en temas relacionados a las finanzas municipales, análisis e interpretación de indicadores financieros, según las siguientes metodologías:</p> <ul style="list-style-type: none"> <li>a) Índice Consolidado Financiero Municipal -ICFM-,</li> <li>b) Ficha de seguimiento del -ICFM- e Informe -ICFM- año finalizado,</li> <li>c) Diagnóstico para el Fortalecimiento de las Finanzas Municipales,</li> </ul>		
4	<p>Elaboración y actualización de Guías de Usuario del Sistema de Contabilidad Integrada de Gobiernos Locales -SICOIN GL- y del Sistema Servicios GL las cuales se encuentran disponibles en el Portal de Gobiernos Locales en el siguiente enlace: <a href="https://portalgl.minfin.gob.gt">https://portalgl.minfin.gob.gt</a> seleccionando las opciones "Biblioteca Virtual", "Guías y Manuales", "Guías Sicoin gl", "Guías Servicios GL", entre otras,</p>		



## Santo Domingo Xenacoj, Sacatepéquez

No,	Producto Público
5	<p>Manual de Administración Financiera Integrada Municipal -MAFIM- (Segunda Edición) el cual contiene la actualización de normas, procedimientos técnicos, administrativos y financieros que fortalecen los procesos de la gestión financiera municipal, favorece el control interno, la administración y el uso eficiente y eficaz de los recursos públicos, contribuyendo a la transparencia del gasto y la rendición de cuentas, éste se encuentra disponible en el Portal de Gobiernos Locales en el siguiente enlace: <a href="https://portalgl.minfin.gob.gt">https://portalgl.minfin.gob.gt</a> seleccionando las opciones "Biblioteca Virtual", "Guías y Manuales", "Manuales", "Manual de Administración Financiera Integrada Municipal (2a, Edición) 2022",</p>
6	<p>Tablero de Resultados del índice Consolidado Financiero Municipal -ICFM- el cual es un instrumento de análisis, monitoreo y evaluación que permite a través de indicadores financieros según la metodología, conocer las fortalezas y áreas de oportunidad de la gestión financiera municipal, útil para la toma de decisiones de las autoridades y funcionarios municipales, éste se encuentra disponible en el Portal de Gobiernos Locales en el siguiente enlace: <a href="https://portalgl.minfin.gob.gt">https://portalgl.minfin.gob.gt</a> seleccionando las opciones "Indicadores" y luego "ICFM",</p>
7	<p>Ficha de Seguimiento a la Gestión Financiera Municipal en la cual se pueden visualizar los resultados de la gestión financiera de los últimos dos años para realizar análisis comparativo y el seguimiento durante el ejercicio fiscal vigente de manera mensual, permitiendo a las autoridades y funcionarios municipales identificar fortalezas y oportunidades de mejora que orienten la labor para establecer estrategias de fortalecimiento financiero municipal; asimismo se pone a disposición el Informe ICFM año finalizado, el cual muestra el análisis general de los resultados de la gestión financiera del ejercicio fiscal finalizado, Ambos instrumentos se encuentran disponibles dentro del Sistema de Contabilidad Integrada de Gobiernos Locales -SICOINGL- en la siguiente ruta: "Ejecución", "Reportes Financieros", "Ficha de Seguimiento Municipal", "Informe ICFM año finalizado",</p>
8	<p>Tablero que muestra la ejecución presupuestaria de la municipalidad desde la perspectiva de los Objetivos de Desarrollo Sostenible -ODS-, Ejes del Plan Nacional de Desarrollo, Prioridades Nacionales, Metas Estratégicas de Desarrollo y Resultados Estratégicos, los cuales se pueden consultar desde el Portal de Gobiernos Locales en el siguiente enlace: <a href="https://portalgl.minfin.gob.gt">https://portalgl.minfin.gob.gt</a> seleccionando las opciones "Indicadores" y luego "Objetivos de Desarrollo Sostenible",</p>

## Santo Domingo Xenacoj, Sacatepéquez

No,	Producto Público		
9	Implementación de las siguientes herramientas informáticas y metodologías:		
a) Sistema de Contabilidad Integrada de Gobiernos Locales -SICOIN GL-	X	Implementada	
b) Sistema Servicios GL	X	Implementada	
c) Aplicación (APP) Móvil para Toma de Lecturas de Agua		Por implementar	
d) Generación de Boleto de Ornato Masivo		Por implementar	
e) Metodología del Índice Consolidado Financiero Municipal -ICFM-		Por implementar	
f) Metodología "Diagnóstico para el Fortalecimiento de las Finanzas Municipales"		Por implementar	
g) Metodología "Gestión por Resultados"		Por implementar	
h) Cobro de servicios municipales con tarjeta de crédito y débito		Por implementar	
i) Cobro de servicios municipales a través de BANCAMUNI		Por implementar	
j) Cuenta Única del Tesoro Municipal -CUT-	X	Implementada	

## Santo Domingo Xenacoj, Sacatepéquez

Año	No,	Producto público	Beneficiarios	Monto (Q)
2020	1	Programa del Aporte Económico del Adulto Mayor (Activos)	272	Q1,257,200.00
2020	2	Programa del Aporte Económico del Adulto Mayor (Nuevos Beneficiarios)	1	N/A
2021	3	Programa del Aporte Económico del Adulto Mayor (Activos)	247	Q1,095,200.00
2021	4	Programa del Aporte Económico del Adulto Mayor (Nuevos Beneficiarios)	N/A	N/A
2022	5	Programa del Aporte Económico del Adulto Mayor (Activos)	286	Q1,558,700.00
2022	6	Programa del Aporte Económico del Adulto Mayor (Nuevos Beneficiarios)	78	N/A
2023	7	Programa del Aporte Económico del Adulto Mayor (Activos)	280	Q1,039,500.00
2023	8	Programa del Aporte Económico del Adulto Mayor (Nuevos Beneficiarios)	17	N/A

No,	Producto público	Comunidad	Aportes	Monto (Q)
1	Programa del Aporte Económico del Adulto Mayor	Santo Domingo Xenacoj	11,119	Q4,950,600.00

## Santo Domingo Xenacoj, Sacatepéquez

No,	Producto público	Comunidad	Beneficiarios	Monto (Q)
1	Plan Centinela verificación de calidad y cantidad en plantas, expendios y depósitos de almacenamiento de GLP en cilindros  5 Supervisiones técnicas de calidad y cantidad en plantas, expendios y depósitos de almacenamiento de GLP en cilindros por personal Delegado de la DGH, durante el período 2020-agosto 2023	Santo Domingo Xenacoj	toda la población	Q8,284.05
		<b>TOTAL</b>		<b>8,284.05</b>

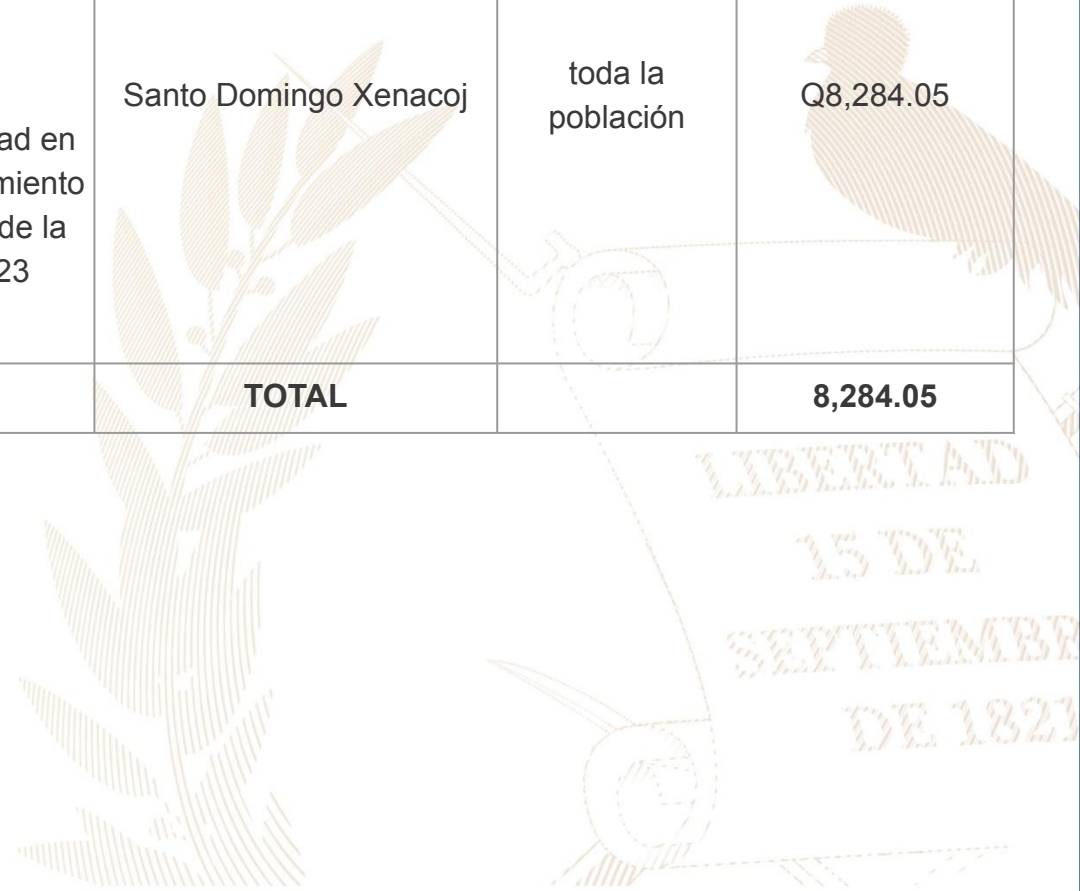

## Santo Domingo Xenacoj, Sacatepéquez

No,	Producto público	Comunidad	Beneficiarios	Monto (Q)
1	B-007-2020 BACHEO DE LA RED VIAL PAVIMENTADA	Antigua Guatemala, MULTIMUNICIPAL SACATEPÉQUEZ, Santo Domingo Xenacoj, Sumpango,	95716	Q 5,729,98.35
2	L-137-2022 - LIMPIEZA DEL DERECHO DE VIA	MULTIMUNICIPAL SACATEPÉQUEZ, Santo Domingo Xenacoj, Sumpango,	49662	Q 786,976.80
3	T-003-2022-MANTENIMIENTO RUTINARIO TERRACERÍA	Ciudad Vieja, MULTIMUNICIPAL SACATEPÉQUEZ, MULTIREGIONAL, Pastores, Santiago Sacatepéquez	80457	Q 2,498,410.00
4	Familias Beneficiadas Con Subsidio Para La Vivienda	Santo Domingo Xenacoj	12	Q420,00.,00
5	Familias Beneficiadas Con Subsidio Para La Vivienda	SANTO DOMINGO XENACUJ	1	Q 35,000.00

## Santo Domingo Xenacoj, Sacatepéquez

Año	No,	Producto público	Comunidad	Beneficiarios	Monto (Q)
2020	1	Capacitaciones	Santo Domingo Xenacoj	178	Q2,918.00
2020	2	Instrumentos Ambientales Públicos	Santo Domingo Xenacoj	N/A	Q11,112,771.00
2021	3	Capacitaciones	Sector La Joya	300	Q1,750.80
2021	4	Instrumentos Ambientales Públicos	Santo Domingo Xenacoj	N/A	Q11,015,262.00
2022	5	Guardianes	Santo Domingo Xenacoj	20	Q 58.60
2022	6	Instrumentos Ambientales Públicos	Santo Domingo Xenacoj	N/A	Q15,725,284.00
2023	7	Capacitaciones	Santo Domingo Xenacoj	50	Q 583.60
2023	8	Jornadas de Limpieza	Santo Domingo Xenacoj	70	Q1,967.80
2023	9	Instrumentos Ambientales Públicos	Santo Domingo Xenacoj	N/A	Q14,582,602.00

## Santo Domingo Xenacoj, Sacatepéquez

Año	No,	Producto público	Comunidad	Beneficiarios	Monto (Q)
2020	1	Asistencia y dotación de alimentos	N/A	522	Q 169,911.00
	2	Regulación del patrimonio productivo agropecuario	N/A	624	Q 28,606.71
2021	1	Regulación del patrimonio productivo agropecuario	N/A	460	Q 33,582.14
	2	Seguro agropecuario / agrícola catastrófico	N/A	14	Q 7,592.26
2022	1	Asistencia y dotación de alimentos	N/A	42	Q 16,170.00
	2	Entrega de estipendios para el establecimiento de huertos familiares, para reactivación de unidades productivas; y para conservación de suelos y agua	N/A	66	Q 66,000.00
	3	Regulación del patrimonio productivo agropecuario	N/A	483	Q 59,027.67
	4	Seguro agropecuario / agrícola catastrófico	N/A	40	Q 21,611.52
2023	1	Asistencia y dotación de alimentos	N/A	12	Q 2,700.00
	2	Regulación del patrimonio productivo agropecuario	N/A	508	Q 58,254.89
	3	Seguro agropecuario / agrícola catastrófico	N/A	67	Q 35,499.84

## Santo Domingo Xenacoj, Sacatepéquez

Dirección General del Deporte y la Recreación

Año	No,	Producto público	Comunidad	Beneficiarios	Monto (Q)
2020	1	000-030 Festivales deportivos, recreativos y otros eventos de carácter especial, realizados para promover el acceso a la actividad física y la recreación	Santo Domingo Xenacoj	N/I	N/A
2021	2	000-024 Personas beneficiadas con actividades deportivas no escolares, no federadas y de recreación	Santo Domingo Xenacoj	30	N/A
2021	3	000-030 Festivales deportivos, recreativos y otros eventos de carácter especial, realizados para promover el acceso a la actividad física y la recreación	Santo Domingo Xenacoj	N/I	N/A
2022	4	000-024 Personas beneficiadas con actividades deportivas no escolares, no federadas y de recreación	Santo Domingo Xenacoj	50	N/A
2022	5	000-030 Festivales deportivos, recreativos y otros eventos de carácter especial, realizados para promover el acceso a la actividad física y la recreación	Santo Domingo Xenacoj	N/I	N/A
2023	6	11-006 Personas que reciben implementos para actividades físicas, deportivas y de recreación física en su tiempo libre	Santo Domingo Xenacoj	257	N/A



## Santo Domingo Xenacoj, Sacatepéquez

### Dirección General de las Artes

Año	No,	Producto público	Comunidad	Beneficiarios	Monto (Q)
2020	1	Academia Comunitaria de Arte	Santo Domingo Xenacoj	12	Q36,000.00
2020	2	Artistas apoyados en la Iniciativa Apoyarte 2020	Santo Domingo Xenacoj	4	Q12,000.00
2021	3	Academia Comunitaria de Arte	Santo Domingo Xenacoj	17	Q28,000.00
2021	4	Academia Comunitaria de Arte	Santo Domingo Xenacoj	16	Q22,400.00
2021	5	Artistas apoyados en la Iniciativa Apoyarte 2021	Santo Domingo Xenacoj	14	Q42,000.00
2021	6	Artistas apoyados en la Iniciativa Apoyarte 2021	Santo Domingo Xenacoj	1	Q3,000.00

### Dirección General de Desarrollo Cultural y Fortalecimiento de las Culturas

Año	No,	Producto público	Comunidad	Beneficiarios	Monto (Q)
2021	1	Casas de Desarrollo Cultural	Santo Domingo Xenacoj	291	Q170,634.00
2022	2	Casas de Desarrollo Cultural	Santo Domingo Xenacoj	1225	Q217,814.00
2022	3	Certamen de Literatura, Arte y Cultura "GUATEPAZ" 2022	Santo Domingo Xenacoj	196	Q29,124.00
2023	4	Casas de Desarrollo Cultural	Santo Domingo Xenacoj	165	Q126,586.00

## Santo Domingo Xenacoj, Sacatepéquez

No.	Producto público	Comunidad	Beneficiarios	Monto (Q)
1	Patrullajes policiales a pie	Santo Domingo Xenacoj	15,134 personas	Q 82,935.53
2	Patrullajes policiales en vehículos	Santo Domingo Xenacoj	15,134 personas	Q 33,641.00
3	Patrullajes policiales en motocicletas	Santo Domingo Xenacoj	15,134 personas	Q 12,584.56
4	Patrullajes policiales en bicicletas	Santo Domingo Xenacoj	15,134 personas	Q 458.11
5	Atención a personas agredidas	Santo Domingo Xenacoj	15,134 personas	Q 93,134.88
6	Patrullajes policiales	Santo Domingo Xenacoj	15,134 personas	Q 110,761.83
7	Operativos policiales	Santo Domingo Xenacoj	15,134 personas	Q 109,424.61
8	Patrullajes policiales en mercados	Santo Domingo Xenacoj	15,134 personas	Q 15,366.41
9	Patrullajes policiales en protección a la naturaleza	Santo Domingo Xenacoj	15,134 personas	Q 15,278.74
10	Operativos policiales en protección a la naturaleza	Santo Domingo Xenacoj	15,134 personas	Q 2,315.98
11	Patrullajes policiales en protección turística	Santo Domingo Xenacoj	15,134 personas	Q 1,929,911.86
12	Seguridad a personalidades, edificios y entidades	Santo Domingo Xenacoj	15,134 personas	Q 20,840.23

## Santo Domingo Xenacoj, Sacatepéquez

No,	Producto público	Comunidad	Beneficiarios	Monto (Q)
13	Servicios policiales para mantener y resguardar el orden público	Santo Domingo Xenacoj	15,134 personas	Q 21,807.10
14	Operativos policiales especializados para el control de homicidios	Santo Domingo Xenacoj	15,134 personas	Q 109,082.61
15	Patrullajes policiales motorizados en áreas focalizadas para la reducción de homicidios	Santo Domingo Xenacoj	15,134 personas	Q 52,093.03
16	Atención a mujeres víctimas de violencia con asesoría y acompañamiento policial	Santo Domingo Xenacoj	15,134 personas	Q 64.07
17	Asesoría y acompañamiento policial a mujeres víctimas de violencia	Santo Domingo Xenacoj	15,134 personas	Q 8,597.68
18	Operativos policiales para el control del expendio y consumo de bebidas alcohólicas, fermentadas o destiladas	Santo Domingo Xenacoj	15,134 personas	Q 1,735.89
19	Puestos policiales fijos para la prevención de extorsiones	Santo Domingo Xenacoj	15,134 personas	Q 81.26
20	Atención de denuncias recibidas por extorsión	Santo Domingo Xenacoj	15,134 personas	Q 85.88

## Santo Domingo Xenacoj, Sacatepéquez

No,	Producto público	Comunidad	Beneficiarios	Monto (Q)
1	Operaciones Terrestres	Santo Domingo Xenacoj	408,476*	Q52,837,083.33*
2	Operaciones Terrestres	Santo Domingo Xenacoj	408,476*	Q 44,238,910.00*

\*Los datos corresponden a nivel Departamental

## Santo Domingo Xenacoj, Sacatepéquez

No,	Producto público	Comunidad	Beneficiarios	Monto (Q)
1	Feria de la Salud con Stand educativos por parte de miembros de COMUSAN	Casco urbano y Aldeas	Población en general	N/A
2	Entrega de alimentos COMUSAN	Casco urbano y Aldeas	Familias de menores casos DA, Mujeres embarazadas, Adultos mayores en riesgo,	N/A
3	Entrega de pilones por parte de COMUSAN	Casco urbano y Aldeas	Familias de menores con DA	N/A

## Acciones a las que se les debe de dar seguimiento

No,	Producto público	Comunidad	Beneficiarios	Monto (Q)
1	Visitas en conjunto con COMUSAN	Casco urbano y Aldeas	Familias de menores casos DA	N/A
2	Integración de charlas y seguimiento psicológico con apoyo de municipalidad	Casco urbano y Aldeas	Población en general	N/A
3	Capacitación en recetas nutritivas a grupos de mujeres	Casco urbano y Aldeas	Mujeres y madres de Casos DA	N/A

## Santo Domingo Xenacoj, Sacatepéquez

### Inversiones de Consejos de Desarrollo Departamental

Ejercicio fiscal 2020

No,	SNIP	Producto público	Comunidad	Beneficiarios	Monto (Q)
1	185414	ESCUELA PRIMARIA	CABECERA MUNICIPAL	2,000	Q5,036,705.00
		<b>TOTAL</b>		<b>2,000</b>	<b>Q5,036,705.00</b>

## Santo Domingo Xenacoj, Sacatepéquez

Ejercicio fiscal 2021

No,	SNIP	Producto público	Comunidad	Beneficiarios	Monto (Q)
1	259095	MEJORAMIENTO CALLE	SAN GABRIEL	720	Q3,100,000.00
2	259193	MEJORAMIENTO CALLE	CALLE EL CARMEN	1,501	Q900,000.00
3	260029	MEJORAMIENTO CALLE	CALLE CHISENTE SECTOR 2	601	Q1,036,705.00
		<b>TOTAL</b>		<b>2,822</b>	<b>Q5,036,705.00</b>

## Santo Domingo Xenacoj, Sacatepéquez

Ejercicio fiscal 2022

No,	SNIP	Producto público	Comunidad	Beneficiarios	Monto (Q)
1	278302	ALCANTARILLADO SANITARIO	SECTOR CHICACOTOJ	3,900	Q2,730,523.00
2	278343	CALLE RURAL	SECTOR LOS GONZALEZ	450	Q1,037,743.00
3	293981	AGUAS PLUVIALES	ZONA 4	1,810	Q2,348,187.00
		<b>TOTAL</b>		<b>6,160</b>	<b>Q6,116,453.00</b>



## Santo Domingo Xenacoj, Sacatepéquez

Ejercicio fiscal 2023

No,	SNIP	Producto público	Comunidad	Beneficiarios	Monto (Q)
1	297620	ALCANTARILLADO SANITARIO	SECTOR JOCOTALES ZONA 1	500	Q2,721,547.00
2	297622	ALCANTARILLADO SANITARIO	CASCO URBANO	2,500	Q 698,511.00
3	297624	MEJORAMIENTO DE CALLE	SECTOR PARAXAJ	750	Q2,029,000.00
4	297625	AGUA POTABLE	SECTOR CHUPULA ZONA 2	640	Q350,090.00
5	297627	INSTITUTO BÁSICO	ZONA 2	1,500	Q881,897.00
6	300271	MEJORAMIENTO DE CALLE	4TA AVENIDA ZONA 4	200	Q475,946.00
		<b>TOTAL</b>		<b>6,090</b>	<b>Q7,156,991.00</b>

## Santo Domingo Xenacoj, Sacatepéquez

Ejercicio fiscal 2024

No,	SNIP	Producto público	Comunidad	Beneficiarios	Monto (Q)
1	316384	CALLE RURAL	ALDEA EL ROSARIO	1,800	Q2,345,457.00
2	316385	ALCANTARILLADO SANITARIO	CABECERA MUNICIPAL ZONA 1	600	Q2,940,896.00
3	318360	AGUA POTABLE	SECTOR PAMANZANA	400	Q2,500,000.00
		<b>TOTAL</b>		<b>2,800</b>	<b>Q7,786,353.00</b>

## Santo Domingo Xenacoj, Sacatepéquez

No,	Producto público	Comunidad	Beneficiarios	Monto (Q)
1	PERSONAS BENEFICIADAS CON CAPACITACIÓN NO CERTIFICABLE	SANTO DOMINGO XENACUJ	185	N/A
2	PERSONAS BENEFICIADAS CON CERTIFICACIÓN LABORAL	SANTO DOMINGO XENACUJ	2	N/A
3	EMPRESAS BENEFICIADAS CON ASISTENCIA TÉCNICA	SANTO DOMINGO XENACUJ	1	N/A

Año	No,	Producto público	Comunidad	Beneficiarios	Monto (Q)
2020 - 2022	1	PERSONAS BENEFICIADAS CON CAPACITACIÓN NO CERTIFICABLE	SANTO DOMINGO XENACUJ	143	N/A
2023	2	PERSONAS BENEFICIADAS CON CAPACITACIÓN NO CERTIFICABLE	SANTO DOMINGO XENACUJ	42	N/A
			TOTAL GENERAL	185	
2023	1	PERSONAS BENEFICIADAS CON CERTIFICACIÓN LABORAL	SANTO DOMINGO XENACUJ	2	N/A
			TOTAL GENERAL	2	
2020 - 2022	1	EMPRESAS BENEFICIADAS CON ASISTENCIA TÉCNICA	SANTO DOMINGO XENACUJ	1	N/A
			TOTAL GENERAL	1	



## Santo Domingo Xenacoj, Sacatepéquez

No,	Producto público	Comunidad	Beneficiarios	Monto (Q)
1	Cursos de capacitación	Santo Domingo Xenacoj	1	Q 44.52

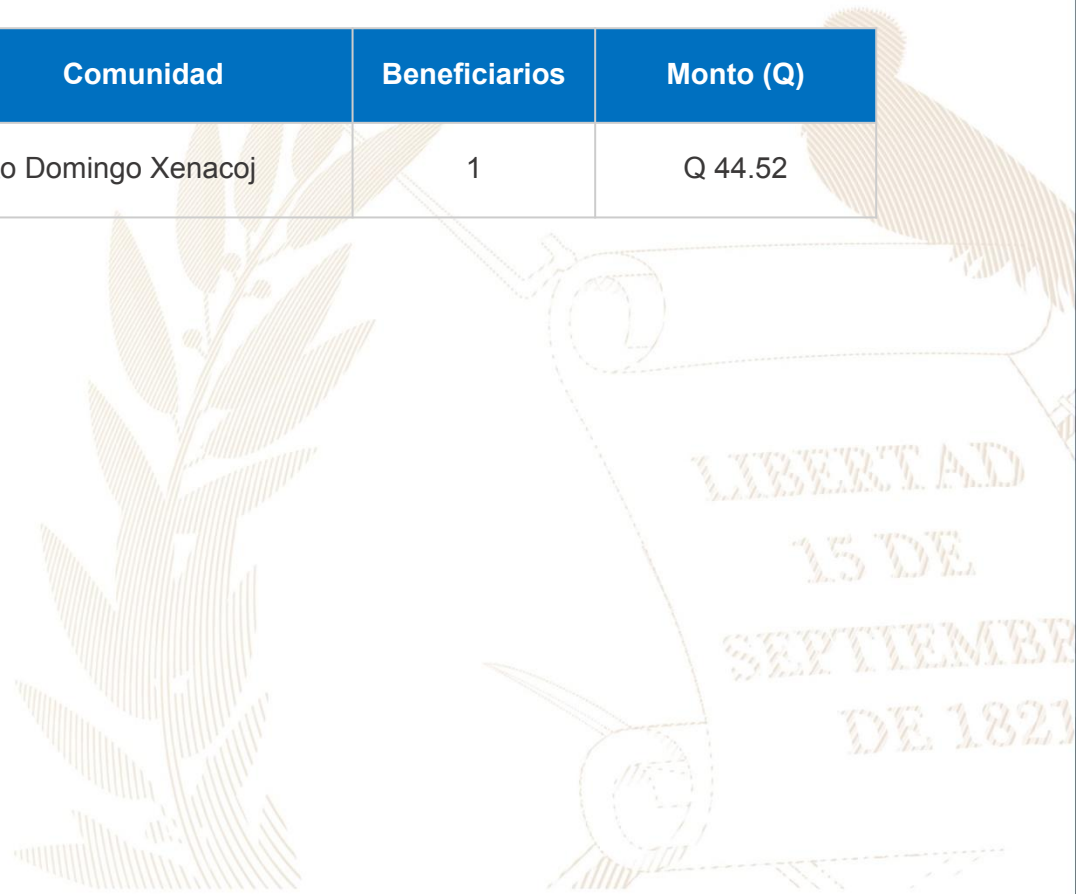

## Santo Domingo Xenacoj, Sacatepéquez

Año	No,	Producto público	Comunidad	Beneficiarios	Monto (Q)
2022	1	Asistencia técnica "Política Municipal para el Mejoramiento de la Generación y Recaudación de Ingresos Propios"	Santo Domingo Xenacoj	Gobierno municipal	Q2,076.92

## Santo Domingo Xenacoj, Sacatepéquez

No,	Producto público	Comunidad	Beneficiarios	Monto (Q)
1	Préstamos	Santo Domingo Xenacoj	2 entidades	Q 2,800,000.00
2	Servicios de laboratorio de agua	Santo Domingo Xenacoj	4 entidades	N/A

Año	No,	Producto público	Comunidad	Beneficiarios	Monto (Q)
2020	1	Capacitación en Gestión Municipal a autoridades, funcionarios y empleados municipales	Área Urbana	2,062 personas	Q544,003.18
	2	Capacitación en gestión social a empleados municipales y sociedad civil urbana organizada	Área Urbana	1,813 personas	Q715,024.39
	3	Capacitación en temas de administración, finanzas y en elaboración de instrumentos dirigida a autoridades, funcionarios y empleados municipales	Área Urbana	231 personas	Q878,075.56
2021	1	Capacitación en Gestión Municipal a autoridades, funcionarios y empleados municipales	Área Urbana	3,884 personas	Q592,142.96
	2	Capacitación en gestión social a empleados municipales y sociedad civil urbana organizada	Área Urbana	2,381 personas	Q771,469.21
	3	Capacitación en temas de administración, finanzas y en elaboración de instrumentos dirigida a autoridades, funcionarios y empleados municipales	Área Urbana	1,034 personas	Q776,018.27

\*Nota: Cifras a nivel nacional

## Santo Domingo Xenacoj, Sacatepéquez

Año	No,	Producto público	Comunidad	Beneficiarios	Monto (Q)
2022	1	Capacitación en Gestión Municipal a autoridades, funcionarios y empleados municipales	Área Urbana	4,389 personas	Q588,997.74
	2	Capacitación en gestión social a empleados municipales y sociedad civil urbana organizada	Área Urbana	2,803 personas	Q805,028.26
	3	Capacitación en temas de administración, finanzas y en elaboración de instrumentos dirigida a autoridades, funcionarios y empleados municipales	Área Urbana	231 personas	Q785,660.88
2023	1	Capacitación en Gestión Municipal a autoridades, funcionarios y empleados municipales	Área Urbana	2,126 personas	Q374,429.30
	2	Capacitación en gestión social a empleados municipales y sociedad civil urbana organizada	Área Urbana	1,818 personas	Q512,970.23
	3	Capacitación en temas de administración, finanzas y en elaboración de instrumentos dirigida a autoridades, funcionarios y empleados municipales	Área Urbana	109 personas	Q474,689.80

**\*Nota: Cifras a nivel nacional**

## Santo Domingo Xenacoj, Sacatepéquez

Año	No,	Producto público	Comunidad	Hect, Afec,	Beneficiarios	Monto (Q)	
2020	1	Incendios Forestales y No Forestales Atendidos	Peña Plata	1	N/A	Q 9,882,225.10	**
2021	1	Coordinadoras Municipales para la Reducción de Desastres	Santo Domingo Xenacoj	N/A	20	Q 1,383,978.57	**
2022	1	Incendios Forestales y No Forestales Atendidos	Casco Urbano Santo Domingo Xenacoj	1	N/A	Q 9,330,624.02	**
2023	1	Incendios Forestales y No Forestales Atendidos	Villas Insbruck, km 40 ruta a Santo Domingo Xenacoj	1	N/A	Q 5,607,818.70	**

**\*\* NOTA: El monto consignado representa lo ejecutado en forma global para el ejercicio fiscal indicado**



## Santo Domingo Xenacoj, Sacatepéquez

### Actividades Realizadas en el Municipio

No.	Producto público	Comunidad	Beneficiarios	Monto (Q)
1	EXPEDIENTE LEVANTAMIENTO CATASTRAL POR PREDIO, FINALIZADO,	SANTO DOMINGO XENACUJ	1,044	Q 365,400.00
2	INFORMES CIRCUNSTANCIADOS DE PREDIOS, FINALIZADO,	SANTO DOMINGO XENACUJ	1,044	Q 167,040.00
3	DICTAMEN JURÍDICO Y DECLARATORIA DE PREDIO CATASTRADO, ELABORADO,	SANTO DOMINGO XENACUJ	N/A	N/A
4	NOTIFICACIÓN DE DECLARATORIA DE PREDIO CATASTRADO, REALIZADO,	SANTO DOMINGO XENACUJ	N/A	N/A
5	INSCRIPCIÓN DE PREDIO CATASTRADO EN EL REGISTRO PÚBLICO,	SANTO DOMINGO XENACUJ	N/A	N/A
6	CAPACITACIÓN SOBRE SIG Y NORMAS TÉCNICAS CATASTRALES,	SANTO DOMINGO XENACUJ	1	Q 50,000.00
7	ACOMPañAMIENTO TÉCNICO EN EL PROCESO DE IMPLEMENTACIÓN DEL PDM-OT,	SANTO DOMINGO XENACUJ	1	Q 100,000.00
8	TRASLADO DE INFORMACIÓN CATASTRAL PARA EL USO Y MANEJO MULTIFINALITARIO POR MEDIO DEL SAIM,	SANTO DOMINGO XENACUJ	N/A	N/A
9	TRASLADO DE ORTOFOTOS POR MEDIO DEL SAIM,	SANTO DOMINGO XENACUJ	1	Q 125,000.00
10	ACOMPañAMIENTO SOBRE ORDENAMIENTO TERRITORIAL Y CATASTRO,	SANTO DOMINGO XENACUJ	1	Q 50,000.00

## Santo Domingo Xenacoj, Sacatepéquez

### Actividades Realizadas en el Municipio 2020 - 2023

No,	Producto público	Comunidad	Beneficiarios	Monto (Q)
1	CAPACITACIÓN SOBRE SIG Y NORMAS TÉCNICAS CATASTRALES,	SANTO DOMINGO XENACUJ	1	Q 50,000.00
2	ACOMPañAMIENTO TÉCNICO EN EL PROCESO DE IMPLEMENTACIÓN DEL PDM-OT,	SANTO DOMINGO XENACUJ	1	Q 100,000.00
3	TRASLADO DE INFORMACIÓN CATASTRAL PARA EL USO Y MANEJO MULTIFINALITARIO POR MEDIO DEL SAIM,	SANTO DOMINGO XENACUJ	N/A	N/A
4	TRASLADO DE ORTOFOTOS POR MEDIO DEL SAIM,	SANTO DOMINGO XENACUJ	1	Q 125,000.00
5	ACOMPañAMIENTO SOBRE ORDENAMIENTO TERRITORIAL Y CATASTRO,	SANTO DOMINGO XENACUJ	1	Q 50,000.00

### Acciones Pendientes

Las actividades que se continuarán desarrollando son, principalmente de establecimiento catastral para finalizar el municipio; asistencia técnica para el uso y manejo multifinalitario de la información catastral, que incluye capacitaciones y dotación de usuarios para acceder a la plataforma que contiene la capa predial del municipio; regularización de predios y declaratoria administrativa de tierras comunales (en caso aplique),

**Alejandro Eduardo Giammattei Falla**  
**Señor Presidente de la República**

---

**Secretaría de Coordinación**  
**Ejecutiva de la Presidencia**

Álvaro Leonel Díaz Velásquez  
Secretario de Coordinación Ejecutiva

Danilo José Soto Castañeda  
Subsecretario de Coordinación Ejecutiva

Victor Hugo Paiz Gómez  
Subsecretario para la Descentralización

Leonel Eduardo Girón Véliz  
Director del Sistema de Consejos de Desarrollo

Luis Eduardo Orozco Orellana  
Director General para la Descentralización

Jonathan Arnulfo Del Cid López  
Director de Informática

Jesús Felipe Polanco Tello  
Director Técnico de Operaciones

Luis Alfonso Rodas Guzmán  
Director de Planificación

Jennifer Cristina García Marroquín  
Directora de Comunicación social

Luz Azucena Mendoza Cajbón  
Directora Administrativa Financiera

María José Sánchez Mejía  
Directora de Asesoría Jurídica

Alberto Emmanuel Soto de León  
Director de Auditoría Interna

Isis Ana Graciela Serrano Lemus  
Asesoría Técnica

Saúl Nehemias Obando Mejía  
Dirección Técnica de Operaciones

David Roberto Barrera Valenzuela  
Dirección Técnica de Operaciones

**Autorizado**

---

Alejandro Eduardo Giammattei Falla  
Señor Presidente de la República

Álvaro Leonel Díaz Velásquez  
Secretario de Coordinación Ejecutiva de la Presidencia

**Elaborado**

---

Despacho  
Secretaría de Coordinación Ejecutiva de la Presidencia

Subsecretaría de Coordinación Ejecutiva  
Secretaría de Coordinación Ejecutiva de la Presidencia

**Revisado**

---

Dirección del Sistema de Consejos de Desarrollo  
Dirección Técnica de Operaciones  
Dirección de Descentralización

**Diseño y diagramación**

---

Dirección de Comunicación Social

**340** municipios  
**fuertes,**  
**hacen un Estado fuerte!**

ACCESO A INFORMACIÓN DIGITAL



<https://scep.gob.gt/carta-de-navegacion-municipal/>