



# Carta de navegación Municipal

## MUNICIPALIDAD DE SANTIAGO ATITLÁN, SOLOLÁ



GOBIERNO de GUATEMALA  
DR. ALEJANDRO GIAMMATTEI

MINISTERIO DE SERVICIOS PÚBLICOS



GOBIERNO de GUATEMALA  
DR. ALEJANDRO GIAMMATTEI

MINISTERIO DE TRABAJO Y PREVISIÓN SOCIAL



GOBIERNO de GUATEMALA  
DR. ALEJANDRO GIAMMATTEI

MINISTERIO DE CULTURA Y DEPORTE



GOBIERNO de GUATEMALA  
DR. ALEJANDRO GIAMMATTEI

MINISTERIO DE AMBIENTE Y RECURSOS NATURALES



GOBIERNO de GUATEMALA  
DR. ALEJANDRO GIAMMATTEI

MINISTERIO DE SALUD PÚBLICA Y ASISTENCIA SOCIAL



GOBIERNO de GUATEMALA  
DR. ALEJANDRO GIAMMATTEI

MINISTERIO DE AGRICULTURA, GANADERÍA Y ALIMENTACIÓN



GOBIERNO de GUATEMALA  
DR. ALEJANDRO GIAMMATTEI

MINISTERIO DE COOPERACIÓN



GOBIERNO de GUATEMALA  
DR. ALEJANDRO GIAMMATTEI

MINISTERIO DE EDUCACIÓN



GOBIERNO de GUATEMALA  
DR. ALEJANDRO GIAMMATTEI

SECRETARÍA DE SEGURIDAD ALIMENTARIA Y NUTRICIONAL DE LA PRESIDENCIA DE LA REPÚBLICA



GOBIERNO de GUATEMALA  
DR. ALEJANDRO GIAMMATTEI

SECRETARÍA PRESIDENCIAL DE LA VELOCIDAD



GOBIERNO de GUATEMALA  
DR. ALEJANDRO GIAMMATTEI

COMISIÓN PRESIDENCIAL DE ASUNTOS MUNICIPALES



Instituto Guatemalteco de Turismo



SEGEPLAN



## Estimados Alcaldes y Alcaldesas:

Me dirijo a ustedes con un mensaje de profundo compromiso y gratitud en este importante momento de transición de gobierno. Como Presidente de la República de Guatemala, identificado plenamente con el municipalismo y la necesidad de fortalecer el poder local, es mi deber informarles sobre los alcances y resultados a nivel local y nacional, y cómo orientar de mejor manera los retos del desarrollo en las 340 municipalidades del país.

En este sentido, deseo resaltar el análisis exhaustivo realizado por la Secretaría de Coordinación Ejecutiva de la Presidencia, los Ministerios y demás instituciones que reportan los logros alcanzados a nivel sectorial y del Sistema de Consejos de Desarrollo, así como las brechas que se deben superar. Los datos recopilados en este análisis, proporcionan una base sólida para la toma inteligente y oportuna de decisiones en cada municipalidad, por lo que se ilustran las prioridades de su municipio, así como las transferencias financieras que el Organismo Ejecutivo traslada de manera efectiva y oportuna a todas las municipalidades del país, lo que ha permitido ir cerrando brechas y asegurar un futuro más próspero.

El Sistema de Consejos de Desarrollo ha sido una herramienta fundamental para fomentar la participación ciudadana y garantizar que las necesidades de nuestras comunidades sean atendidas de manera adecuada. Gracias al esfuerzo conjunto entre el Gobierno central y las

municipalidades, se han logrado avances notables en el desarrollo local y en la mejora de la calidad de vida de nuestros ciudadanos, fortaleciendo así el municipalismo.

Es importante reconocer que aún existen retos por alcanzar. Estos retos y brechas demandan como país, redoblar esfuerzos y a trabajar de la mano para superar las adversidades. Con la información proporcionada por el Gobierno central en este documento, estamos en una posición sólida para tomar decisiones informadas que nos permitan avanzar hacia una Guatemala con más desarrollo. Hacer gobierno implica recordar que el verdadero poder radica en la unidad, complementariedad y colaboración, por lo que trabajar en conjunto para beneficio de las comunidades, asegura construir una Guatemala más fuerte, más unida y más próspera.

**"Que Dios bendiga Guatemala".  
Con gratitud y compromiso,**

**Dr. Alejandro Giammattei  
Presidente de la República**

LIBERTAD  
15 DE  
SEPTIEMBRE  
DE 1821



## Eficiencia en aportes a Consejos de Desarrollo, Departamental, Sololá 2020 - 2023

No.	Municipio	Porcentaje de ejecución 2020	Porcentaje de ejecución 2021	Porcentaje de ejecución 2022	Porcentaje de ejecución 2023	Porcentaje de ejecución 2020 - 2023
1	San Lucas Tolimán	99%	100%	100%	70%	91%
2	San Andrés Semetabaj	100%	100%	100%	68%	91%
3	Nahualá	100%	100%	99%	65%	90%
4	Santa Cruz La Laguna	100%	99%	100%	62%	88%
5	Santa Catarina Ixtahuacán	100%	100%	100%	48%	84%
6	Concepción	100%	100%	100%	27%	78%
7	San Juan La Laguna	100%	100%	100%	20%	77%
8	Santa Catarina Palopó	96%	100%	100%	20%	77%
9	Santa María Visitación	100%	100%	97%	20%	76%
10	Santa Lucía Utatlán	100%	100%	100%	15%	76%
11	San José Chacayá	100%	100%	100%	4%	73%
12	San Pablo La Laguna	96%	100%	100%	0%	72%
13	San Antonio Palopó	86%	100%	100%	22%	72%
14	Sololá	100%	100%	100%	2%	72%
15	Panajachel	92%	100%	100%	12%	71%
16	Santiago Atitlán	100%	100%	89%	16%	71%
17	Santa Clara La Laguna	100%	100%	100%	15%	70%
18	San Pedro La Laguna	100%	100%	100%	20%	69%
19	San Marcos La Laguna	100%	100%	20%	0%	42%

\*Información al mes de agosto 2023,

## Asignación IVA-PAZ CODEDE

## Santiago Atitlán, Sololá

Al mes de agosto de 2023

Ejercicio Fiscal	Monto Aprobado	Saldo de Arrastre (Ejercicio fiscal anterior)	Monto Real	Monto Desembolsado	Saldo de Arrastre (Ejercicio fiscal actual)	Porcentaje de Ejecución
2020	Q6,876,439.00	Q0.00	Q6,876,439.00	Q6,876,439.00	Q0.00	100%
2021	Q4,050,000.00	Q0.00	Q4,050,000.00	Q4,050,000.00	Q0.00	100%
2022	Q7,531,376.00	Q0.00	Q7,531,376.00	Q6,730,543.00	Q800,833.00	89%
2023	Q8,504,669.00	-Q800,833.00	Q7,703,836.00	Q1,400,000.00	Q7,104,669.00	16%
<b>Total</b>	<b>Q26,962,484.00</b>	<b>-Q800,833.00</b>	<b>Q26,161,651.00</b>	<b>Q19,056,982.00</b>	<b>Q7,905,502.00</b>	<b>71%</b>

Porcentaje de ejecución (2020 - 2022)

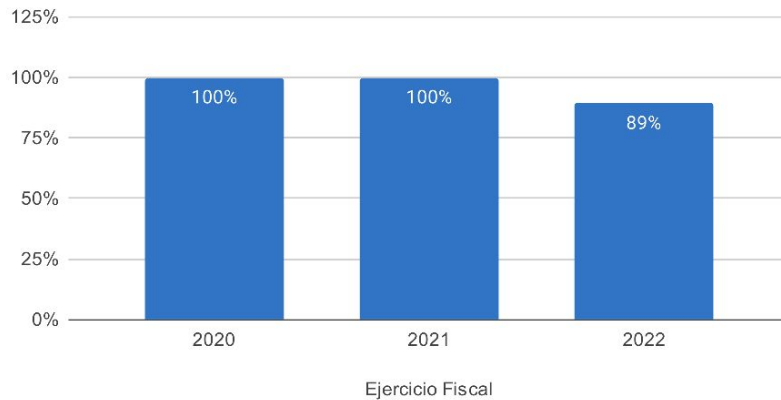

Proyectos | Tipología (2020-2023)

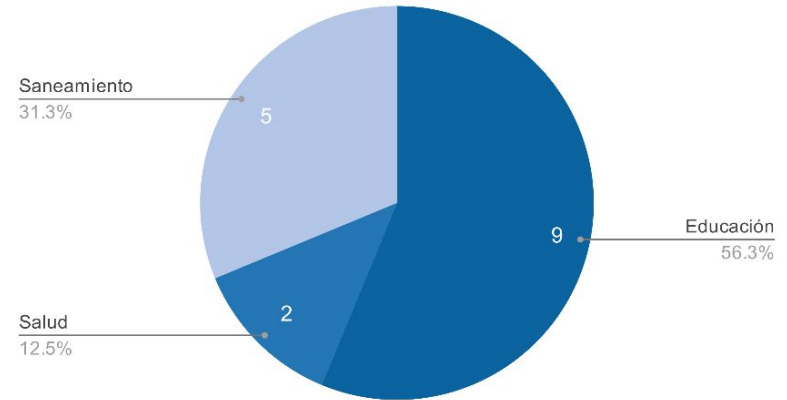

## Asignaciones y Transferencias al Municipio

Ejercicio Fiscal	Asignación Constitucional	Asignación IVA-PAZ Municipalidades	Asignación Vehículos	Petróleo	Asignación IVA-PAZ CODEDE	Total
2020	Q 7,273,588.35	Q 9,041,022.66	Q 1,015,712.42	Q 277,661.46	Q6,876,439.00	<b>Q 24,484,423.89</b>
2021	Q 6,917,642.26	Q 8,598,584.00	Q 966,006.71	Q 264,814.08	Q4,050,000.00	<b>Q 23,623,486.05</b>
2022	Q 8,444,783.55	Q 9,976,175.20	Q 967,206.28	Q 319,747.89	Q7,531,376.00	<b>Q 27,239,288.92</b>
2023	Q 9,739,663.24	Q 11,493,003.79	Q 1,016,732.20	Q 337,765.63	Q8,504,669.00	<b>Q 31,841,833.86</b>
<b>Total</b>	<b>Q 32,375,677.40</b>	<b>Q 39,108,785.65</b>	<b>Q 3,965,657.61</b>	<b>Q 1,199,989.06</b>	<b>Q26,962,484.00</b>	<b>Q 107,189,032.72</b>

Total asignado al municipio: **Q 107,189,032.72**



## Necesidades Municipales Santiago Atitlán, Sololá

Área prioritaria	Brecha %	Necesidades				
<b>Educación</b>						
PAIN (Programa de atención integral al niño y niña)	100%	En este nivel existe	5266	niños que necesitan atención educativa.		
Preprimaria	2%	Se recomienda contemplar	2	aulas y docentes para cubrir a	49	niños.
Primaria	0%	No existe brecha educativa en este nivel.				
Básico	46%	Se recomienda contemplar	37	aulas y docentes para cubrir a	1097	niños.
Diversificado	84%	Se recomienda contemplar	79	aulas y docentes para cubrir a	2360	niños.

2

<b>Salud y agua potable</b>						
Porcentaje desnutrición aguda	0.7%	Se registró	10	casos de niños menores de 5 años con desnutrición aguda en el municipio.		
Establecimientos de salud	0%	Considerando que el CAP tiene capacidad para atender hasta a 40,000 personas y el puesto de salud a 5,000 personas, se determina que no existe brecha de establecimientos de salud, la población tiene acceso a establecimientos de salud.				
Enfermedades causadas por alimentos y agua	0.7%	Se registró	290	casos de enfermedades transmitidas por alimentos o agua contaminada.		
Red domiciliar de agua potable	2%	Se necesita cubrir el acceso a red domiciliar de agua potable de	221	viviendas.		

3

<b>Saneamiento</b>						
Manejo de desechos	10%	977 viviendas requieren de un sistema adecuado de manejo de desechos sólidos o tren de aseo.				
Acceso a servicio sanitario	42%	4261 viviendas requieren de acceso a un servicio sanitario adecuado.				
Acceso a sistema de drenajes	84%	8495 viviendas requieren acceso a sistema de drenajes.				

4

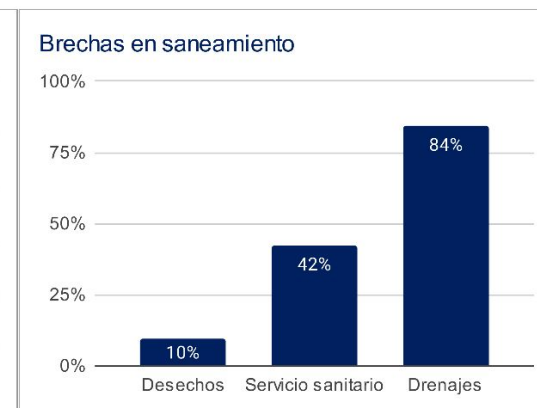
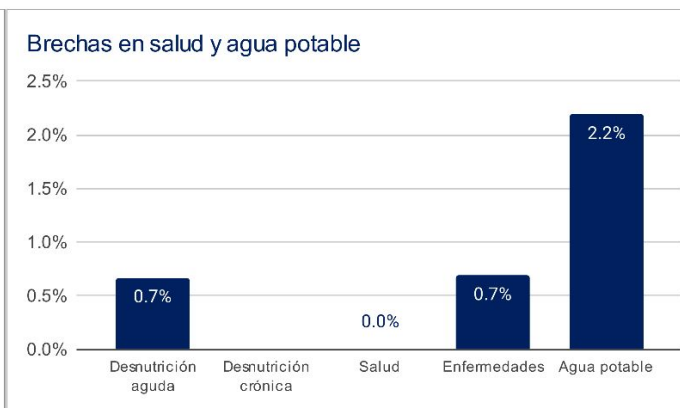
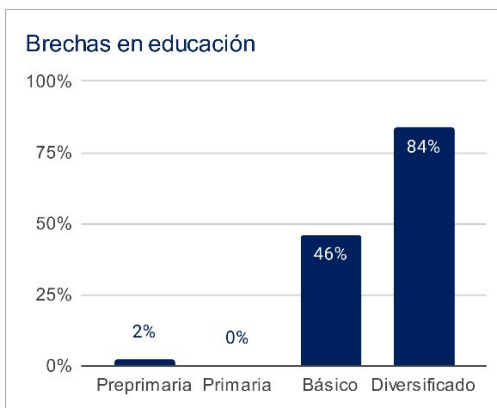

1 Asignaciones y Transferencias a Municipalidades, Dirección Financiera, MINFIN (2023)

3 Morbilidad por desnutrición crónica y aguda en menores de 5 años, SIGSA - MSPAS (2022), Morbilidad por enfermedades relacionadas a enfermedades transmitidas por alimentos y/o agua (ETAS's), SIGSA - MSPAS (2022), Establecimientos de salud a nivel nacional, MSPAS (2023),

2 Datos poblacionales del Censo 2018, INE (2018), Cobertura educativa, MINEDUC (2023),

4 Datos poblacionales y de vivienda, Censo 2018, INE (2018),

Departamento: Sololá

(1) ▾

Municipio: Santiago Atitlán

(1) ▾

Año	Aporte Consejos	Constitucional	IVA-Paz Municipalidades	Vehículos	Petróleo	Total
2024	9.876.306,00	9.739.663,24	11.493.003,79	1.016.732,20	337.765,63	32.463.470,86
2025	10.504.078,90	10.749.319,36	12.459.872,50	1.012.307,48	365.498,91	35.091.077,14
2026	11.549.519,20	11.524.736,43	13.239.710,71	1.017.583,98	384.814,89	37.716.365,22
2027	12.594.959,50	12.300.153,51	14.019.548,91	1.022.860,49	404.130,88	40.341.653,29
<b>Total</b>	<b>44.524.863,60</b>	<b>44.313.872,54</b>	<b>51.212.135,91</b>	<b>4.069.484,15</b>	<b>1.492.210,31</b>	<b>145.612.566,51</b>

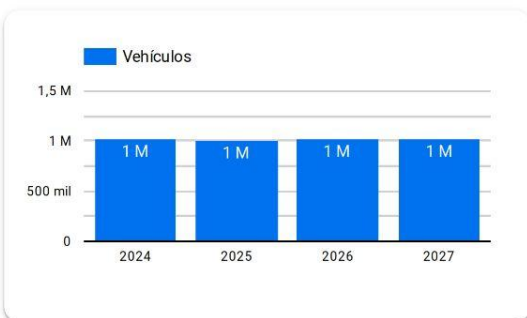
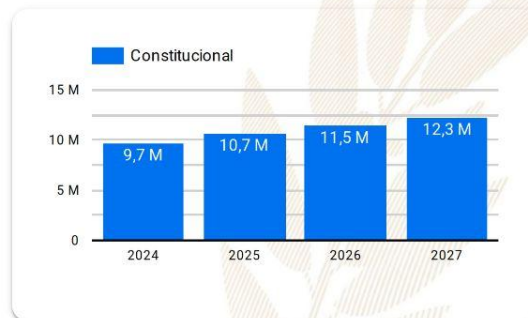
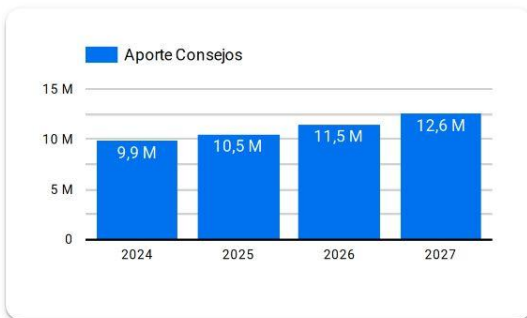

**Año 2024:** Presupuesto sujeto a aprobación por el Congreso de la República de Guatemala.

**Años 2025-2027:** Proyección elaborada en base a presupuestos aprobados para los años 2020 a 2024.



# Resumen de **giras** **presidenciales**

Giras Presidenciales es un modelo de seguimiento programático presidencial y de administración pública introducido en Guatemala en 2021, con el propósito de establecer mayor cercanía entre el gobierno central y los poderes locales. Estas giras permitieron la coordinación interinstitucional entre la Secretaría Privada de la Presidencia, la Secretaría de Coordinación Ejecutiva de la Presidencia y el gabinete de gobierno, con el liderazgo del Presidente de la República. La aceptación por parte de los alcaldes fue notable, con altos porcentajes de asistencia a las giras.

El enfoque municipalista del modelo promovió el acercamiento entre los poderes locales y el gobierno central, mediante mesas de discusión que abordaron temas de importancia municipal y agilizaron los procesos para satisfacer demandas y necesidades locales. Se presentaron propuestas prácticas para encontrar soluciones a través del seguimiento programático.

## MODALIDADES

Las giras presidenciales se adaptaron a distintas modalidades, presenciales en cabeceras departamentales y en el Palacio Nacional, incluyendo reuniones virtuales durante la pandemia de COVID-19, demostrando la capacidad de adaptación y la importancia de utilizar recursos tecnológicos para garantizar la continuidad de la gestión pública.

## SEGUIMIENTO

La documentación y el seguimiento de acciones derivadas de los proyectos y programas de desarrollo fueron sistematizados, esto fue logrado a través de la Secretaría de Coordinación Ejecutiva de la Presidencia y la Secretaría Privada de la Presidencia, con equipos dedicados a mantener actualizada la Matriz de Seguimiento a Compromisos Presidenciales y Solicitudes Municipales en las Mesas de Trabajo.

## RESULTADO

Las giras presidenciales contribuyeron a mejorar la administración pública, fortaleciendo la confianza y la participación ciudadana en la gestión gubernamental. Además, agilizaron los procesos y redujeron los tiempos de respuesta, impulsando el desarrollo del país.



Departamento: Sololá

(1) ▼

Municipio: Santiago Atitlán

(1) ▼

Los Compromisos Presidenciales y Solicitudes de Alcaldes, se adquirieron por el Señor Presidente, durante las Giras Presidenciales realizadas durante el periodo de Gobierno 2020-2023.

La Secretaría de Coordinación Ejecutiva de la Presidencia en coordinación con La Secretaría Privada de la Presidencia, realizaron el seguimiento programático de los Compromisos Presidenciales y Solicitudes de Alcaldes, en base a la actualización del avance indicado por los delegados de los diferentes Ministerios y Secretarías responsables.

## Compromisos Presidenciales

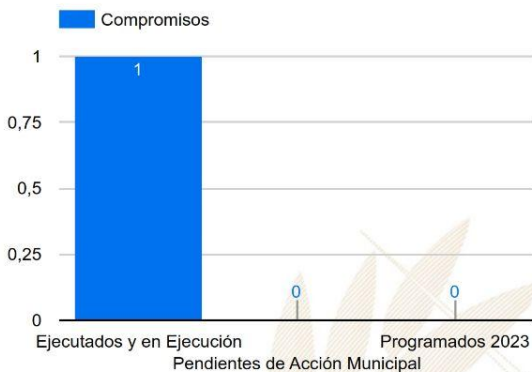

Compromisos

1

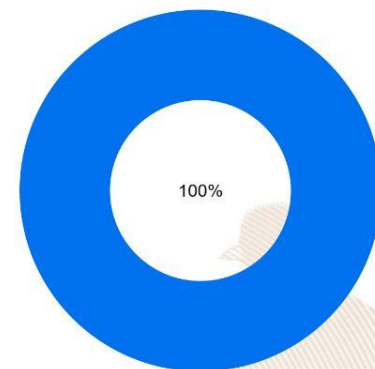

● Ejecutados y en Ejecución ● Pendientes de Acción Munic... ● Programados 2023

Instituciones	Compromisos ▼	Solicitudes
1. CIV	1	2
2. INGUAT	0	1
3. MIDES	0	2
4. MINECO	0	1
5. MICUDE	0	2
6. MSPAS	0	1
7. SCEP	0	2
8. MINTRAB	0	1
9. MINEDUC	0	2
10. MAGA	0	4
11. CONAP	0	1
<b>Total</b>	<b>1</b>	<b>19</b>

## Solicitudes de Alcaldes

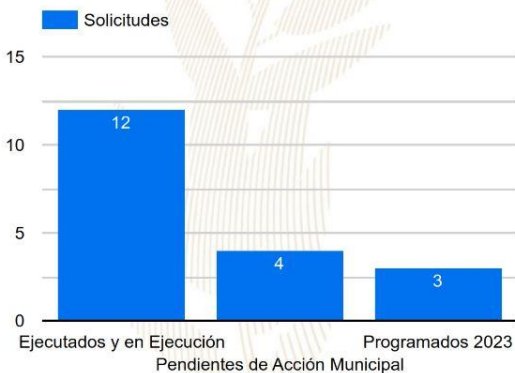

Solicitudes

19

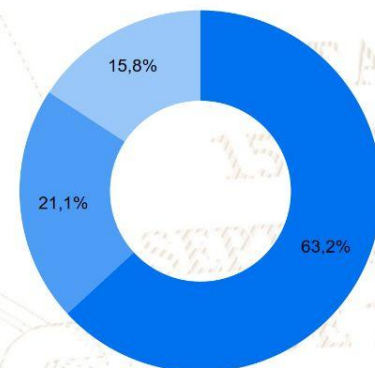

● Ejecutados y en Ejecución ● Pendientes de Acción Munic... ● Programados 2023

# SIPROCODE

La SCEP, con el objetivo de modernizar y hacer más eficientes, eficaces y transparentes los procesos de planificación y ejecución de los proyectos financiados con recursos de inversión destinados al Sistema de Consejos de Desarrollo, presentó ante el Consejo Nacional de Desarrollo Urbano y Rural -CONADUR- el Sistema Electrónico para la Administración de Procesos de Proyectos de Consejos de Desarrollo para su aprobación.

### OBJETIVO

Acercar a los entes rectores y a las unidades ejecutoras, con el fin de agilizar los procesos de solicitud y emisión de avales, dictámenes técnicos u otros documentos, para la aprobación de los proyectos en las etapas de planificación y ejecución. Asimismo, sustituir las interacciones físicas por virtuales y a la vez establecer un historial de tiempo por gestión realizada entre las unidades ejecutoras y los entes rectores, también notificar en tiempo real sobre las nuevas solicitudes.

### BENEFICIOS INSTITUCIONALES

- Coordinación interinstitucional permanente.
- Disminución de la burocracia.
- Reducción de la vulnerabilidad en los procedimientos.
- Agilización de procesos.
- Reducción de tiempo en emisión de avales, dictámenes técnicos y otros documentos a 20 días hábiles.
- Disminución de costos en trámites.
- Fortalece la transparencia en los procesos.
- Monitoreo y seguimiento a través de la plataforma;
- Trámites no presenciales.
- Vista pública de información general y acceso a la misma.
- Permitir el seguimiento a los procesos y gestiones de trámites en cada una de sus etapas por parte de las instituciones involucradas.

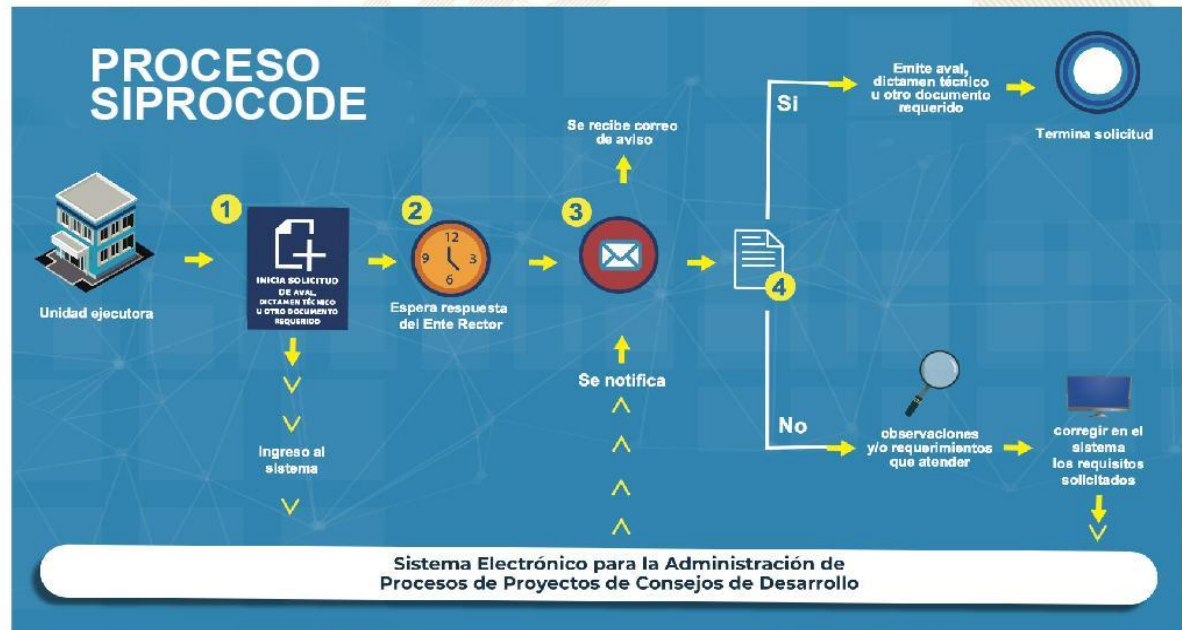







La SCEP coordina con diferentes instituciones del Estado y sector privado, para acercar los servicios públicos de forma temporal en alianza con municipalidades y gobernaciones departamentales, estimulando de esa manera el proceso de desconcentración de las instituciones del Estado.

SCEP realizó acciones de coordinación y logística para el desarrollo de las Jornadas Móviles de Servicios Integrados desde el año 2020 hasta julio de 2023.

## Servicios que se brindan durante las Jornadas Móviles de Servicios Integrados:

- Trámites de carencia de antecedentes policiales, renovación de licencia de conducir, pasaportes, actualización de datos y empadronamiento.
- Quioscos informativos del Sistema Nacional del Empleo, promoción del turismo y talleres de temas ambientales, entre otros.
- Información sobre las iniciativas Bono Social, entrega de becas y Comedores Sociales.
- Acceso a consultas de medicina general, psicología, nutrición, pediatría, hisopados, jornada de vacunación contra el COVID-19 y charlas sobre salud.
- Capacitaciones en temas tributarios y actualización de documentos, entre otros.



DEPARTAMENTO DE  
TRÁNSITO DE LA PNC



GOBIERNO de  
GUATEMALA  
Dr. ALEJANDRO GIAMATTEI

MINISTERIO DE  
ECONOMÍA



GOBIERNO de  
GUATEMALA  
Dr. ALEJANDRO GIAMATTEI

MINISTERIO DE  
SALUD PÚBLICA  
Y ASISTENCIA  
SOCIAL



CONSEJO  
NACIONAL DE  
ATENCIÓN AL MIGRANTE  
DE GUATEMALA

CONAMIGUA

Portal de

## Gobiernos Locales

Estimado Usuario, Bienvenido

### PORTAL DE GOBIERNOS LOCALES

Es un sitio web que ofrece al usuario, de forma fácil, dinámica e integrada, el acceso a una serie de recursos y de servicios relacionados a la información presupuestaria y financiera registrada por los gobiernos locales y sus empresas municipales en el SIAF.

Este portal cuenta con reportes dinámicos establecidos que ofrecen datos en tiempo real relacionados a:

- Presupuesto por Resultados
- Enfoque Temático
- Grupo Objeto de Gasto
- Finalidad, Función y División

También permite al usuario elaborar sus propios reportes de ingresos, gastos y contables de acuerdo a sus necesidades.

Para el análisis de las finanzas municipales y la oportuna toma de decisiones, pone a disposición los siguientes tableros de indicadores:

### ICFM Índice Consolidado Financiero Municipal:

Es una herramienta de análisis que permite a los funcionarios municipales realizar mediciones de los datos que registran en el -SICOIN GL-, con los cuales se puede interpretar la situación económico-financiera de la municipalidad durante uno o varios ejercicios fiscales.

### Objetivos de Desarrollo Sostenible:

Se presenta el impacto de la Gestión Municipal desde la perspectiva de los Objetivos de Desarrollo Sostenible.

Actualmente ofrece a los usuarios municipales la oportunidad de realizar el pago de sus servicios públicos a través de internet.

### Cobros en Línea:

Permite al vecino realizar sus pagos a través de tarjeta de crédito y/o débito, de cualquier servicio (agua, IUSI y arbitrios) que presta la Municipalidad, desde la comodidad de su casa o desde cualquier lugar en donde se encuentre; al ingresar en el ícono le permitirá:

- Pagar documento de cobro (Todos los Servicios)
- Pagar boleto de ornato
- Pagar multas de tránsito



También cuenta con una sección de noticias, biblioteca virtual y enlaces importantes.

Para acceder al Portal de Gobiernos Locales, escanea o haz click en el código QR:





### ÍNDICE CONSOLIDADO FINANCIERO MUNICIPAL - ICFM -

12100719

SOLOLÁ





MUNICIPALIDAD DE SANTIAGO ATITLAN



**Calificación General**  
Gestión Financiera

**70**

Moderada

	Puntuación máxima		Resultado municipio	
 <p><b>Solvencia General</b></p>	<b>30</b>	Evalúa la generación y captación de recursos propios municipales que permitan la sostenibilidad financiera en el mediano y largo plazo. Asimismo refleja la dependencia en relación a las transferencias de la Administración Central.	<b>13</b>	
	Autonomía Financiera Municipal		15	5
	Dependencia Financiera Municipal		6	2
	Ahorro Operacional		5	3
	Relación de Recursos y Gastos - Sin Endeudamiento		4	3
 <p><b>Solvencia Financiera</b></p>	<b>30</b>	Mide el nivel de endeudamiento, la capacidad de pago de la municipalidad, a través de la solvencia de sus finanzas y el volumen de endeudamiento.	<b>28</b>	
	Liquidez Financiera		5	5
	Recursos por Endeudamiento		5	5
	Pasivo por Endeudamiento		10	10
	Pasivo con Acreedores		10	8
 <p><b>Dinamismo Económico</b></p>	<b>15</b>	Evalúa la relación entre la inversión, la captación de recursos propios y el nivel de deuda en relación a la población de cada municipio, según el número de habitantes reflejados en la proyección proporcionada por el Instituto	<b>8</b>	
	Inversión por Habitante		5	1
	Recursos Propios por Habitante		5	2
	Pasivo por Habitante		5	5
 <p><b>Evaluación Presupuestaria</b></p>	<b>25</b>	Mide la eficiencia en cuanto a la ejecución de recursos percibidos y gastos pagados, durante un ejercicio fiscal en relación al presupuesto vigente.	<b>21</b>	
	Ejecución Presupuestaria de Ingresos		6	6
	Ejecución Presupuestaria de Egresos		5	4
	Relación de Gastos e Ingresos Ejecuta		5	5
	Ejecución por Tipo de Gasto		6	5
	Transferencias Presupuestarias		3	1

Fuente: Reporte índice consolidado financiero municipal ICFM, 2023, Ministerio de Finanzas Públicas.



Para acceder al detalle anual sobre el ICFM escanea el siguiente código QR



## Ingresos

Código y Clase de Ingreso	Código y Recurso de Ingreso	Recurso Auxiliar	Presupuesto Vigente 2022	Presupuesto Vigente 2023	
10000 INGRESOS TRIBUTARIOS	10141 SOBRE LA TENENCIA DE PATRIMONIO	IUSI 2/1000	Q 2,000	Q 500	
		IUSI 6/1000	Q 25,000	Q 35,000	
		IUSI 9/1000	Q 129,119	Q 125,000	
		Multas IUSI 2/1000	Q 400	Q 500	
		Multas IUSI 6/1000	Q 500	Q 500	
		Multas IUSI 9/1000	Q 600	Q 1,000	
	<b>Total 10141 SOBRE LA TENENCIA DE PATRIMONIO</b>			<b>Q 157,619</b>	<b>Q 162,500</b>
	10284 SOBRE DIVERSIONES Y ESPECTÁCULOS	Cablevision	Q 8,000	Q 3,200	
	<b>Total 10284 SOBRE DIVERSIONES Y ESPECTÁCULOS</b>			<b>Q 8,000</b>	<b>Q 3,200</b>
	10289 OTROS ARBITRIOS MUNICIPALES	Multa del Boleto de Ornato	Q 15,000	Q 18,000	
		Valor Boleto de Ornato	Q 130,000	Q 120,000	
	<b>Total 10289 OTROS ARBITRIOS MUNICIPALES</b>			<b>Q 145,000</b>	<b>Q 138,000</b>
	<b>Total 10000 INGRESOS TRIBUTARIOS</b>			<b>Q 310,619</b>	<b>Q 303,700</b>
11000 INGRESOS NO TRIBUTARIOS	11290 TASAS Y LICENCIAS VARIAS	Licencias de Construcción	Q 60,000	Q 15,000	
		NA	Q -	Q -	
		Tasa municipal por alumbrado público	Q 2,564,999	Q 2,500,000	
	<b>Total 11290 TASAS Y LICENCIAS VARIAS</b>			<b>Q 2,624,999</b>	<b>Q 2,515,000</b>
	11410 DE EDIFICIOS Y VIVIENDAS	Arrendamiento de locales	Q 18,000	Q 10,000	
		Arrendamiento de Salon Municipal	Q 3,000		
		Arrendamiento locales mercado central	Q 190,000	Q 190,000	
		Arrendamiento locales salon municipal		Q 1,200	
		NA		Q -	
	<b>Total 11410 DE EDIFICIOS Y VIVIENDAS</b>			<b>Q 211,000</b>	<b>Q 201,200</b>
	11610 ORIGINADAS POR INGRESOS NO TRIBUTARIOS	Multas de Agua Potable	Q 1,000	Q 1,000	
		Multas de transito	Q 150,000	Q 100,000	
		Multas por mal uso de agua potable	Q 500	Q 500	
Multas Varias		Q 500	Q 500		
NA		Q -	Q -		
<b>Total 11610 ORIGINADAS POR INGRESOS NO TRIBUTARIOS</b>			<b>Q 152,000</b>	<b>Q 102,000</b>	
11710 ORIGINADOS POR INGRESOS NO TRIBUTARIOS	Intereses por mora multas de Transito	Q 10,000	Q 4,000		
<b>Total 11710 ORIGINADOS POR INGRESOS NO TRIBUTARIOS</b>			<b>Q 10,000</b>	<b>Q 4,000</b>	
11990 OTROS INGRESOS NO TRIBUTARIOS	Feria Titular	Q 32,954	Q 28,000		
	Otros ingresos	Q 250,000	Q 230,000		
	<b>Total 11990 OTROS INGRESOS NO TRIBUTARIOS</b>			<b>Q 282,954</b>	<b>Q 258,000</b>
<b>Total 11000 INGRESOS NO TRIBUTARIOS</b>			<b>Q 3,280,953</b>	<b>Q 3,080,200</b>	
13000 VTA. DE BIENES Y SERV. DE LA ADM. PÚBLICA	13260 SERVICIOS ADMINISTRATIVOS MUNICIPALES	Certificaciones de Matrimonios	Q 10,000	Q 6,000	
		Certificaciones Varias	Q 45,000	Q 50,000	
		Circulacion de lanchas	Q 5,000		
		Deslinde de Terrenos	Q 30,000	Q 32,000	
		Estacionamiento de Fleteros	Q 29,500	Q 10,000	
		Estacionamiento de Lanchas	Q 60,000	Q 40,000	
		Estacionamiento de Taxis	Q 164,520	Q 175,000	

	Estacionamiento de Vehiculos	Q	73,475	Q	70,000	
	Instalacion de Agua Potable	Q	50,000	Q	50,000	
	NA	Q	-	Q	-	
	Reconexion de Agua Potable	Q	2,000	Q	2,000	
	Rotulos	Q	2,000	Q	100	
	Tala de Arboles	Q	200			
	Titulos Propiedad Servicio de Agua	Q	8,000	Q	5,000	
	Traspaso Derecho por Servicios	Q	2,000	Q	1,200	
	<b>Total 13260 SERVICIOS ADMINISTRATIVOS MUNICIPALES</b>	<b>Q</b>	<b>481,695</b>	<b>Q</b>	<b>441,300</b>	
<b>Total 13000 VTA. DE BIENES Y SERV. DE LA ADM. PÚBLICA</b>		<b>Q</b>	<b>481,695</b>	<b>Q</b>	<b>441,300</b>	
<b>14000 INGRESOS DE OPERACION</b>	<b>14110 VENTA DE INSUMOS AGRÍCOLAS</b>	Venta de Abono Organico	Q	4,000	Q	1,000
	<b>Total 14110 VENTA DE INSUMOS AGRÍCOLAS</b>		<b>Q</b>	<b>4,000</b>	<b>Q</b>	<b>1,000</b>
	<b>14240 SERVICIOS PÚBLICOS MUNICIPALES</b>	Baños y Sanitarios Municipales	Q	300,000	Q	250,000
		Canon de Agua	Q	1,500,000	Q	1,600,000
		Cementerio	Q	15,000	Q	15,000
		DERECHO DE CONCESION, TAJETA Y CALCOMANIA	Q	197,000	Q	1,500
		Extraccion de Ripio y Basura	Q	450,000	Q	300,000
		Muelles	Q	10,000	Q	1,500
		NA	Q	-	Q	-
		Peaje	Q	75,000	Q	40,000
		Piso de Plaza	Q	300,000	Q	250,000
		Rastros	Q	25,000	Q	15,000
	<b>Total 14240 SERVICIOS PÚBLICOS MUNICIPALES</b>		<b>Q</b>	<b>2,872,000</b>	<b>Q</b>	<b>2,473,000</b>
<b>Total 14000 INGRESOS DE OPERACION</b>			<b>Q</b>	<b>2,876,000</b>	<b>Q</b>	<b>2,474,000</b>
<b>15000 RENTAS DE LA PROPIEDAD</b>	<b>15131 POR DEPÓSITOS INTERNOS</b>	Intereses generados por Cuentas Monetarias	Q	75,000	Q	50,000
	<b>Total 15131 POR DEPÓSITOS INTERNOS</b>		<b>Q</b>	<b>75,000</b>	<b>Q</b>	<b>50,000</b>
	<b>15310 ARRENDAMIENTO DE TIERRAS Y TERRENOS</b>	Arrendamiento de Terrenos	Q	3,500	Q	2,500
	<b>Total 15310 ARRENDAMIENTO DE TIERRAS Y TERRENOS</b>		<b>Q</b>	<b>3,500</b>	<b>Q</b>	<b>2,500</b>
<b>Total 15000 RENTAS DE LA PROPIEDAD</b>			<b>Q</b>	<b>78,500</b>	<b>Q</b>	<b>52,500</b>
<b>16000 TRANSFERENCIAS CORRIENTES</b>	<b>16210 DE LA ADMINISTRACIÓN CENTRAL</b>	Impuesto al Valor Agregado (IVA-PAZ) para Funcionamiento	Q	2,494,044	Q	2,708,777
		IMPUESTO CIRCULACION DE VEHICULOS PARA FUNCIONAMIENTO	Q	26,515	Q	26,296
		Impuesto Unico sobre Inmueble para Funcionamiento	Q	-		
		NA	Q	-		
		Situado Constitucional para Funcionamiento	Q	844,478	Q	892,843
	<b>Total 16210 DE LA ADMINISTRACIÓN CENTRAL</b>		<b>Q</b>	<b>3,365,037</b>	<b>Q</b>	<b>3,627,915</b>
<b>Total 16000 TRANSFERENCIAS CORRIENTES</b>			<b>Q</b>	<b>3,365,037</b>	<b>Q</b>	<b>3,627,915</b>
<b>17000 TRANSFERENCIAS DE CAPITAL</b>	<b>17110 DE PERSONAS Y UNIDADES FAMILIARES</b>	De Personas P/Proyectos y Obras de Inversion	Q	725	Q	725
	<b>Total 17110 DE PERSONAS Y UNIDADES FAMILIARES</b>		<b>Q</b>	<b>725</b>	<b>Q</b>	<b>725</b>
	<b>17130 DE EMPRESAS PRIVADAS</b>	De Empresas Privadas P/Proyectos y Obras de Inversi?n	Q	298,544	Q	13,544
	<b>Total 17130 DE EMPRESAS PRIVADAS</b>		<b>Q</b>	<b>298,544</b>	<b>Q</b>	<b>13,544</b>
	<b>17210 DE LA ADMINISTRACIÓN CENTRAL</b>	Impuesto al Valor Agregado(IVA-PAZ) Inversión	Q	7,482,131	Q	8,126,330
		Impuesto de Circulacion de Vehiculos para Inversion	Q	1,034,089	Q	1,025,538
		Impuesto Petroleo y sus Derivados para Inversion	Q	422,620	Q	353,433
		Situado Constitucional Para Inversi?n	Q	7,600,305	Q	8,035,584
	<b>Total 17210 DE LA ADMINISTRACIÓN CENTRAL</b>		<b>Q</b>	<b>16,539,146</b>	<b>Q</b>	<b>17,540,885</b>
	<b>17220 DE ENTIDADES DESCENTRALIZADAS Y AUTÓNOMAS NO FINANCIERAS</b>	CODEDE IVA PAZ	Q	210,790	Q	-
		Consejo de Desarrollo Urbano y Rural	Q	1,767,129		
		De Otras Entidades Descentralizadas y Autonomas no Financieras	Q	7,946,910	Q	11,961,410
	<b>Total 17220 DE ENTIDADES DESCENTRALIZADAS Y AUTÓNOMAS NO FINANCIERAS</b>		<b>Q</b>	<b>9,924,829</b>	<b>Q</b>	<b>11,961,410</b>
<b>Total 17000 TRANSFERENCIAS DE CAPITAL</b>			<b>Q</b>	<b>26,763,244</b>	<b>Q</b>	<b>29,516,564</b>

23000 DISMINUCIÓN DE OTROS ACTIVOS FINANCIEROS	23110 DISMINUCIÓN DE CAJA Y BANCOS				
	Fondo Nacional para la Paz FONAPAZ	Q	121,531	Q	121,531
	Fondo para el Control y Vigilancia Forestal del INAB	Q	424,745	Q	44,700
	NA			Q	-
	SC-Distribucion de Petroleo y sus Derivados	Q	4,116	Q	46
	SC-Fondo para el control y vigilancia forestal de INAB	Q	243,750	Q	15,875
	SC-Impuesto Circulacion de Vehiculos	Q	151,800	Q	6,570
	SC-Ingresos Ordinarios de Aporte Constitucional	Q	355,242	Q	77,048
	SC-Ingresos Propios Municipales	Q	191,486	Q	56,356
	SC-Ingresos Tributarios IVA-PAZ	Q	172,971	Q	93,662
	SC-IUSI Funcionamiento (Por Admon. Mpal)	Q	22,731	Q	1,564
	SC-IUSI Inversion (Por Admon. Mpal)	Q	69,269	Q	11,860
	<b>Total 23110 DISMINUCIÓN DE CAJA Y BANCOS</b>	<b>Q</b>	<b>1,757,643</b>	<b>Q</b>	<b>429,212</b>
<b>Total 23000 DISMINUCIÓN DE OTROS ACTIVOS FINANCIEROS</b>		<b>Q</b>	<b>1,757,643</b>	<b>Q</b>	<b>429,212</b>

## Egresos

Municipalidad2	Tipo de Gasto	Presupuesto Vigente 2022	Presupuesto Vigente 2023
SOLOLÁ - MUNICIPALIDAD DE SANTIAGO ATITLAN		<b>Q 38,913,691</b>	<b>Q 39,925,391</b>
	GASTOS DE FUNCIONAMIENTO	Q 10,605,087	Q 9,991,145
	INVERSIÓN	Q 28,308,604	Q 29,934,247
<b>Total general</b>		<b>Q 38,913,691</b>	<b>Q 39,925,391</b>

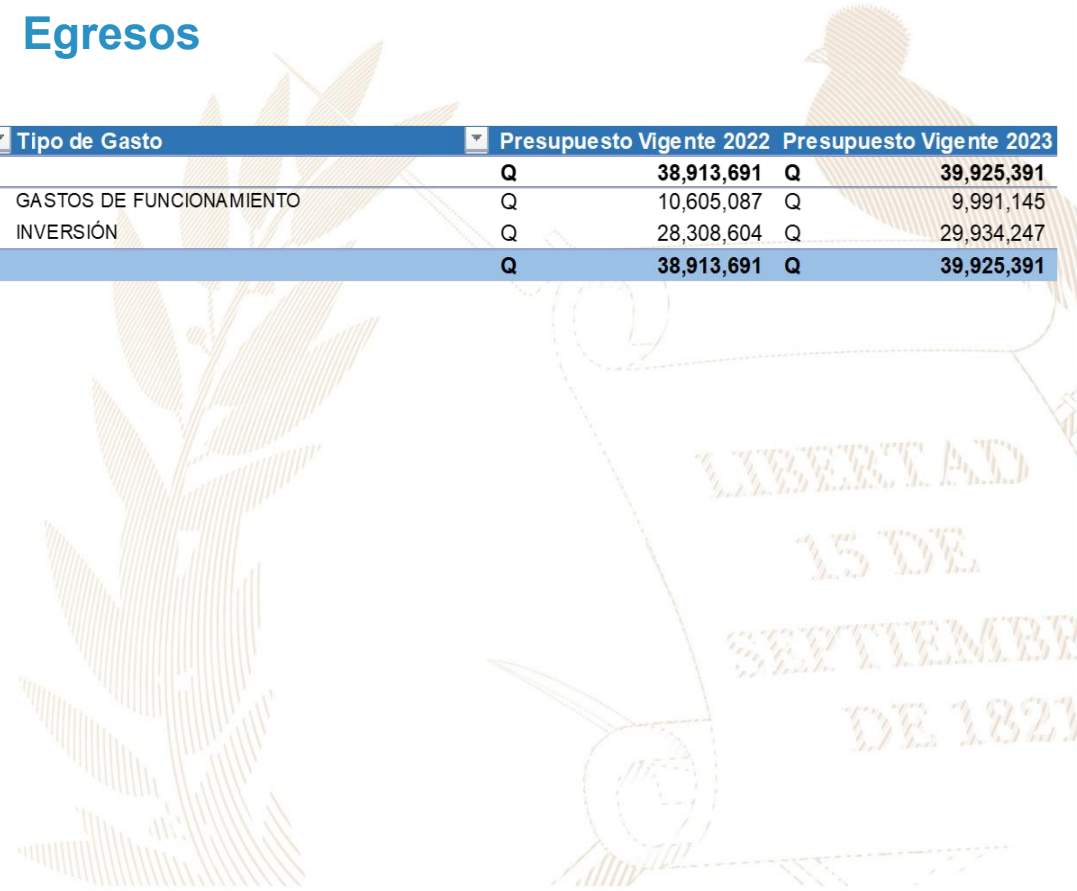



## Ventanilla Única Municipal de Empleo - VUME -

Es un espacio de alianza estratégica con las municipalidades que tiene como objetivo brindar servicios que incrementen el perfil de empleabilidad de la población a nivel local, de tal manera que incrementen sus posibilidades de inserción laboral.

A través de las ventanillas, también se brinda a la población oportunidades de formación y capacitación técnica y otros servicios de los que el MINTRAB dispone, para que la población pueda acceder a estos de una forma más ágil desde su municipio.

### Beneficios de la VUME



Para mayor  
información,  
escanea o haz  
click en el  
código QR:



## Proceso para la implementación de la VUME en el municipio

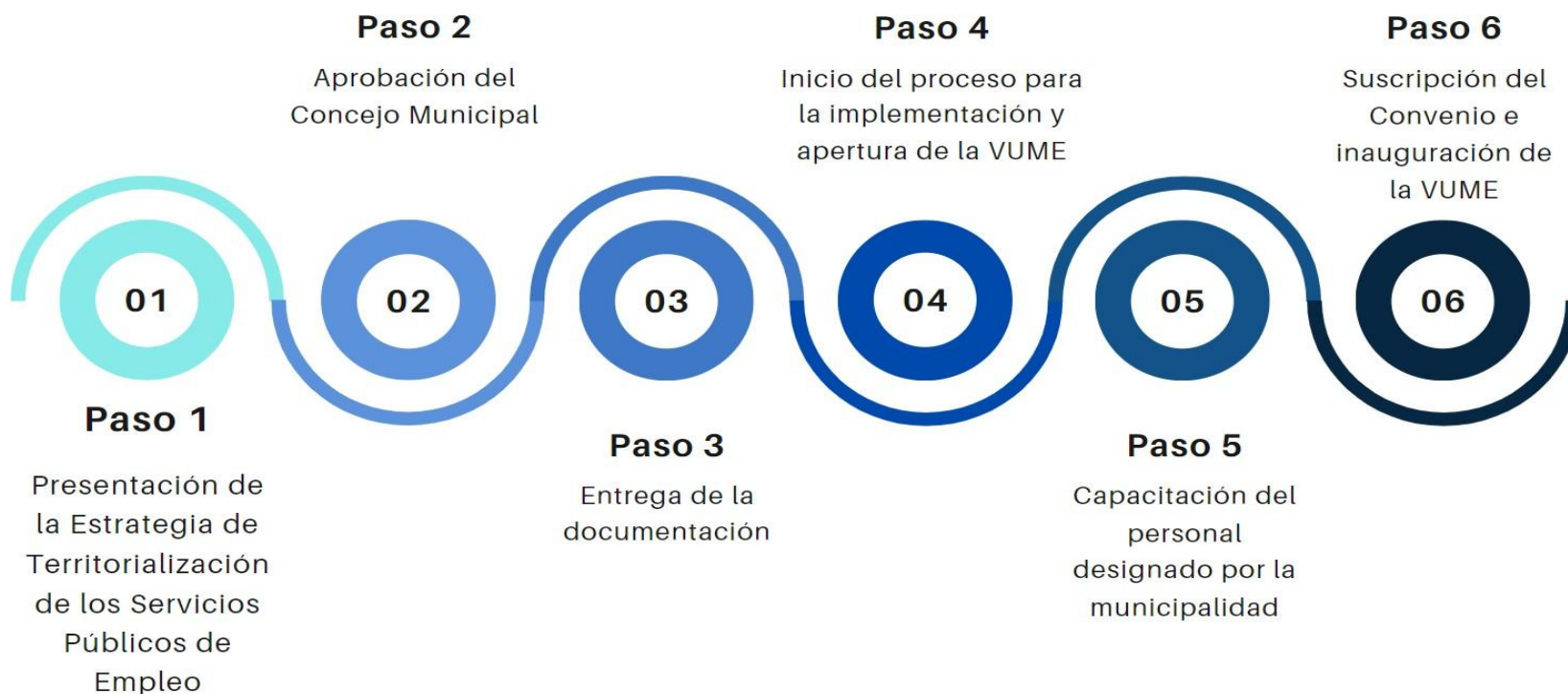



## Estrategia Nacional de Municipios y Comunidades Saludables

### Línea de tiempo

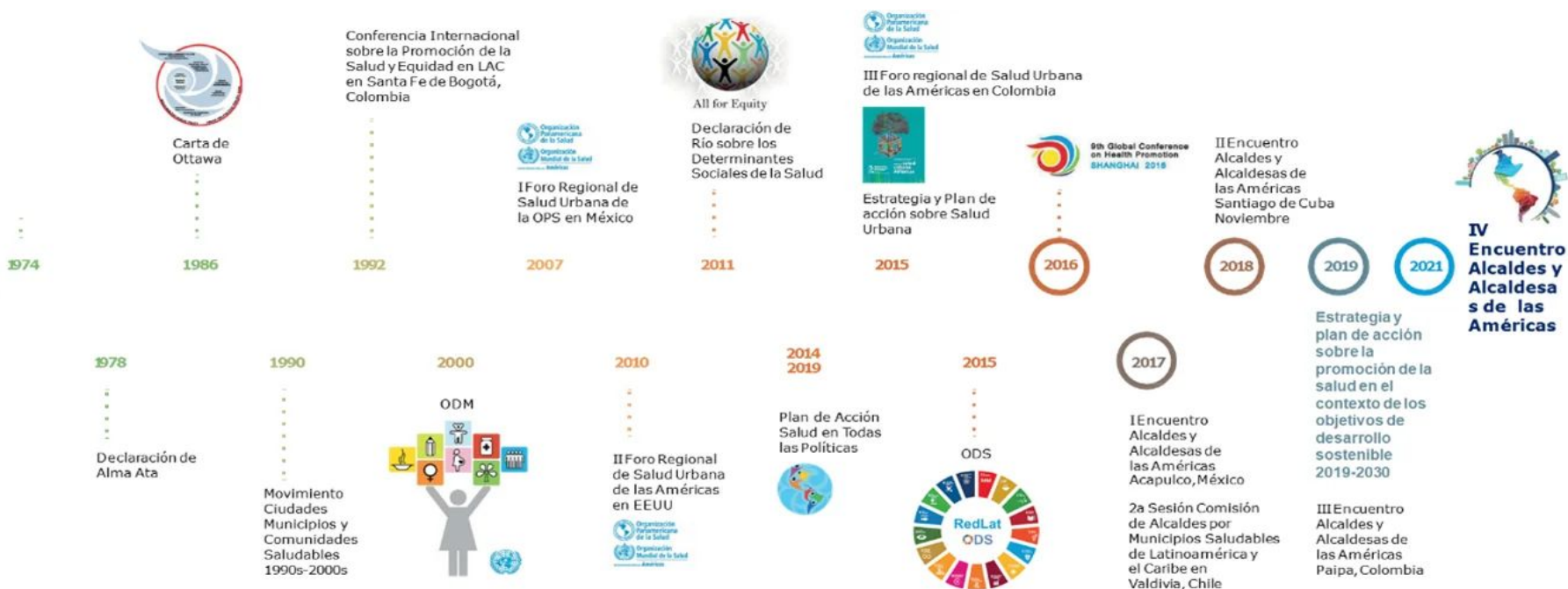

Fuente: Líneas Orientadoras para Municipios, Ciudades y Comunidades Saludables (MCCS) en la Región de las Américas (OPS/OMS, 2019).





## Estrategia Nacional de Municipios y Comunidades Saludables

### CONTENIDO

1. Municipio Saludable.
2. Intersectorialidad en Salud.
3. Mi municipio es sano. Entornos y estilos de vida Saludable.
4. Cero muertes maternas y Cero desnutrición en mi municipio.
5. Mi Municipio es verde.
6. Participación Social en Salud. Comunidades Saludables.
7. Gestión de Riesgo en Salud.

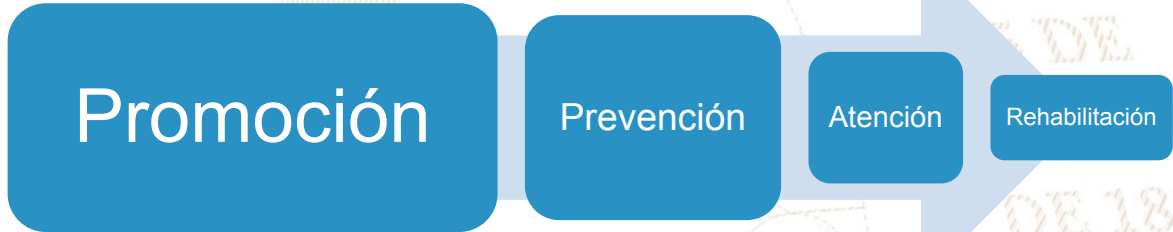



## Situación Actual: Tratamiento de Aguas Residuales

### OBLIGATORIEDAD MUNICIPAL



- Elaboración del Estudio Técnico de Aguas Residuales (ETAR) con el inventario de descargas del municipio, a más tardar el **30 de mayo de 2024**.
- Las municipalidades deberán cumplir con tener en operación, sistemas de tratamiento de las **2 descargas principales** a más tardar el **02 de mayo del 2025**.
- En el **02 de mayo 2027** deberán cumplir con tratar el 60% de sus descargas con los parámetros indicados en dicha etapa.
- En el **02 de mayo 2031** deberán cumplir con tratar el 100% de sus descargas con los parámetros indicados en dicha etapa.

Para la elaboración y actualización de los estudios técnicos se deberá de cumplir con el **Manual General del Reglamento de las Descargas y Reuso de Aguas Residuales y de la Disposición de Lodos. Acuerdo Ministerial Número 105-2008.**

Para el seguimiento y evaluación de aguas residuales y de aguas para reuso, los entes generadores deberán tomar a su costa, como mínimo, **dos muestras al año** y efectuar los análisis que correspondan de conformidad con los parámetros contenidos en el estudio técnico." **Artículo 49**

<b>Departamento</b>	Sololá	<b>Estudio Técnico de Aguas Residuales</b>	No tiene	<b>Descargas que el Inventario Reporta</b>	1
<b>Municipio</b>	Santiago Atitlán	<b>Plantas de Tratamiento en Operación</b>	1	<b>Plantas de Tratamiento sin Operación</b>	0

# REGLAMENTO 164-2021

El Acuerdo Gubernativo 164-2021, **Reglamento para la Gestión Integral de Residuos y Desechos Sólidos Comunes** es un esfuerzo en conjunto del Organismo Ejecutivo, las Municipalidades y todos los habitantes de Guatemala para solucionar progresivamente una problemática que es conocida comúnmente como "Basura" a Nivel Nacional.



**ENTRÓ EN VIGENCIA  
EL 11 DE AGOSTO DE 2021**

Escanea el Código QR o visita el sitio web [www.marn.gob.gt/Reglamento-164-2021](http://www.marn.gob.gt/Reglamento-164-2021) para conocer a detalle los plazos y obligaciones que establece este Reglamento.

## ¿Quiénes son los entes que deben cumplir este Reglamento?

Estas son algunas de las consideraciones que debes tener en cuenta, si tú, como persona individual o jurídica, pública o privada, nacional o extranjera, desarrollas alguna de las siguientes actividades en cualquier parte del territorio del país:

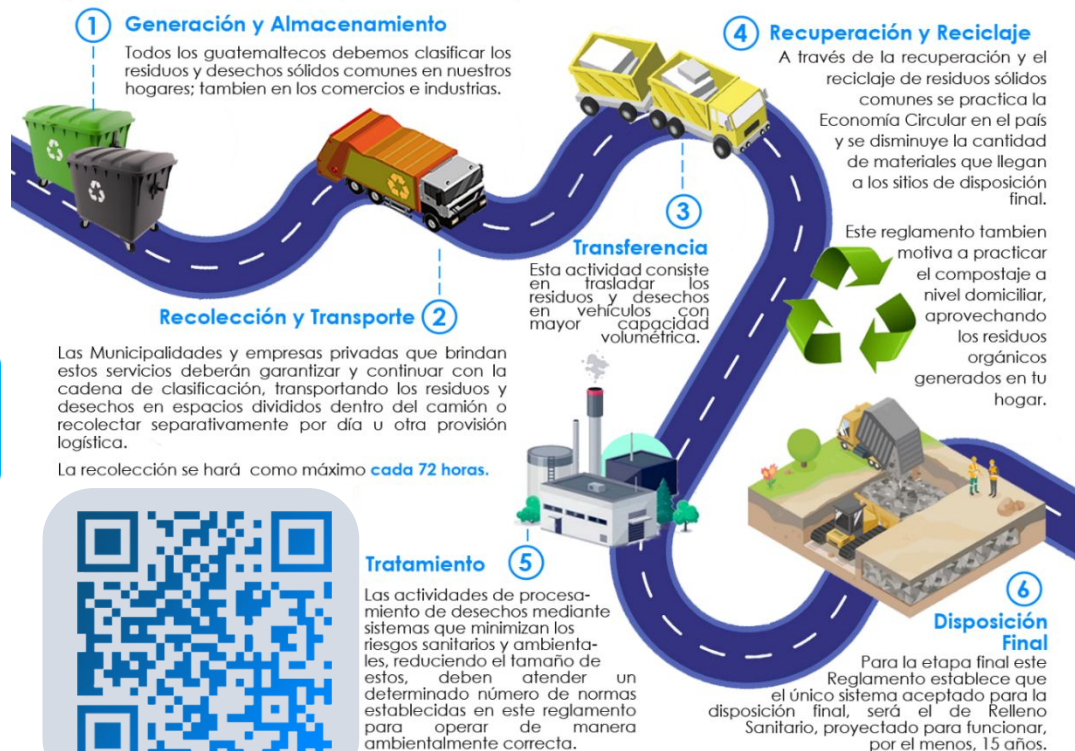

DE 1827



# CLASIFICACIÓN DE LOS RESIDUOS Y DESECHOS SÓLIDOS COMUNES

El MARN invita a Clasificar los Residuos y Desechos Sólidos Comunes que generes en tu hogar, comercio, industria y cualquier espacio público del Municipio; según lo establecido en el Acuerdo Gubernativo 164-2021 para proteger el medio ambiente de tu entorno.



Escanea el Código QR para Descargar la Guía de Identificación Gráfica y conocer más sobre la Clasificación,



## ORGÁNICO

¿Qué debo colocar en esta Clasificación?

Son productos de origen animal y vegetal, principalmente de los restos de alimentos, agricultura y jardinería. *Algunos ejemplos:*



## INORGÁNICO

¿Qué debo colocar en esta Clasificación?

Son productos que no están compuestos de materia vegetal o animal y son de difícil descomposición por microorganismos. *Algunos ejemplos:*



Todos los demás residuos que se contaminen con aceites, líquidos y otros materiales que les haga perder el potencial de ser reciclados.



## RECICLABLE

¿Qué debo colocar en esta Clasificación?

*Algunos ejemplos:*



## Información Agroclimática



Para acceder al detalle de la información,  
escanea el código QR,



## Generalidades

Documento elaborado por el equipo de trabajo conformado por los departamentos de: El Centro de Información Estratégica Agropecuaria, Laboratorio de Información Geográfica, Cobertura Vegetal y Uso de la Tierra, y Departamento de Suelos, de la Dirección de Información Geográfica, Estratégica y Gestión de Riesgos -DIGEGR- del Ministerio de Agricultura, Ganadería y Alimentación -MAGA-.

### Características del municipio:

- Geográficas
- Biofísicas
- Productivas

### Temáticas:

- Mapa de características geográficas y biofísicas
- Capacidad de uso de la tierra
- Taxonomía de suelos
- Descripción de las principales características
- Condiciones climáticas
- Cobertura vegetal
- Uso de la tierra año 2,020
- Fechas promedio de etapa fenológica ciclo de primera (cultivo de maíz/ frijol).

Se exponen las **potencialidades** y **limitaciones** del municipio en forma general.



# INFORMACIÓN AGROCLIMÁTICA

## Municipio de Santiago Atitlán, Sololá

### Características geográficas y biofísicas

Al Norte: Con el Lago de Atitlán.  
 Al Sur: Con los municipios de Chicacao , Santa Bárbara y Patulul del departamento de Suchitepéquez .  
 Al Este: Con el municipio de Santiago Atitlán .  
 Al Oeste: Con el municipio de San Juan La Laguna. Su extensión es de 115.98 km<sup>2</sup>, equivalentes al 9.9% del departamento.  
 Se localiza entre los 500 a 4,201 msnm y predominan altitudes entre 1,000 a 2,000 msnm en un 69.12% de la superficie del municipio.  
 La mayoría del municipio se caracteriza con Bajo Índice Vial, con escasas carreteras pavimentadas y no pavimentadas .

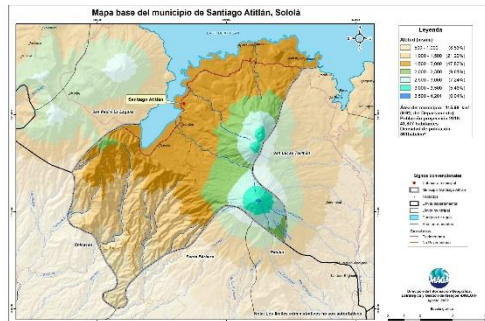

### Capacidad de Uso de la Tierra

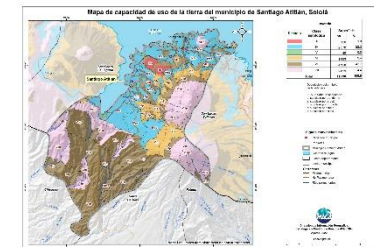

Según los datos del mapa, la aptitud agrícola ocupa una superficie del 23.2%. La aptitud agroforestal tiene una superficie del 9.4%, (MAGA -IGAC, 2010).

### Taxonomía de suelos

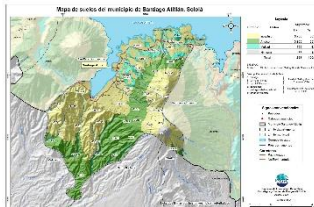

Mediante el Estudio Semidetallado de los Suelos del departamento de Sololá, se clasificó taxonómicamente los suelos, en el que se determinó que el 58.5% son Inceptisoles seguido de los Andisoles (33.7%), Molsisoles (6.2%).

### Condiciones Climáticas

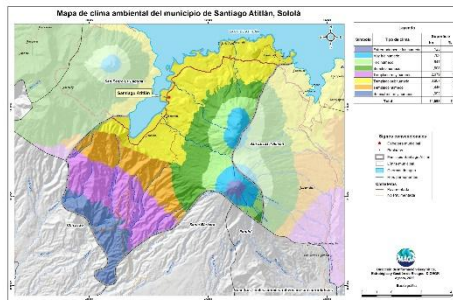

Respecto a condiciones climáticas predomina el clima Templado (17.1-20.7°C) 61.5 % del territorio, seguido de semifrío (14.3 -17°C) en el 13.8% del territorio. Con respecto a la humedad, presenta el régimen húmedo con el 41.6%, seguido del régimen subhúmedo en el 31.1% y el régimen muy húmedo con 27.3% del municipio . La precipitación promedio anual que prevalece se encuentra en el rango de 1,001 a 2,000 mm anuales. Dada la distribución de la precipitación pluvial, en época seca (noviembre a abril) se requiere de riego. Dentro de las principales amenazas naturales está la ocurrencia de heladas en categoría Alta (Noviembre a febrero), (MAGA,2012).

### Cobertura Vegetal y Uso de la Tierra

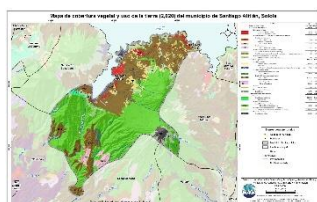

1. Territorios Artificializados 2.51%: con tejido urbano, cementerio, zonas de extracción minera, pistas de aterrizaje e instalación deportiva y recreativa.
2. Territorios Agrícolas 38.08%: con cultivos anuales como granos básicos (maíz y frijol) 4.94%, hortalizas 0.67%, cultivos permanentes herbáceos mashan 0.41%, cultivos permanentes arbustivos café 29.12%, cultivos permanentes arbóreos aguacate 0.04%, macadamia 2.48%.
3. Predomina la presencia de Bosques con las categorías (bosque latifoliado 52.12%, bosques mixtos 0.51%) con un 52.63%, seguida medios seminaturales con 6.77%: correspondiente a las categorías de plantación de conifera 0.15%, medios con vegetación arbustiva y/o herbácea 5.44 %.

### Fecha promedio de etapa fenológica (cultivo de maíz / frijol)

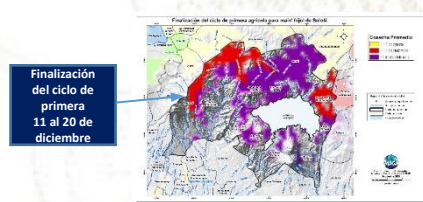
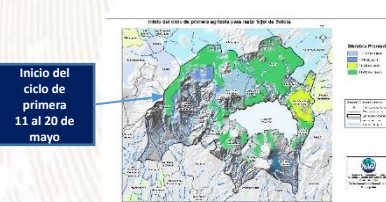

## ¿Qué son?

Son centros en donde se imparten cursos de capacitación técnica laboral y formación emprendedora; en espacios físicos proporcionados por la comunidad, municipalidades, organizaciones no gubernamentales, iglesias y otros.

## ¿Cuál es su objetivo?

Contribuir al desarrollo de oferta formativa vinculada a familias ocupacionales y cualificaciones con significación en el empleo, que proporcione la formación adecuada a personas jóvenes y adultas para su inserción en el mercado productivo y que responda a la demanda laboral.

## Alianzas

Se realizan alianzas con municipalidades y otras organizaciones quienes proveen espacio físico y equipo para implementar los cursos.

También el Ministerio de Educación a través de la Dirección General de Educación Extraescolar, facilita equipo en diversas áreas e instructores para atender a los estudiantes.







## Oportunidades

- Capacitarse en áreas técnicas con demanda productiva.
- Desarrollo de competencias para la vida, el trabajo y la formación emprendedora como ejes transversales para fortalecer la empleabilidad.
- Desarrollo de habilidades blandas en los jóvenes y adultos que participan en los cursos de formación.
- Disminución de la brecha entre educación y empleo a través de los cursos de formación.



## ¿Qué son?

Son centros de formación y capacitación extraescolar, asociadas al área agropecuaria en donde el campo o parcela de tierra es el espacio de aprendizaje, en el cual los participantes aprenden, fortalecen y tecnifican sus conocimientos y capacidades con la orientación de especialistas técnicos para el aprovechamiento de los recursos en el marco del Programa de Alimentación Escolar, PAE.

## ¿Cuál es su objetivo?

Promover buenas prácticas agropecuarias a través de la formación y capacitación, desarrollando competencias asociadas al área agrícola y pecuaria para tecnificar capacidades técnicas de los participantes para constituirse en proveedores del Programa de Alimentación Escolar, para obtener el certificado de Productor Agropecuario con Especialidad en Alimentación Escolar.

## Alianzas

Se realizan alianzas con municipalidades y otras organizaciones gubernamentales y no gubernamentales quienes: autorizan y gestionan el uso de un espacio físico de terreno, proporcionan insumos, servicios básicos y personal para mantenimiento.

- Certificación de la formación modular a través del Programa Centros Municipales de Capacitación y Formación Humana, CEMUCAF.
- Certificación de la Competencia Técnico Laboral para acreditar “Productores Agropecuarios con Especialidad en Alimentación Escolar.
- Dotación de Módulos Formativos físicos o digitales para el desarrollo de procesos formativos.
- Transferencia Metodológica a técnicos de las ETCAE.







## Oportunidades

- Formación, capacitación y tecnificación.
- Productores locales acreditados y certificados en competencias agropecuarias.
- Desarrollo comunitario y reactivación de la economía local.
- Reducción de barreras de género.
- Empoderamiento de la mujer.
- Prevención de la migración irregular.
- Desarrollar habilidades de lectoescritura y matemática funcional, así como completar sus ciclos educativos a través de modalidades flexibles.
- Vínculo entre las OPF y Productores Locales para la provisión y suministro de alimentos como lo establece la Ley de Alimentación Escolar.





### ¿Qué son?

Son espacios comunitarios educativos que, mediante el uso de herramientas tecnológicas y metodologías innovadoras, facilitan a la población educativa el desarrollo y fortalecimiento de procesos formativos pertinentes a su contexto y necesidades. Está dirigido para estudiantes del Sistema Educativo Nacional.



### Alianzas

- ✓ Se gestiona la firma de convenio con las Municipalidades por 5 años para que apoyen con el espacio físico, pago de internet, energía eléctrica y seguridad.
- ✓ El Ministerio de Educación designa al instructor y facilita el equipamiento en coordinación con la cooperación.



### ¿Cuál es su objetivo?

Propiciar el desarrollo de la población a través de procesos de aprendizajes significativos, autónomos y colaborativos, mediante el uso de herramientas tecnológicas, en un modelo educativo flexible, pertinente y de calidad.







### Oportunidades

- Iniciar o continuar estudios en forma gratuita en el Programa Nacional de Educación Alternativa PRONEA
  - En el Nivel de Educación Primaria (de 13 años en adelante)
  - Nivel de Educación Media ciclo básico (de 15 años en adelante) y diversificado (de 17 años en adelante).
  - Avanzar a su propio ritmo.
  - Si ha extraviado su papelería de estudios, puede solicitar una evaluación por suficiencia para acreditar su formación y continuar estudiando.
- Acceso a computadoras e internet en forma gratuita para procesos formativos.
- Acompañamiento por parte de un tutor.



LIBERTAD  
15 DE  
SEPTIEMBRE  
DE 1821

## Análisis de seguridad en el municipio de Santiago Atitlán

Tendencia histórica de la incidencia criminal

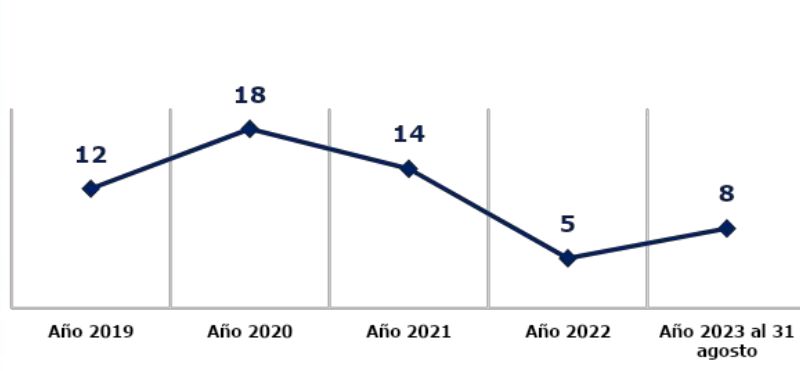

Hechos delictivos comparados

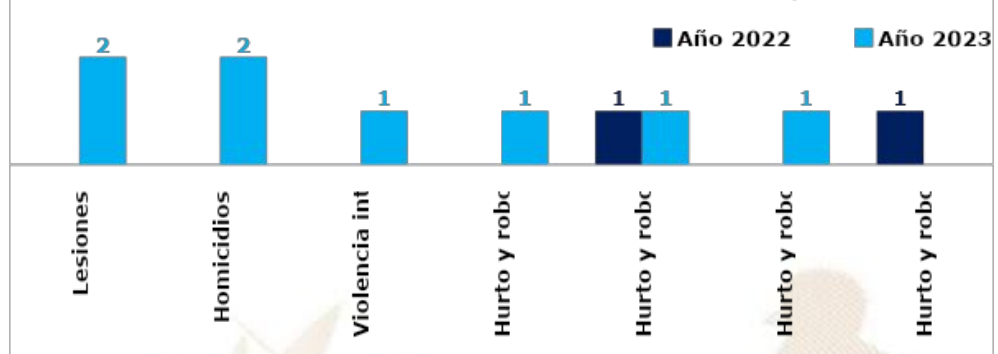

### Análisis:

- ❑ En el ranking de criminalidad, el municipio de Santiago Atitlán se ubica en la 146ª posición a nivel nacional.
- ❑ En el año 2023, lesiones registra un incremento del 100% en comparación con el año 2022.
- ❑ En el año 2023, se reporta un incremento de 2 homicidios, en comparación con el año 2022, lo que representa el 100%
- ❑ Los hechos se registrados han ocurrido los días: miércoles, jueves, viernes, sábado y domingo en horarios de 16:00 a 24:00 horas.
- ❑ Focalización de los servicios institucionales: calles principales, comercios, centros turísticos, aldea Tzununa, aldea Cerro de Oro.
- ❑ Las rutas que se comunican con el municipio son: rutas hacia los municipios de San Lucas Tolimán, San Pedro la Laguna y Chicacao Suchitepéquez.





## Gestión integral de la seguridad

### ❑ **Objetivo institucional en el municipio**

Realizar actividades operativas (patrullajes, puestos fijos y operativos policiales) en los lugares donde se han registrado hechos negativos y donde exista más aglomeración de personas (plazas, mercados, paradas de buses, eventos deportivos u otros), para garantizar la vida, la integridad física y la seguridad de las personas y sus bienes.

### ❑ **Servicios policiales**

Dependencia policial	Talento humano	Recurso de movilidad		Taza de Policía por habitantes	Kilómetros que recorre cada unidad policial
		Vehículos	Motocicletas		
Subestación 72-3-1 Santiago Atitlán	14	01	01	Se dispone de 4 policías por cada 10,000 habitantes.	1 unidad policial cubre 45 K <sup>2</sup> de demarcación.
Subestación 72-3-6 Aldea Cerro de Oro	6	1			
<b>Otras dependencias policiales de apoyo</b>					
Delegación de la Subdirección General de Prevención del Delito	08	01	--		
Delegación de la División Especializada en Investigación Criminal	08	03	--		
Oficina de Atención a la Víctima	2	00	--		
En apoyo de otras Comisarías	50	08	--		

### ❑ **Coordinación interinstitucional**

- ✓ Con instituciones del sector justicia, salud, educación y autoridades locales.
- ✓ La Policía Nacional Civil a la Alcaldía Comunitaria Aldea Cerro de Oro, en actividades culturales, sociales o de otra índole que se desarrolla en el municipio.

## Sistema de Información Cultural - SIC -

### ¿Qué es el Sistema de Información Cultural SIC?

Es una herramienta virtual al servicio de la sociedad, Registra, sistematiza y difunde información sobre la cultura diversa de nuestro país a nivel nacional.

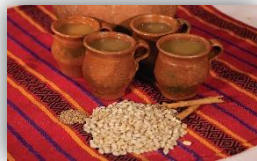

**MUNAG**  
Museo Nacional de Arte de Guatemala  
The明珠 of Guatemalan Culture



### ¿Qué encontramos en el SIC?

Información de más de 500 lugares del patrimonio cultural y natural, más de 130 recetas de gastronomía tradicional; manifestaciones de la espiritualidad y religiosidad popular; escuelas y universidades de arte y cultura; legislación cultural; premios y reconocimientos para artistas, académicos y gestores culturales.

Una biblioteca virtual, noticias, vídeos culturales... y mucha más información de la rica y variada cultura de Guatemala.

## Registro Nacional de Artistas - RENART -

En el SIC también se encuentra el **Registro Nacional de Artistas RENART**:

- El RENART permite conocer cuántos artistas hay a nivel nacional, Apoyar a visibilizarlos y ampliar posibilidades de ofertar sus servicios artísticos.
- Actualmente hay más de 5,300 artistas registrados de los diversos municipios de Guatemala.
- Cada artista se registra por iniciativa y voluntad propia. Al registrarse recibe una certificación llamada **Número Único de Artistas -NUA-**. Este certificado puede ser utilizado convenientemente para gestionar apoyos en el Ministerio de Cultura y Deportes, y en otras instituciones nacionales y extranjeras.
- En el SIC el artista encontrará un tutorial que le guiará para registrarse en el RENART.



[sicultura.gob.gt](http://sicultura.gob.gt)





La información cultural en el SIC, se puede encontrar desglosada por municipios:

Por ejemplo, en el municipio de **Santiago Atitlán**, departamento de Sololá, se encuentra la siguiente información de sus recursos culturales:

Tipo de recurso cultural registrado	Cantidad
Patrimonio Cultural Material o Tangible (Bienes inmuebles, muebles y sitios arqueológicos)	0
Patrimonio Cultural Inmaterial o Intangible (Arte Tradicional, Gastronomía Conocimientos y Oficios Tradicionales, etc.)	1
Patrimonio Natural (Reservas de la biósfera, monumentos naturales, reservas y parques nacionales, etc.)	0
Arte (Grupos artísticos y Artesanos)	0
Educación y Formación Cultural (Academias de Arte, Academias de Idiomas, Centros de Investigación, Conservatorios de Música, etc.)	0
Espacios Culturales (Centros Culturales, Museos, Teatros y Auditorios, Bibliotecas, etc.)	1
Gestión Cultural (Asociaciones Culturales, Comités de Cultura, Fundaciones Culturales, Cofradías y Hermandades, etc.)	0
Casa de Desarrollo Cultural	0

### ¿Cuántos artistas hay en mi municipio?

Cada municipio, puede conocer quiénes, cuántos y dónde están sus artistas a través del **RENART**.

En el municipio de **Santiago Atitlán**, departamento de Sololá, están registrados **07 artistas**: de artes visuales, escénicas, música, literatura y cinematografía.

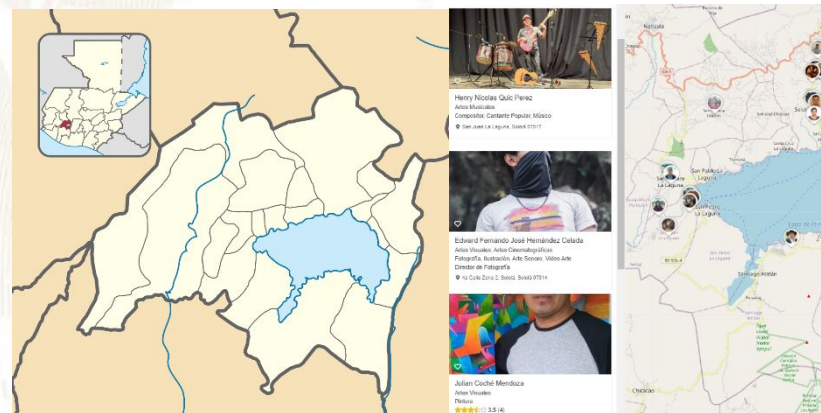

## Oficinas Municipales de Agua y Saneamiento - OMAS -



### ¿Qué es una Oficina Municipal de Agua y Saneamiento –OMAS-?



Es la oficina técnica municipal creada con el propósito de fortalecer la gestión sostenible y la prestación de los servicios de agua potable y saneamiento.

- 🟡 Agua potable
- 🟡 Aguas residuales (negras)
- 🟡 Residuos y desechos sólidos (basura)



### OMAS Beneficios de contar con una OMAS

1



#### ECONÓMICOS

Mejora la recaudación por la prestación de los servicios de agua y saneamiento

#### POLÍTICOS

Reduce conflictos sociales mejorando la gobernabilidad e integridad.



2

3



#### TÉCNICOS

Optimiza la coordinación interinstitucional

#### SOCIALES

Contribuye a la reducción de índices de desnutrición, mejora la salud y el bienestar general de la población



4

Oficinas Municipales de Agua y Saneamiento - OMAS -

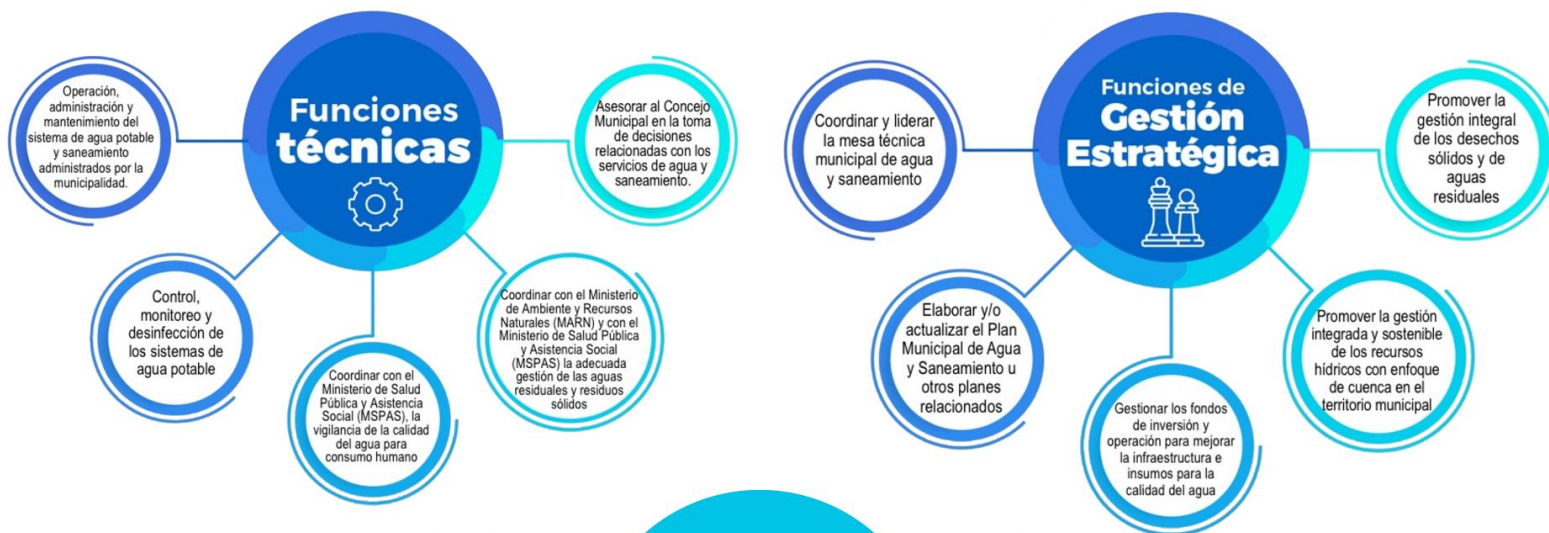



## Inventario de atractivos turísticos



- ❖ Es la herramienta que registra ordenadamente los factores físicos y culturales de los atractivos turísticos, conformando la oferta turística del país. Se elabora en 2 fases: 1) registro de la información (categorización), 2) evaluación de los recursos (jerarquización).
- ❖ Los atractivos turísticos están clasificados en 5 jerarquías:
  - ❖ Los atractivos jerarquía 5 presentan rasgos excepcionales de interés y valor mundial, de gran significancia para el mercado turístico internacional y que atraen un flujo importante de visitantes.
  - ❖ Los atractivos jerarquía 4 son aquellos con características singulares y representativos para la región Centroamérica y visitantes nacionales, ya sea por sí solo o en conjunto con otros recursos contiguos y aptos de aprovecharse.
  - ❖ Los atractivos jerarquía 3 presentan algún rasgo llamativo de representatividad nacional. Son oferta complementaria para visitantes internacionales.
  - ❖ Los atractivos jerarquía 2 representan oferta para turistas del departamento o región donde se ubica, se encuentran en lugares donde no se han desarrollado facilidades turísticas complementarias. (hoteles, restaurantes, otros servicios).
  - ❖ Los atractivos jerarquía 1 son oferta para turistas del mismo municipio.

Para el municipio de Santiago Atitlán, departamento de Sololá, se registra en el inventario, la siguiente información de los atractivos turísticos.

RECURSO TURÍSTICO	TIPO	SUBTIPO	JERARQUÍA
Tejidos Cojolyá	Culturales	Museo	1
		Entornos de Valor	3
Santiago Atitlán	Culturales	Cultural	
Volcán Atitlán	Naturales	Volcán	3
Volcán Tolimán	Naturales	Volcán	3
Santiago Apóstol	Culturales	Iglesia	1

La actualización del registro y evaluación de los atractivos turísticos se realiza por medio del departamento de Planeamiento turístico de INGUAT.

## PLANTA TURÍSTICA REGISTRADA

- ❖ Se registran establecimientos de hospedaje, agencias de viajes, academias de español, transporte turístico terrestre y guías de turistas. A través de este registro cada municipio puede conocer cuántos y cuáles empresas y servicios turísticos están registrados y dónde están ubicados.
- ❖ En el sitio <https://registro.inguat.gob.gt/> se puede consultar el directorio de servicios turísticos registrados, así como los formularios y requisitos para solicitar la inscripción.

- ❖ Para incrementar el nivel de calidad de los servicios turísticos el INGUAT otorga a las empresas registradas y a los restaurantes que cumplen con los requisitos de la normativa técnica, los distintivos “sello Q”, “sello Q Verde” y “bioseguridad turística”.

Escanea el código QR para acceder al registro de servicios turísticos:



En el municipio de SANTIAGO ATITLÁN, departamento de SOLOLÁ, se registra:

### SERVICIOS TURÍSTICOS

18 Establecimientos de Hospedaje, siendo 6 de ellos **Aptos para la Actividad Turística** con disponibilidad de 142 Habitaciones y 349 Plazas Cama.

1 Agencias de Viajes.

37 Guías de Turistas.

6 Empresas de Transporte Turístico Terrestre con disponibilidad de 7 unidades y un total de 127 asientos.

0 Academias de Enseñanza de Español como Segundo Idioma.

### DISTINTIVOS DE CALIDAD

Los Distintivos de Calidad y Sostenibilidad Turística son otorgados a los servicios turísticos que garantizan a sus clientes, la implementación de un proceso de mejora continua y el cumplimiento de estándares de calidad y sostenibilidad en sus operaciones.

Los servicios turísticos que cuentan con este Distintivo que otorga el INGUAT de manera gratuita, han pasado por un proceso interno en donde se establecen controles en los procesos y servicios, para la satisfacción de los turistas, así como la seguridad y confort de las instalaciones.

Para mayor información: [calidad.turistica@inguat.gob.gt](mailto:calidad.turistica@inguat.gob.gt)

## Política para la Generación y Recaudación de Ingresos Propios – PGRIP-

### Contexto

En el 2022, INAP asistió técnicamente a 106 municipalidades para la elaboración de la **Política para la Generación y Recaudación de Ingresos Propios**, con el objetivo de que cuenten con un documento que contenga lineamientos que les permitan **mejorar la recaudación de ingresos propios convencionales y no convencionales**.

### Política para la Generación y Recaudación de Ingresos Propios – PGRIP-

Aunque las propuestas de PGRIP han sido diseñadas según las necesidades de cada contexto, **todas parten de una matriz común en la que se expone:**



### Esquema General de PGRIP

<b>Auto diagnóstico financiero de la municipalidad</b>	Muestra los déficits presupuestarios y de las brechas que se generan por la falta de ingresos propios, identificando las tasas, arbitrios e impuestos que la municipalidad puede cobrar pero que no está cobrando y las razones por las cuales no lo hacen.
<b>Identificación de Potenciales</b>	Fuentes potenciales de ingresos no convencionales que permitan diseñar estrategias para hacer efectiva su recaudación.
<b>Lineamientos para la generación de ingresos convencionales</b>	Evaluación de los ingresos propios convencionales que la municipalidad está dejando de percibir, propuestas de mecanismos para mejorar los ingresos (Arbitrios, tarifas e impuestos que puede cobrar la municipalidad de acuerdo a la normativa vigente).
<b>Lineamientos de acción para ingresos no convencionales</b>	Propuesta de los ingresos no convencionales que se pueden obtener en base al potencial económico y los recursos físicos y naturales disponibles en el municipio, así como de los mecanismos que se pueden aplicar para generar estos ingresos.





## Monitoreo Índice de Gobernanza en Seguridad Alimentaria y Nutricional (SAN)

Esta herramienta tiene como finalidad la autoevaluación del desempeño de la COMUSAN y la calidad de su gestión, asimismo conocer las potencialidades y áreas a mejorar de dicha comisión en un momento determinado, definiendo un índice de gobernanza en SAN que permita la toma de decisiones consensuadas y oportunas por la COMUSAN.



Esta herramienta consiste en una aplicación que por medio de algoritmos, combina datos de 31 variables y 7 indicadores para definir un Índice de Gobernanza en SAN.



Participación: **6 variables**  
Equidad: **5 variables**  
Transparencia: **3 variables**  
Eficiencia: **4 variables**  
Capacidad de respuesta institucional: **8 variables**  
Coordinación: **3 variables**  
Marco regulatorio: **2 variables**



El Índice de Gobernanza se clasifica en tres niveles:

-  Nivel débil de Gobernanza en SAN: **Entre 0% y 49.99%**
-  Gobernanza en SAN aceptable: **Entre 50% y 79.99%**
-  Gobernanza en SAN totalmente aceptable: **Entre 80% y 100%**

# Municipio de Santiago Atitlán

Información	Datos	Ranking Departamental	Ranking Municipal	Mapa
-------------	-------	-----------------------	-------------------	------



## Monitoreo de Gobernanza en SAN



Año 2023

Cuatrimestre q1

Departamento Sololá

Municipio Santiago Atitlán

- Débil entre 0% y 49.99%
- Aceptable entre 50% y 79.99%
- Totalmente Aceptable entre 80% y 100%

Índice de Gobernanza en SAN

# 78%

Gobernanza Aceptable en SAN

Resumen de Indicadores

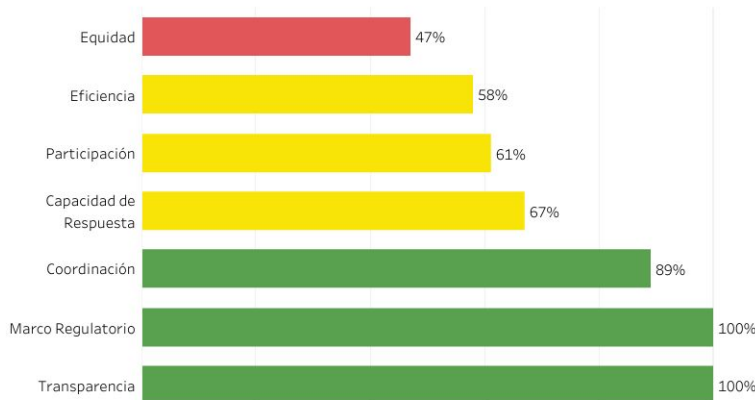

Mapa de Ubicación





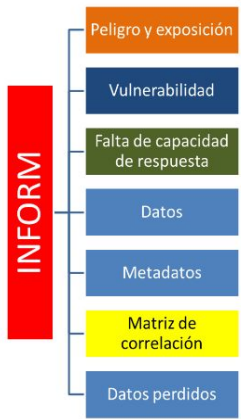
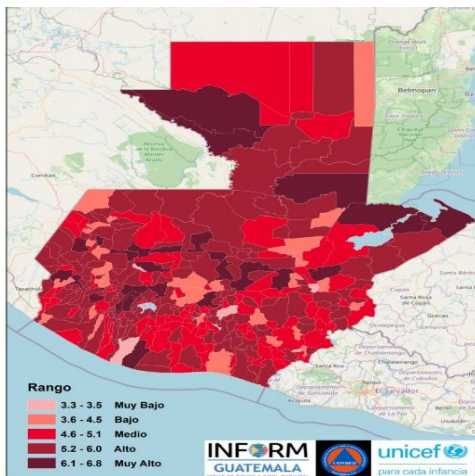

## SANTIAGO ATITLÁN, SOLOLÁ

### Clasificación de Riesgo

**ALTO**

El municipio presenta un alto índice de degradación ambiental, diversos facto-

**INFORM Guatemala**, es una herramienta nacional, abierta, objetiva y transparente que sirve para valorar el riesgo de desastres, a partir de la identificación de amenazas, vulnerabilidades y capacidades de respuesta en los 340 municipios del país.

**SIMPLIFICA e INTEGRA**  
Información sobre el riesgo de desastres a nivel municipal en Guatemala

## TOMA DE DECISIONES



**INFORM GUATEMALA**  
ÍNDICE DE RIESGO A NIVEL MUNICIPAL



### Índice de Riesgo de Desastres

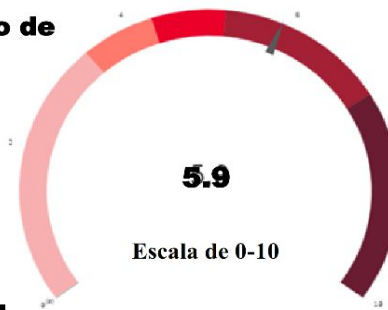

### Mapa municipal

#### Escala 0—10

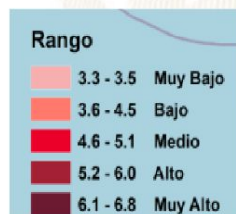

INFORM RISK 2021 GUATEMALA

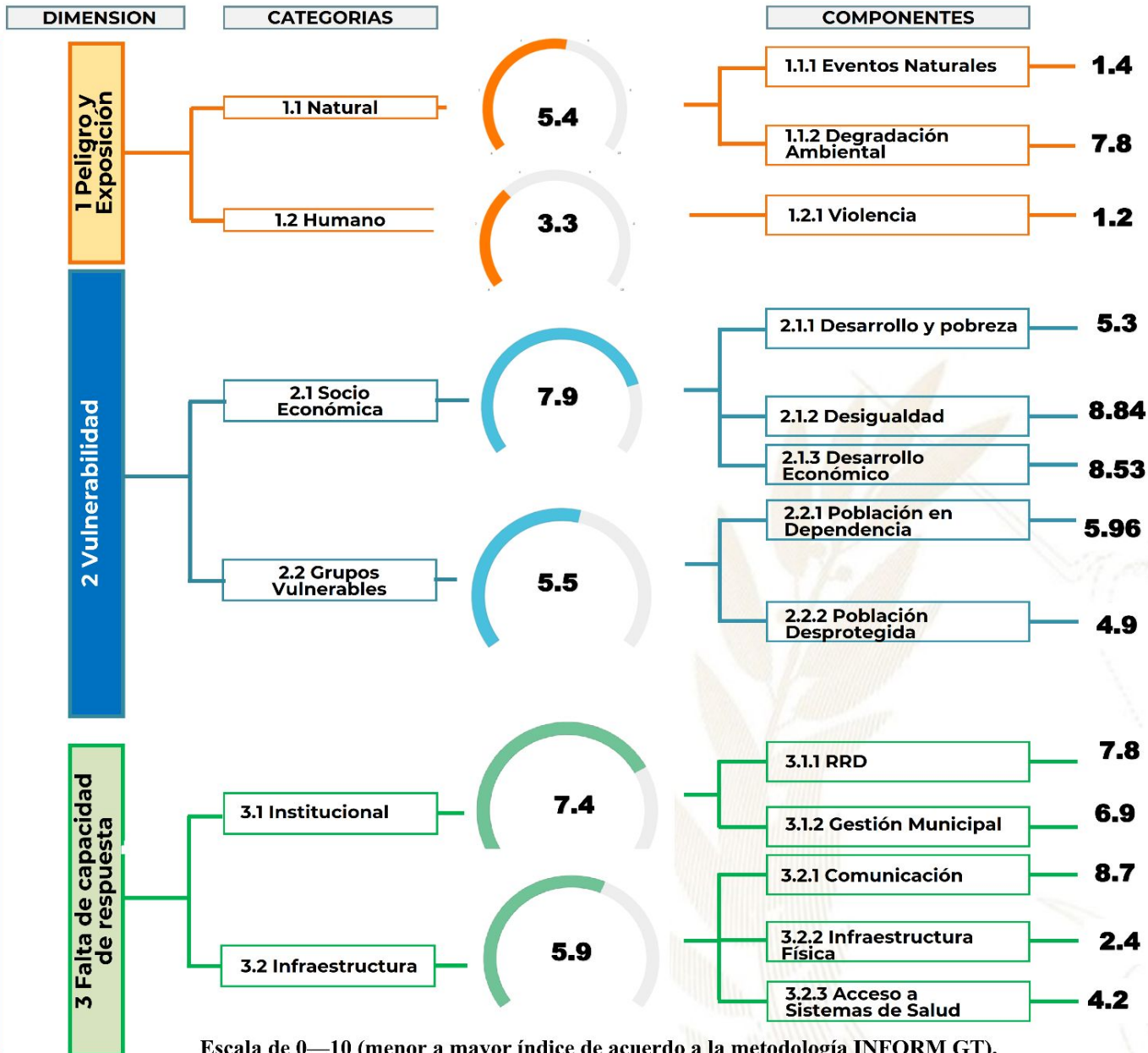

- Procesos importantes para seguimiento:**
- Ordenamiento territorial
  - Plan Municipal de Respuesta
  - Marco Nacional de Recuperación
  - Normas para la Reducción de Desastres 1-4
  - AGRIP
  - Conformación de Coordinadoras para la Reducción de Desastres.
  - Integración de Instancias Municipales para la Gestión Integral del Riesgo de Desastres.

Escala de 0—10 (menor a mayor índice de acuerdo a la metodología INFORM GT).



## Oferta Programática Dirigida a los Gobiernos Locales

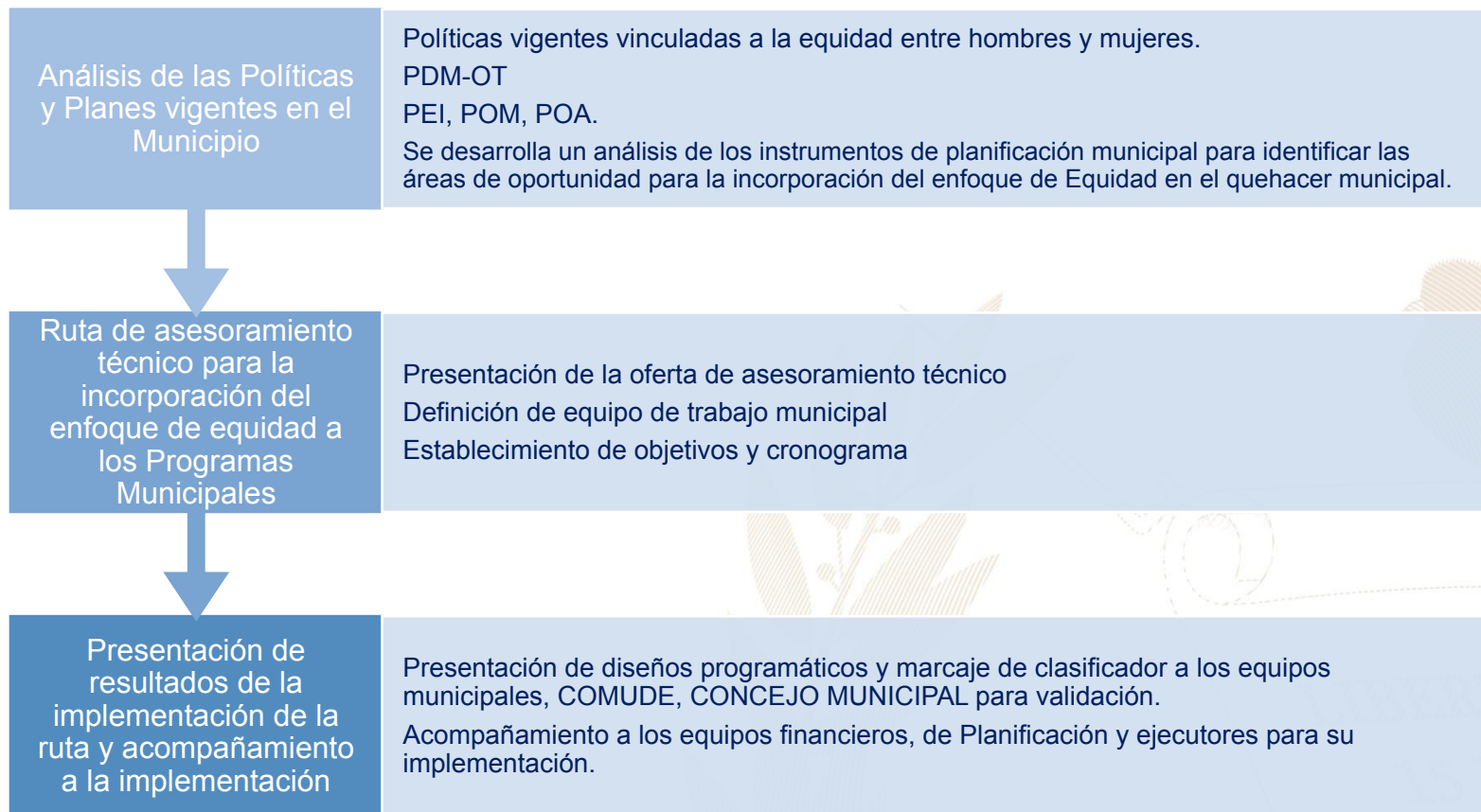

Más información aquí

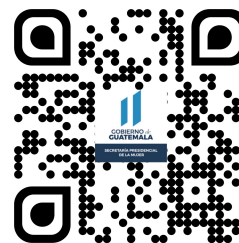



## Santiago Atitlán, Sololá



### Educación, capacitación y formación

- Brindar información, asesoría y orientación a las mujeres del municipio, especialmente sobre sus derechos.
- Coordinar con las instituciones del gobierno central las acciones y políticas públicas relacionadas con los derechos de las mujeres.
- Promover la participación comunitaria de las mujeres en los distintos niveles del Sistema de Consejos de Desarrollo Urbano y Rural.
- Se desarrollan talleres, diplomados, capacitaciones, cursos sobre perspectiva de género, violencia sexual, empoderamiento de las mujeres, violencia intrafamiliar.



### Asistencia social

- Gestión y coordinación de apoyo en servicios médicos, terapias psicológicas, jornadas médicas, transferencias monetarias y entrega de alimentos, coordinación del servicio médico de ambulancia para la atención de las personas que lo requieran.
- Brindar apoyo psicológico en: casos de violencia intrafamiliar y violencia sexual.

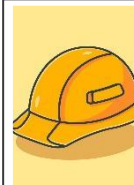

### Emprendimiento y/o productividad

- Promover las capacidades productivas de las mujeres contribuyendo a su mejor calidad de vida.
- Promover cursos de capacitación en diferentes áreas productivas que les permitan acceder al campo laboral y al microemprendimiento.



### Cultural

- Conmemoración de fechas importantes sobre la diversidad temática de género, así como, la promoción de actividades de ocio, recreación y deporte.
- Participación en festivales, ferias y demás actividades del municipio.

El **Índice de Desarrollo Humano Municipal (IDH-M)** describe el nivel de bienestar en una sociedad a partir de tres dimensiones básicas: educación, salud y nivel de vida. El IDH-M se mide entre 0 y 1, siendo 1 el mayor nivel de desarrollo humano.

A partir de los resultados del XII Censo Nacional de Población (INE, 2019), el **IDH-M para el municipio de Santiago Atitlán fue de: 0.62**. Este valor se encuentra por debajo del promedio del IDH-M en el departamento de Sololá (0.65) y por debajo del promedio del IDH-M (0.63).

Las dimensiones del IDH-M que presentan mayor oportunidad de mejora en Santiago Atitlán son: **educación y nivel de vida**.

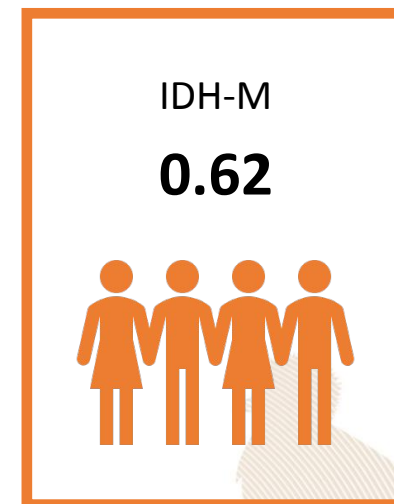

0.42

### Educación

Esperanza educativa;  
Escolaridad



0.91

### Salud

Acceso a agua y saneamiento;  
Materiales de pared y piso;  
Supervivencia de hijos nacidos vivos



0.63

### Nivel de Vida

Escolaridad de PEA;  
Número de dormitorios por persona;  
Tipo de ocupación de  
Población Ocupada;  
Categoría ocupacional de  
Población Ocupada;  
Ubicación geográfica

#### Referencias:

Instituto Nacional de Estadística de Guatemala (INE). (2019). XII Censo Nacional de Población y VII de Vivienda. Disponible en línea: <https://www.censopoblacion.gt/>  
Programa de las Naciones Unidas para el Desarrollo (PNUD). (2022). Informe Nacional de Desarrollo Humano. Disponible en línea: <https://indhguatemala.org/visualizacion/>

El **Índice de Privaciones Multidimensionales Municipal (IP-M)** describe la pobreza a nivel municipal, para reflejar las carencias de los hogares en la calidad de la vivienda, en el empleo, en los logros educativos, en el acceso a servicios básicos de agua, saneamiento y energía, y en tecnología. El IP-M se mide entre 0 y 1, siendo 1 el mayor nivel de privaciones.

A partir de los resultados del XII Censo Nacional de Población (INE, 2019), el **IP-M para el municipio de Santiago Atitlán fue de: 0.39**. Este valor se encuentra por encima del promedio del IP-M en el departamento de Sololá (0.35) y por encima del IP-M en el país (0.32).

Las dimensiones del IP-M que presentan mayor oportunidad de mejora en Santiago Atitlán son: **tecnología y empleo**

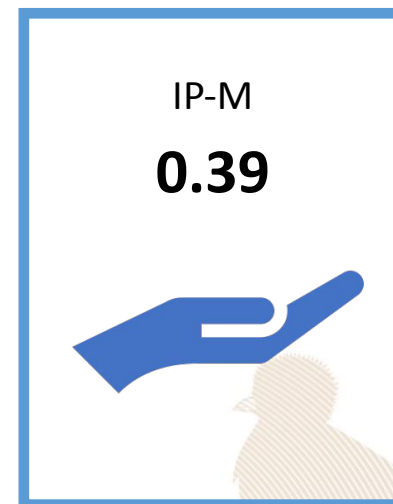

0.12

### Vivienda

Materiales precarios en piso, techo y paredes;  
Hacinamiento



0.39

### Empleo

Trabajo infantil;  
Empleo doméstico;  
Trabajo no remunerado;  
Categorías ocupacionales



0.14

### Educación

Inasistencia escolar;  
Rezago escolar;  
Adultos sin escolaridad;  
Adultos con menos de 6 años de escolaridad



0.29

### Servicios básicos

Acceso restringido a agua;  
Acceso restringido a saneamiento;  
Sin energía eléctrica



0.88

### Tecnología

Sin computadora en el hogar;  
Sin internet en el hogar

**Referencias:**

Instituto Nacional de Estadística de Guatemala (INE). (2019). XII Censo Nacional de Población y VII de Vivienda. Disponible en línea: <https://www.censopoblacion.gt/>

Programa de las Naciones Unidas para el Desarrollo (PNUD). (2022). Informe Nacional de Desarrollo Humano. Disponible en línea: <https://indhguatemala.org/visualizacion/>



### Comparación entre desempeño del municipio y el promedio departamental

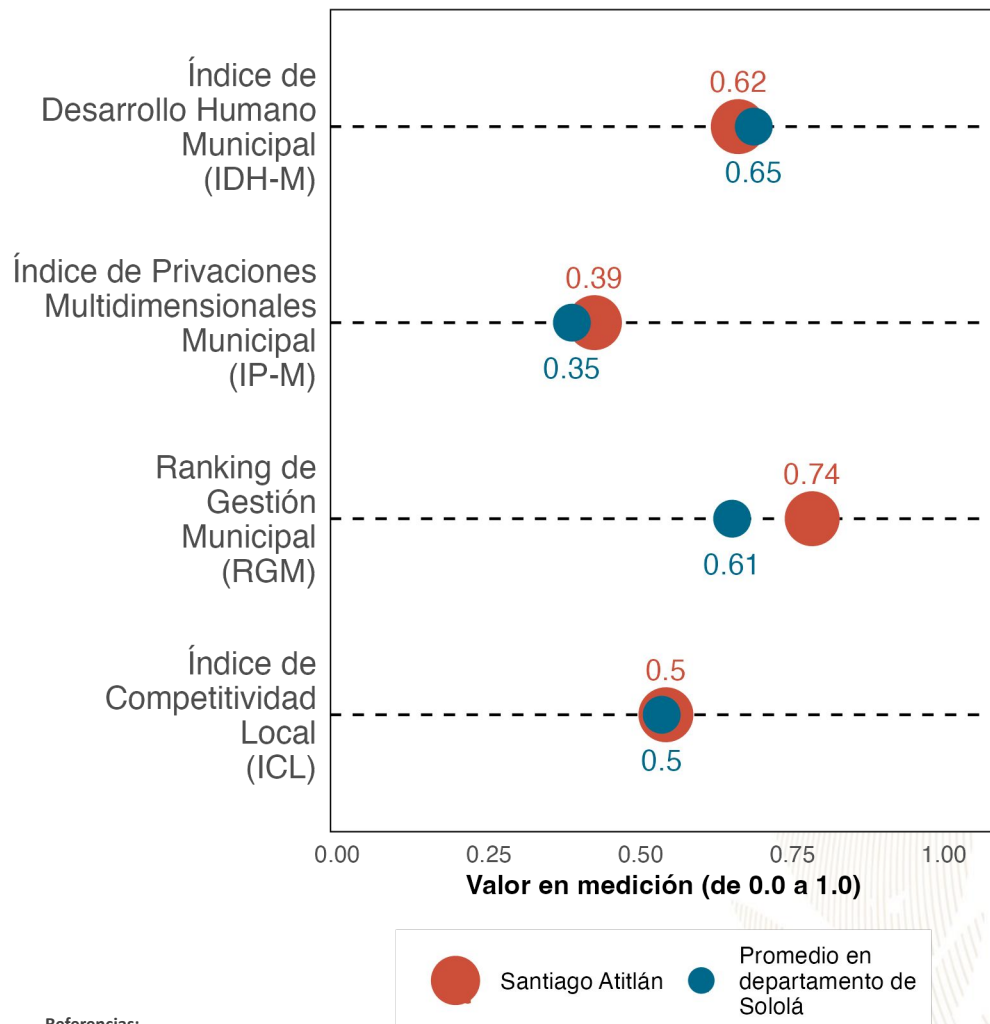

La gráfica compara el desempeño de **Santiago Atitlán** con el promedio de los municipios de **Sololá** en distintas mediciones de desarrollo. Los resultados son:

Índice de Desarrollo Humano Municipal (IDH-M): **0.62**. Puesto **13** de **19**.

Índice de Privaciones Multidimensionales Municipal (IP-M): **0.39**. Puesto **11** de **19**.

Ranking de gestión municipal (RGM): **0.74**. Puesto **6** de **19**.

Índice de Competitividad Local (ICL): **0.5**. Puesto **8** de **19**.

Referencias:

Fundación Para el Desarrollo de Guatemala (FUNDESA). (2022). Índice de Competitividad Local. Disponible en línea: <https://www.fundesa.org.gt/indices-y-evaluaciones-de-pais/indice-de-competitividad-local>  
 Programa de las Naciones Unidas para el Desarrollo (PNUD). (2022). Informe Nacional de Desarrollo Humano. Disponible en línea: <https://indhguatemala.org/visualizacion/>  
 Secretaría de Planificación y Programación de la Presidencia (SEGEPLAN). (2022). Ranking de la Gestión Municipal 2020-2021. Disponible en línea: <https://ranking.segeplan.gob.gt/visor/>

### Brecha para cada indicador por área

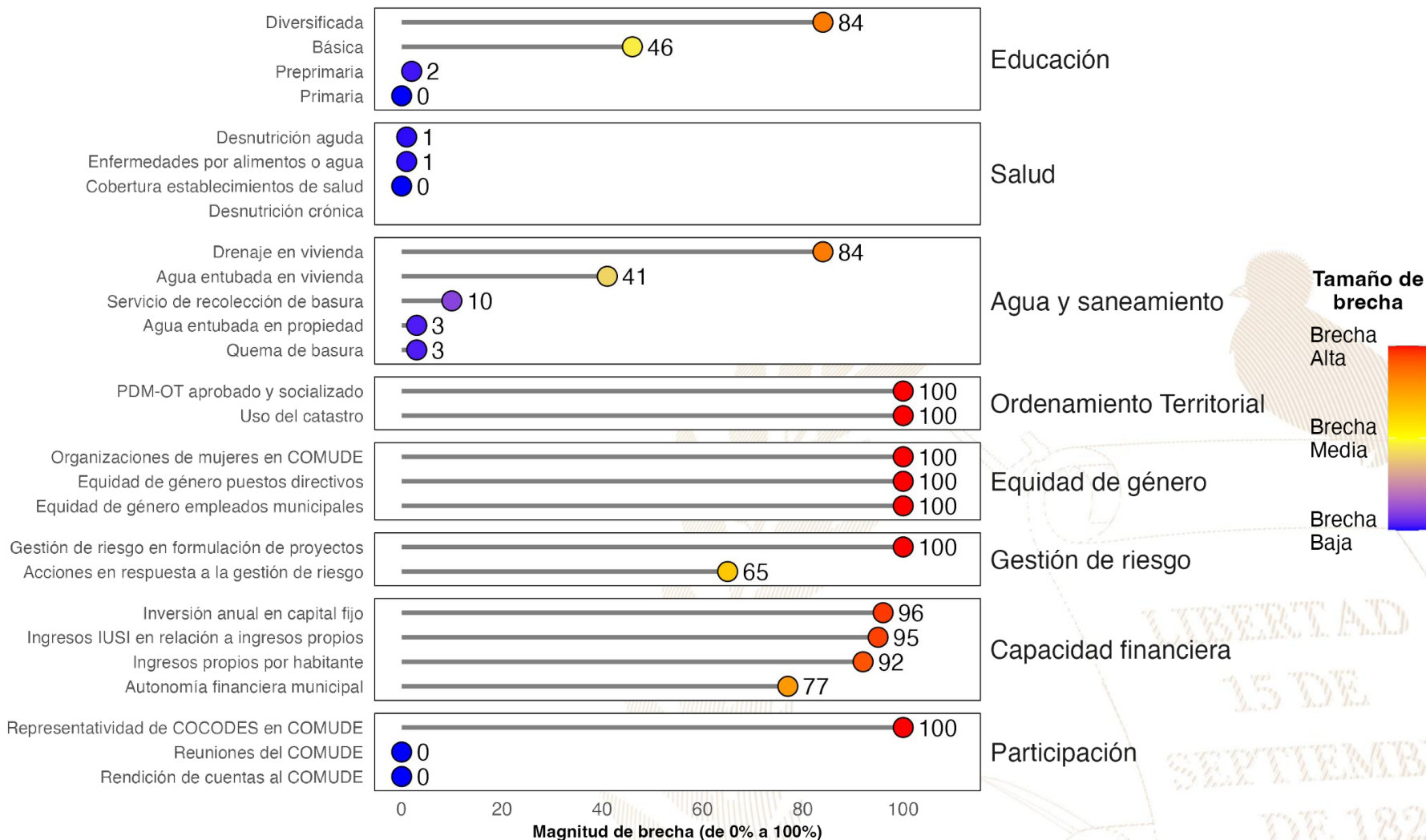

**Referencias:**

La selección de indicadores por área y la estimación de brechas para cada indicador se realizó con base en la información proporcionada a la Secretaría de Coordinación Ejecutiva de la Presidencia por los Ministerios de Educación y de Salud, así como en la información del Ranking de Gestión Municipal (SEGEPLAN, 2022) y el XII Censo Nacional de Población y VII de Vivienda (INE, 2019). Una brecha baja indica que hay poca necesidad de intervenir en el indicador. Una brecha media implica la necesidad de intervenir en el indicador para fortalecerlo. Una brecha alta implica mayor necesidad de intervenir para mejorar el desempeño en el indicador.

Instituto Nacional de Estadística de Guatemala (INE). (2019). XII Censo Nacional de Población y VII de Vivienda. Disponible en línea: <https://www.censopoblacion.gt/>

Secretaría de Planificación y Programación de la Presidencia (SEGEPLAN). (2022). Ranking de la Gestión Municipal 2020-2021. Disponible en línea: <https://ranking.segeplan.gob.gt/visor/>

### Índice de Desarrollo Humano Municipal (IDH-M)

Si **Santiago Atitlán** eliminara las brechas en los indicadores de desempeño listados en la gráfica anterior, **los cinco indicadores que tendrían mayor impacto en el IDH-M serían:** (a) autonomía financiera municipal, (b) ingresos propios por habitante, (c) educación diversificada, (d) educación básica y (e) drenaje en vivienda.

#### IDH-M estimado si brecha se elimina

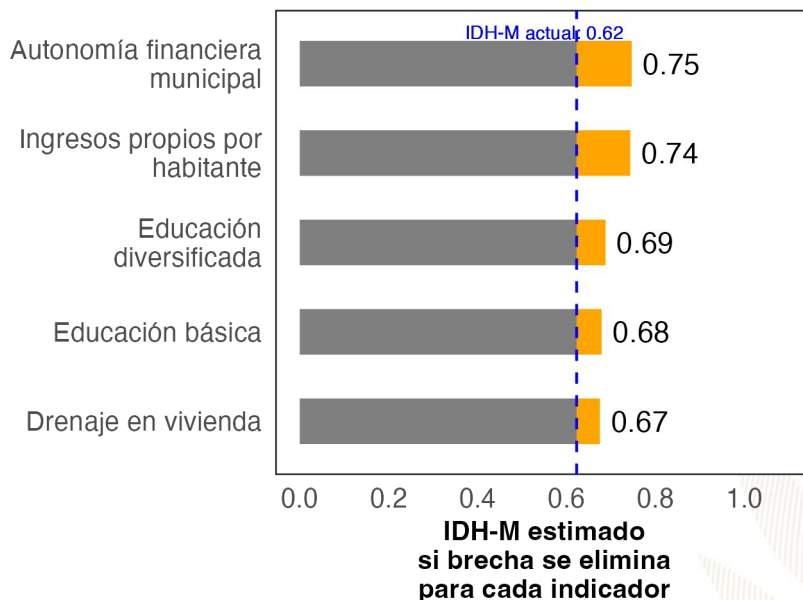

### Ranking de Gestión Municipal (RGM)

Si **Santiago Atitlán** eliminara las brechas en los indicadores de desempeño listados en la gráfica anterior, **los cinco indicadores que tendrían mayor impacto en el RGM serían:** (a) PDM-OT aprobado y socializado, (b) uso del catastro, (c) organizaciones de mujeres en COMUDE, (d) acciones en respuesta a la gestión de riesgo y (e) representatividad de COCODES en COMUDE.

#### RGM estimado si brecha se elimina

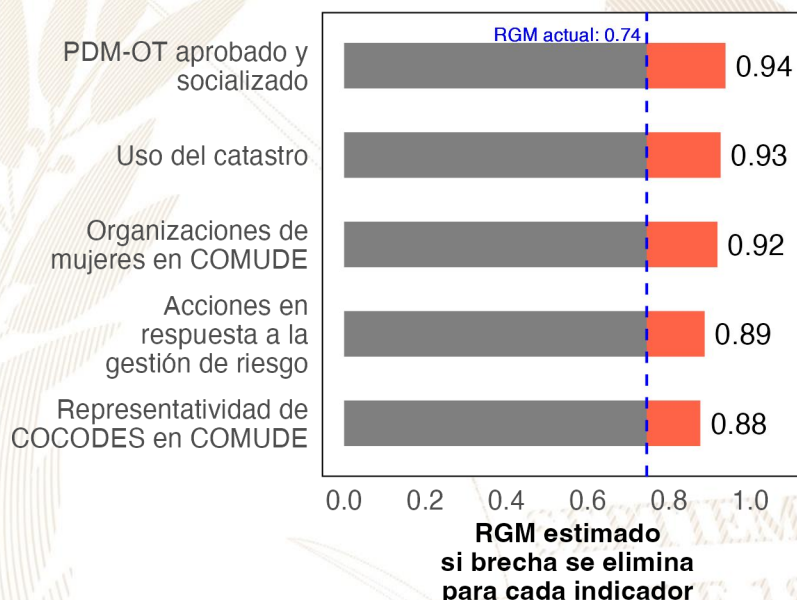

#### Referencias:

Para estimar el incremento en el desempeño se utilizó un modelo de regresión lineal tomando en cuenta la población, urbanización y etnicidad. Se considera que una brecha en un indicador de desarrollo ha sido eliminada si se reduce su valor actual a 0.  
 Instituto Nacional de Estadística de Guatemala (INE). (2019). XII Censo Nacional de Población y VII de Vivienda. Disponible en línea: <https://www.censopoblacion.gt/>  
 Programa de las Naciones Unidas para el Desarrollo (PNUD). (2022). Informe Nacional de Desarrollo Humano. Disponible en línea: <https://indhguatemala.org/visualizacion/>  
 Secretaría de Planificación y Programación de la Presidencia (SEGEPLAN). (2022). Ranking de la Gestión Municipal 2020-2021. Disponible en línea: <https://ranking.segeplan.gob.gt/visor/>



## Ranking Municipal

El Ranking de la Gestión Municipal (RGM) es un instrumento de asesoría creado para que los gobiernos locales, entidades de gobierno, cooperación internacional, academia y población en general cuenten con información precisa acerca de los avances y desafíos existentes en los principales temas de gestión municipal, a partir de la medición de 55 indicadores clasificados en 6 índices, que componen el índice de gestión municipal.

Departamento / Municipio	Resultados del Índice
<b>Sololá</b>	
<b>Santiago Atitlán</b>	
Índice de Información a la Ciudadanía	0.75
Índice de Participación Ciudadana	0.53
Índice de Gestión Financiera	0.28
Índice de Gestión Administrativa	0.20
Índice de Servicios Públicos	0.11
Índice de Gestión Estratégica	0.08





GOBIERNO de  
GUATEMALA  
DR. ALEJANDRO GIAMMATTEI

# *Un Presidente* **MUNICIPALISTA**

10 GIRA PRESIDENCIAL

INFORME DE LOGROS

2020



2023

GOBIERNO CENTRAL A GOBIERNOS LOCALES



## A nivel nacional

Año	No.	Producto público	Comunidad	Beneficiarios	Monto (Q)
2020	1	Becas de inglés para estudiantes y docentes	Todos	6,110	Q5,563,491.00
2021	2	Becas de inglés para estudiantes y docentes	Todos	2,887	Q. 762,320.00
2022	3	Becas de inglés para estudiantes y docentes	Todos	6,053	Q 30,807,720.00.
2023	4	Becas de inglés para estudiantes y docentes	Todos	8,087	Q. 42, 676, 821.00

## A nivel departamento de Sololá

Año	No.	Producto público	Comunidad	Beneficiarios	Monto (Q)
2020	1	Programa de Profesionalización de docentes PADEP	Tz'utujil	364	Q2,277,000.00
2020	2	Programa de Formación Inicial Docente FID	Kaqchikel	34	Q265,760.00
2020	3	Programa de Formación Inicial Docente FID	Tz'utujil	31	Q152,240.00
2020	4	Programa de Textos escolares del Nivel de Educación Preprimaria y Primaria	K'iche', kaqchikel, mam, q'eqchi', q'anjob'al, tz'utujil, ixil, achi, itza', xinca, castellano	61,667	Q687,819.86
2020	5	Programa de Becas de Inglés, para el fortalecimiento de las competencias lingüísticas	Todos	14	N/A
2021	6	Programa de Profesionalización de docentes PADEP	Kaqchikel, Tz'utujil, K'iche'	149	Q1,303,620.00
2021	7	Programa de Formación Inicial Docente FID	Kaqchikel, K'iche' y español	26	Q1,132,350.00
2021	8	Programa de Textos escolares del Nivel de Educación Preprimaria y Primaria	K'iche', kaqchikel, mam, q'eqchi', q'anjob'al, tz'utujil, ixil, achi,	65,499	Q1,575,115.38
2021	9	Programa de Becas de Inglés, para el fortalecimiento de las competencias lingüísticas	Todos	118	N/A
2022	10	Programa de Profesionalización de docentes PADEP	Kaqchikel, Tz'utujil, K'iche'	196	Q2,250,000.00
2022	11	Programa de Formación Inicial Docente FID	Kaqchikel, K'iche' y español	32	Q192,720.00
2022	12	Programa de Formación Inicial Docente FID	Kaqchikel, Tz'utujil, K'iche'	18	Q31,680.00
2022	13	Programa de Textos escolares del Nivel de Educación Preprimaria y Primaria	K'iche', Kaqchikel, Mam, Q'eqchi', Q'anjob'al, Tz'utujil, Ixil, Achi, Poqomchi', Ch'orti', Popti'	9,437	Q46,618.78
2022	14	Programa de Becas de Inglés, para el fortalecimiento de las competencias lingüísticas	Todos	170	N/A
2023	15	Programa de Profesionalización de docentes PADEP	Kaqchikel, Tz'utujil, K'iche'	237	Q895,840.00
2023	16	Programa de Formación Inicial Docente FID	Kaqchikel, K'iche' y español	17	Q29,920.00
2023	17	Programa de Textos escolares del Nivel de Educación Preprimaria y Primaria	K'iche', kaqchikel, Mam, Q'eqchi', Q'anjob'al, Tz'utujil, Ixil, Achi,	51,764	Q1,512,732.72
2023	18	Programa de Becas de Inglés, para el fortalecimiento de las competencias lingüísticas	Todos	111	N/A



## Santiago Atitlán, Sololá

Año	No.	Producto público	Comunidad	Beneficiarios	Monto (Q)
2020	1	Cuadernos De Trabajo Impresos Para Estudiantes Del Nivel Preprimario	Santiago Atitlán	1,576	Q30,227.68
2020	2	Textos Impresos Para Estudiantes Del Nivel Primario	Santiago Atitlán	1,576	Q93,171.54
2020	3	Textos Impresos Para Estudiantes Del Nivel Primario (bilingüe)	Santiago Atitlán	573	Q10,829.70
2020	4	Establecimientos Del Nivel Preprimaria Atendidos Con Gratuidad	Santiago Atitlán	1,587	Q36,162.33
2020	5	Establecimientos Del Nivel Primario Atendidos Con Gratuidad	Santiago Atitlán	4,395	Q165,281.07
2020	6	Establecimientos Del Ciclo Básico Atendidos Con Gratuidad	Santiago Atitlán	287	Q21,175.34
2020	7	Establecimientos Del Ciclo Diversificado Atendidos Con Gratuidad	Santiago Atitlán	305	Q36,048.17
2020	8	Estudiantes Del Nivel Preprimaria Con Cobertura De Seguro Médico Escolar	Santiago Atitlán	1,629	Q127,221.99
2020	9	Estudiantes Del Nivel Primaria Con Cobertura De Seguro Médico Escolar	Santiago Atitlán	4,445	Q348,589.02
2020	10	Estudiantes Del Nivel Preprimario Beneficiados Con Útiles Escolares	Santiago Atitlán	1,587	Q86,690.00
2020	11	Estudiantes Del Nivel Primario Beneficiados Con Útiles Escolares	Santiago Atitlán	4,395	Q238,145.00
2020	12	Docentes Del Nivel Preprimario Beneficiados Con Valijas Didácticas	Santiago Atitlán	52	Q11,440.00
2020	13	Docentes Del Nivel Primario Beneficiados Con Valijas Didácticas	Santiago Atitlán	259	Q56,980.00
2020	14	Estudiantes del nivel preprimario atendidos con alimentación escolar	Santiago Atitlán	1,597	Q1,275,840.00
2020	15	Estudiantes del nivel primario atendidos con alimentación escolar	Santiago Atitlán	4,442	Q3,554,280.00
2020	16	Estudiantes del nivel preprimario del sector oficial atendidos en el sistema escolar (Monolingüe y bilingüe)	Santiago Atitlán	1,654	Q5,558,778.98
2020	17	Estudiantes del nivel primario del sector oficial atendidos en el sistema escolar. (Monolingüe y Bilingüe)	Santiago Atitlán	4,498	Q24,528,357.35
2020	18	Estudiantes de primaria de adultos del sector oficial atendidos en el sistema escolar	Santiago Atitlán	89	Q393,160.42
2020	19	Estudiantes del ciclo básico del sector oficial atendidos en el sistema escolar (Telesecundaria, nufed, oficial).	Santiago Atitlán	266	N/A
2020	20	Estudiantes del ciclo diversificado del sector oficial atendidos en el sistema escolar. (Todas las ramas de enseñanzas)	Santiago Atitlán	295	Q989,574.16
2020	21	Estudiantes del Programa Centros Municipales de Capacitación y Formación Humana (CEMUCAF) atendidos en áreas técnico-laborales	Santiago Atitlán	20	N/A

## Santiago Atitlán, Sololá

Año	No.	Producto público	Comunidad	Beneficiarios	Monto (Q)
2021	22	Cuadernos De Trabajo Impresos Para Estudiantes Del Nivel Preprimario	Santiago Atitlán	1,621	Q27,756.38
2021	23	Textos Impresos Para Estudiantes Del Nivel Primario	Santiago Atitlán	3,368	Q54,394.21
2021	24	Establecimientos Del Nivel Preprimaria Atendidos Con Gratuidad	Santiago Atitlán	2,002	Q75,668.76
2021	25	Establecimientos Del Nivel Primario Atendidos Con Gratuidad	Santiago Atitlán	4,627	Q261,491.61
2021	26	Establecimientos Del Ciclo Básico Atendidos Con Gratuidad	Santiago Atitlán	276	Q33,548.34
2021	27	Establecimientos Del Ciclo Diversificado Atendidos Con Gratuidad	Santiago Atitlán	283	Q37,410.39
2021	28	Estudiantes Del Nivel Preprimaria Con Cobertura De Seguro Médico Escolar	Santiago Atitlán	2,037	Q184,321.56
2021	29	Estudiantes Del Nivel Primaria Con Cobertura De Seguro Médico Escolar	Santiago Atitlán	4,690	Q443,474.61
2021	30	Estudiantes Del Nivel Preprimario Beneficiados Con Útiles Escolares	Santiago Atitlán	1,597	Q87,275.00
2021	31	Estudiantes Del Nivel Primario Beneficiados Con Útiles Escolares	Santiago Atitlán	4,442	Q240,590.00
2021	32	Docentes Del Nivel Preprimario Beneficiados Con Valijas Didácticas	Santiago Atitlán	52	Q11,440.00
2021	33	Docentes Del Nivel Primario Beneficiados Con Valijas Didácticas	Santiago Atitlán	259	Q56,980.00
2021	34	Estudiantes del nivel preprimario atendidos con alimentación escolar	Santiago Atitlán	2,002	Q1,373,304.00
2021	35	Estudiantes del nivel primario atendidos con alimentación escolar	Santiago Atitlán	4,627	Q3,348,288.00
2021	36	Niños de primera infancia atendidos en aprendizaje temprano (sector oficial)	Santiago Atitlán	N/A	Q24,621.96
2021	37	Estudiantes del nivel preprimario del sector oficial atendidos en el sistema escolar (Monolingüe y bilingüe)	Santiago Atitlán	2,052	Q5,770,421.43
2021	38	Estudiantes del nivel primario del sector oficial atendidos en el sistema escolar. (Monolingüe y Bilingüe)	Santiago Atitlán	4,712	Q25,940,979.26
2021	39	Estudiantes de primaria de adultos del sector oficial atendidos en el sistema escolar	Santiago Atitlán	70	Q420,380.67
2021	40	Estudiantes del ciclo básico del sector oficial atendidos en el sistema escolar (Telesecundaria, nufed, oficial).	Santiago Atitlán	281	N/A
2021	41	Estudiantes del ciclo diversificado del sector oficial atendidos en el sistema escolar. (Todas las ramas de enseñanzas)	Santiago Atitlán	284	Q1,077,185.69
2021	42	Estudiantes del Programa Nacional de Educación Alternativa, PRONEA, atendidos	Santiago Atitlán	3	N/A

## Santiago Atitlán, Sololá

Año	No.	Producto público	Comunidad	Beneficiarios	Monto (Q)
2022	43	Cuadernos De Trabajo Impresos Para Estudiantes Del Nivel Preprimario	Santiago Atitlán	1,813	Q30,005.15
2022	44	Textos Impresos Para Estudiantes Del Nivel Primario	Santiago Atitlán	4,712	Q225,092.24
2022	45	Establecimientos Del Nivel Preprimaria Atendidos Con Gratuidad	Santiago Atitlán	2,002	Q86,522.79
2022	46	Establecimientos Del Nivel Primario Atendidos Con Gratuidad	Santiago Atitlán	4,627	Q292,681.79
2022	47	Establecimientos Del Ciclo Básico Atendidos Con Gratuidad	Santiago Atitlán	276	Q30,336.70
2022	48	Establecimientos Del Ciclo Diversificado Atendidos Con Gratuidad	Santiago Atitlán	283	Q36,214.52
2022	49	Estudiantes Del Nivel Preprimaria Con Cobertura De Seguro Médico Escolar	Santiago Atitlán	2,056	Q223,976.52
2022	50	Estudiantes Del Nivel Primaria Con Cobertura De Seguro Médico Escolar	Santiago Atitlán	4,683	Q529,342.19
2022	51	Estudiantes Del Nivel Preprimario Beneficiados Con Útiles Escolares	Santiago Atitlán	2,002	Q110,544.25
2022	52	Estudiantes Del Nivel Primario Beneficiados Con Útiles Escolares	Santiago Atitlán	4,627	Q250,790.00
2022	53	Estudiantes Del Ciclo Básico Beneficiados Con Útiles Escolares	Santiago Atitlán	55	Q24,200.00
2022	54	Docentes Del Nivel Primario Beneficiados Con Valijas Didácticas	Santiago Atitlán	259	Q113,335.00
2022	55	Estudiantes del nivel preprimario atendidos con alimentación escolar	Santiago Atitlán	2,032	Q2,182,260.00
2022	56	Estudiantes del nivel primario atendidos con alimentación escolar	Santiago Atitlán	4,637	Q5,006,610.00
2022	57	Niños de primera infancia atendidos en aprendizaje temprano (sector oficial)	Santiago Atitlán	790	Q10,507.70
2022	58	Estudiantes del nivel preprimario del sector oficial atendidos en el sistema escolar (Monolingüe y bilingüe)	Santiago Atitlán	2,088	Q6,070,562.17
2022	59	Estudiantes del nivel primario del sector oficial atendidos en el sistema escolar. (Monolingüe y Bilingüe)	Santiago Atitlán	4,798	Q26,406,995.21
2022	60	Estudiantes de primaria de adultos del sector oficial atendidos en el sistema escolar	Santiago Atitlán	75	Q431,092.00
2022	61	Estudiantes del ciclo básico del sector oficial atendidos en el sistema escolar (Telesecundaria, nufed, oficial).	Santiago Atitlán	286	N/A
2022	62	Estudiantes del ciclo diversificado del sector oficial atendidos en el sistema escolar. (Todas las ramas de enseñanzas)	Santiago Atitlán	222	Q1,089,294.23
2022	63	Estudiantes del Programa Nacional de Educación Alternativa, PRONEA, atendidos	Santiago Atitlán	19	N/A



## Santiago Atitlán, Sololá

Año	No.	Producto público	Comunidad	Beneficiarios	Monto (Q)
2023	64	Cuadernos De Trabajo Impresos Para Estudiantes Del Nivel Preprimario	Santiago Atitlán	2,024	Q38,172.64
2023	65	Textos Impresos Para Estudiantes Del Nivel Primario	Santiago Atitlán	2,537	Q25,075.71
2023	66	Establecimientos Del Nivel Preprimaria Atendidos Con Gratuidad	Santiago Atitlán	260	Q84,235.25
2023	67	Establecimientos Del Nivel Primario Atendidos Con Gratuidad	Santiago Atitlán	179	Q259,253.48
2023	68	Establecimientos Del Ciclo Básico Atendidos Con Gratuidad	Santiago Atitlán	288	Q32,161.08
2023	69	Establecimientos Del Ciclo Diversificado Atendidos Con Gratuidad	Santiago Atitlán	158	Q23,821.63
2023	70	Estudiantes Del Nivel Preprimaria Con Cobertura De Seguro Médico Escolar	Santiago Atitlán	2,064	Q160,419.57
2023	71	Estudiantes Del Nivel Primaria Con Cobertura De Seguro Médico Escolar	Santiago Atitlán	4,779	Q365,849.61
2023	72	Estudiantes Del ciclo básico Con Cobertura De Seguro Médico Escolar	Santiago Atitlán	328	Q21,726.92
2023	73	Estudiantes Del ciclo diversificado Con Cobertura De Seguro Médico Escolar	Santiago Atitlán	177	Q12,030.94
2023	74	Estudiantes Del Nivel Preprimario Beneficiados Con Útiles Escolares	Santiago Atitlán	1,973	Q108,818.00
2023	75	Estudiantes Del Nivel Primario Beneficiados Con Útiles Escolares	Santiago Atitlán	4,673	Q253,445.00
2023	76	Estudiantes Del Ciclo Básico Beneficiados Con Útiles Escolares	Santiago Atitlán	288	Q28,800.00
2023	77	Estudiantes Del Ciclo Diversificado Beneficiados Con Útiles Escolares	Santiago Atitlán	158	Q15,800.00
2023	78	Docentes Del Nivel Preprimario Beneficiados Con Valijas Didácticas	Santiago Atitlán	56	Q25,392.25

## Santiago Atitlán, Sololá

Año	No.	Producto público	Comunidad	Beneficiarios	Monto (Q)
2023	79	Docentes Del Nivel Primario Beneficiados Con Valijas Didácticas	Santiago Atitlán	236	Q103,840.00
2023	80	Docentes Del Ciclo Básico Beneficiados Con Valijas Didácticas	Santiago Atitlán	16	Q7,040.00
2023	81	Docentes Del Ciclo Diversificado Beneficiados Con Valijas Didácticas	Santiago Atitlán	13	Q5,720.00
2023	82	Niños y niñas de educación inicial atendidos con alimentación	Santiago Atitlán	1,306	Q727,040.00
2023	83	Estudiantes del nivel preprimario atendidos con alimentación escolar	Santiago Atitlán	2,022	Q1,916,340.00
2023	84	Estudiantes del nivel primario atendidos con alimentación escolar	Santiago Atitlán	4,675	Q4,508,804.30
2023	85	Estudiantes del nivel medio atendidos con alimentación escolar	Santiago Atitlán	498	Q303,020.00
2023	86	Niños de primera infancia atendidos en aprendizaje temprano (sector oficial)	Santiago Atitlán	1,319	Q2,108.00
2023	87	Estudiantes del nivel preprimario del sector oficial atendidos en el sistema escolar (Monolingüe y bilingüe)	Santiago Atitlán	2,041	Q4,249,505.85
2023	88	Estudiantes del nivel primario del sector oficial atendidos en el sistema escolar. (Monolingüe y Bilingüe)	Santiago Atitlán	4,687	Q18,360,070.32
2023	89	Estudiantes de primaria de adultos del sector oficial atendidos en el sistema escolar	Santiago Atitlán	56	Q296,402.50
2023	90	Estudiantes del ciclo básico del sector oficial atendidos en el sistema escolar (Telesecundaria, nufed, oficial).	Santiago Atitlán	314	N/A
2023	91	Estudiantes del ciclo diversificado del sector oficial atendidos en el sistema escolar. (Todas las ramas de enseñanzas)	Santiago Atitlán	173	Q752,495.93
2023	92	Estudiantes del Programa Nacional de Educación Alternativa, PRONEA, atendidos	Santiago Atitlán	22	N/A

## Santiago Atitlán, Sololá

Año	No.	Producto público	Comunidad	Beneficiarios	Monto (Q)
2020	1	BONO EDUCACIÓN	N/I	175	Q 416,000.00
	2	BONO NIÑAS Y ADOLESCENTES EN EDUCACIÓN	N/I	152	Q 373,500.00
	3	BONO SALUD	N/I	142	Q 332,500.00
	4	BONO SALUD DE 0 A 2 AÑOS	N/I	17	Q 64,500.00
	5	BECA EDUCACIÓN MEDIA	N/I	18	Q 45,000.00
	6	BECA EDUCACIÓN SUPERIOR	N/I	6	Q 15,000.00
	7	BECA SOCIAL ARTESANO	CHUK MUK 3	1	Q 1,200.00
	8		PACHICHAJ	5	Q 6,000.00
	9		PANABAJ	2	Q 2,400.00
	10		PANAJ	4	Q 4,800.00
	11		PANUL	10	Q 12,000.00
	12		SAN CHICHAM	2	Q 2,400.00
	13		TZANCHAJ	2	Q 2,400.00
	14		TZANCHICHON	1	Q 1,200.00
	15		TZANJUYU	10	Q 12,000.00
	16		XECHIVOY	14	Q 16,800.00
2021	17	BONO EDUCACIÓN	N/I	161	Q 547,000.00
	18	BONO NIÑAS Y ADOLESCENTES EN EDUCACIÓN	N/I	119	Q 466,000.00
	19	BONO SALUD	N/I	94	Q 268,000.00
	20	BONO SALUD DE 0 A 2 AÑOS	N/I	7	Q 32,500.00
	21	BECA EDUCACIÓN MEDIA	N/I	28	Q 70,000.00
	22	BECA EDUCACIÓN SUPERIOR	N/I	5	Q 9,500.00
	23	BECA SOCIAL ARTESANO	CHUK MUK 4	2	Q 2,400.00
	24		CHUK-MUK NO 2	9	Q 10,000.00
	25		PACHICHAJ	9	Q 10,800.00
	26		PANABAJ	2	Q 2,400.00
	27		PANAJ	8	Q 9,600.00
	28		PANUL	8	Q 8,800.00
	29		XECHIVOY	12	Q 14,400.00



## Santiago Atitlán, Sololá

Año	No.	Producto público	Comunidad	Beneficiarios	Monto (Q)
2022	30	BONO EDUCACIÓN	N/I	239	Q 1,144,500.00
	31	BONO SALUD	N/I	85	Q 395,000.00
	32	BONO SALUD DE 0 A 2 AÑOS	N/I	27	Q 130,000.00
	33	BECA EDUCACIÓN MEDIA	N/I	32	Q 76,000.00
	34	BECA EDUCACIÓN SUPERIOR	N/I	8	Q 17,000.00
	35	PROGRAMA SOCIAL JÓVENES PROTAGONISTAS	N/I	144	Q 101,027.86
	36	BECA SOCIAL ARTESANO	CHUK MUK 3	4	Q 4,800.00
	37		CHUK-MUK NO 1	1	Q 1,200.00
	38		CHUK-MUK NO 2	6	Q 7,200.00
	39		PACHICHAJ	6	Q 7,200.00
	40		PANABAJ	2	Q 2,400.00
	41		PANAJ	11	Q 13,200.00
	42		PANUL	16	Q 19,200.00
	43		TZANCHAJ	2	Q 2,400.00
	44		TZANJUYU	4	Q 4,800.00
45	XECHIVOY		5	Q 6,000.00	
2023	46	BONO EDUCACIÓN	N/I	253	Q 808,500.00
	47	BONO SALUD	N/I	109	Q 275,000.00
	48	BONO SALUD DE 0 A 2 AÑOS	N/I	21	Q 72,000.00
	49	BECA EDUCACIÓN MEDIA	N/I	36	Q 72,000.00
	50	BECA EDUCACIÓN SUPERIOR	N/I	8	Q 14,400.00
	51	PROGRAMA SOCIAL JÓVENES PROTAGONISTAS	N/I	84	Q 55,482.01

## Santiago Atitlán, Sololá

No.	Producto público	Comunidad	Beneficiarios	Monto (Q)
1	BONO FAMILIA	N/I	7,943	Q 17,695,000.00
2	TRANSFERENCIAS MONETARIAS A FAMILIAS DE NIÑOS Y NIÑAS CON DESNUTRICIÓN AGUDA, PREVIAMENTE IDENTIFICADOS EN EL MARCO DE LA VULNERABILIDAD NUTRICIONAL	N/I	2	Q 3,000.00

PROYECCIÓN 2024 PROGRAMA SOCIAL "BECA SOCIAL"				
No.	Producto público	Comunidad	Beneficiarios	
1	BECA SOCIAL EDUCACIÓN MEDIA	N/I	32	

## Santiago Atitlán, Sololá

No.	Producto Público		
1	<p>Atención de consultas relacionadas al uso del Sistema de Contabilidad Integrada de Gobiernos Locales -SICOIN GL- y del Sistema Servicios GL, por los medios disponibles, sea vía telefónica, correo electrónico, mesa de ayuda y en Oficinas Regionales de Atención Municipal, que han sido realizadas por los empleados municipales con los siguientes perfiles:</p>		
	<table border="0"> <tr> <td data-bbox="181 554 1045 1106"> <p><b>SICOIN GL</b></p> <ul style="list-style-type: none"> <li>- Director AFIM</li> <li>- Encargado de Contabilidad</li> <li>- Encargado de Presupuesto</li> <li>- Encargado de Tesorería</li> <li>- Encargado de Planes</li> <li>- Encargado de Contratos</li> <li>- Gestión de Ingresos</li> <li>- Gestión Presupuestaria</li> <li>- Gestión de Préstamos y donaciones</li> <li>- Alcalde</li> <li>- Asesor Municipal</li> <li>- Creación de Unidad Solicitante, entre otros</li> </ul> </td> <td data-bbox="1045 554 1883 1106"> <p><b>Servicios GL</b></p> <ul style="list-style-type: none"> <li>- Administración Municipal</li> <li>- Gestor Documento de Cobro</li> <li>- Gestor Municipal</li> <li>- Nuevo Cajero General</li> <li>- Nuevo Cajero Receptor</li> <li>- Nuevo Gerente de Agua</li> <li>- Nuevo Gerente de Arbitrios</li> <li>- Nuevo Gestor de IUSI</li> <li>- Perfil Cajero General PMT</li> <li>- Perfil Gestión PMT</li> <li>- Registro Lecturas de Agua</li> <li>- Solicitud Cuenta Corriente Anual, entre otros.</li> </ul> </td> </tr> </table>	<p><b>SICOIN GL</b></p> <ul style="list-style-type: none"> <li>- Director AFIM</li> <li>- Encargado de Contabilidad</li> <li>- Encargado de Presupuesto</li> <li>- Encargado de Tesorería</li> <li>- Encargado de Planes</li> <li>- Encargado de Contratos</li> <li>- Gestión de Ingresos</li> <li>- Gestión Presupuestaria</li> <li>- Gestión de Préstamos y donaciones</li> <li>- Alcalde</li> <li>- Asesor Municipal</li> <li>- Creación de Unidad Solicitante, entre otros</li> </ul>	<p><b>Servicios GL</b></p> <ul style="list-style-type: none"> <li>- Administración Municipal</li> <li>- Gestor Documento de Cobro</li> <li>- Gestor Municipal</li> <li>- Nuevo Cajero General</li> <li>- Nuevo Cajero Receptor</li> <li>- Nuevo Gerente de Agua</li> <li>- Nuevo Gerente de Arbitrios</li> <li>- Nuevo Gestor de IUSI</li> <li>- Perfil Cajero General PMT</li> <li>- Perfil Gestión PMT</li> <li>- Registro Lecturas de Agua</li> <li>- Solicitud Cuenta Corriente Anual, entre otros.</li> </ul>
<p><b>SICOIN GL</b></p> <ul style="list-style-type: none"> <li>- Director AFIM</li> <li>- Encargado de Contabilidad</li> <li>- Encargado de Presupuesto</li> <li>- Encargado de Tesorería</li> <li>- Encargado de Planes</li> <li>- Encargado de Contratos</li> <li>- Gestión de Ingresos</li> <li>- Gestión Presupuestaria</li> <li>- Gestión de Préstamos y donaciones</li> <li>- Alcalde</li> <li>- Asesor Municipal</li> <li>- Creación de Unidad Solicitante, entre otros</li> </ul>	<p><b>Servicios GL</b></p> <ul style="list-style-type: none"> <li>- Administración Municipal</li> <li>- Gestor Documento de Cobro</li> <li>- Gestor Municipal</li> <li>- Nuevo Cajero General</li> <li>- Nuevo Cajero Receptor</li> <li>- Nuevo Gerente de Agua</li> <li>- Nuevo Gerente de Arbitrios</li> <li>- Nuevo Gestor de IUSI</li> <li>- Perfil Cajero General PMT</li> <li>- Perfil Gestión PMT</li> <li>- Registro Lecturas de Agua</li> <li>- Solicitud Cuenta Corriente Anual, entre otros.</li> </ul>		





## Santiago Atitlán, Sololá

No.	Producto Público		
2	<p>Realización de eventos de capacitación de acuerdo a necesidades identificadas en la municipalidad con los temas indicados a continuación:</p> <table border="1" data-bbox="181 446 1881 972"> <tr> <td data-bbox="181 446 1045 972"> <ul style="list-style-type: none"> <li>a) Cierre contable y apertura de ejercicio fiscal 2023 (Inicialización de Saldos)</li> <li>b) Generalidades presupuestarias</li> <li>c) Actualizaciones al MAFIM- 2a. Edición</li> <li>d) Revisión y Análisis de Reportes de Gestión y Ejecución Presupuestaria</li> <li>e) Módulo del IUSI en Servicios GL</li> <li>f) Módulo de Arbitrios en Servicios GL</li> <li>g) Planificación y Formulación Presupuestaria enfocado a GpR -SICOIN GL-</li> <li>h) Planificación (Facebook live)</li> <li>i) Planificación y Presupuesto por Resultados</li> </ul> </td> <td data-bbox="1045 446 1881 972"> <ul style="list-style-type: none"> <li>j) Módulo de Caja -Servicios GL-</li> <li>k) Uso del Sistema Soporte GL</li> <li>l) Reportes Financieros</li> <li>m) Préstamos, Donaciones y Convenios</li> <li>n) Módulo de Agua en Servicios GL</li> <li>o) Errores más comunes que se generan al elaborar un Presupuesto</li> <li>p) Módulo de Contratos</li> <li>q) Formulación Presupuestaria de Ingresos y egresos (Facebook live)</li> <li>r) Procesamiento Electrónico de Medios de Pago, entre otros.</li> </ul> </td> </tr> </table>	<ul style="list-style-type: none"> <li>a) Cierre contable y apertura de ejercicio fiscal 2023 (Inicialización de Saldos)</li> <li>b) Generalidades presupuestarias</li> <li>c) Actualizaciones al MAFIM- 2a. Edición</li> <li>d) Revisión y Análisis de Reportes de Gestión y Ejecución Presupuestaria</li> <li>e) Módulo del IUSI en Servicios GL</li> <li>f) Módulo de Arbitrios en Servicios GL</li> <li>g) Planificación y Formulación Presupuestaria enfocado a GpR -SICOIN GL-</li> <li>h) Planificación (Facebook live)</li> <li>i) Planificación y Presupuesto por Resultados</li> </ul>	<ul style="list-style-type: none"> <li>j) Módulo de Caja -Servicios GL-</li> <li>k) Uso del Sistema Soporte GL</li> <li>l) Reportes Financieros</li> <li>m) Préstamos, Donaciones y Convenios</li> <li>n) Módulo de Agua en Servicios GL</li> <li>o) Errores más comunes que se generan al elaborar un Presupuesto</li> <li>p) Módulo de Contratos</li> <li>q) Formulación Presupuestaria de Ingresos y egresos (Facebook live)</li> <li>r) Procesamiento Electrónico de Medios de Pago, entre otros.</li> </ul>
<ul style="list-style-type: none"> <li>a) Cierre contable y apertura de ejercicio fiscal 2023 (Inicialización de Saldos)</li> <li>b) Generalidades presupuestarias</li> <li>c) Actualizaciones al MAFIM- 2a. Edición</li> <li>d) Revisión y Análisis de Reportes de Gestión y Ejecución Presupuestaria</li> <li>e) Módulo del IUSI en Servicios GL</li> <li>f) Módulo de Arbitrios en Servicios GL</li> <li>g) Planificación y Formulación Presupuestaria enfocado a GpR -SICOIN GL-</li> <li>h) Planificación (Facebook live)</li> <li>i) Planificación y Presupuesto por Resultados</li> </ul>	<ul style="list-style-type: none"> <li>j) Módulo de Caja -Servicios GL-</li> <li>k) Uso del Sistema Soporte GL</li> <li>l) Reportes Financieros</li> <li>m) Préstamos, Donaciones y Convenios</li> <li>n) Módulo de Agua en Servicios GL</li> <li>o) Errores más comunes que se generan al elaborar un Presupuesto</li> <li>p) Módulo de Contratos</li> <li>q) Formulación Presupuestaria de Ingresos y egresos (Facebook live)</li> <li>r) Procesamiento Electrónico de Medios de Pago, entre otros.</li> </ul>		
3	<p>Capacitación en temas relacionados a las finanzas municipales, análisis e interpretación de indicadores financieros, según las siguientes metodologías:</p> <ul style="list-style-type: none"> <li>a) Índice Consolidado Financiero Municipal -ICFM-.</li> <li>b) Ficha de seguimiento del -ICFM- e Informe -ICFM- año finalizado.</li> <li>c) Diagnóstico para el Fortalecimiento de las Finanzas Municipales.</li> </ul>		
4	<p>Elaboración y actualización de Guías de Usuario del Sistema de Contabilidad Integrada de Gobiernos Locales -SICOIN GL- y del Sistema Servicios GL las cuales se encuentran disponibles en el Portal de Gobiernos Locales en el siguiente enlace: <a href="https://portalgl.minfin.gob.gt">https://portalgl.minfin.gob.gt</a> seleccionando las opciones "Biblioteca Virtual", "Guías y Manuales", "Guías Sicoín gl", "Guías Servicios GL", entre otras.</p>		

## Santiago Atitlán, Sololá

No.	Producto Público
5	<p>Manual de Administración Financiera Integrada Municipal -MAFIM- (Segunda Edición) el cual contiene la actualización de normas, procedimientos técnicos, administrativos y financieros que fortalecen los procesos de la gestión financiera municipal, favorece el control interno, la administración y el uso eficiente y eficaz de los recursos públicos, contribuyendo a la transparencia del gasto y la rendición de cuentas, éste se encuentra disponible en el Portal de Gobiernos Locales en el siguiente enlace: <a href="https://portalgl.minfin.gob.gt">https://portalgl.minfin.gob.gt</a> seleccionando las opciones "Biblioteca Virtual", "Guías y Manuales", "Manuales", "Manual de Administración Financiera Integrada Municipal (2a. Edición) 2022".</p>
6	<p>Tablero de Resultados del índice Consolidado Financiero Municipal -ICFM- el cual es un instrumento de análisis, monitoreo y evaluación que permite a través de indicadores financieros según la metodología, conocer las fortalezas y áreas de oportunidad de la gestión financiera municipal, útil para la toma de decisiones de las autoridades y funcionarios municipales, éste se encuentra disponible en el Portal de Gobiernos Locales en el siguiente enlace: <a href="https://portalgl.minfin.gob.gt">https://portalgl.minfin.gob.gt</a> seleccionando las opciones "Indicadores" y luego "ICFM".</p>
7	<p>Ficha de Seguimiento a la Gestión Financiera Municipal en la cual se pueden visualizar los resultados de la gestión financiera de los últimos dos años para realizar análisis comparativo y el seguimiento durante el ejercicio fiscal vigente de manera mensual, permitiendo a las autoridades y funcionarios municipales identificar fortalezas y oportunidades de mejora que orienten la labor para establecer estrategias de fortalecimiento financiero municipal; asimismo se pone a disposición el Informe ICFM año finalizado, el cual muestra el análisis general de los resultados de la gestión financiera del ejercicio fiscal finalizado. Ambos instrumentos se encuentran disponibles dentro del Sistema de Contabilidad Integrada de Gobiernos Locales -SICOINGL- en la siguiente ruta: "Ejecución", "Reportes Financieros", "Ficha de Seguimiento Municipal", "Informe ICFM año finalizado".</p>
8	<p>Tablero que muestra la ejecución presupuestaria de la municipalidad desde la perspectiva de los Objetivos de Desarrollo Sostenible -ODS-, Ejes del Plan Nacional de Desarrollo, Prioridades Nacionales, Metas Estratégicas de Desarrollo y Resultados Estratégicos, los cuales se pueden consultar desde el Portal de Gobiernos Locales en el siguiente enlace: <a href="https://portalgl.minfin.gob.gt">https://portalgl.minfin.gob.gt</a> seleccionando las opciones "Indicadores" y luego "Objetivos de Desarrollo Sostenible".</p>

## Santiago Atitlán, Sololá

No.	Producto Público		
9	Implementación de las siguientes herramientas informáticas y metodologías:		
	a) Sistema de Contabilidad Integrada de Gobiernos Locales -SICOIN GL-	X	Implementada
	b) Sistema Servicios GL	X	Implementada
	c) Aplicación (APP) Móvil para Toma de Lecturas de Agua		Por implementar
	d) Generación de Boleto de Ornato Masivo		Por implementar
	e) Metodología del Índice Consolidado Financiero Municipal -ICFM-	X	Implementada
	f) Metodología "Diagnóstico para el Fortalecimiento de las Finanzas Municipales"		Por implementar
	g) Metodología "Gestión por Resultados"	X	Implementada
	h) Cobro de servicios municipales con tarjeta de crédito y débito		Por implementar
	i) Cobro de servicios municipales a través de BANCAMUNI		Por implementar
	j) Cuenta Única del Tesoro Municipal -CUT-	X	Implementada



## Santiago Atitlán, Sololá

Año	No.	Producto público	Beneficiarios	Monto (Q)
2020	1	Programa del Aporte Económico del Adulto Mayor (Activos)	563	Q 2,512,400.00
2020	2	Programa del Aporte Económico del Adulto Mayor (Nuevos Beneficiarios)	36	N/A
2021	3	Programa del Aporte Económico del Adulto Mayor (Activos)	530	Q 2,426,000.00
2021	4	Programa del Aporte Económico del Adulto Mayor (Nuevos Beneficiarios)	6	N/A
2022	5	Programa del Aporte Económico del Adulto Mayor (Activos)	626	Q 3,328,700.00
2022	6	Programa del Aporte Económico del Adulto Mayor (Nuevos Beneficiarios)	143	N/A
2023	7	Programa del Aporte Económico del Adulto Mayor (Activos)	722	Q 2,501,500.00
2023	8	Programa del Aporte Económico del Adulto Mayor (Nuevos Beneficiarios)	135	N/A

No.	Producto público	Comunidad	Aportes	Monto (Q)
1	Programa del Aporte Económico del Adulto Mayor	Santiago Atitlán	24,103	Q 10,768,600.00

## Santiago Atitlán, Sololá

No.	Producto público	Comunidad	Beneficiarios	Monto (Q)
11	<p>Plan Centinela verificación de calidad y cantidad en estaciones de servicio, plantas y depositos de almacenamiento y expendios de GLP en cilindros</p> <p><b>7</b> Supervisiones técnicas de calidad y cantidad en estaciones de servicio, plantas y depositos de almacenamiento y expendios de GLP en cilindros por personal Delegado de la DGH, durante el período 2020-agosto 2023</p>	Santiago Atitlán	toda la población	Q11,597.67



## Santiago Atitlán, Sololá

No.	Producto público	Comunidad	Beneficiarios	Monto (Q)
1	B-012-2020 BACHEO DE LA RED VIAL PAVIMENTADA	MULTIMUNICIPAL SOLOLÁ. San Andrés Semetabaj. Santa Catarina Palopó. Santiago Atitlán,	72,085	Q 5,164,559.20
2	L-028-2020 LIMPIEZA DEL DERECHO DE VÍA	MULTIMUNICIPAL SOLOLÁ. Santiago Atitlán,	41,877	Q 1,055,144.04
3	B-072-2022 - BACHEO DE LA RED VIAL PAVIMENTADA	MULTIMUNICIPAL SOLOLÁ. San Andrés Semetabaj. San Pedro La Laguna. Santiago Atitlán,	65,724	Q 4,548,500.00
4	L-167-2022 - LIMPIEZA DEL DERECHO DE VÍA	MULTIMUNICIPAL SOLOLÁ. San Pedro La Laguna. Santiago Atitlán,	52,582	Q 605,200.00
5	MEJORAMIENTO CARRETERA RD SCH - 14 TRAMO ALDEA PANABAJ RD SOL-04 – CHICACAO PAVIMENTACIÓN	SANTIAGO ATITLÁN, CHICACAO	108,730	Q 3,144,081.70
6	MEJORAMIENTO CARRETERA RD SOL 04 TRAMO SANTIAGO ATITLÁN KM 171 000 SAN PEDRO LA LAGUNA KM 174 220 SOLOLÁ	SANTIAGO ATITLÁN, SAN PEDRO LA LAGUNA	55,010	N/I
7	COCINA . CANTÓN TZANHAJ. SANTIAGO ATITLÁN, SOLOLÁ	SANTIAGO ATITLÁN	179	Q 99,000.00
8	COCINA . COMUNIDAD CHUKUMUK. SANTIAGO ATITLÁN, SOLOLÁ	SANTIAGO ATITLÁN	392	Q 99,000.00
9	COCINA . CANTÓN PANABAJ. SANTIAGO ATITLÁN, SOLOLÁ	SANTIAGO ATITLÁN	185	Q 99,000.00
No.	Producto público continuará 2024	Comunidad	Beneficiarios	Monto (Q)
1	Familias Beneficiadas Con Subsidio Para La Vivienda	SANTIAGO ATITLÁN	3	Q 115,500.00
2	Familias Beneficiadas Con Subsidio Para La Vivienda	SANTIAGO ATITLÁN	9	Q 315,000.00
3	Familias Beneficiadas Con Subsidio Para La Vivienda	SANTIAGO ATITLÁN	13	Q 462,000.00



## Santiago Atitlán, Sololá

Año	No.	Producto público	Comunidad	Beneficiarios	Monto (Q)
2020	1	Instrumentos Ambientales Públicos	Santiago Atitlán	43,994	Q 6,876,439.00
2020	2	Instrumentos Ambientales Privados	Santiago Atitlán	43,994	N/I
2021	3	Capacitaciones	Área Urbana	215	Q 2,330.40
2021	4	Instrumentos Ambientales Públicos	Santiago Atitlán	44,854	Q 6,876,439.00
2021	5	Instrumentos Ambientales Privados	Santiago Atitlán	44,854	N/I
2022	6	Instrumentos Ambientales Públicos	Santiago Atitlán	45,709	Q 7,070,628.00
2022	7	Instrumentos Ambientales Privados	Santiago Atitlán	45,709	N/I
2023	8	Instrumentos Ambientales Públicos	Santiago Atitlán	46,561	Q 9,254,669.00
2023	9	Instrumentos Ambientales Privados	Santiago Atitlán	46,561	N/I

## Santiago Atitlán, Sololá

No.	Producto público	Comunidad	Instrumentos	Capacitaciones
1	Capacitaciones (Número de eventos)	Santiago Atitlán	N/A	<b>4</b>
2	Instrumentos ambientales públicos (Número)	Santiago Atitlán	<b>29</b>	N/A
3	Instrumentos ambientales privados (Número)	Santiago Atitlán	<b>36</b>	N/A



## Santiago Atitlán, Sololá

Año	No.	Producto público	Comunidad	Beneficiarios	Monto (Q)
2020	1	Asistencia y dotación de alimentos	N/A	33	Q 10,741.50
	2	Regulación del patrimonio productivo agropecuario	N/A	525	Q 24,089.86
2021	1	Asistencia y dotación de alimentos	N/A	45	Q 18,663.30
	2	Regulación del patrimonio productivo agropecuario	N/A	387	Q 28,279.70
	3	Seguro agropecuario / agrícola catastrófico	N/A	7	Q 3,796.13
2022	1	Asistencia y dotación de alimentos	N/A	6	Q 2,310.00
	2	Entrega de estipendios para el establecimiento de huertos familiares, para reactivación de unidades productivas; y para conservación de suelos y agua	N/A	449	Q 449,000.00
	3	Regulación del patrimonio productivo agropecuario	N/A	406	Q 49,707.51
	4	Seguro agropecuario / agrícola catastrófico	N/A	78	Q 42,142.46
2023	1	Asistencia y dotación de alimentos	N/A	2,977	Q 669,825.00
	2	Regulación del patrimonio productivo agropecuario	N/A	573	Q 408,441.77
	3	Seguro agropecuario / agrícola catastrófico	N/A	462	Q 244,789.95
<b>TOTAL</b>				<b>5,948</b>	<b>Q1,951,787.19</b>



## Santiago Atitlán, Sololá

### Dirección General del Deporte y la Recreación

Año	No.	Producto público	Comunidad	Beneficiarios	Monto (Q)
2021	1	000-024 Personas beneficiadas con actividades deportivas no escolares, no federadas y de recreación	Santiago Atitlán	350	N/A
2021	2	000-030 Festivales deportivos, recreativos y otros eventos de carácter especial, realizados para promover el acceso a la actividad física y la recreación	Santiago Atitlán	N/I	N/A
2023	3	11-002 Personas beneficiadas con actividades deportivas no escolares, no federadas y de recreación	Santiago Atitlán	100	N/A

### Dirección General de las Artes

Año	No.	Producto público	Comunidad	Beneficiarios	Monto (Q)
2020	1	Artistas apoyados en la Iniciativa Apoyarte 2020	Santiago Atitlán	3	Q9,000.00
2020	2	Personas beneficiadas con producción literaria	Santiago Atitlán	Escuela Oficial Rural Mixta Comunidad Chukumuk	Q3,880.00
2021	3	Artistas apoyados en la Iniciativa Apoyarte 2021	Santiago Atitlán	5	Q15,000.00

## Santiago Atitlán, Sololá

No.	Producto público	Comunidad	Beneficiarios	Monto (Q)
1	Patrullajes policiales a pie	Santiago Atitlán	46,561 personas	Q 255,157.99
2	Patrullajes policiales en vehículos	Santiago Atitlán	46,561 personas	Q 103,499.32
3	Patrullajes policiales en motocicletas	Santiago Atitlán	46,561 personas	Q 38,717.45
4	Patrullajes policiales en bicicletas	Santiago Atitlán	46,561 personas	Q 1,409.43
5	Atención a personas agredidas	Santiago Atitlán	46,561 personas	Q 286,537.15
6	Patrullajes policiales	Santiago Atitlán	46,561 personas	Q 340,767.91
7	Operativos policiales	Santiago Atitlán	46,561 personas	Q 336,653.86
8	Patrullajes policiales en mercados	Santiago Atitlán	46,561 personas	Q 47,276.02
9	Patrullajes policiales en protección a la naturaleza	Santiago Atitlán	46,561 personas	Q 47,006.30
10	Operativos policiales en protección a la naturaleza	Santiago Atitlán	46,561 personas	Q 7,125.30
11	Seguridad a personalidades, edificios y entidades	Santiago Atitlán	46,561 personas	Q 64,116.70

## Santiago Atitlán, Sololá

No.	Producto público	Comunidad	Beneficiarios	Monto (Q)
12	Servicios policiales para mantener y resguardar el orden público	Santiago Atitlán	46,561 personas	Q 67,091.35
13	Operativos policiales especializados para el control de homicidios	Santiago Atitlán	46,561 personas	Q 335,601.65
14	Patrullajes policiales motorizados en áreas focalizadas para la reducción de homicidios	Santiago Atitlán	46,561 personas	Q 160,268.52
15	Atención a mujeres víctimas de violencia con asesoría y acompañamiento policial	Santiago Atitlán	46,561 personas	Q 197.11
16	Asesoría y acompañamiento policial a mujeres víctimas de violencia	Santiago Atitlán	46,561 personas	Q 26,451.46
17	Operativos policiales para el control del expendio y consumo de bebidas alcohólicas, fermentadas o destiladas	Santiago Atitlán	46,561 personas	Q 5,340.61
18	Puestos policiales fijos para la prevención de extorsiones	Santiago Atitlán	46,561 personas	Q 250.00
19	Atención de denuncias recibidas por extorsión	Santiago Atitlán	46,561 personas	Q 264.23
20	Patrullajes policiales en protección turística	Santiago Atitlán	46,561 personas	Q 1,929,911.86



## Santiago Atitlán, Sololá

No.	Producto público	Comunidad	Beneficiarios	Monto (Q)
1	Operaciones Terrestres*	Santiago Atitlán	487,906	Q85,936,632.89
2	Operaciones marítimas*	Santiago Atitlán	487,906	Q78,758,567.52
3	Operaciones Terrestres*	Santiago Atitlán	487,906	Q 64,908,330.00
4	Operaciones Maritimas*	Santiago Atitlán	487,906	Q 35,403,270.00

\*Datos a nivel departamental

## Santiago Atitlán, Sololá

No.	Producto público	Comunidad	Beneficiarios	Monto (Q)
1	Desde las COMUSAN se coordinó charlas de nutrición y demostración de alimentos a madres con niños menores de 5 años a través de esto se ha logrado un cambio de comportamiento de las mujeres en temas de las buenas prácticas tanto de alimentación e higiene.	Chacaya, Chuk muk y en el área urbano.	82	N/A
2	Coordinación de monitoreo y suplementación con kit de recuperación nutricional a niños con Desnutrición, y con esto se ha logrado el 40% de la recuperación rápida de los casos detectados y de igual manera a través de intervención educativa se ha logrado las buenas prácticas de alimentación e higiene para con sus hijos.	Chacayá, Tzanchaj, Panabaj, xechivoy, Panul, Panaj, Chuk muk y Cerro de Oro	18	N/A
3	En conjunto con la COMUSAN, se orientó a madres de niños con Desnutrición Aguda sobre el Agua y Saneamiento, y de la misma manera se les entregó filtros de agua, y con esto se ha logrado que los niños consuman agua purificada y se ve una mejora en su salud.	Chacayá, Tzanchaj, Panabaj, Panaj y xechivoy	20	N/A
4	Aprobación ante el CODEDE de la Política Pública Departamental en Agua y Saneamiento	Departamental	Población en general	N/A
5	En desarrollo la Estrategia "El Camino a la nutrición", de la cual se desprende la metodología para censos nutricionales, logrando datos de DC para 7 municipios	Departamental	Población vulnerable	N/A
6	Implementación del centro de comunicación en SAN	Departamental	Comunidades de Sololá	N/A

## Santiago Atitlán, Sololá

### Inversiones de Consejos de Desarrollo Departamental

Ejercicio fiscal 2020

No.	SNIP	Producto público	Comunidad	Beneficiarios	Monto (Q)
1	258551	DESECHOS SÓLIDOS	CABECERA MUNICIPAL	3,500	Q4,972,167.00
2	242449	ESCUELA PREPRIMARIA	CANTON XECHIVOY	142	Q1,904,272.00
				<b>3,642</b>	<b>Q6,876,439.00</b>

Ejercicio fiscal 2021

No.	SNIP	Producto público	Comunidad	Beneficiarios	Monto (Q)
1	259665	PUESTO DE SALUD	ALDEA SAN ANTONIO CHACAYA	2,700	Q800,000.00
2	259662	ESCUELA PRIMARIA	CANTON CHEXIVOY	240	Q750,000.00
3	259664	INSTITUTO BASICO	ALDEA CERRO DE ORO	363	Q2,500,000.00
				<b>3,303</b>	<b>Q4,050,000.00</b>



## Santiago Atitlán, Sololá

Ejercicio fiscal 2022

No.	SNIP	Producto público	Comunidad	Beneficiarios	Monto (Q)
1	277990	ALCANTARILLADO PLUVIAL	CANTON TZANJUYU	1,900	Q800,833.00
2	277992	ALCANTARILLADO PLUVIAL	CANTÓN PANABAJ	2,010	Q800,833.00
3	277994	ALCANTARILLADO PLUVIAL	SECTOR COFRADÍA	1,890	Q1,464,796.00
4	277927	ESCUELA PRIMARIA	CANTON PACHICHAJ	125	Q800,833.00
5	277951	ESCUELA PRIMARIA	CANTON PANUL	78	Q1,601,667.00
6	277957	ESCUELA PRIMARIA	CANTON TZANCHAJ	56	Q800,833.00
7	289756	ESCUELA PRIMARIA	ALDEA SAN ANTONIO CHACAYA	120	Q460,748.00
8	277977	ESCUELA NORMAL BILINGÜE INTERCULTURAL	COMUNIDAD CHUCK MUK	175	Q800,833.00
				<b>6,354</b>	<b>Q7,531,376.00</b>

## Santiago Atitlán, Sololá

Ejercicio fiscal 2023

No.	SNIP	Producto público	Comunidad	Beneficiarios	Monto (Q)
1	295463	AGUAS RESIDUALES	CANTON TZANCAJ	1,500	Q1,504,669.00
2	262260	PUESTO DE SALUD	CANTON PANAJ	1,900	Q4,500,000.00
3	295455	ESCUELA PRIMARIA	CANTON XECHIVOY	137	Q2,500,000.00
				<b>3,537</b>	<b>Q8,504,669.00</b>

Ejercicio fiscal 2024

No.	SNIP	Producto público	Comunidad	Beneficiarios	Monto (Q)
1	315487	ESCUELA PRIMARIA	ALDEA SAN ANTONIO CHACAYA	120	Q3,371,637.00
2	315583	ESCUELA PRIMARIA	CANTON PANAJ	135	Q1,613,082.00
3	315610	PUESTO DE SALUD	CANTON TZANCAJ	235	Q1,500,000.00
4	315680	CAMINO RURAL	ALDEA SAN ANTONIO CHACAYA	459	Q3,391,587.00
				<b>949</b>	<b>Q9,876,306.00</b>



## Santiago Atitlán, Sololá

No.	Producto público	Comunidad	Beneficiarios	Monto (Q)
1	PERSONAS BENEFICIADAS CON FORMACIÓN OCUPACIONAL CERTIFICABLE	SANTIAGO ATITLÁN	17	N/A
2	PERSONAS BENEFICIADAS CON CAPACITACIÓN NO CERTIFICABLE	SANTIAGO ATITLÁN	63	N/A
3	EMPRESAS BENEFICIADAS CON ASISTENCIA TÉCNICA	SANTIAGO ATITLÁN	7	N/A

Año	No.	Producto público	Comunidad	Beneficiarios	Monto (Q)
2020 - 2022	1	PERSONAS BENEFICIADAS CON FORMACIÓN OCUPACIONAL CERTIFICABLE	SANTIAGO ATITLÁN	17	N/A
			<b>TOTAL GENERAL</b>	<b>17</b>	
2020 - 2022	1	PERSONAS BENEFICIADAS CON CAPACITACIÓN NO CERTIFICABLE	SANTIAGO ATITLÁN	7	N/A
2023	2	PERSONAS BENEFICIADAS CON CAPACITACIÓN NO CERTIFICABLE	SANTIAGO ATITLÁN	56	N/A
			<b>TOTAL GENERAL</b>	<b>63</b>	
2020 - 2022	1	EMPRESAS BENEFICIADAS CON ASISTENCIA TÉCNICA	SANTIAGO ATITLÁN	5	N/A
2023	2	EMPRESAS BENEFICIADAS CON ASISTENCIA TÉCNICA	SANTIAGO ATITLÁN	2	N/A
			<b>TOTAL GENERAL</b>	<b>7</b>	



## Santiago Atitlán, Sololá

No.	Producto público	Comunidad	Beneficiarios	Monto (Q)
1	Cursos de capacitación	Santiago Atitlán	40	Q 2,081.20
2	Elaboración de murales como parte del proyecto "Arte y Turismo. un país con más color"	Santiago Atitlán	Sector turístico	Q 19,645.00
3	Activación promocional (BTL) en Palenque. México	Volcán Atitlán, Volcán Tolimán	Sector turístico	Q 41,171.35
4	Activación promocional (BTL) en Costa Rica	Volcán Atitlán, Volcán Tolimán	Sector turístico	Q 41,171.35
5	Activación promocional (BTL) en Ciudad de México	Volcán Atitlán, Volcán Tolimán	Sector turístico	Q 41,171.35
6	Activación promocional (BTL) en Honduras	Volcán Atitlán, Volcán Tolimán	Sector turístico	Q 41,171.35
7	Activación promocional (BTL) en El Salvador	Volcán Atitlán, Volcán Tolimán	Sector turístico	Q 41,171.35
8	Activación promocional (BTL) en Centro Comercial Cayalá	Volcán Atitlán, Volcán Tolimán	Sector turístico	Q 8,258.18
9	Activación promocional (BTL) en Centro Comercial Miraflores	Volcán Atitlán, Volcán Tolimán	Sector turístico	Q 8,258.18
10	Activación promocional (BTL) en Centro Comercial Cayalá	Volcán Atitlán, Volcán Tolimán	Sector turístico	Q 8,258.18
11	Activación promocional (BTL) en Centro Comercial Miraflores	Volcán Atitlán, Volcán Tolimán	Sector turístico	Q 8,258.18
12	Activación promocional (BTL) en El Salvador para fiestas agostinas	Volcán Atitlán, Volcán Tolimán	Sector turístico	Q 8,258.18
13	Activación promocional (BTL) en El Salvador previo a vacaciones de fin de año	Volcán Atitlán, Volcán Tolimán	Sector turístico	Q 8,258.18

## Santiago Atitlán, Sololá

No,	Producto público	Comunidad	Beneficiarios	Monto (Q)
14	Activación promocional (BTL) en El Salvador	Volcán Atitlán, Volcán Tolimán	Sector turístico	Q 45,724.83
15	Activación promocional (BTL) en Festival Cuscún	Volcán Atitlán, Volcán Tolimán	Sector turístico	Q 45,724.83
16	Activación promocional (BTL) en El Salvador previo a fiestas agostinas	Volcán Atitlán, Volcán Tolimán	Sector turístico	Q 45,724.83
17	Activación promocional (BTL) en La Antigua Guatemala Foro Forbes	Volcán Atitlán, Volcán Tolimán	Sector turístico	Q 45,724.83
18	Activación promocional (BTL) en "Logrando un Cambio Social"	Volcán Atitlán, Volcán Tolimán	Sector turístico	Q 45,724.83
19	Activación promocional (BTL) en El Salvador	Volcán Atitlán, Volcán Tolimán	Sector turístico	Q 86,886.15
20	Activación promocional (BTL) en Obelisco	Volcán Atitlán, Volcán Tolimán	Sector turístico	N/A
21	Activación promocional (BTL) en Miraflores	Volcán Atitlán, Volcán Tolimán	Sector turístico	Q 22,800.00
22	Activación promocional (BTL) en La Antigua Guatemala 21k	Volcán Atitlán, Volcán Tolimán	Sector turístico	N/A
23	Activación promocional (BTL) en Media Maratón de Cobán, Alta Verapaz	Volcán Atitlán, Volcán Tolimán	Sector turístico	Q 25,061.38
24	Activación promocional (BTL) en Centro comercial Avia y Ciudad Cayalá	Volcán Atitlán, Volcán Tolimán	Sector turístico	N/A
25	Activación promocional (BTL) en C,C, Peri Roosevelt	Volcán Atitlán, Volcán Tolimán	Sector turístico	N/A
26	Activación promocional (BTL) en El Salvador	Volcán Atitlán, Volcán Tolimán	Sector turístico	Q 89,000.00

## Santiago Atitlán, Sololá

No,	Producto público	Comunidad	Beneficiarios	Monto (Q)
27	Activación promocional (BTL) en C,C, Peri Roosevelt	Volcán Atitlán, Volcán Tolimán	Sector turístico	No aplica
28	Activación promocional (BTL) en Ciudad Cayala	Volcán Atitlán, Volcán Tolimán	Sector turístico	No aplica
29	Activación promocional (BTL) en Universidad del Istmo	Volcán Atitlán, Volcán Tolimán	Sector turístico	No aplica
30	Activación promocional (BTL) en Miraflores 21K	Volcán Atitlán, Volcán Tolimán	Sector turístico	Q 24,900.00
31	Activación promocional (BTL) en Metamercado	Volcán Atitlán, Volcán Tolimán	Sector turístico	No aplica
32	Activación promocional (BTL) en Centranorte	Volcán Atitlán, Volcán Tolimán	Sector turístico	No aplica
33	Sitio web paseoguatemala.gt	Santiago Atitlán, Volcán Tolimán	Sector local	No aplica
34	Misión Comercial: Presentación de destino y rueda de negocios en Estados Unidos	Santiago Atitlán	Guías locales. transporte,	N/A (modalidad Virtual)
35	Misión Comercial: Presentación de destino y rueda de negocios en Miami	Santiago Atitlán	Guías locales. transporte,	N/A (modalidad Virtual)
36	Misión Comercial: Presentación de destino y rueda de negocios en Alemania	Santiago Atitlán	Guías locales. transporte,	N/A (modalidad Virtual)
37	Misión Comercial: Presentación de destino y rueda de negocios en Los Ángeles	Santiago Atitlán	Guías locales. transporte,	Q 24,000.00
38	Misión Comercial: Presentación de destino y rueda de negocios en República Dominicana	Santiago Atitlán	Guías locales. transporte,	N/A (modalidad Virtual)



## Santiago Atitlán, Sololá

No,	Producto público	Comunidad	Beneficiarios	Monto (Q)
39	Misión Comercial: Presentación de destino y rueda de negocios en Oaxaca	Santiago Atitlán	Guías locales. transporte,	Q 24,500.00
40	Misión Comercial: Presentación de destino y rueda de negocios en Tuxtla	Santiago Atitlán	Guías locales. transporte,	Q 24,500.00
41	Misión Comercial: Presentación de destino y rueda de negocios en Mérida	Santiago Atitlán	Guías locales. transporte,	Q 24,500.00
42	Misión Comercial: Presentación de destino y rueda de negocios en El Salvador (se realizaron 3 ruedas de negocios)	Santiago Atitlán	Guías locales. transporte,	Q 267,000.00
43	Misión Comercial: Presentación de destino y rueda de negocios en Colombia	Santiago Atitlán	Guías locales. transporte,	Q 48,000.00
44	Misión Comercial: Presentación de destino y rueda de negocios en Costa Rica	Santiago Atitlán	Guías locales. transporte,	Q 14.815,65
45	Misión Comercial: Presentación de destino y rueda de negocios en Los Ángeles	Santiago Atitlán	Guías locales. transporte,	Q 18,500.00
46	Misión Comercial: Presentación de destino y rueda de negocios en Los Ángeles	Santiago Atitlán	Guías locales. transporte,	Q 23,180.00
47	Misión Comercial: Presentación de destino y rueda de negocios en Tuxtla	Santiago Atitlán	Guías locales. transporte,	Q 24,000.00
48	Misión Comercial: Presentación de destino y rueda de negocios en Mérida	Santiago Atitlán	Guías locales. transporte,	Q 24,900.00

## Santiago Atitlán, Sololá

No,	Producto público	Comunidad	Beneficiarios	Monto (Q)
49	Misión Comercial: Presentación de destino y rueda de negocios en Ciudad de México	Santiago Atitlán	Guías locales. transporte,	Q 24,900.00
50	Misión Comercial: Presentación de destino y rueda de negocios en Guadalajara	Santiago Atitlán	Guías locales. transporte,	Q 24,500.00
51	Misión Comercial: Presentación de destino y rueda de negocios en Monterrey	Santiago Atitlán	Guías locales. transporte,	Q 24,200.00
52	Misión Comercial: Presentación de destino y rueda de negocios en El Salvador (2 misiones comerciales)	Santiago Atitlán	Guías locales. transporte,	Q 172,760.00
53	Misión Comercial: Presentación de destino y rueda de negocios en Costa Rica	Santiago Atitlán	Guías locales. transporte,	Q 24,500.00
54	Misión Comercial: Presentación de destino y rueda de negocios en Nueva York	Santiago Atitlán	Guías locales. transporte,	Q 24,900.00
55	Misión Comercial: Presentación de destino y rueda de negocios en Boston	Santiago Atitlán	Guías locales. transporte,	N/A
56	Misión Comercial: Presentación de destino y rueda de negocios en Turismo Rural	Santiago Atitlán	Guías locales. transporte,	Q 24,772.80
57	Misión Comercial: Presentación de destino y rueda de negocios en Honduras	Santiago Atitlán	Guías locales. transporte,	Q 24,730.00
58	Misión Comercial: Presentación de destino y rueda de negocios en Cancún	Santiago Atitlán	Guías locales. transporte,	Q 24,772.80

## Santiago Atitlán, Sololá

No,	Producto público	Comunidad	Beneficiarios	Monto (Q)
59	Sitio web paseoguatemala.gt	Santiago Atitlán	Sector local	N/A
60	Gira para evento Expo Tatu con personas de Estados Unidos. Ecuador. Canadá y Guatemala	Santiago Atitlán	Sector Turístico Local	Q 5,893.34
61	Gira con mayoristas de Costa Rica	Santiago Atitlán	Sector Turístico Local	Q 8,866.67
62	Gira de Apoyo Lago de Atitlán	Santiago Atitlán	Sector Turístico Local	Q 10,037.50
63	Documental de la productora Francesa IMAGISSIME - MEDIAWAn, se destacará la cultura y la forma de vida social con la naturaleza,	Santiago Atitlán	Sector Turístico Local	N/A
64	Gira de Prensa especializada en gastronomía "Me voy a comer el mundo"	Santiago Atitlán	Sector Turístico Local	Q 34,020.25
65	Gira de familiarización con agencias de viajes internacionales especialistas en el segmento religioso	Santiago Atitlán	Sector Turístico Local	Q 5,235.86
66	Gira de familiarización con tour operadores nacionales para nuevos destinos ecológicos en el Lago de Atitlán	Santiago Atitlán	Sector Turístico Local	Q 1,296.66



## Santiago Atitlán, Sololá

No,	Producto público	Comunidad	Beneficiarios	Monto (Q)
1	Servicios de laboratorio de agua	Santiago Atitlán	1 entidad	N/A

Año	No,	Producto público	Comunidad	Beneficiarios	Monto (Q)
2020	1	Capacitación en Gestión Municipal a autoridades. funcionarios y empleados municipales	Área Urbana	2,062 personas	Q 544,003.18
	2	Capacitación en gestión social a empleados municipales y sociedad civil urbana organizada	Área Urbana	1,813 personas	Q 715,024.39
	3	Capacitación en temas de administración, finanzas y en elaboración de instrumentos dirigida a autoridades. funcionarios y empleados municipales	Área Urbana	231 personas	Q 878,075.56
2021	1	Capacitación en Gestión Municipal a autoridades. funcionarios y empleados municipales	Área Urbana	3,884 personas	Q 592,142.96
	2	Capacitación en gestión social a empleados municipales y sociedad civil urbana organizada	Área Urbana	2,381 personas	Q 771,469.21
	3	Capacitación en temas de administración, finanzas y en elaboración de instrumentos dirigida a autoridades. funcionarios y empleados municipales	Área Urbana	1,034 personas	Q 776,018.27

**\*Nota: Cifras a nivel nacional**

## Santiago Atitlán, Sololá

Año	No,	Producto público	Comunidad	Beneficiarios	Monto (Q)
2022	1	Capacitación en Gestión Municipal a autoridades. funcionarios y empleados municipales	Área Urbana	4,389 personas	Q 588,997.74
	2	Capacitación en gestión social a empleados municipales y sociedad civil urbana organizada	Área Urbana	2,803 personas	Q 805,028.26
	3	Capacitación en temas de administración, finanzas y en elaboración de instrumentos dirigida a autoridades. funcionarios y empleados municipales	Área Urbana	231 personas	Q 785,660.88
2023	1	Capacitación en Gestión Municipal a autoridades. funcionarios y empleados municipales	Área Urbana	2,126 personas	Q 374,429.3
	2	Capacitación en gestión social a empleados municipales y sociedad civil urbana organizada	Área Urbana	1,818 personas	Q 512,970.23
	3	Capacitación en temas de administración, finanzas y en elaboración de instrumentos dirigida a autoridades. funcionarios y empleados municipales	Área Urbana	109 personas	Q 474,689.8

**\*Nota: Cifras a nivel nacional**

## Santiago Atitlán, Sololá

Año	No.	Producto público	Comunidad	Hect. Afec.	Beneficiarios	Monto (Q)	
2020	1	Incendios Forestales y No Forestales Atendidos	Xe'cruz	1.32	N/I	Q 9,882,225.10	**
	2		Chu'Cel	7.86	N/I		
	3		Jaibal a la orilla del Lago Atitlán	1	N/I		
	4		Sector Tan Chicua' Pakasis	8	N/I		
	5		Sector Tzanchioj, Volcán Tolimán	6.2	N/I		
2021	1	Instancias Municipales de Reducción de Riesgo de Desastres	Santiago Atitlán	N/I	N/I	Q 1,840,592.46	**
	1	Coordinadoras Municipales para la Reducción de Desastres	Santiago Atitlán	N/I	25	Q 1,383,978.57	**

\*\* **NOTA:** El monto consignado representa lo ejecutado en forma global para el ejercicio fiscal indicado



**Alejandro Eduardo Giammattei Falla**  
**Señor Presidente de la República**

---

**Secretaría de Coordinación  
Ejecutiva de la Presidencia**

Álvaro Leonel Díaz Velásquez  
Secretario de Coordinación Ejecutiva

Danilo José Soto Castañeda  
Subsecretario de Coordinación Ejecutiva

Victor Hugo Paiz Gómez  
Subsecretario para la Descentralización

Leonel Eduardo Girón Véliz  
Director del Sistema de Consejos de Desarrollo

Luis Eduardo Orozco Orellana  
Director General para la Descentralización

Jonathan Arnulfo Del Cid López  
Director de Informática

Jesús Felipe Polanco Tello  
Director Técnico de Operaciones

Luis Alfonso Rodas Guzmán  
Director de Planificación

Jennifer Cristina García Marroquín  
Directora de Comunicación social

Luz Azucena Mendoza Cajbón  
Directora Administrativa Financiera

María José Sánchez Mejía  
Directora de Asesoría Jurídica

Alberto Emmanuel Soto de León  
Director de Auditoría Interna

Isis Ana Graciela Serrano Lemus  
Asesoría Técnica

Saúl Nehemías Obando Mejía  
Dirección Técnica de Operaciones

David Roberto Barrera Valenzuela  
Dirección Técnica de Operaciones

**Autorizado**

---

Alejandro Eduardo Giammattei Falla  
Señor Presidente de la República

Álvaro Leonel Díaz Velásquez  
Secretario de Coordinación Ejecutiva de la Presidencia

**Elaborado**

---

Despacho  
Secretaría de Coordinación Ejecutiva de la Presidencia

Subsecretaría de Coordinación Ejecutiva  
Secretaría de Coordinación Ejecutiva de la Presidencia

**Revisado**

---

Dirección del Sistema de Consejos de Desarrollo  
Dirección Técnica de Operaciones  
Dirección de Descentralización

**Diseño y diagramación**

---

Dirección de Comunicación Social

**340** municipios  
**fuertes,**  
**hacen un Estado fuerte!**

ACCESO A INFORMACIÓN DIGITAL



<https://scep.gob.gt/carta-de-navegacion-municipal/>