



# Carta de navegación Municipal

## MUNICIPALIDAD DE SANTA ROSA DE LIMA, SANTA ROSA



GOBIERNO de GUATEMALA  
DR. ALEJANDRO GIANMATTEI

MINISTERIO DE SERVICIOS PÚBLICOS



GOBIERNO de GUATEMALA  
DR. ALEJANDRO GIANMATTEI

MINISTERIO DE TRABAJO Y PREVISIÓN SOCIAL



GOBIERNO de GUATEMALA  
DR. ALEJANDRO GIANMATTEI

MINISTERIO DE CULTURA Y DEPORTE



GOBIERNO de GUATEMALA  
DR. ALEJANDRO GIANMATTEI

MINISTERIO DE AMBIENTE Y RECURSOS NATURALES



GOBIERNO de GUATEMALA  
DR. ALEJANDRO GIANMATTEI

MINISTERIO DE SALUD PÚBLICA Y ASISTENCIA SOCIAL



GOBIERNO de GUATEMALA  
DR. ALEJANDRO GIANMATTEI

MINISTERIO DE AGRICULTURA, GANADERÍA Y ALIMENTACIÓN



GOBIERNO de GUATEMALA  
DR. ALEJANDRO GIANMATTEI

MINISTERIO DE COOPERACIÓN



GOBIERNO de GUATEMALA  
DR. ALEJANDRO GIANMATTEI

MINISTERIO DE EDUCACIÓN



GOBIERNO de GUATEMALA  
DR. ALEJANDRO GIANMATTEI

SECRETARÍA DE SEGURIDAD ALIMENTARIA Y NUTRICIONAL DE LA PRESIDENCIA DE LA REPÚBLICA



GOBIERNO de GUATEMALA  
DR. ALEJANDRO GIANMATTEI

SECRETARÍA PRESIDENCIAL DE LA VELOCIDAD



GOBIERNO de GUATEMALA  
DR. ALEJANDRO GIANMATTEI

COMISIÓN PRESIDENCIAL DE ASUNTOS MUNICIPALES



Instituto Guatemalteco de Turismo



Secretaría de Economía y Planificación



## Estimados Alcaldes y Alcaldesas:

Me dirijo a ustedes con un mensaje de profundo compromiso y gratitud en este importante momento de transición de gobierno. Como Presidente de la República de Guatemala, identificado plenamente con el municipalismo y la necesidad de fortalecer el poder local, es mi deber informarles sobre los alcances y resultados a nivel local y nacional, y cómo orientar de mejor manera los retos del desarrollo en las 340 municipalidades del país.

En este sentido, deseo resaltar el análisis exhaustivo realizado por la Secretaría de Coordinación Ejecutiva de la Presidencia, los Ministerios y demás instituciones que reportan los logros alcanzados a nivel sectorial y del Sistema de Consejos de Desarrollo, así como las brechas que se deben superar. Los datos recopilados en este análisis, proporcionan una base sólida para la toma inteligente y oportuna de decisiones en cada municipalidad, por lo que se ilustran las prioridades de su municipio, así como las transferencias financieras que el Organismo Ejecutivo traslada de manera efectiva y oportuna a todas las municipalidades del país, lo que ha permitido ir cerrando brechas y asegurar un futuro más próspero.

El Sistema de Consejos de Desarrollo ha sido una herramienta fundamental para fomentar la participación ciudadana y garantizar que las necesidades de nuestras comunidades sean atendidas de manera adecuada. Gracias al esfuerzo conjunto entre el Gobierno central y las

municipalidades, se han logrado avances notables en el desarrollo local y en la mejora de la calidad de vida de nuestros ciudadanos, fortaleciendo así el municipalismo.

Es importante reconocer que aún existen retos por alcanzar. Estos retos y brechas demandan como país, redoblar esfuerzos y a trabajar de la mano para superar las adversidades. Con la información proporcionada por el Gobierno central en este documento, estamos en una posición sólida para tomar decisiones informadas que nos permitan avanzar hacia una Guatemala con más desarrollo. Hacer gobierno implica recordar que el verdadero poder radica en la unidad, complementariedad y colaboración, por lo que trabajar en conjunto para beneficio de las comunidades, asegura construir una Guatemala más fuerte, más unida y más próspera.

**"Que Dios bendiga Guatemala".  
Con gratitud y compromiso,**

**Dr. Alejandro Giammattei  
Presidente de la República**

LIBERTAD  
15 DE  
SEPTIEMBRE  
DE 1821

## Eficiencia en aportes a Consejos de Desarrollo Departamental, Santa Rosa 2020 - 2023

No.	Municipio	Porcentaje de ejecución 2020	Porcentaje de ejecución 2021	Porcentaje de ejecución 2022	Porcentaje de ejecución 2023	Porcentaje de ejecución 2020 - 2023
1	Guazacapán	100%	100%	100%	71%	90%
2	Taxisco	100%	100%	100%	58%	87%
3	Barberena	93%	100%	100%	62%	87%
4	Santa Rosa de Lima	100%	100%	100%	53%	86%
5	Chiquimulilla	100%	100%	100%	41%	82%
6	Pueblo Nuevo Viñas	100%	100%	100%	36%	82%
7	San Juan Tecuaco	93%	100%	100%	43%	82%
8	Santa Cruz Naranjo	100%	100%	100%	20%	76%
9	Oratorio	89%	100%	100%	20%	75%
10	Cuilapa	87%	87%	99%	32%	74%
11	San Rafael Las Flores	100%	100%	97%	10%	73%
12	Casillas	96%	98%	100%	6%	71%
13	Nueva Santa Rosa	100%	100%	83%	15%	70%
14	Santa María Ixhuateán	88%	100%	100%	7%	70%

\*Información al mes de agosto 2023.

## Santa Rosa de Lima, Santa Rosa

### Asignación IVA-PAZ CODEDE

Al mes de agosto de 2023

Ejercicio Fiscal	Monto Aprobado	Saldo de Arrastre (Ejercicio fiscal anterior)	Monto Real	Monto Desembolsado	Saldo de Arrastre (Ejercicio fiscal actual)	Porcentaje de Ejecución
2020	Q5,281,365.00	-Q236,748.60	Q5,044,616.40	Q5,281,365.00	Q0.00	100%
2021	Q5,281,365.00	Q0.00	Q5,281,365.00	Q5,281,365.00	Q0.00	100%
2022	Q5,960,471.00	Q0.00	Q5,960,471.00	Q5,960,471.00	Q0.00	100%
2023	Q7,092,718.00	Q0.00	Q7,092,718.00	Q3,752,286.78	Q3,340,431.22	53%
<b>Total</b>	<b>Q23,615,919.00</b>	<b>-Q236,748.60</b>	<b>Q23,379,170.40</b>	<b>Q20,275,487.78</b>	<b>Q3,340,431.22</b>	<b>86%</b>

1

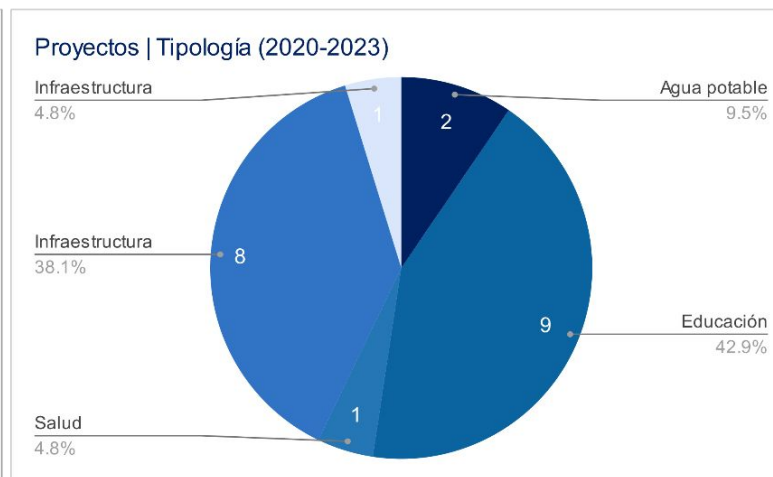
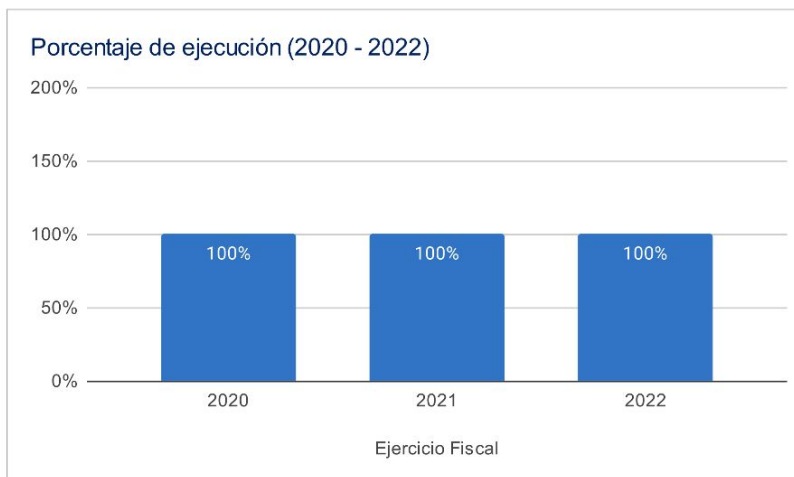

### Asignaciones y Transferencias al Municipio

Ejercicio Fiscal	Asignación Constitucional	Asignación IVA-PAZ Municipalidades	Asignación Vehículos	Petróleo	Asignación IVA-PAZ CODEDE	Total
2020	Q 7,029,494.58	Q 8,737,615.71	Q 981,626.21	Q 268,343.44	Q5,281,365.00	<b>Q 22,298,444.94</b>
2021	Q 7,005,676.19	Q 8,708,009.60	Q 978,300.11	Q 268,184.10	Q5,281,365.00	<b>Q 22,241,535.00</b>
2022	Q 7,992,108.08	Q 9,441,410.78	Q 915,360.01	Q 302,608.07	Q5,960,471.00	<b>Q 24,611,957.94</b>
2023	Q 9,068,423.65	Q 10,700,927.20	Q 946,660.89	Q 314,487.45	Q7,092,718.00	<b>Q 28,123,217.19</b>
<b>Total</b>	<b>Q 31,095,702.50</b>	<b>Q 37,587,963.29</b>	<b>Q 3,821,947.22</b>	<b>Q 1,153,623.06</b>	<b>Q23,615,919.00</b>	<b>Q 97,275,155.07</b>

1

Total asignado al municipio: **Q 97,275,155.07**

## Necesidades Municipales Santa Rosa de Lima, Santa Rosa

Área prioritaria	Brecha %	Necesidades					
<b>Educación</b>							
PAIN (Programa de atención integral al niño y niña)	99%	En este nivel existe	2930	niños que necesitan atención educativa.			
Preprimaria	35%	Se recomienda contemplar	16	aulas y docentes para cubrir a	478	niños.	
Primaria	0%	No existe brecha educativa en este nivel.					
Básico	42%	Se recomienda contemplar	18	aulas y docentes para cubrir a	534	niños.	
Diversificado	81%	Se recomienda contemplar	38	aulas y docentes para cubrir a	1135	niños.	
<b>Salud y agua potable</b>							
Porcentaje desnutrición aguda	0.5%	Se registró	10	casos de niños menores de 5 años con desnutrición aguda en el municipio.			
Porcentaje desnutrición crónica	4%	Se registró	106	casos de niños menores de 5 años con desnutrición crónica en el municipio.			
Establecimientos de salud	0%	Considerando que el centro de salud tiene capacidad para atender hasta a 20,000 personas y el puesto de salud a 5,000 personas, se determina que no existe brecha en establecimientos de salud, la población tiene acceso a establecimientos de salud.					
Enfermedades causadas por alimentos y agua	4.6%	Se registró	899	casos de enfermedades transmitidas por alimentos o agua contaminada.			
Red domiciliar de agua potable	4%	Se necesita cubrir el acceso a red domiciliar de agua potable de	186	viviendas.			
<b>Saneamiento</b>							
Manejo de desechos	68%	3408 viviendas requieren de un sistema adecuado de manejo de desechos sólidos o tren de aseo.					
Acceso a servicio sanitario	28%	1414 viviendas requieren de acceso a un servicio sanitario adecuado.					
Acceso a sistema de drenajes	72%	3567 viviendas requieren acceso a sistema de drenajes.					

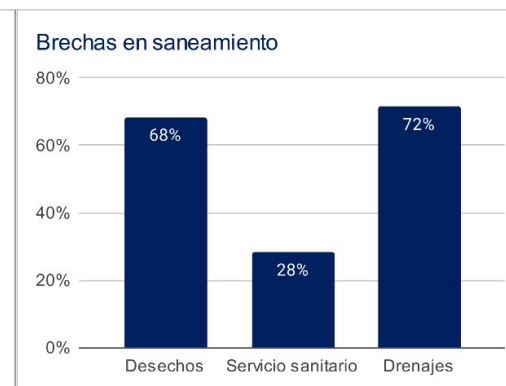
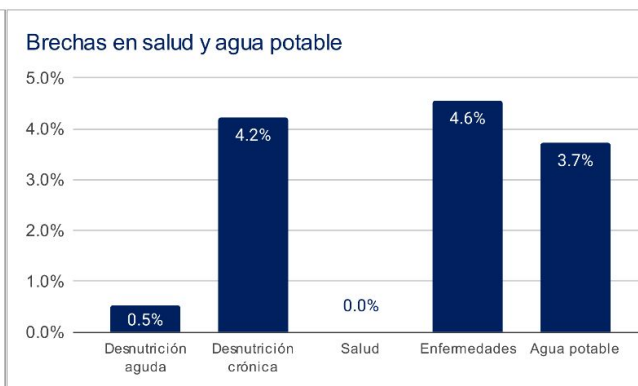
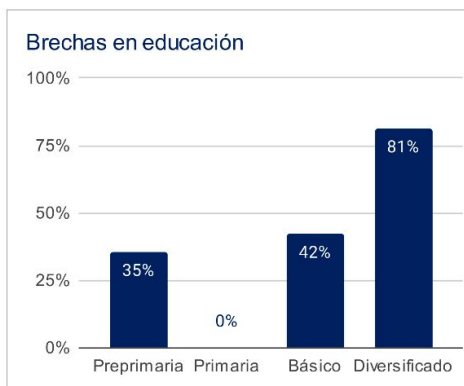

1 Asignaciones y Transferencias a Municipalidades. Dirección Financiera, MINFIN (2023)

3 Morbilidad por desnutrición crónica y aguda en menores de 5 años. SIGSA - MSPAS (2022). Morbilidad por enfermedades relacionadas a enfermedades transmitidas por alimentos y/o agua (ETAS's). SIGSA - MSPAS (2022). Establecimientos de salud a nivel nacional. MSPAS (2023).

2 Datos poblacionales del Censo 2018. INE (2018). Cobertura educativa. MINEDUC (2023).

4 Datos poblacionales y de vivienda. Censo 2018. INE (2018).

Departamento: Santa Rosa

(1) ▾

Municipio: Santa Rosa de Lima

(1) ▾

Año	Aporte Consejos	Constitucional	IVA-Paz Municipalidades	Vehículos	Petróleo	Total
2024	8.220.108,00	9.068.423,65	10.700.927,20	946.660,89	314.487,45	29.250.607,19
2025	8.673.857,10	9.875.006,91	11.433.640,27	923.250,66	335.199,51	31.240.954,46
2026	9.442.741,00	10.489.067,47	12.025.594,33	913.093,68	349.058,65	33.219.555,13
2027	10.211.624,90	11.103.128,03	12.617.548,39	902.936,69	362.917,79	35.198.155,80
<b>Total</b>	<b>36.548.331,00</b>	<b>40.535.626,06</b>	<b>46.777.710,19</b>	<b>3.685.941,92</b>	<b>1.361.663,40</b>	<b>128.909.272,58</b>

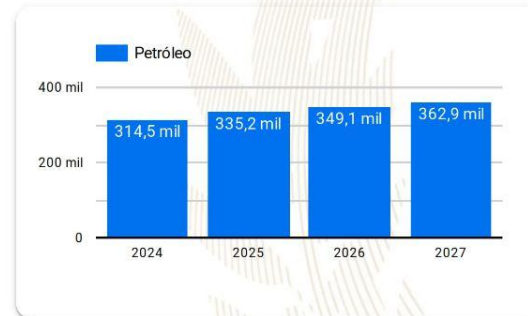
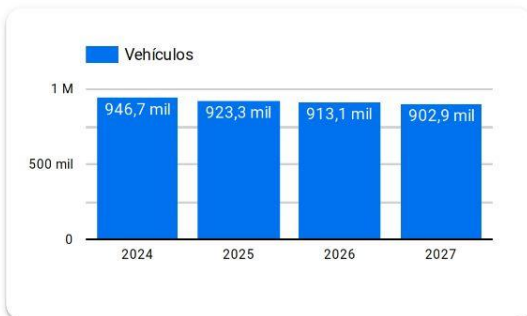
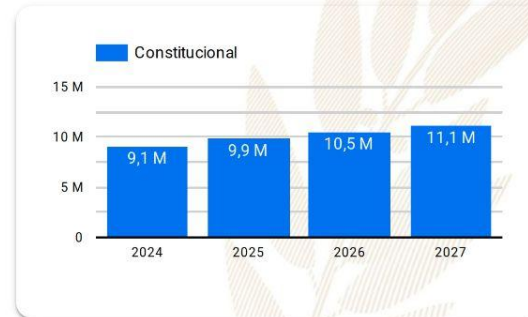
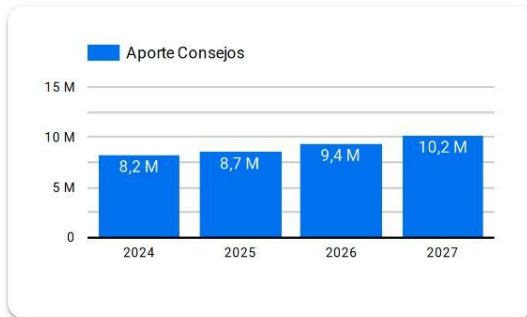

**Año 2024:** Presupuesto sujeto a aprobación por el Congreso de la República de Guatemala.

**Años 2025-2027:** Proyección elaborada en base a presupuestos aprobados para los años 2020 a 2024.

# Resumen de **giras** **presidenciales**

Giras Presidenciales es un modelo de seguimiento programático presidencial y de administración pública introducido en Guatemala en 2021, con el propósito de establecer mayor cercanía entre el gobierno central y los poderes locales. Estas giras permitieron la coordinación interinstitucional entre la Secretaría Privada de la Presidencia, la Secretaría de Coordinación Ejecutiva de la Presidencia y el gabinete de gobierno, con el liderazgo del Presidente de la República. La aceptación por parte de los alcaldes fue notable, con altos porcentajes de asistencia a las giras.

El enfoque municipalista del modelo promovió el acercamiento entre los poderes locales y el gobierno central, mediante mesas de discusión que abordaron temas de importancia municipal y agilizaron los procesos para satisfacer demandas y necesidades locales. Se presentaron propuestas prácticas para encontrar soluciones a través del seguimiento programático.

## MODALIDADES

Las giras presidenciales se adaptaron a distintas modalidades, presenciales en cabeceras departamentales y en el Palacio Nacional, incluyendo reuniones virtuales durante la pandemia de COVID-19, demostrando la capacidad de adaptación y la importancia de utilizar recursos tecnológicos para garantizar la continuidad de la gestión pública.

## SEGUIMIENTO

La documentación y el seguimiento de acciones derivadas de los proyectos y programas de desarrollo fueron sistematizados, esto fue logrado a través de la Secretaría de Coordinación Ejecutiva de la Presidencia y la Secretaría Privada de la Presidencia, con equipos dedicados a mantener actualizada la Matriz de Seguimiento a Compromisos Presidenciales y Solicitudes Municipales en las Mesas de Trabajo.

## RESULTADO

Las giras presidenciales contribuyeron a mejorar la administración pública, fortaleciendo la confianza y la participación ciudadana en la gestión gubernamental. Además, agilizaron los procesos y redujeron los tiempos de respuesta, impulsando el desarrollo del país.

Departamento: Santa Rosa

(1) ▼

Municipio: Santa Rosa De Lima

(1) ▼

Los Compromisos Presidenciales y Solicitudes de Alcaldes, se adquirieron por el Señor Presidente, durante las Giras Presidenciales realizadas durante el periodo de Gobierno 2020-2023.

La Secretaría de Coordinación Ejecutiva de la Presidencia en coordinación con La Secretaría Privada de la Presidencia, realizaron el seguimiento programático de los Compromisos Presidenciales y Solicitudes de Alcaldes, en base a la actualización del avance indicado por los delegados de los diferentes Ministerios y Secretarías responsables.

## Compromisos Presidenciales

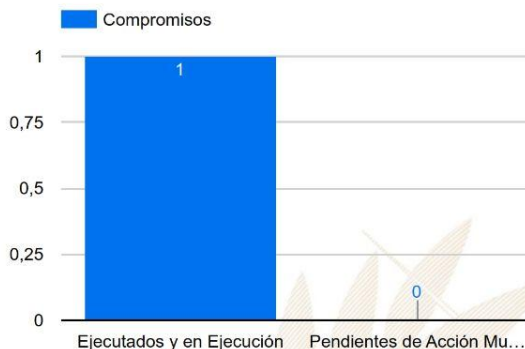

Compromisos

1

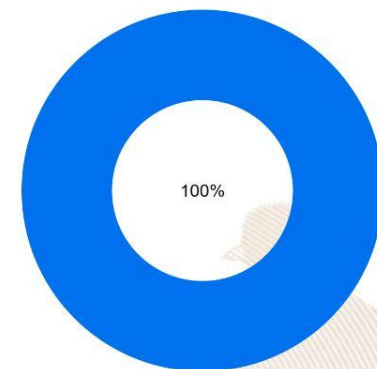

● Ejecutados y en Ejecución ● Pendientes de Acción Municipal

Instituciones	Compromisos	Solicitudes
1. MSPAS	1	0
2. MICUDE	0	1
3. MINTRAB	0	1
4. MINEDUC	0	1
5. SESAN	0	1
6. MIDES	0	2
7. MAGA	0	4
8. CIV	0	3
<b>Total</b>	<b>1</b>	<b>13</b>

## Solicitudes de Alcaldes



Solicitudes

13

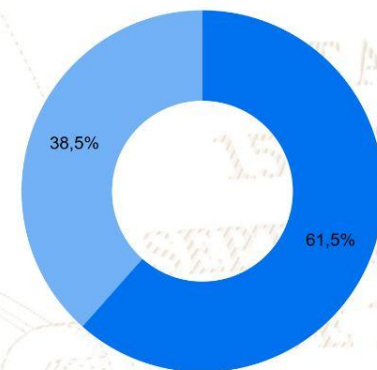

● Ejecutados y en Ejecución ● Pendientes de Acción Municipal



# SIPROCODE

La SCEP, con el objetivo de modernizar y hacer más eficientes, eficaces y transparentes los procesos de planificación y ejecución de los proyectos financiados con recursos de inversión destinados al Sistema de Consejos de Desarrollo, presentó ante el Consejo Nacional de Desarrollo Urbano y Rural -CONADUR- el Sistema Electrónico para la Administración de Procesos de Proyectos de Consejos de Desarrollo para su aprobación.

### OBJETIVO

Acercar a los entes rectores y a las unidades ejecutoras, con el fin de agilizar los procesos de solicitud y emisión de avales, dictámenes técnicos u otros documentos, para la aprobación de los proyectos en las etapas de planificación y ejecución. Asimismo, sustituir las interacciones físicas por virtuales y a la vez establecer un historial de tiempo por gestión realizada entre las unidades ejecutoras y los entes rectores, también notificar en tiempo real sobre las nuevas solicitudes.

### BENEFICIOS INSTITUCIONALES

- Coordinación interinstitucional permanente.
- Disminución de la burocracia.
- Reducción de la vulnerabilidad en los procedimientos.
- Agilización de procesos.
- Reducción de tiempo en emisión de avales, dictámenes técnicos y otros documentos a 20 días hábiles.
- Disminución de costos en trámites.
- Fortalece la transparencia en los procesos.
- Monitoreo y seguimiento a través de la plataforma;
- Trámites no presenciales.
- Vista pública de información general y acceso a la misma.
- Permitir el seguimiento a los procesos y gestiones de trámites en cada una de sus etapas por parte de las instituciones involucradas.



# SIPROCODE

## Avaes, Dictámenes Técnicos u Otros Documentos periodo 2021 - 2023

### Avaes, Dictámenes Técnicos u Otros Documentos

Municipio	SIPROCODE			CONAP			CONRED			MAGA			MICIVI			MICUDE			MINEDUC			MEM			MINGOB			MSPAS			TA	TR	TS								
	2021	2022	2023	2021	2022	2023	2021	2022	2023	2021	2022	2023	2021	2022	2023	2021	2022	2023	2021	2022	2023	2021	2022	2023	2021	2022	2023	2021	2022	2023											
				A	R	A	R	A	R	A	R	A	R	A	R	A	R	A	R	A	R	A	R	A	R	A	R	A	R	A				R	A	R					
CHIQUIMULLA, SANTA ROSA	SI	SI	SI	-	-	2	-	-	-	-	-	3	-	1	-	-	-	-	-	-	-	-	-	-	-	-	-	-	-	-	-	7	-	3	-	31	0	31			
BARBERENA, SANTA ROSA	SI	SI	SI	-	-	-	-	-	-	-	-	3	-	1	-	-	-	-	-	-	-	-	-	-	-	-	-	-	-	-	-	-	2	-	2	-	16	0	16		
SAN RAFAEL LAS FLORES, SANTA ROSA	SI	SI	SI	-	-	-	-	-	-	-	1	-	3	-	-	-	-	-	-	-	-	-	-	-	-	-	-	-	-	-	-	-	-	2	-	-	14	0	14		
SANTA CRUZ NARANJO, SANTA ROSA	SI	SI	SI	-	-	-	-	-	-	5	1	1	-	-	-	-	-	-	-	-	-	-	-	-	-	-	-	-	-	-	-	-	6	-	3	-	26	1	27		
PUEBLO NUEVO VINAS, SANTA ROSA	SI	SI	SI	-	-	-	-	-	-	3	1	-	-	-	-	-	-	-	-	-	-	-	-	-	-	-	-	-	-	-	-	-	1	-	2	-	5	-	21	1	22
GUAZACAPAN, SANTA ROSA	SI	SI	SI	-	-	-	-	-	-	3	-	-	-	-	-	-	-	-	-	-	-	-	-	-	-	-	-	-	-	-	-	-	-	1	4	-	-	17	1	18	
ORATORIO, SANTA ROSA	SI	SI	SI	-	-	-	-	-	-	-	-	-	-	-	-	-	-	-	-	-	-	-	-	-	-	-	-	-	-	-	-	-	-	2	1	4	-	11	1	12	
NUEVA SANTA ROSA, SANTA ROSA	SI	SI	SI	-	-	-	-	-	-	2	-	1	-	-	-	-	-	-	-	-	-	-	-	-	-	-	-	-	-	-	-	-	-	1	1	2	-	1	10	1	11
SAN JUAN TECUACO, SANTA ROSA	SI	SI	SI	-	-	-	-	-	-	6	1	3	-	-	-	-	-	-	-	-	-	-	-	-	-	-	-	-	-	-	-	-	-	1	1	4	-	30	2	32	
SANTA MARIA IXHUATAN, SANTA ROSA	SI	SI	SI	-	-	-	-	-	-	2	1	1	1	-	-	-	-	-	-	-	-	-	-	-	-	-	-	-	-	-	-	-	-	1	-	1	-	22	2	24	
TAXISCO, SANTA ROSA	NO	SI	SI	-	-	-	1	-	-	10	1	-	-	-	-	-	-	-	-	-	-	-	-	-	-	-	-	-	-	-	-	-	-	-	5	-	1	-	29	1	30
SANTA ROSA DE LIMA, SANTA ROSA	NO	SI	SI	-	-	-	-	-	-	2	-	3	-	-	-	-	-	-	-	-	-	-	-	-	-	-	-	-	-	-	-	-	-	-	3	1	-	-	14	2	16
CASILLAS, SANTA ROSA	NO	SI	SI	-	-	-	-	-	-	2	1	2	-	-	-	-	-	-	-	-	-	-	-	-	-	-	-	-	-	-	-	-	-	-	2	1	-	-	10	2	12
CUILAPA, SANTA ROSA	NO	SI	SI	-	-	-	-	-	-	-	-	-	-	-	-	-	-	-	-	-	-	-	-	-	-	-	-	-	-	-	-	-	-	-	3	-	3	-	10	2	12

\*La información anterior es basada en solicitudes que finalizaron el ciclo, no se muestra en las estadísticas de procesos pendientes.

- SIPROCODE inicio en junio del 2021, por lo que algunas municipalidades solicitaron sus avales por la vía tradicional.
- A: Solicitudes Aprobadas.
- R: Solicitudes Rechazadas.
- TA: Total Solicitudes Aprobadas.
- TR: Total Solicitudes Rechazadas.
- TS: Total Solicitudes.

Para mayor información, escanea o haz click en el código QR:



SEPTIEMBRE  
DE 1821

La SCEP coordina con diferentes instituciones del Estado y sector privado, para acercar los servicios públicos de forma temporal en alianza con municipalidades y gobernaciones departamentales, estimulando de esa manera el proceso de desconcentración de las instituciones del Estado.

SCEP realizó acciones de coordinación y logística para el desarrollo de las Jornadas Móviles de Servicios Integrados desde el año 2020 hasta julio de 2023.

## Servicios que se brindan durante las Jornadas Móviles de Servicios Integrados:

- Trámites de carencia de antecedentes policiales, renovación de licencia de conducir, pasaportes, actualización de datos y empadronamiento.
- Quioscos informativos del Sistema Nacional del Empleo, promoción del turismo y talleres de temas ambientales, entre otros.
- Información sobre las iniciativas Bono Social, entrega de becas y Comedores Sociales.
- Acceso a consultas de medicina general, psicología, nutrición, pediatría, hisopados, jornada de vacunación contra el COVID-19 y charlas sobre salud.
- Capacitaciones en temas tributarios y actualización de documentos, entre otros.



DEPARTAMENTO DE  
TRÁNSITO DE LA PNC



GOBIERNO de  
GUATEMALA  
Dr. Alejandro Giamatti

MINISTERIO DE  
ECONOMÍA



GOBIERNO de  
GUATEMALA  
Dr. Alejandro Giamatti

MINISTERIO DE  
SALUD PÚBLICA  
Y ASISTENCIA  
SOCIAL



CONSEJO  
NACIONAL DE  
ATENCIÓN AL MIGRANTE  
DE GUATEMALA

CONAMIGUA

Portal de

## Gobiernos Locales

Estimado Usuario, Bienvenido

### PORTAL DE GOBIERNOS LOCALES

Es un sitio web que ofrece al usuario, de forma fácil, dinámica e integrada, el acceso a una serie de recursos y de servicios relacionados a la información presupuestaria y financiera registrada por los gobiernos locales y sus empresas municipales en el SIAF.

Este portal cuenta con reportes dinámicos establecidos que ofrecen datos en tiempo real relacionados a:

- Presupuesto por Resultados
- Enfoque Temático
- Grupo Objeto de Gasto
- Finalidad, Función y División

También permite al usuario elaborar sus propios reportes de ingresos, gastos y contables de acuerdo a sus necesidades.

Para el análisis de las finanzas municipales y la oportuna toma de decisiones, pone a disposición los siguientes tableros de indicadores:

### ICFM Índice Consolidado Financiero Municipal:

Es una herramienta de análisis que permite a los funcionarios municipales realizar mediciones de los datos que registran en el -SICOIN GL-, con los cuales se puede interpretar la situación económico-financiera de la municipalidad durante uno o varios ejercicios fiscales.

### Objetivos de Desarrollo Sostenible:

Se presenta el impacto de la Gestión Municipal desde la perspectiva de los Objetivos de Desarrollo Sostenible.

Actualmente ofrece a los usuarios municipales la oportunidad de realizar el pago de sus servicios públicos a través de internet.

### Cobros en Línea:

Permite al vecino realizar sus pagos a través de tarjeta de crédito y/o débito, de cualquier servicio (agua, IUSI y arbitrios) que presta la Municipalidad, desde la comodidad de su casa o desde cualquier lugar en donde se encuentre; al ingresar en el ícono le permitirá:

- Pagar documento de cobro (Todos los Servicios)
- Pagar boleto de ornato
- Pagar multas de tránsito



También cuenta con una sección de noticias, biblioteca virtual y enlaces importantes.

Para acceder al Portal de Gobiernos Locales, escanea o haz click en el código QR:



### ÍNDICE CONSOLIDADO FINANCIERO MUNICIPAL - ICFM -

12100603

SANTA ROSA

MUNICIPALIDAD DE SANTA ROSA DE LIMA







### Calificación General

Gestión Financiera

59

Necesita Fortalecerse

	Puntuación máxima		Resultado municipio	
 <p><b>Solvencia General</b></p>	<b>30</b>	<p>Evalúa la generación y captación de recursos propios municipales que permitan la sostenibilidad financiera en el mediano y largo plazo. Asimismo refleja la dependencia en relación a las transferencias de la Administración Central.</p>	<b>12</b>	
	Autonomía Financiera Municipal		15	5
	Dependencia Financiera Municipal		6	1
	Ahorro Operacional		5	3
	Relación de Recursos y Gastos - Sin Endeudamiento		4	3
 <p><b>Solvencia Financiera</b></p>	<b>30</b>	<p>Mide el nivel de endeudamiento, la capacidad de pago de la municipalidad, a través de la solvencia de sus finanzas y el volumen de endeudamiento.</p>	<b>20</b>	
	Liquidez Financiera		5	5
	Recursos por Endeudamiento		5	5
	Pasivo por Endeudamiento		10	2
Pasivo con Acreedores	10	8		
 <p><b>Dinamismo Económico</b></p>	<b>15</b>	<p>Evalúa la relación entre la inversión, la captación de recursos propios y el nivel de deuda en relación a la población de cada municipio, según el número de habitantes reflejados en la proyección proporcionada por el</p>	<b>6</b>	
	Inversión por Habitante		5	3
	Recursos Propios por Habitante		5	2
Pasivo por Habitante	5	1		
 <p><b>Evaluación Presupuestaria</b></p>	<b>25</b>	<p>Mide la eficiencia en cuanto a la ejecución de recursos percibidos y gastos pagados, durante un ejercicio fiscal en relación al presupuesto vigente.</p>	<b>21</b>	
	Ejecución Presupuestaria de Ingresos		6	5
	Ejecución Presupuestaria de Egresos		5	5
	Relación de Gastos e Ingresos Ejecuta		5	5
	Ejecución por Tipo de Gasto		6	5
Transferencias Presupuestarias	3	1		

Fuente: Reporte índice consolidado financiero municipal ICFM, 2023, Ministerio de Finanzas Públicas.

Para acceder al detalle anual sobre el ICFM escanea el siguiente código QR.



## Ingresos

<b>10000 INGRESOS TRIBUTARIOS</b>	<b>10141 SOBRE LA TENENCIA DE PATRIMONIO</b>	IUSI 2/1000	Q	119,270	Q	130,000
		IUSI 6/1000	Q	106,500	Q	50,000
		IUSI 9/1000	Q	255,000	Q	150,000
		Multas IUSI 2/1000	Q	104,500	Q	10,000
		Multas IUSI 6/1000	Q	4,556	Q	5,000
		Multas IUSI 9/1000	Q	5,000	Q	3,000
	<b>Total 10141 SOBRE LA TENENCIA DE PATRIMONIO</b>		<b>Q</b>	<b>594,826</b>	<b>Q</b>	<b>348,000</b>
	<b>10149 IMPUESTOS VARIOS MUNICIPALES</b>	IMPUESTO A LA EXPORTACIÓN DE CAFÉ 10%	Q	76,000	Q	75,000
		IMPUESTO A LA EXPORTACIÓN DE CAFÉ 15%	Q	110,000	Q	120,000
	<b>Total 10149 IMPUESTOS VARIOS MUNICIPALES</b>		<b>Q</b>	<b>186,000</b>	<b>Q</b>	<b>195,000</b>
	<b>10224 REGALÍAS</b>	ARENA DE RÍO	Q	5,000	Q	5,000
	<b>Total 10224 REGALÍAS</b>		<b>Q</b>	<b>5,000</b>	<b>Q</b>	<b>5,000</b>
	<b>10281 SOBRE ESTABLECIMIENTOS COMERCIAL</b>	Abarroterías	Q	500	Q	200
		Acéiteras	Q	50	Q	100
		Bares y Restaurantes	Q	500	Q	500
		Boutiques	Q	100	Q	100
		Cafeterías	Q	50	Q	100
		Cantinas	Q	650	Q	750
		Carnicerías	Q	500	Q	350
		Cervecerías	Q	450	Q	150
		Cevicherías	Q	150	Q	100
		Comedores	Q	100	Q	700
		Depositos de Aguas Gaseosas	Q	50	Q	100
		Depositos de Gas Propano	Q	100	Q	100
		Depositos de Productos Agropecuarios	Q	50	Q	100
		Farmacias	Q	850	Q	800
		Gasolineras	Q	3,700	Q	5,000
		Lecherías	Q	50	Q	100
		Librerías	Q	500	Q	300
		Marranerías	Q	250	Q	100
		Misceláneas	Q	300	Q	150
		Otros Establecimientos Comerciales	Q	400	Q	500
		Refresquerías	Q	50	Q	100
		Tiendas	Q	17,000	Q	17,000
		Venta de Helados	Q	50	Q	50
		Ventas de Calzado	Q	50	Q	50
		Ventas de Materiales de Construcción	Q	150	Q	100
		Ventas de Pollo	Q	750	Q	700
		Ventas de Productos Veterinarios	Q	250	Q	50
	<b>Total 10281 SOBRE ESTABLECIMIENTOS COMERCIALES</b>		<b>Q</b>	<b>27,600</b>	<b>Q</b>	<b>28,350</b>
	<b>10282 SOBRE ESTABLECIMIENTOS DE SERVICIOS</b>	Barberías	Q	250	Q	100
		Clinicas Dentales	Q	100	Q	50
		Clinicas Medicas	Q	50	Q	50
		Fotocopiadoras	Q	100	Q	50
		Funerarias	Q	300	Q	50
		Hoteles	Q	150	Q	250
		Otros Establecimientos de Servicios	Q	50	Q	50
		Salones de Belleza	Q	250	Q	100
		Talleres de Mecánica	Q	750	Q	50
		Talleres de Reparación de Calzado	Q	50	Q	50
		Taxis	Q	18,000	Q	20,000
		Turicentros y Piscinas	Q	150	Q	50
	<b>Total 10282 SOBRE ESTABLECIMIENTOS DE SERVICIOS</b>		<b>Q</b>	<b>20,200</b>	<b>Q</b>	<b>20,850</b>

	10283 SOBRE ESTABLECIMIENTOS INDUSTRIAL	Beneficios de Cafe	Q	2,500	Q	1,500
		Carpinterias	Q	150	Q	50
		Fabricas de Block	Q	150	Q	150
		Molinos de Nixtamal	Q	2,000	Q	1,700
		Panaderias y Reposterias	Q	500	Q	200
		Talleres de Estructuras Metalicas	Q	250	Q	150
	<b>Total 10283 SOBRE ESTABLECIMIENTOS INDUSTRIALES</b>		<b>Q</b>	<b>5,550</b>	<b>Q</b>	<b>3,750</b>
	10284 SOBRE DIVERSIONES Y ESPECTACULOS	Cablevision	Q	7,500	Q	5,000
		Roc kolas	Q	500	Q	300
	<b>Total 10284 SOBRE DIVERSIONES Y ESPECTACULOS</b>		<b>Q</b>	<b>8,000</b>	<b>Q</b>	<b>5,300</b>
	10285 SOBRE PRODUCTOS PRIMARIOS, MINER	Extrac cion de Arena de Rio	Q	4,500	Q	3,500
	<b>Total 10285 SOBRE PRODUCTOS PRIMARIOS, MINERALES Y VEGETALES</b>		<b>Q</b>	<b>4,500</b>	<b>Q</b>	<b>3,500</b>
	10287 SOBRE PRODUCTOS PRIMARIOS PECUA	Extrac cion de Ganado Mayor	Q	150	Q	100
	<b>Total 10287 SOBRE PRODUCTOS PRIMARIOS PECUARIOS</b>		<b>Q</b>	<b>150</b>	<b>Q</b>	<b>100</b>
	10289 OTROS ARBITRIOS MUNICIPALES	Multa del Boleto de Ornato	Q	20,000	Q	25,000
		Valor Boleto de Omato	Q	70,000	Q	75,000
	<b>Total 10289 OTROS ARBITRIOS MUNICIPALES</b>		<b>Q</b>	<b>90,000</b>	<b>Q</b>	<b>100,000</b>
<b>Total 10000 INGRESOS TRIBUTARIOS</b>			<b>Q</b>	<b>941,826</b>	<b>Q</b>	<b>709,850</b>
11000 INGRESOS NO TRIBUTARIOS	11290 TASAS Y LICENCIAS VARIAS	Licencias de Construcci n	Q	500	Q	100
		NA	Q	-	Q	-
		Tasa municipal por alumbrado p blico	Q	1,692,034	Q	2,000,000
	<b>Total 11290 TASAS Y LICENCIAS VARIAS</b>		<b>Q</b>	<b>1,692,534</b>	<b>Q</b>	<b>2,000,100</b>
	11310 CONTRIBUCIONES POR MEJORAS	Drenajes	Q	500	Q	100
		NA	Q	-	Q	-
	<b>Total 11310 CONTRIBUCIONES POR MEJORAS</b>		<b>Q</b>	<b>500</b>	<b>Q</b>	<b>100</b>
	11410 DE EDIFICIOS Y VIVIENDAS	Arrendamiento de locales	Q	5,000	Q	5,000
		Arrendamiento de Salon Municipal	Q	3,500	Q	2,000
		Arrendamiento locales mercado central	Q	35,000	Q	1,500
		Arrendamientos Varios	Q	15,000	Q	10,000
		NA	Q	-	Q	-
	<b>Total 11410 DE EDIFICIOS Y VIVIENDAS</b>		<b>Q</b>	<b>58,500</b>	<b>Q</b>	<b>18,500</b>
	11610 ORIGINADAS POR INGRESOS NO TRIBUT	Multas Administrativas	Q	250	Q	150
		Multas Varias	Q	100	Q	50
		NA	Q	-	Q	-
	<b>Total 11610 ORIGINADAS POR INGRESOS NO TRIBUTARIOS</b>		<b>Q</b>	<b>350</b>	<b>Q</b>	<b>200</b>
	11990 OTROS INGRESOS NO TRIBUTARIOS	Otros ingresos	Q	30,000	Q	70,000
	<b>Total 11990 OTROS INGRESOS NO TRIBUTARIOS</b>		<b>Q</b>	<b>30,000</b>	<b>Q</b>	<b>70,000</b>
<b>Total 11000 INGRESOS NO TRIBUTARIOS</b>			<b>Q</b>	<b>1,781,884</b>	<b>Q</b>	<b>2,088,900</b>
13000 VTA. DE BIENES Y SERV. DE LA ADM. PÚBLICA	13260 SERVICIOS ADMINISTRATIVOS MUNICIPAI	Cartas de Ventas	Q	250	Q	100
		Casetas en Terrenos Municipales	Q	500	Q	150
		Certificaciones Varias	Q	15,925	Q	15,000
		Concesion de Drenajes	Q	2,500	Q	4,500
		Concesion de Servicios de Agua (Pajas de Agua)	Q	76,759	Q	75,000
		Fierros Para Marcar Ganado	Q	2,000	Q	1,500
		Guias de Conducion	Q	100	Q	100
		Instalacion de Agua Potable	Q	250	Q	100
		Licencias	Q	50,000	Q	10,000
		NA	Q	-	Q	-
		PESAS Y MEDIDAS	Q	50	Q	-
		Reconexion de Agua Potable	Q	200	Q	-
		Rotulos	Q	3,500	Q	5,000
		Tala de Arboles	Q	3,580	Q	3,500
		Titulos Propiedad Servicio de Agua	Q	250	Q	100
		Traspaso Derecho por Servicios	Q	50	Q	1,000
	<b>Total 13260 SERVICIOS ADMINISTRATIVOS MUNICIPALES</b>		<b>Q</b>	<b>155,914</b>	<b>Q</b>	<b>116,050</b>
<b>Total 13000 VTA. DE BIENES Y SERV. DE LA ADM. PÚBLICA</b>			<b>Q</b>	<b>155,914</b>	<b>Q</b>	<b>116,050</b>

14000 INGRESOS DE OPERACION	14110 VENTA DE INSUMOS AGRÍCOLAS	NA	Q	-	Q	-
		Venta de Arboles Para Siembra	Q	50	Q	100
	<b>Total 14110 VENTA DE INSUMOS AGRÍCOLAS</b>		<b>Q</b>	<b>50</b>	<b>Q</b>	<b>100</b>
	14240 SERVICIOS PÚBLICOS MUNICIPALES	Baños y Sanitarios Municipales	Q	100	Q	50
		Canon de Agua	Q	552,675	Q	600,000
		Cementerio	Q	10,000	Q	10,000
		Exceso de Agua	Q	50	Q	50
		Extracción de Ripio y Basura	Q	75,000	Q	90,000
		NA	Q	-	Q	-
		Otros Ingresos Por Servicios Publicos Municipales	Q	250	Q	1,000
		Piso de Plaza	Q	6,000	Q	10,000
		Servicios de Drenaje	Q	1,500	Q	300
		Turcentros	Q	1,500	Q	50
	<b>Total 14240 SERVICIOS PÚBLICOS MUNICIPALES</b>		<b>Q</b>	<b>647,075</b>	<b>Q</b>	<b>711,450</b>
<b>Total 14000 INGRESOS DE OPERACION</b>			<b>Q</b>	<b>647,125</b>	<b>Q</b>	<b>711,550</b>
15000 RENTAS DE LA PROPIEDAD	15131 POR DEPÓSITOS INTERNOS	Intereses generados por Cuentas Monetarias	Q	75,000	Q	70,000
	<b>Total 15131 POR DEPÓSITOS INTERNOS</b>		<b>Q</b>	<b>75,000</b>	<b>Q</b>	<b>70,000</b>
	15310 ARRENDAMIENTO DE TIERRAS Y TERRENOS	Arrendamiento de Predios	Q	150	Q	100
		Arrendamiento de Terrenos	Q	250	Q	350
		NA	Q	-	Q	-
	<b>Total 15310 ARRENDAMIENTO DE TIERRAS Y TERRENOS</b>		<b>Q</b>	<b>400</b>	<b>Q</b>	<b>450</b>
<b>Total 15000 RENTAS DE LA PROPIEDAD</b>			<b>Q</b>	<b>75,400</b>	<b>Q</b>	<b>70,450</b>
16000 TRANSFERENCIAS CORRIENTES	16210 DE LA ADMINISTRACIÓN CENTRAL	Impuesto al Valor Agregado (IVA-PAZ) para Funcionamiento	Q	2,435,276	Q	2,922,936
		IMPUESTO CIRCULACION DE VEHICULOS PARA FUNCIONAMIENTO	Q	27,907	Q	26,972
		NA	Q	-	Q	-
		Situado Constitucional para Funcionamiento	Q	820,560	Q	910,000
	<b>Total 16210 DE LA ADMINISTRACIÓN CENTRAL</b>		<b>Q</b>	<b>3,283,743</b>	<b>Q</b>	<b>3,859,908</b>
	16220 DE ENTIDADES DESCENTRALIZADAS Y AL NA	Porcentaje Forestal INAB de Madera	Q	8,210	Q	5,000
	<b>Total 16220 DE ENTIDADES DESCENTRALIZADAS Y AUTÓNOMAS NO FINANCIERAS</b>		<b>Q</b>	<b>8,210</b>	<b>Q</b>	<b>5,000</b>
<b>Total 16000 TRANSFERENCIAS CORRIENTES</b>			<b>Q</b>	<b>3,291,953</b>	<b>Q</b>	<b>3,864,908</b>
17000 TRANSFERENCIAS DE CAPITAL	17110 DE PERSONAS Y UNIDADES FAMILIARES	De Personas P/Proyectos y Obras de Inversion	Q	5,000	Q	5,000
	<b>Total 17110 DE PERSONAS Y UNIDADES FAMILIARES</b>		<b>Q</b>	<b>5,000</b>	<b>Q</b>	<b>5,000</b>
	17210 DE LA ADMINISTRACIÓN CENTRAL	Impuesto al Valor Agregado(IVA-PAZ) Inversión	Q	8,053,428	Q	9,168,808
		Impuesto de Circulación de Vehiculos para Inversion	Q	1,055,223	Q	1,003,123
		Impuesto Petroleo y sus Derivados para Inversion	Q	368,459	Q	300,000
		Situado Constitucional Para Inversión	Q	7,385,040	Q	8,500,000
	<b>Total 17210 DE LA ADMINISTRACIÓN CENTRAL</b>		<b>Q</b>	<b>16,862,150</b>	<b>Q</b>	<b>18,971,931</b>
	17220 DE ENTIDADES DESCENTRALIZADAS Y AL NA	CODEDE IVA PAZ	Q	5,960,471	Q	5,870,794
		DE ENTIDADES DESCENT. y AUTONOMAS NO FINANCIERAS	Q	-	Q	-
		NA	Q	-	Q	-
	<b>Total 17220 DE ENTIDADES DESCENTRALIZADAS Y AUTÓNOMAS NO FINANCIERAS</b>		<b>Q</b>	<b>5,960,471</b>	<b>Q</b>	<b>5,870,794</b>
<b>Total 17000 TRANSFERENCIAS DE CAPITAL</b>			<b>Q</b>	<b>22,827,621</b>	<b>Q</b>	<b>24,847,725</b>



23000 DISMINUCIÓN DE OTROS ACTIVOS FINANCIEROS	23110 DISMINUCIÓN DE CAJA Y BANCOS	Saldos de caja ingresos propios por explotaciones mineras	Q	4,418	Q	4,418
		SC-Distribución de Petróleo y sus Derivados	Q	29	Q	29
		SC-Fondo para el control y vigilancia forestal de INAB	Q	126	Q	5,019
		SC-Impuesto Circulación de Vehículos			Q	3,628
		SC-Ingresos Ordinarios de Aporte Constitucional	Q	654	Q	880
		SC-Ingresos Propios Municipales	Q	6,431	Q	8,915
		SC-Ingresos Tributarios IVA-PAZ	Q	1,542,715	Q	114,620
		SC-IUSI Funcionamiento (Por Admon. Mpal)	Q	5,844	Q	2
		SC-IUSI Inversión (Por Admon. Mpal)	Q	11,634	Q	675
	<b>Total 23110 DISMINUCIÓN DE CAJA Y BANCOS</b>		<b>Q</b>	<b>1,571,850</b>	<b>Q</b>	<b>138,186</b>
	23440 DISMINUCIÓN DE ANTICIPOS A CONTRATISTAS Y PROVEEDORES A LARGO PLAZO	Anticipo Ingresos Tributarios IVA PAZ			Q	154,675
		Consejo de Desarrollo IVA PAZ	Q	1,700	Q	10,509
	<b>Total 23440 DISMINUCIÓN DE ANTICIPOS A CONTRATISTAS Y PROVEEDORES A LARGO PLAZO</b>		<b>Q</b>	<b>1,700</b>	<b>Q</b>	<b>165,184</b>
<b>Total 23000 DISMINUCIÓN DE OTROS ACTIVOS FINANCIEROS</b>			<b>Q</b>	<b>1,573,550</b>	<b>Q</b>	<b>303,370</b>
24000 ENDEUDAMIENTO PÚBLICO INTERNO	24410 DEL SECTOR PRIVADO	Préstamos de Bancos del Sistema (a más de un año Plazo)	Q	2,894,000		
	<b>Total 24410 DEL SECTOR PRIVADO</b>		<b>Q</b>	<b>2,894,000</b>		
<b>Total 24000 ENDEUDAMIENTO PÚBLICO INTERNO</b>			<b>Q</b>	<b>2,894,000</b>		

## Egresos

Municipalidad2	Tipo de Gasto	Presupuesto Vigente 2022	Presupuesto Vigente 2023
2 SANTA ROSA - MUNICIPALIDAD DE SANTA ROSA DE LIMA		Q	34,189,275
	DEUDA PÚBLICA	Q	976,749
	GASTOS DE FUNCIONAMIENTO	Q	6,859,883
	INVERSIÓN	Q	26,352,643
<b>Total general</b>		<b>Q</b>	<b>34,189,275</b>
		<b>Q</b>	<b>32,712,804</b>
		<b>Q</b>	<b>2,801,186</b>
		<b>Q</b>	<b>7,466,723</b>
		<b>Q</b>	<b>22,444,895</b>
		<b>Q</b>	<b>32,712,804</b>

## Ventanilla Única Municipal de Empleo - VUME -

Es un espacio de alianza estratégica con las municipalidades que tiene como objetivo brindar servicios que incrementen el perfil de empleabilidad de la población a nivel local, de tal manera que incrementen sus posibilidades de inserción laboral.

A través de las ventanillas, también se brinda a la población oportunidades de formación y capacitación técnica y otros servicios de los que el MINTRAB dispone, para que la población pueda acceder a estos de una forma más ágil desde su municipio.

### Beneficios de la VUME



Para mayor  
información,  
escanea o haz  
click en el  
código QR:



## Proceso para la implementación de la VUME en el municipio

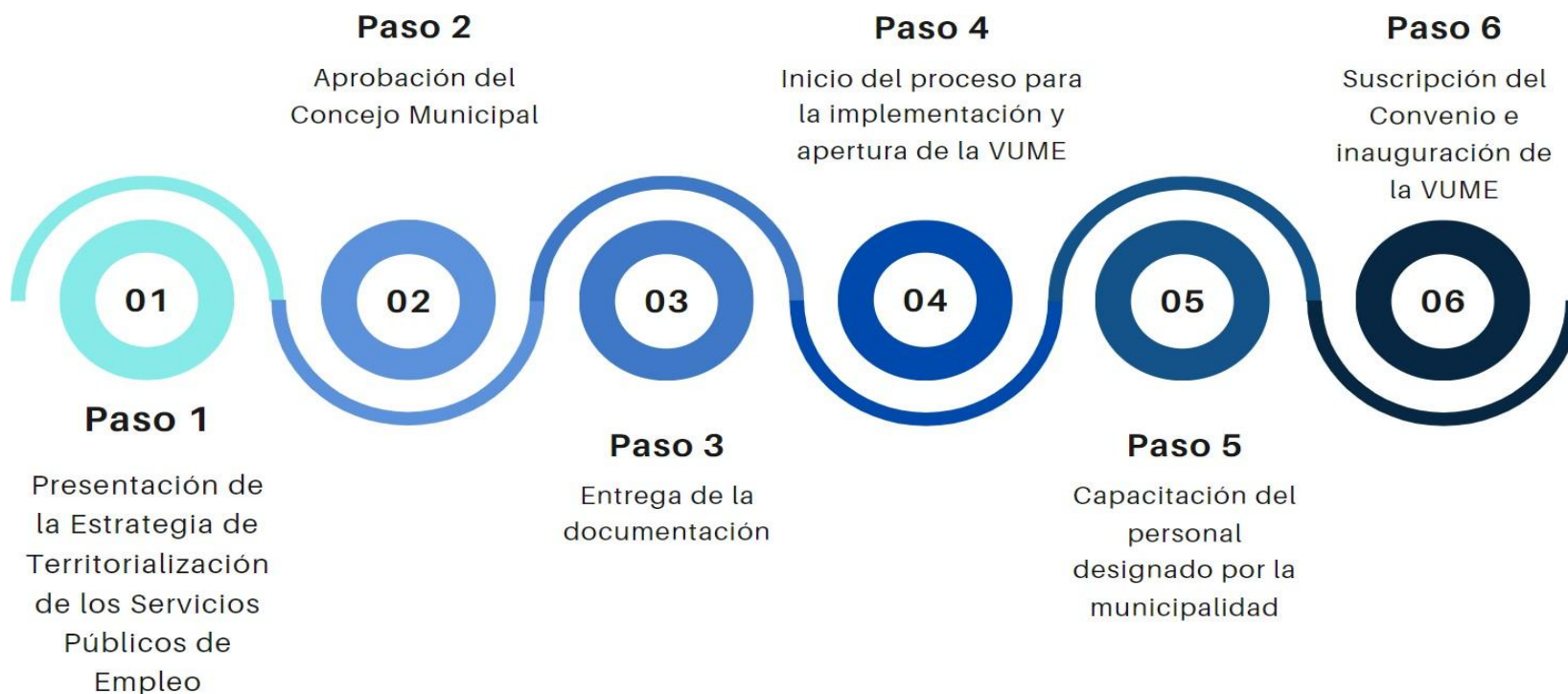

## Estrategia Nacional de Municipios y Comunidades Saludables

### Línea de tiempo

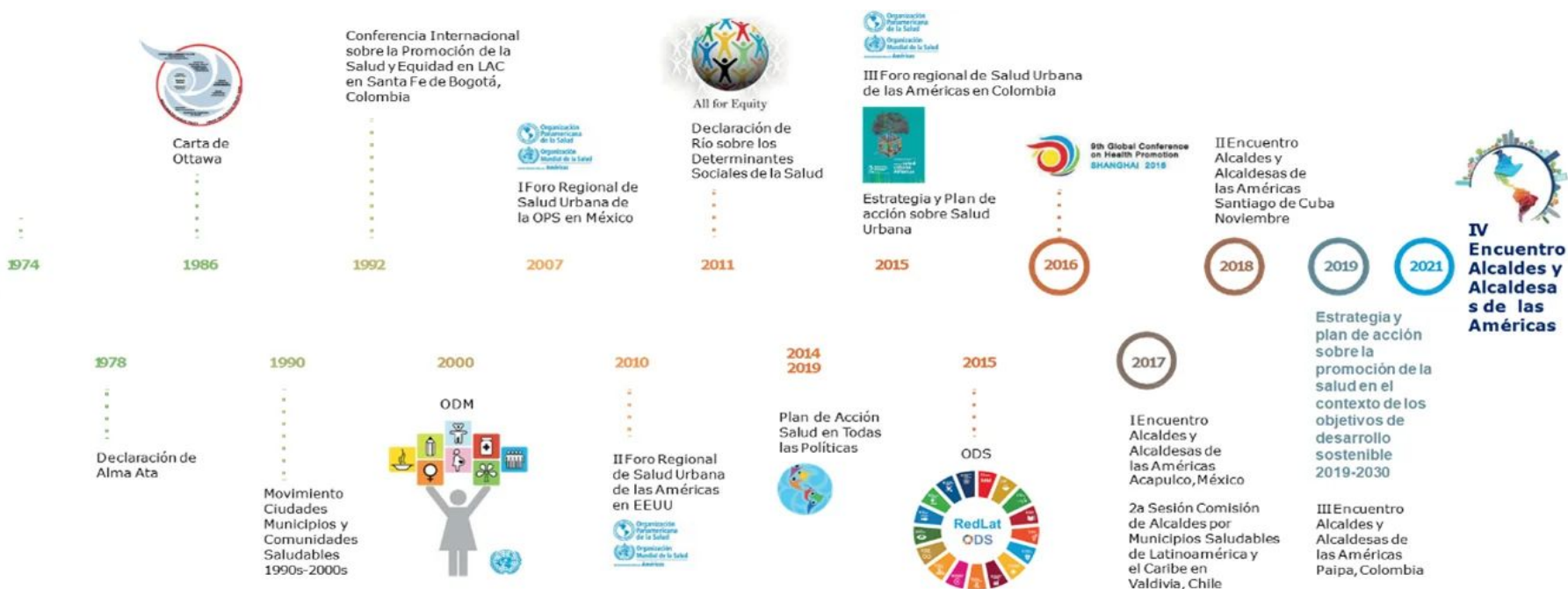

Fuente: Líneas Orientadoras para Municipios, Ciudades y Comunidades Saludables (MCCS) en la Región de las Américas (OPS/OMS, 2019).





## Estrategia Nacional de Municipios y Comunidades Saludables

### CONTENIDO

1. Municipio Saludable.
2. Intersectorialidad en Salud.
3. Mi municipio es sano. Entornos y estilos de vida Saludable.
4. Cero muertes maternas y Cero desnutrición en mi municipio.
5. Mi Municipio es verde.
6. Participación Social en Salud. Comunidades Saludables.
7. Gestión de Riesgo en Salud.

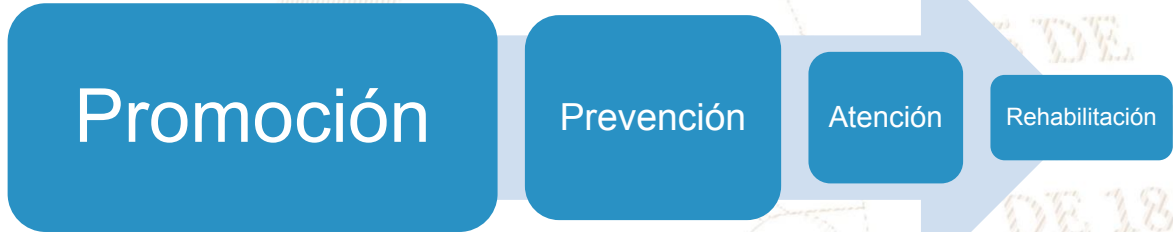

## Situación Actual: Tratamiento de Aguas Residuales

### OBLIGATORIEDAD MUNICIPAL



- Elaboración del Estudio Técnico de Aguas Residuales (ETAR) con el inventario de descargas del municipio, a más tardar el **30 de mayo de 2024**.
- Las municipalidades deberán cumplir con tener en operación, sistemas de tratamiento de las **2 descargas principales** a más tardar el **02 de mayo del 2025**.
- En el **02 de mayo 2027** deberán cumplir con tratar el 60% de sus descargas con los parámetros indicados en dicha etapa.
- En el **02 de mayo 2031** deberán cumplir con tratar el 100% de sus descargas con los parámetros indicados en dicha etapa.

Para la elaboración y actualización de los estudios técnicos se deberá de cumplir con el **Manual General del Reglamento de las Descargas y Reuso de Aguas Residuales y de la Disposición de Lodos. Acuerdo Ministerial Número 105-2008.**

Para el seguimiento y evaluación de aguas residuales y de aguas para reuso, los entes generadores deberán tomar a su costa, como mínimo, **dos muestras al año** y efectuar los análisis que correspondan de conformidad con los parámetros contenidos en el estudio técnico." **Artículo 49**

<b>Departamento</b>	Santa Rosa	<b>Estudio Técnico de Aguas Residuales</b>	No vigente	<b>Descargas que el Inventario Reporta</b>	6
<b>Municipio</b>	Santa Rosa de Lima	<b>Plantas de Tratamiento en Operación</b>	1	<b>Plantas de Tratamiento sin Operación</b>	2

# REGLAMENTO 164-2021

El Acuerdo Gubernativo 164-2021, **Reglamento para la Gestión Integral de Residuos y Desechos Sólidos Comunes** es un esfuerzo en conjunto del Organismo Ejecutivo, las Municipalidades y todos los habitantes de Guatemala para solucionar progresivamente una problemática que es conocida comúnmente como "Basura" a Nivel Nacional.



**ENTRÓ EN VIGENCIA  
EL 11 DE AGOSTO DE 2021**

Escanea el Código QR o visita el sitio web [www.marn.gob.gt/Reglamento-164-2021](http://www.marn.gob.gt/Reglamento-164-2021) para conocer a detalle los plazos y obligaciones que establece este Reglamento.

## ¿Quiénes son los entes que deben cumplir este Reglamento?

Estas son algunas de las consideraciones que debes tener en cuenta, si tú, como persona individual o jurídica, pública o privada, nacional o extranjera, desarrollas alguna de las siguientes actividades en cualquier parte del territorio del país:

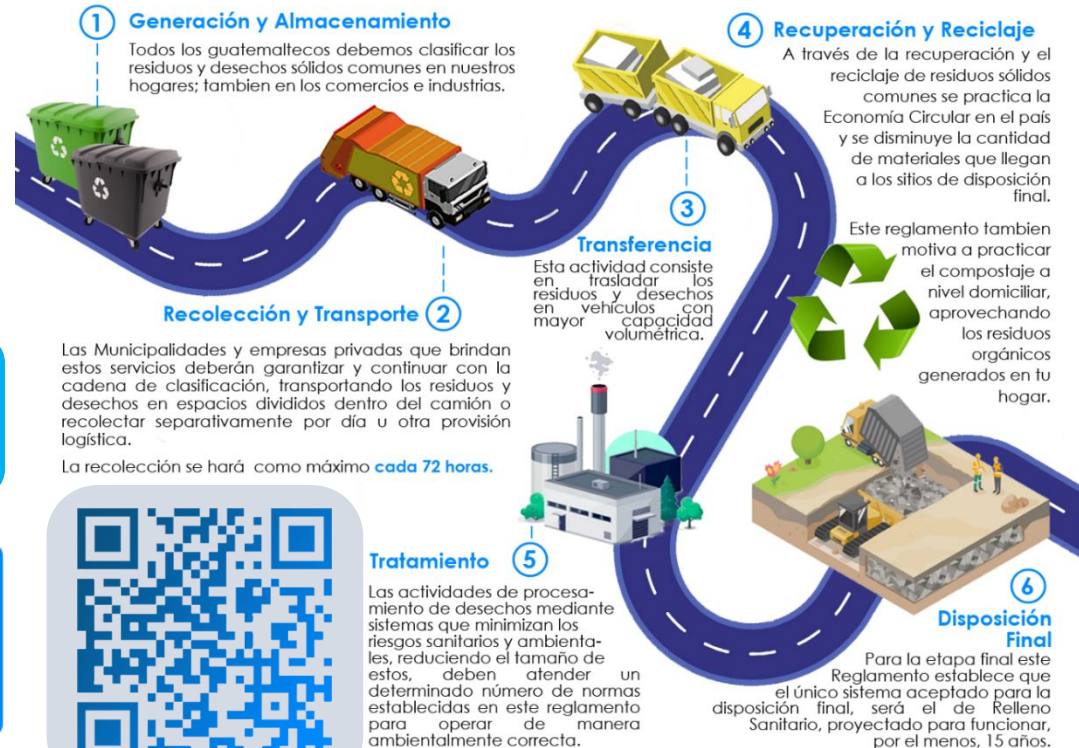

# CLASIFICACIÓN DE LOS RESIDUOS Y DESECHOS SÓLIDOS COMUNES

El MARN invita a Clasificar los Residuos y Desechos Sólidos Comunes que generes en tu hogar, comercio, industria y cualquier espacio público del Municipio; según lo establecido en el Acuerdo Gubernativo 164-2021 para proteger el medio ambiente de tu entorno.



Escanea el Código QR para Descargar la Guía de Identificación Gráfica y conocer más sobre la Clasificación.



## ORGÁNICO

¿Qué debo colocar en esta Clasificación?

Son productos de origen animal y vegetal, principalmente de los restos de alimentos, agricultura y jardinería. *Algunos ejemplos:*



## INORGÁNICO

¿Qué debo colocar en esta Clasificación?

Son productos que no están compuestos de materia vegetal o animal y son de difícil descomposición por microorganismos. *Algunos ejemplos:*



Todos los demás residuos que se contaminen con aceites, líquidos y otros materiales que les haga perder el potencial de ser reciclados.



## RECICLABLE

¿Qué debo colocar en esta Clasificación?

*Algunos ejemplos:*



Escanea el Código QR para conocer más sobre la Clasificación



## Información Agroclimática



Para acceder al detalle de la información,  
escanea el código QR.



## Generalidades

Documento elaborado por el equipo de trabajo conformado por los departamentos de: El Centro de Información Estratégica Agropecuaria, Laboratorio de Información Geográfica, Cobertura Vegetal y Uso de la Tierra, y Departamento de Suelos, de la Dirección de Información Geográfica, Estratégica y Gestión de Riesgos -DIGEGR- del Ministerio de Agricultura, Ganadería y Alimentación -MAGA-.

### Características del municipio:

- Geográficas
- Biofísicas
- Productivas

### Temáticas:

- Mapa de características geográficas y biofísicas
- Capacidad de uso de la tierra
- Serie de suelos (Simmons 1,959)
- Descripción de las principales características
- Condiciones climáticas
- Cobertura vegetal
- Uso de la tierra año 2,020
- Fechas promedio de etapa fenológica ciclo de primera (cultivo de maíz/ frijol).

Se exponen las **potencialidades** y **limitaciones** del municipio en forma general.

# INFORMACIÓN AGROCLIMÁTICA

## Municipio de Santa Rosa de Lima, Santa Rosa

### Características geográficas y biofísicas

El municipio se localiza al norte del departamento; con las colindantes siguientes:

**Al Norte:** con San José Pinula del departamento de Guatemala.

**Al Sur:** con Santa Cruz Naranjo y Nueva Santa Rosa del departamento de Santa Rosa.

**Al Este:** con Mataquescuintla del departamento de Jalapa.

**Al Oeste:** con Fraijanes del departamento de Guatemala.

Su extensión es de 134.01 km<sup>2</sup>, equivalentes al 4.2% del departamento.

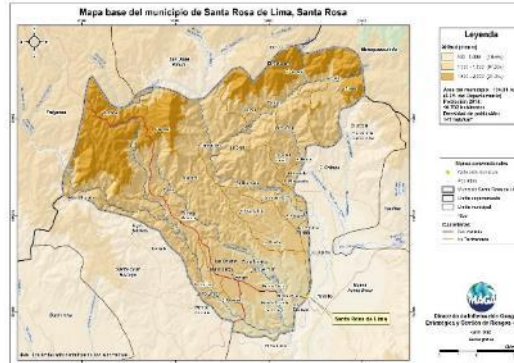

### Capacidad de Uso de la Tierra

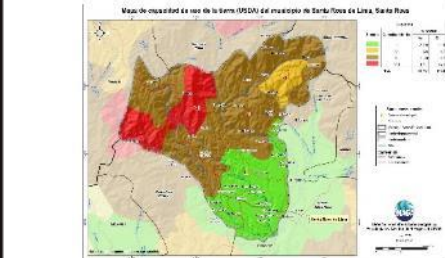

De acuerdo al mapa, para el municipio se presenta las siguientes categorías de uso: agrícola (III) con un 24.6%, agroforestal (VI) con 4.7%, forestal de producción (VII) en un 56.4% y forestal para producción (VIII) en un 14.3%.

### Serie de suelos

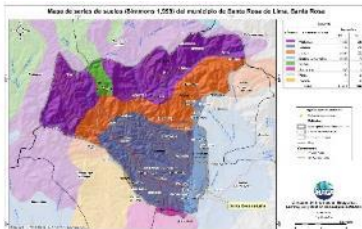

Características de los suelos, estos provienen principalmente de material de origen volcánico, esto implica suelos con poca profundidad a moderadamente profundos con buen a excesivo drenaje, moderado a muy alto peligro a la erosión y moderada fertilidad

### Condiciones Climáticas

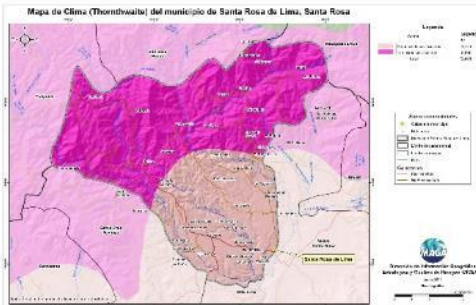

Respecto a condiciones climáticas, según lo mostrado en el mapa se encuentran los climas Templado (17.1°-20.7° C) en un 64.60% y el Semi-Cálido (20.8°-24.3° C) en un 35.40% del territorio.

Con respecto a la humedad, predomina el régimen Sub- Húmedo con el 100% de la superficie del municipio.

La precipitación promedio anual que prevalece se encuentra en el rango de 1,001 a 2,000 mm anuales.

Dentro de las principales amenazas naturales se encuentra la ocurrencia de heladas (noviembre a marzo) y sequía (julio y agosto) en categoría Media (MAGA, 2012).

### Cobertura Vegetal y Uso de la Tierra

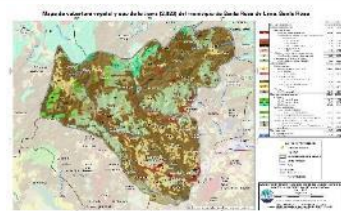

El 2.32% corresponde al territorio artificial: principalmente por tejido urbano discontinuo.

En el 72.42% del territorio se encuentra el uso agrícola con cultivos de: maíz, frijol, hortalizas, tomate, café y mango.

La presencia de Bosques (mixto, latifoliado y conífero) es de un 3.25%. Predominando en un 20.19% la categoría de Vegetación arbustiva baja (matorral y/o guamil).

Los ríos abarcan una superficie de 0.04%

### Fecha promedio de etapa fenológica (cultivo de maíz / frijol)

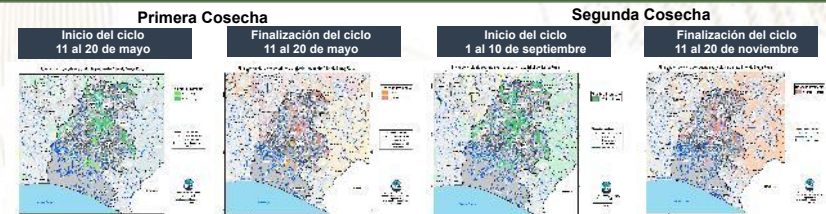

## ¿Qué son?

Son centros en donde se imparten cursos de capacitación técnica laboral y formación emprendedora; en espacios físicos proporcionados por la comunidad, municipalidades, organizaciones no gubernamentales, iglesias y otros.

## ¿Cuál es su objetivo?

Contribuir al desarrollo de oferta formativa vinculada a familias ocupacionales y cualificaciones con significación en el empleo, que proporcione la formación adecuada a personas jóvenes y adultas para su inserción en el mercado productivo y que responda a la demanda laboral.

## Alianzas

Se realizan alianzas con municipalidades y otras organizaciones quienes proveen espacio físico y equipo para implementar los cursos.

También el Ministerio de Educación a través de la Dirección General de Educación Extraescolar, facilita equipo en diversas áreas e instructores para atender a los estudiantes.





## Oportunidades

- Capacitarse en áreas técnicas con demanda productiva.
- Desarrollo de competencias para la vida, el trabajo y la formación emprendedora como ejes transversales para fortalecer la empleabilidad.
- Desarrollo de habilidades blandas en los jóvenes y adultos que participan en los cursos de formación.
- Disminución de la brecha entre educación y empleo a través de los cursos de formación.





## ¿Qué son?

Son centros de formación y capacitación extraescolar, asociadas al área agropecuaria en donde el campo o parcela de tierra es el espacio de aprendizaje, en el cual los participantes aprenden, fortalecen y tecnifican sus conocimientos y capacidades con la orientación de especialistas técnicos para el aprovechamiento de los recursos en el marco del Programa de Alimentación Escolar, PAE.

## ¿Cuál es su objetivo?

Promover buenas prácticas agropecuarias a través de la formación y capacitación, desarrollando competencias asociadas al área agrícola y pecuaria para tecnificar capacidades técnicas de los participantes para constituirse en proveedores del Programa de Alimentación Escolar, para obtener el certificado de Productor Agropecuario con Especialidad en Alimentación Escolar.

## Alianzas

Se realizan alianzas con municipalidades y otras organizaciones gubernamentales y no gubernamentales quienes: autorizan y gestionan el uso de un espacio físico de terreno, proporcionan insumos, servicios básicos y personal para mantenimiento.

- Certificación de la formación modular a través del Programa Centros Municipales de Capacitación y Formación Humana, CEMUCAF.
- Certificación de la Competencia Técnico Laboral para acreditar “Productores Agropecuarios con Especialidad en Alimentación Escolar.
- Dotación de Módulos Formativos físicos o digitales para el desarrollo de procesos formativos.
- Transferencia Metodológica a técnicos de las ETCAE.





## Oportunidades

- Formación, capacitación y tecnificación.
- Productores locales acreditados y certificados en competencias agropecuarias.
- Desarrollo comunitario y reactivación de la economía local.
- Reducción de barreras de género.
- Empoderamiento de la mujer.
- Prevención de la migración irregular.
- Desarrollar habilidades de lectoescritura y matemática funcional, así como completar sus ciclos educativos a través de modalidades flexibles.
- Vínculo entre las OPF y Productores Locales para la provisión y suministro de alimentos como lo establece la Ley de Alimentación Escolar.





### ¿Qué son?

Son espacios comunitarios educativos que, mediante el uso de herramientas tecnológicas y metodologías innovadoras, facilitan a la población educativa el desarrollo y fortalecimiento de procesos formativos pertinentes a su contexto y necesidades. Está dirigido para estudiantes del Sistema Educativo Nacional.



### Alianzas

- ✓ Se gestiona la firma de convenio con las Municipalidades por 5 años para que apoyen con el espacio físico, pago de internet, energía eléctrica y seguridad.
- ✓ El Ministerio de Educación designa al instructor y facilita el equipamiento en coordinación con la cooperación.



### ¿Cuál es su objetivo?

Propiciar el desarrollo de la población a través de procesos de aprendizajes significativos, autónomos y colaborativos, mediante el uso de herramientas tecnológicas, en un modelo educativo flexible, pertinente y de calidad.





## Oportunidades

- Iniciar o continuar estudios en forma gratuita en el Programa Nacional de Educación Alternativa PRONEA
  - En el Nivel de Educación Primaria (de 13 años en adelante)
  - Nivel de Educación Media ciclo básico (de 15 años en adelante) y diversificado (de 17 años en adelante).
  - Avanzar a su propio ritmo.
  - Si ha extraviado su papelería de estudios, puede solicitar una evaluación por suficiencia para acreditar su formación y continuar estudiando.
- Acceso a computadoras e internet en forma gratuita para procesos formativos.
- Acompañamiento por parte de un tutor.



LIBERTAD  
15 DE  
SEPTIEMBRE  
DE 1821



## Análisis de seguridad en el municipio de Santa Rosa De Lima

Tendencia histórica de la incidencia criminal

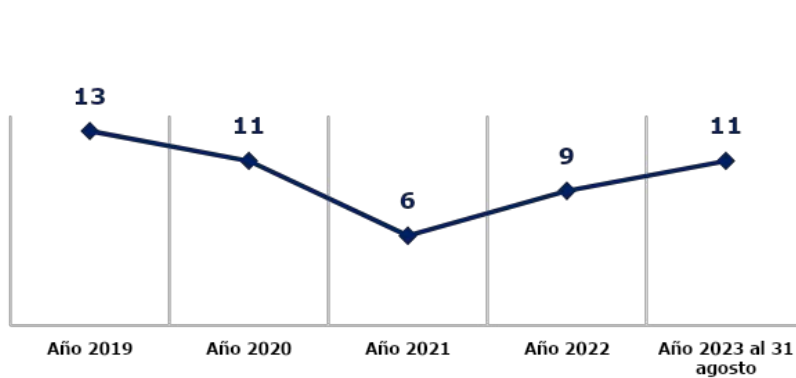

Hechos delictivos comparados

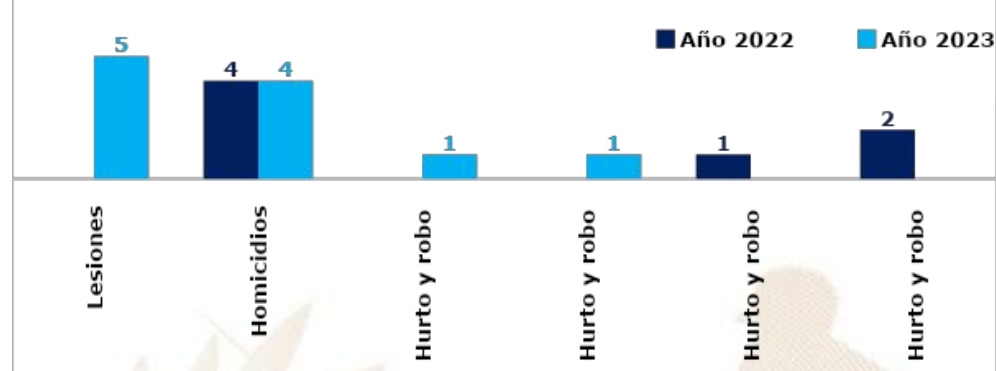

### Análisis:

- ❑ En el ranking de criminalidad, el municipio de Santa Rosa de Lima se ubica en la 120ª posición a nivel nacional.
- ❑ En el año 2023, personas lesionadas registran un incremento del 100% en comparación con el año 2022.
- ❑ En el año 2023, se reporta una igualdad de homicidios en comparación con el año 2022.
- ❑ Los hechos registrados han ocurrido los días miércoles, jueves y viernes en horario de 16:00 a 24:00 horas.
- ❑ Focalización de los servicios institucionales: agencias bancarias, cajas rurales, centros educativos, aldeas, colonias, barrios y caseríos.
- ❑ ruta que conduce a los municipios Nueva Santa Rosa por Ruta RD-3, Santa Cruz Naranja por Ruta RD-3 y vía a Fraijanes.

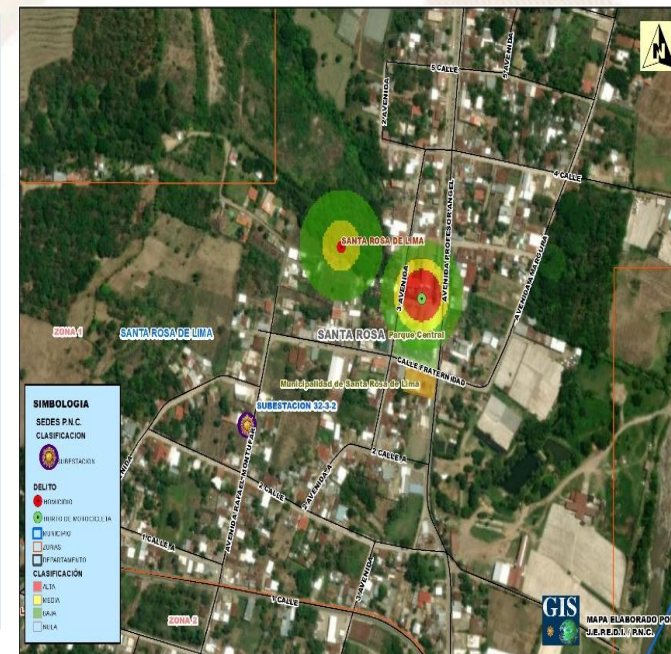

## Gestión integral de la seguridad

### ❑ **Objetivo institucional en el municipio**

Realizar actividades operativas (patrullajes, puestos fijos y operativos policiales) en los lugares donde se han registrado hechos negativos y donde exista más aglomeración de personas (plazas, mercados, paradas de buses, eventos deportivos u otros), para garantizar la vida, la integridad física y la seguridad de las personas y sus bienes.

### ❑ **Servicios policiales**

Dependencia policial	Talento humano	Recurso de movilidad		Tasa de policías por habitantes	Kilómetros que recorre cada unidad policial
		Vehículos	Motocicletas		
Subestación 32-32, Santa Rosa de Lima	11	1	0	Se dispone de 6 policías por cada 10,000 habitantes.	1 unidad policial cubre 134 Km <sup>2</sup> de demarcación.
<b>Otras dependencias policiales de apoyo</b>					
Grupo de Reacción Inmediata Lobos GRIL	4	0	2		
Grupo de Acción Rápida GAR	4	0	2		

### ❑ **Coordinación interinstitucional**

- ✓ Con instituciones del sector de justicia, salud, educación y autoridades locales.
- ✓ Policía Nacional Civil y Ejército de Guatemala, realizan patrullajes y operativos conjuntos, en los cuales se procede al registro de personas y vehículos; para garantizar la seguridad de los habitantes del lugar.
- ✓ La Policía Nacional Civil apoya a la Policía Municipal, en actividades culturales, sociales o de otra índole que se desarrolla en el municipio.

## Sistema de Información Cultural - SIC -

### ¿Qué es el Sistema de Información Cultural SIC?

Es una herramienta virtual al servicio de la sociedad. Registra, sistematiza y difunde información sobre la cultura diversa de nuestro país a nivel nacional.

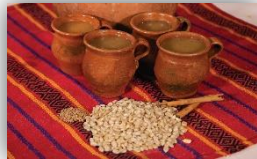

**MUNAG**  
Museo Nacional de Arte de Guatemala  
The milicias de riqueza cultural.



### ¿Qué encontramos en el SIC?

Información de más de 500 lugares del patrimonio cultural y natural, más de 130 recetas de gastronomía tradicional; manifestaciones de la espiritualidad y religiosidad popular; escuelas y universidades de arte y cultura; legislación cultural; premios y reconocimientos para artistas, académicos y gestores culturales.

Una biblioteca virtual, noticias, vídeos culturales... y mucha más información de la rica y variada cultura de Guatemala.

## Registro Nacional de Artistas - RENART -

En el SIC también se encuentra el **Registro Nacional de Artistas RENART:**

- El RENART permite conocer cuántos artistas hay a nivel nacional. Apoyar a visibilizarlos y ampliar posibilidades de ofertar sus servicios artísticos.
- Actualmente hay más de 5,300 artistas registrados de los diversos municipios de Guatemala.
- Cada artista se registra por iniciativa y voluntad propia. Al registrarse recibe una certificación llamada **Número Único de Artistas -NUA-**. Este certificado puede ser utilizado convenientemente para gestionar apoyos en el Ministerio de Cultura y Deportes, y en otras instituciones nacionales y extranjeras.
- En el SIC el artista encontrará un tutorial que le guiará para registrarse en el RENART.



[sicultura.gov.gt](http://sicultura.gov.gt)



La información cultural en el SIC, se puede encontrar desglosada por municipios:

Por ejemplo, en el municipio de **Santa Rosa de Lima**, departamento de Santa Rosa, se encuentra pendiente la información de sus recursos culturales.

## ¿Cuántos artistas hay en mi municipio?

Cada municipio, puede conocer quiénes, cuántos y dónde están sus artistas a través del **RENART**.

En el municipio de **Santa Rosa de Lima**, departamento de Santa Rosa, están registrados **04 artistas**: de artes visuales, escénicas, música, literatura y cinematografía.



## Oficinas Municipales de Agua y Saneamiento - OMAS -



¿Qué es una Oficina Municipal de Agua y Saneamiento –OMAS-?



Es la oficina técnica municipal creada con el propósito de fortalecer la gestión sostenible y la prestación de los servicios de agua potable y saneamiento.

- 🔵 Agua potable
- 🔵 Aguas residuales (negras)
- 🔵 Residuos y desechos sólidos (basura)



**OMAS** Beneficios de contar con una OMAS

1



**ECONÓMICOS**

Mejora la recaudación por la prestación de los servicios de agua y saneamiento

**POLÍTICOS**

Reduce conflictos sociales mejorando la gobernabilidad e integridad.



2

3



**TÉCNICOS**

Optimiza la coordinación interinstitucional

**SOCIALES**

Contribuye a la reducción de índices de desnutrición, mejora la salud y el bienestar general de la población



4

Oficinas Municipales de Agua y Saneamiento - OMAS -

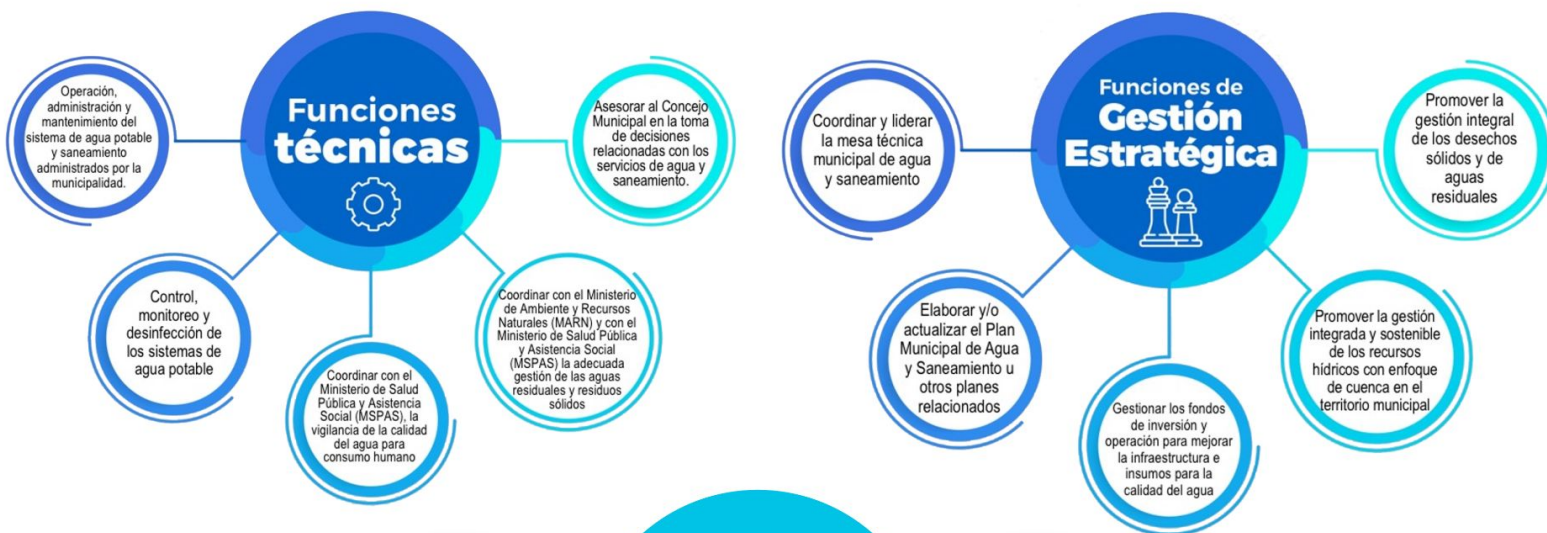

## PLANTA TURÍSTICA REGISTRADA

- ❖ Se registran establecimientos de hospedaje, agencias de viajes, academias de español, transporte turístico terrestre y guías de turistas. A través de este registro cada municipio puede conocer cuántos y cuáles empresas y servicios turísticos están registrados y dónde están ubicados.
- ❖ En el sitio <https://registro.inguat.gob.gt/> se puede consultar el directorio de servicios turísticos registrados, así como los formularios y requisitos para solicitar la inscripción.

- ❖ Para incrementar el nivel de calidad de los servicios turísticos el INGUAT otorga a las empresas registradas y a los restaurantes que cumplen con los requisitos de la normativa técnica, los distintivos “sello Q”, “sello Q Verde” y “bioseguridad turística”.

Escanea el código QR para acceder al registro de servicios turísticos:



En el municipio de SANTA ROSA DE LIMA, departamento de SANTA ROSA, se registra:

### SERVICIOS TURÍSTICOS

1 Establecimientos de Hospedaje, siendo 0 de ellos **Aptos para la Actividad Turística** con disponibilidad de 0 Habitaciones y 0 Plazas Cama.

0 Agencias de Viajes.

0 Guías de Turistas.

0 Empresas de Transporte Turístico Terrestre con disponibilidad de 0 unidades y un total de 0 asientos.

No cuenta con Academias de Enseñanza de Español como Segundo Idioma.

### DISTINTIVOS DE CALIDAD

Los Distintivos de Calidad y Sostenibilidad Turística son otorgados a los servicios turísticos que garantizan a sus clientes, la implementación de un proceso de mejora continua y el cumplimiento de estándares de calidad y sostenibilidad en sus operaciones.

Los servicios turísticos que cuentan con este Distintivo que otorga el INGUAT de manera gratuita, han pasado por un proceso interno en donde se establecen controles en los procesos y servicios, para la satisfacción de los turistas, así como la seguridad y confort de las instalaciones.

Para mayor información: [calidad.turistica@inguat.gob.gt](mailto:calidad.turistica@inguat.gob.gt)

## Política para la Generación y Recaudación de Ingresos Propios - PGRIP - Santa Rosa de Lima, Santa Rosa



### Contexto

Durante el 2022 el INAP asistió técnicamente a 101 municipalidades para elaboración de la Políticas para la Generación y Recaudación de Ingresos Propios, con el objetivo de apoyar a las municipalidades en la elaboración de un documento que contenga lineamiento que le permitan a mejorar la recaudación de ingresos propios convencionales y no convencionales.

### Política para la Generación y Recaudación de Ingresos Propios - PGRIP- Santa Rosa de Lima, Santa Rosa

Aunque las propuestas de PGRIP han sido diseñadas según las necesidades de cada contexto, todas ellas parten de una matriz común en la que se expone



#### Diagnóstico

<b>1. Ingresos totales 2021</b>	Q. 9,312,005.41
<b>1. Egresos fuente 31 2021</b>	Q. 7,014,090.45
<b>1. Superávit presupuestario 2021</b>	Q. 2,297,914.96

### Esquema General de PGRIP

<b>Auto diagnóstico financiero de la municipalidad</b>	Muestra los déficits presupuestarios y las brechas que se generan por la falta de ingresos propios, identificando las tasas, arbitrios e impuestos que la municipalidad puede cobrar pero que no está cobrando y las razones por las cuales no lo hacen.
<b>Identificación de Potenciales</b>	Fuentes potenciales de ingresos no convencionales que permitan diseñar estrategias para hacer efectiva su recaudación.
<b>Lineamientos para la generación de ingresos convencionales</b>	Evaluación de los ingresos propios convencionales que la municipalidad está dejando de percibir, propuestas de mecanismos para mejorar los ingresos (arbitrios, tarifas e impuestos que puede cobrar la municipalidad de acuerdo a la normativa vigente).
<b>Lineamientos de acción para ingresos no convencionales</b>	Propuesta de los ingresos no convencionales que se pueden obtener en base al potencial económico y los recursos físicos y naturales disponibles en el municipio, así como de los mecanismos que se pueden aplicar para generar estos ingresos.



## Identificación de Potenciales

**Elementos del paisaje:** Río El Badén, Laguna Del Carrizal. Áreas protegidas (Bosque El Encino)

**Recursos económicos productivos:** Turismo agro productivo.

**Recursos recreativos, deportivos y culturales:** Feria Patronal de Santa Rosa de Lima (Cobro por Pizo Plaza por puesto de venta de ferias). El Badén ( no tiene intervención la Municipalidad, pero se está en ese proceso)

## Lineamientos para la generación de ingresos convencionales

- **Lineamiento:** Se debe crear a través de un acuerdo del Concejo Municipal, la Oficina de Catastro Municipal, con el fin de realizar un censo analítico de la Propiedad Inmobiliaria, realizar el catastro y valuación precisa y detallada de los bienes inmuebles públicos y privados para cumplir con tareas fiscales y establecer archivos geográficos para estadísticas socioeconómicas y de planeación.
- **Lineamiento:** Se deberá presentar al Concejo Municipal, para su aprobación mecanismos para realizar un censo de los servicios públicos que presta la municipalidad y crear la base de datos real y actualizada para determinar los usuarios que no están registrados y que no están pagando por los servicios municipales.
- **Lineamiento:** Ordenar los servicios públicos por categorías de prestación de servicios y tarifas según el tipo de servicio (domiciliario, comercial e industrial) crear reglamento para la implementación del servicio y las tarifas a cobrar.

## Lineamientos para la generación de ingresos no convencionales

- **Lineamiento:** Crear el acuerdo municipal en el cual permita recuperar la playa EL VADEN, remodelarla con infraestructura y construir lugares para alimentación, áreas de descanso, baños, reforestar y crear el reglamento que permita la administración y cobro de los mismos. Para explotar ya que se encuentra en el río Pinula y la atracción turística que esta representa.
- **Lineamiento:** Crear proyectos productivos de huertos familiares para la producción y venta de hortalizas e implementar el mercado cantonal con su reglamento para la venta de dichos productos, esto permitirá que la Municipalidad pueda obtener recursos propios al rentar espacios.
- **Lineamiento:** El Estadio Municipal en su fase final de ejecución, promover el ingreso a los partidos de fútbol del equipo de tercera división MUNICIPAL SANTA ROSA DE LIMA, crear el reglamento administrativo y de cobro por el ingreso, los espacios para publicidad que son aproximadamente de 160 metros lineales, arrendarlos por metro cuadrado de valla publicitaria o mantas vinílicas y realizar los cobros según lo establecido en la ley de licencia y cobro de anuncios, esto va a generar ingresos.

## Política para la Generación y Recaudación de Ingresos Propios – PGRIP-

### Contexto

En el 2022, INAP asistió técnicamente a 106 municipalidades para la elaboración de la **Política para la Generación y Recaudación de Ingresos Propios**, con el objetivo de que cuenten con un documento que contenga lineamientos que les permitan **mejorar la recaudación de ingresos propios convencionales y no convencionales**.

### Política para la Generación y Recaudación de Ingresos Propios – PGRIP-

Aunque las propuestas de PGRIP han sido diseñadas según las necesidades de cada contexto, **todas parten de una matriz común en la que se expone:**



### Esquema General de PGRIP

<b>Auto diagnóstico financiero de la municipalidad</b>	Muestra los déficits presupuestarios y de las brechas que se generan por la falta de ingresos propios, identificando las tasas, arbitrios e impuestos que la municipalidad puede cobrar pero que no está cobrando y las razones por las cuales no lo hacen.
<b>Identificación de Potenciales</b>	Fuentes potenciales de ingresos no convencionales que permitan diseñar estrategias para hacer efectiva su recaudación.
<b>Lineamientos para la generación de ingresos convencionales</b>	Evaluación de los ingresos propios convencionales que la municipalidad está dejando de percibir, propuestas de mecanismos para mejorar los ingresos (Arbitrios, tarifas e impuestos que puede cobrar la municipalidad de acuerdo a la normativa vigente).
<b>Lineamientos de acción para ingresos no convencionales</b>	Propuesta de los ingresos no convencionales que se pueden obtener en base al potencial económico y los recursos físicos y naturales disponibles en el municipio, así como de los mecanismos que se pueden aplicar para generar estos ingresos.

## Monitoreo Índice de Gobernanza en Seguridad Alimentaria y Nutricional (SAN)

Esta herramienta tiene como finalidad la autoevaluación del desempeño de la COMUSAN y la calidad de su gestión, asimismo conocer las potencialidades y áreas a mejorar de dicha comisión en un momento determinado, definiendo un índice de gobernanza en SAN que permita la toma de decisiones consensuadas y oportunas por la COMUSAN.



Esta herramienta consiste en una aplicación que por medio de algoritmos, combina datos de 31 variables y 7 indicadores para definir un Índice de Gobernanza en SAN.



Participación: **6 variables**  
Equidad: **5 variables**  
Transparencia: **3 variables**  
Eficiencia: **4 variables**  
Capacidad de respuesta institucional: **8 variables**  
Coordinación: **3 variables**  
Marco regulatorio: **2 variables**



El Índice de Gobernanza se clasifica en tres niveles:

-  Nivel débil de Gobernanza en SAN: **Entre 0% y 49.99%**
-  Gobernanza en SAN aceptable: **Entre 50% y 79.99%**
-  Gobernanza en SAN totalmente aceptable: **Entre 80% y 100%**

# Municipio Santa Rosa de Lima

Información	Datos	Ranking Departamental	Ranking Municipal	Mapa
-------------	-------	-----------------------	-------------------	------



## Monitoreo de Gobernanza en SAN



Año 2023

Cuatrimestre q1

Departamento Santa Rosa

Municipio Santa Rosa de Lima

- Débil entre 0% y 49.99%
- Aceptable entre 50% y 79.99%
- Totalmente Aceptable entre 80% y 100%

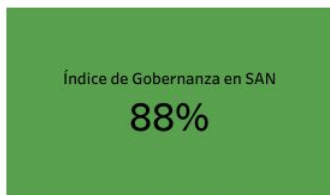

Resumen de Indicadores

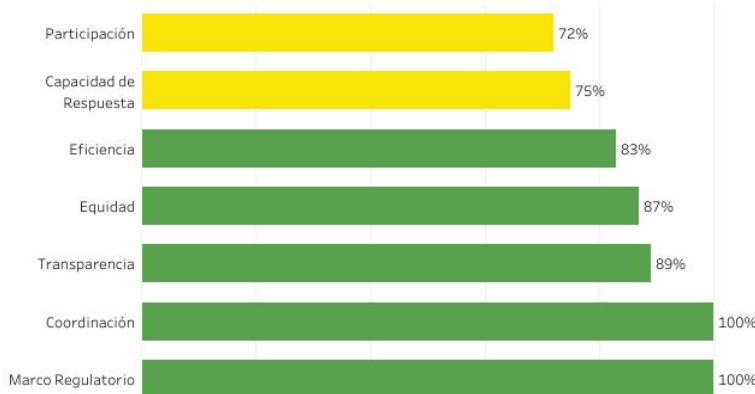

Mapa de Ubicación



Fuente: SIINSAN

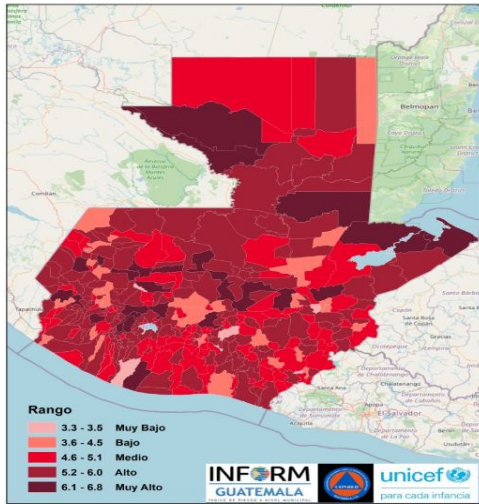

Estructura



SANTA ROSA DE LIMA, SANTA ROSA

Clasificación de Riesgo

**MEDIO**

El municipio presenta recurrencia de eventos naturales y degradación ambiental, con factores que reflejan vulnerabilidad y falta de capacidades / recursos para la respuesta ante eventos de distinto origen.

Índice de Riesgo de Desastres

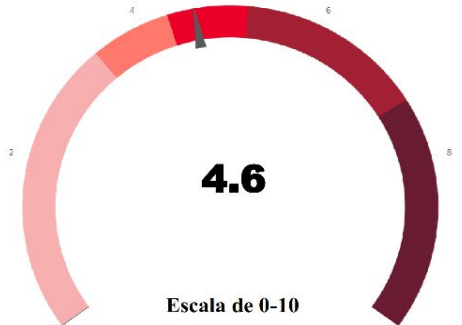

Mapa municipal



Escala 0—10



INFORM Guatemala, es una herramienta nacional, abierta, objetiva y transparente que sirve para valorar el riesgo de desastres, a partir de la identificación de amenazas, vulnerabilidades y capacidades de respuesta en los 340 municipios del país.

SIMPLIFICA e INTEGRA Información sobre el riesgo de desastres a nivel municipal en Guatemala

TOMA DE DECISIONES



INFORM RISK 2021 GUATEMALA

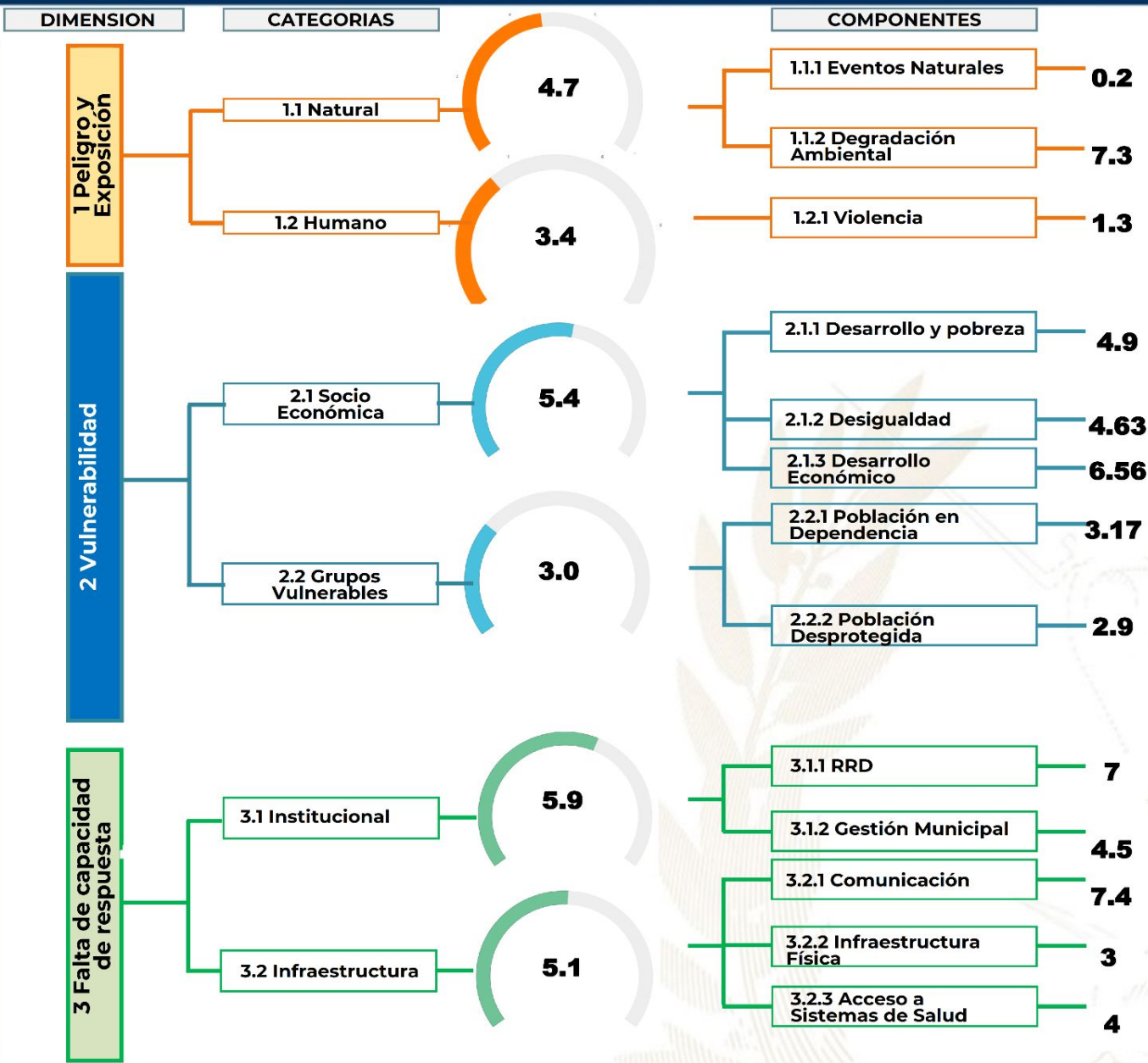

- Procesos importantes para seguimiento:**
- Ordenamiento territorial
  - Plan Municipal de Respuesta
  - Marco Nacional de Recuperación
  - Normas para la Reducción de Desastres 1-4
  - AGRIP
  - Conformación de Coordinadoras para la Reducción de Desastres.
  - Integración de Instancias Municipales para la Gestión Integral del Riesgo de Desastres.



Escala de 0—10 (menor a mayor índice de acuerdo a la metodología INFORM GT).

## Oferta Programática Dirigida a los Gobiernos Locales

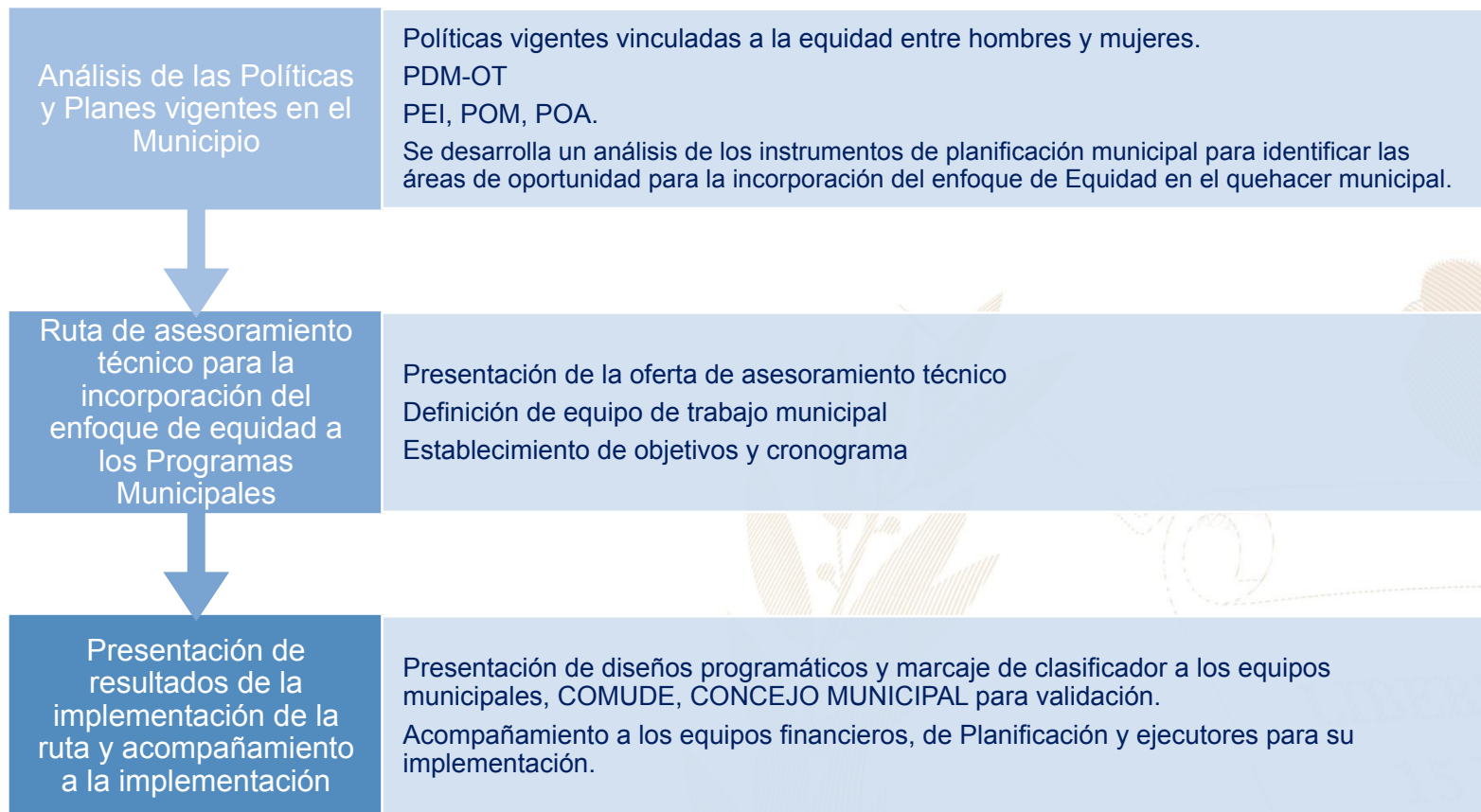

Más información aquí

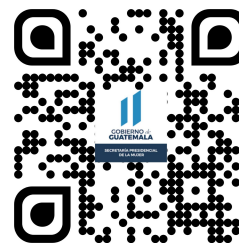

## Santa Rosa Lima, Santa Rosa



### Educación, capacitación y formación

- Gestión y coordinación para que 1655 mujeres fueran beneficiadas con talleres de Cocina, panadería, repostería, productos de limpieza para el hogar, bordados.
- Promover diplomados sobre Derechos de las mujeres y Medio Ambiente, para mujeres, líderes y representantes de Instituciones del municipio.

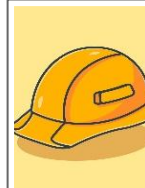

### Emprendimiento y/o productividad

- Coordinar y gestionar la participación de 63 mujeres certificadas en la elaboración de productos de limpieza, a través de (SOSEP), (DIGEEX), también 136 Jóvenes, Señoritas y Señoritas, instruidos por medio de cursos de cocina, esteticismo, computación, corte y confección del (INTECAP).
- Coordinar la elaboración de Canastas y manualidades; con el programa CEMUCAF justificándose por medio del aval de MINEDUC.



### Asistencia social

- Promover a través de Proyecto Amor Guatemala se realizaron jornadas médicas logrando beneficiar a 501 personas con; Consulta General, Consulta de la Vista, Desparasitaciones, Psicología, donación de Lentes.
- Coordinar y gestionar la donación de alimentos como parte del apoyo que se les brinda a las familias que se encuentran en situaciones difíciles de escasez de recursos económicos.



### Cultural

- Brindar a 1500 participantes en actividades conmemorativas dirigidas a mujeres organizadas de diferentes comunidades (día de la mujer, día de la madre, conmemoración del día de la no violencia contra la mujer.



El **Índice de Desarrollo Humano Municipal (IDH-M)** describe el nivel de bienestar en una sociedad a partir de tres dimensiones básicas: educación, salud y nivel de vida. El IDH-M se mide entre 0 y 1, siendo 1 el mayor nivel de desarrollo humano.

A partir de los resultados del XII Censo Nacional de Población (INE, 2019), el **IDH-M para el municipio de Santa Rosa de Lima fue de: 0.66**. Este valor se encuentra por encima del promedio del IDH-M en el departamento de Santa Rosa (0.65) y por encima del promedio del IDH-M (0.63).

Las dimensiones del IDH-M que presentan mayor oportunidad de mejora en Santa Rosa de Lima son: **educación y nivel de vida**.

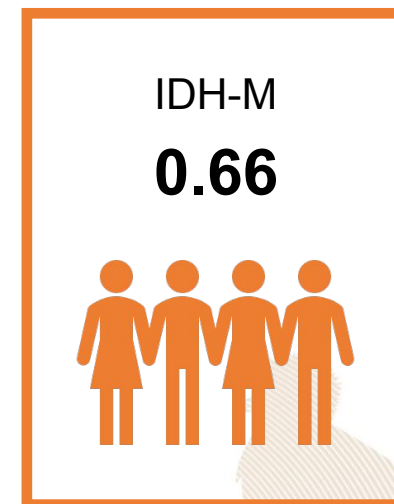

0.50

### Educación

Esperanza educativa;  
Escolaridad



0.88

### Salud

Acceso a agua y saneamiento;  
Materiales de pared y piso;  
Supervivencia de hijos nacidos vivos



0.64

### Nivel de Vida

Escolaridad de PEA;  
Número de dormitorios por persona;  
Tipo de ocupación de Población Ocupada;  
Categoría ocupacional de Población Ocupada;  
Ubicación geográfica

#### Referencias:

Instituto Nacional de Estadística de Guatemala (INE). (2019). XII Censo Nacional de Población y VII de Vivienda. Disponible en línea: <https://www.censopoblacion.gt/>  
Programa de las Naciones Unidas para el Desarrollo (PNUD). (2022). Informe Nacional de Desarrollo Humano. Disponible en línea: <https://indhguatemala.org/visualizacion/>

El **Índice de Privaciones Multidimensionales Municipal (IP-M)** describe la **pobreza a nivel municipal**, para reflejar las carencias de los hogares en la calidad de la vivienda, en el empleo, en los logros educativos, en el acceso a servicios básicos de agua, saneamiento y energía, y en tecnología. El IP-M se mide entre 0 y 1, siendo 1 el mayor nivel de privaciones.

A partir de los resultados del XII Censo Nacional de Población (INE, 2019), el **IP-M para el municipio de Santa Rosa de Lima fue de: 0.29**. Este valor se encuentra por debajo del promedio del IP-M en el departamento de Santa Rosa (0.34) y por debajo del IP-M en el país (0.32).

Las dimensiones del IP-M que presentan mayor oportunidad de mejora en Santa Rosa de Lima son: **tecnología y empleo**

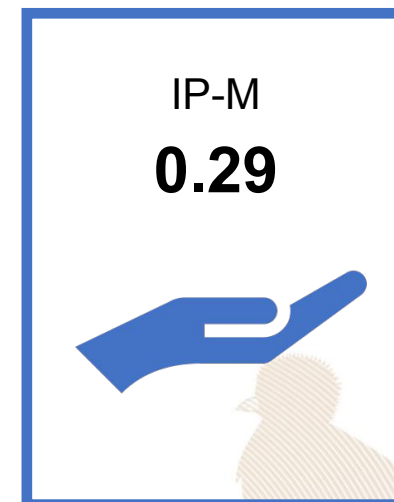

0.24

## Vivienda

Materiales precarios en piso, techo y paredes;  
Hacinamiento



0.28

## Empleo

Trabajo infantil;  
Empleo doméstico;  
Trabajo no remunerado;  
Categorías ocupacionales



0.14

## Educación

Inasistencia escolar;  
Rezago escolar;  
Adultos sin escolaridad;  
Adultos con menos de 6 años de escolaridad



0.15

## Servicios básicos

Acceso restringido a agua;  
Acceso restringido a saneamiento;  
Sin energía eléctrica



0.77

## Tecnología

Sin computadora en el hogar;  
Sin internet en el hogar

### Referencias:

Instituto Nacional de Estadística de Guatemala (INE). (2019). XII Censo Nacional de Población y VII de Vivienda. Disponible en línea: <https://www.censopoblacion.gt/>  
Programa de las Naciones Unidas para el Desarrollo (PNUD). (2022). Informe Nacional de Desarrollo Humano. Disponible en línea: <https://indhguatemala.org/visualizacion/>

### Comparación entre desempeño del municipio y el promedio departamental

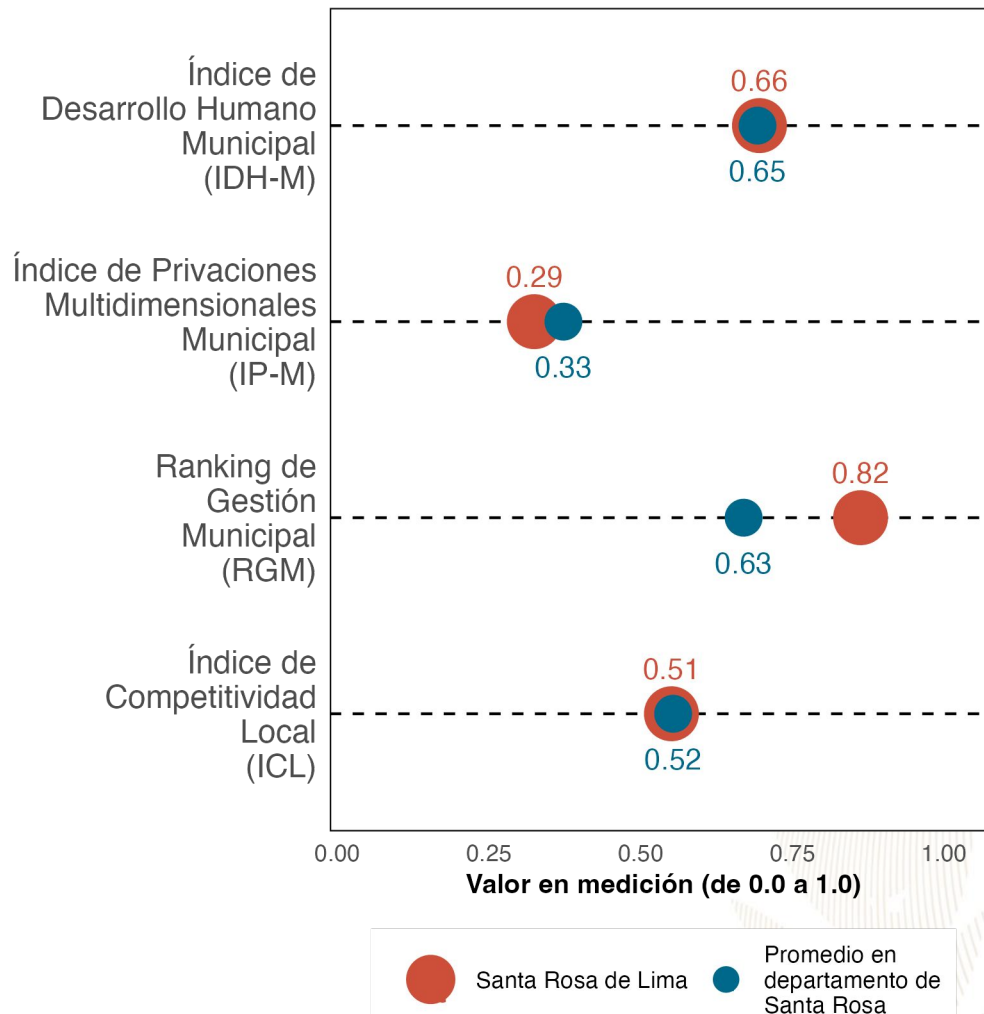

La gráfica compara el desempeño de **Santa Rosa de Lima** con el promedio de los municipios de **Santa Rosa** en distintas mediciones de desarrollo. Los resultados son:

Índice de Desarrollo Humano Municipal (IDH-M): **0.66**. Puesto **6** de **14**.

Índice de Privaciones Multidimensionales Municipal (IP-M): **0.29**. Puesto **2** de **14**.

Ranking de gestión municipal (RGM): **0.82**. Puesto **1** de **14**.

Índice de Competitividad Local (ICL): **0.51**. Puesto **7** de **14**.

**Referencias:**

Fundación Para el Desarrollo de Guatemala (FUNDESA). (2022). Índice de Competitividad Local. Disponible en línea: <https://www.fundesga.org.gt/indices-y-evaluaciones-de-pais/indice-de-competitividad-local>  
 Programa de las Naciones Unidas para el Desarrollo (PNUD). (2022). Informe Nacional de Desarrollo Humano. Disponible en línea: <https://indhguatemala.org/visualizacion/>  
 Secretaría de Planificación y Programación de la Presidencia (SEGEPLAN). (2022). Ranking de la Gestión Municipal 2020-2021. Disponible en línea: <https://ranking.segeplan.gob.gt/visor/>

## Brecha para cada indicador por área

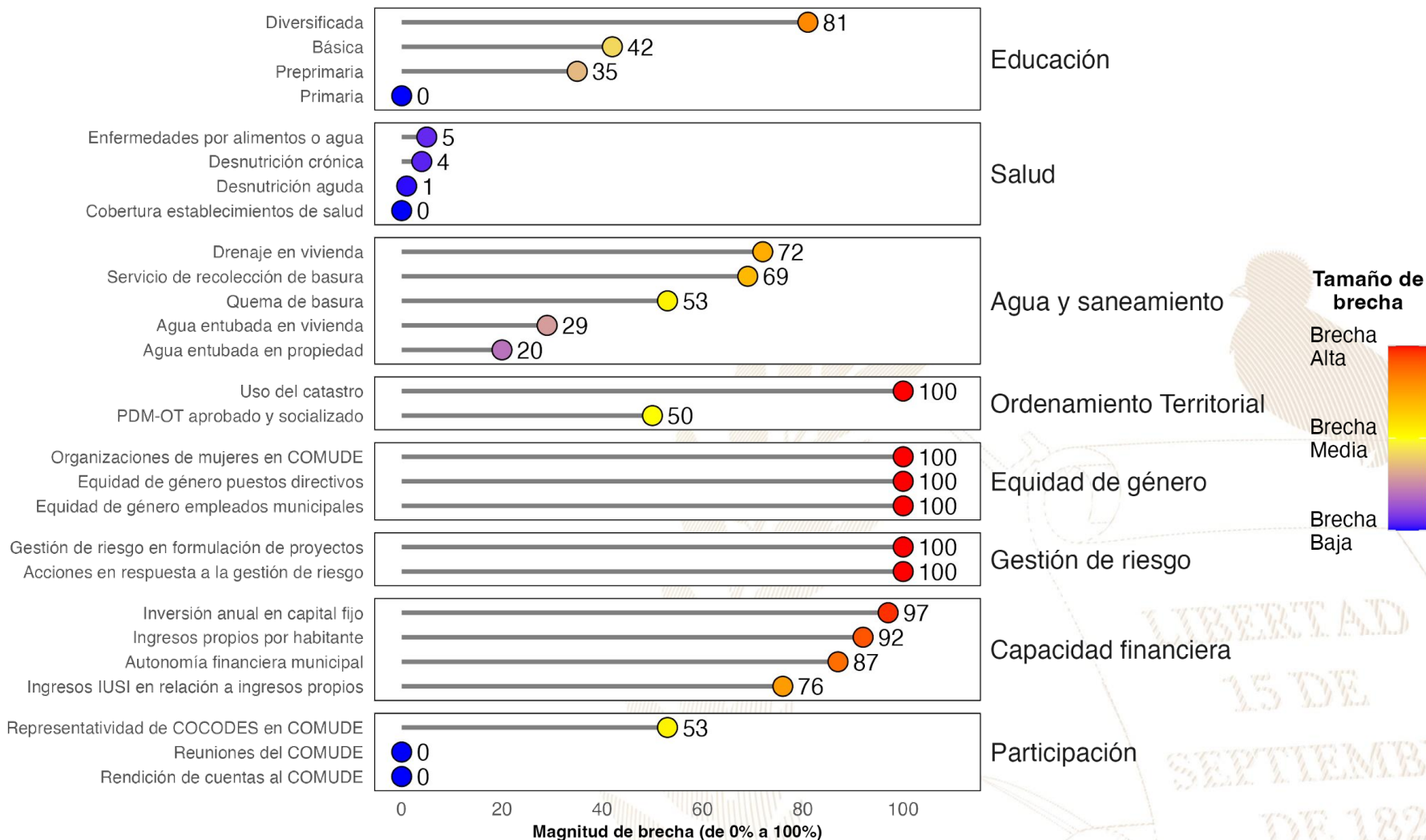

### Referencias:

La selección de indicadores por área y la estimación de brechas para cada indicador se realizó con base en la información proporcionada a la Secretaría de Coordinación Ejecutiva de la Presidencia por los Ministerios de Educación y de Salud, así como en la información del Ranking de Gestión Municipal (SEGEPLAN, 2022) y el XII Censo Nacional de Población y VII de Vivienda (INE, 2019). Una brecha baja indica que hay poca necesidad de intervenir en el indicador. Una brecha media implica la necesidad de intervenir en el indicador para fortalecerlo. Una brecha alta implica mayor necesidad de intervenir para mejorar el desempeño en el indicador.

Instituto Nacional de Estadística de Guatemala (INE). (2019). XII Censo Nacional de Población y VII de Vivienda. Disponible en línea: <https://www.censopoblacion.gt/>

Secretaría de Planificación y Programación de la Presidencia (SEGEPLAN). (2022). Ranking de la Gestión Municipal 2020-2021. Disponible en línea: <https://ranking.segeplan.gob.gt/visor/>

## Índice de Desarrollo Humano Municipal (IDH-M)

Si **Santa Rosa de Lima** eliminara las brechas en los indicadores de desempeño listados en la gráfica anterior, **los cinco indicadores que tendrían mayor impacto en el IDH-M serían:** (a) autonomía financiera municipal, (b) ingresos propios por habitante, (c) educación diversificada, (d) servicio de recolección de basura y (e) educación básica.

**IDH-M estimado si brecha se elimina**

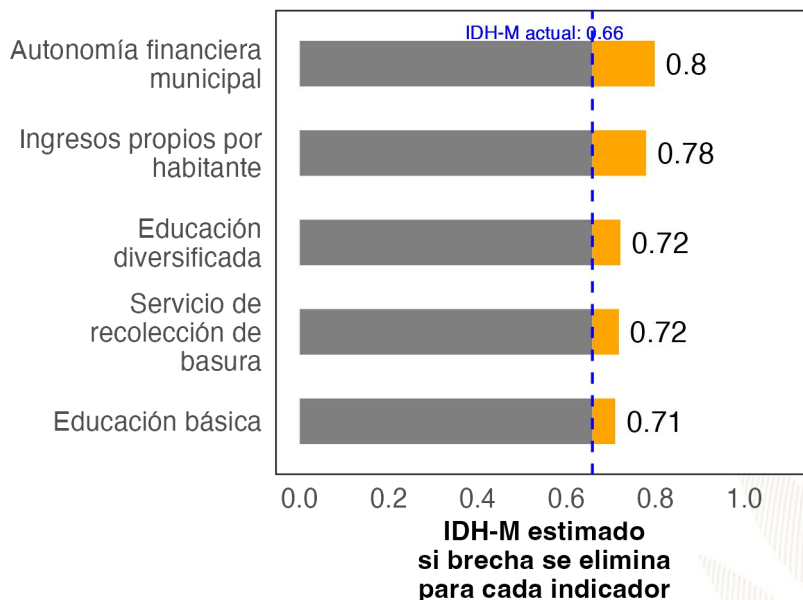

## Ranking de Gestión Municipal (RGM)

Si **Santa Rosa de Lima** eliminara las brechas en los indicadores de desempeño listados en la gráfica anterior, **los cinco indicadores que tendrían mayor impacto en el RGM serían:** (a) acciones en respuesta a la gestión de riesgo, (b) uso del catastro, (c) organizaciones de mujeres en COMUDE, (d) gestión de riesgo en formulación de proyectos y (e) PDM-OT aprobado y socializado.

**RGM estimado si brecha se elimina**

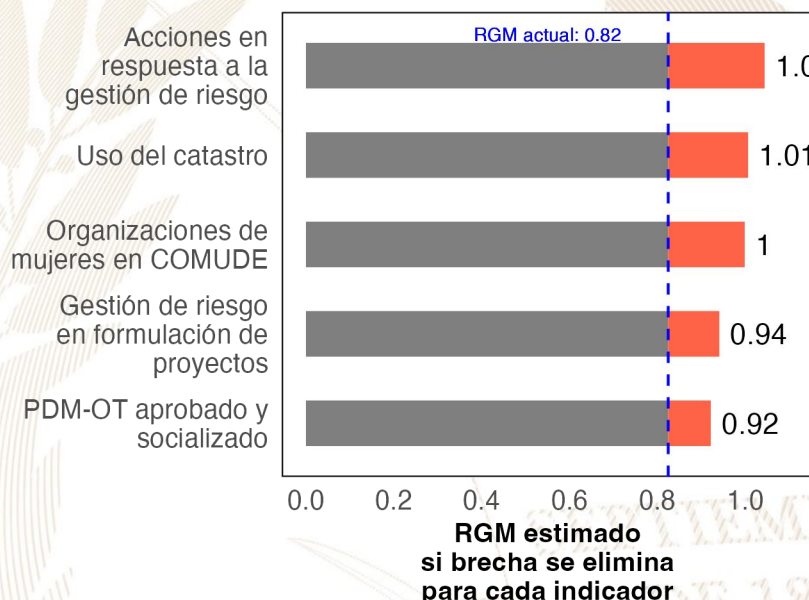

**Referencias:**

Para estimar el incremento en el desempeño se utilizó un modelo de regresión lineal tomando en cuenta la población, urbanización y etnicidad. Se considera que una brecha en un indicador de desarrollo ha sido eliminada si se reduce su valor actual a 0.  
 Instituto Nacional de Estadística de Guatemala (INE). (2019). XII Censo Nacional de Población y VII de Vivienda. Disponible en línea: <https://www.censopoblacion.gt/>  
 Programa de las Naciones Unidas para el Desarrollo (PNUD). (2022). Informe Nacional de Desarrollo Humano. Disponible en línea: <https://indhguatemala.org/visualizacion/>  
 Secretaría de Planificación y Programación de la Presidencia (SEGEPLAN). (2022). Ranking de la Gestión Municipal 2020-2021. Disponible en línea: <https://ranking.segeplan.gob.gt/visor/>

## Ranking Municipal

El Ranking de la Gestión Municipal (RGM) es un instrumento de asesoría creado para que los gobiernos locales, entidades de gobierno, cooperación internacional, academia y población en general cuenten con información precisa acerca de los avances y desafíos existentes en los principales temas de gestión municipal, a partir de la medición de 55 indicadores clasificados en 6 índices, que componen el índice de gestión municipal.

Departamento / Municipio	Resultados del Índice
<b>Santa Rosa</b>	
<b>Santa Rosa de Lima</b>	
Índice de Información a la Ciudadanía	0.82
Índice de Participación Ciudadana	0.71
Índice de Gestión Administrativa	0.54
Índice de Gestión Financiera	0.29
Índice de Servicios Públicos	0.16
Índice de Gestión Estratégica	0.10





GOBIERNO de  
GUATEMALA  
DR. ALEJANDRO GIAMMATTEI

# *Un Presidente* **MUNICIPALISTA**

10 GIRA PRESIDENCIAL

INFORME DE LOGROS

2020



2023

GOBIERNO CENTRAL A GOBIERNOS LOCALES

## A nivel nacional

Año	No.	Producto público	Comunidad	Beneficiarios	Monto (Q)
2020	1	Becas de inglés para estudiantes y docentes	Todos	6, 110	Q5,563,491.00
2021	2	Becas de inglés para estudiantes y docentes	Todos	2887	Q762,320.00
2022	3	Becas de inglés para estudiantes y docentes	Todos	6053	Q30,807,720.00
2023	4	Becas de inglés para estudiantes y docentes	Todos	8087	Q42,676,821.00

## A nivel departamento de Santa Rosa

Año	No.	Producto público	Comunidad	Beneficiarios	Monto (Q)
2020	1	Programa de Profesionalización de docentes PADEP	Xinka	2	Q17,600.00
2020	2	Programa de Textos escolares del Nivel de Educación Preprimaria y Primaria	K'iche', kaqchikel, mam, q'eqchi', q'anjob'al, tz'utujil, ixil, achi, itza', xinka, castellano	11,414	Q166,530.26
2020	3	Programa de Becas de Inglés, para el fortalecimiento de las competencias lingüísticas	Todos	6	N/A
2021	4	Programa de Profesionalización de docentes PADEP	Xinka	5	Q30,560.00
2021	5	Programa de Textos escolares del Nivel de Educación Preprimaria y Primaria	K'iche', kaqchikel, mam, q'eqchi', q'anjob'al, tz'utujil, ixil, achi,	4	Q250.96
2021	6	Programa de Becas de Inglés, para el fortalecimiento de las competencias lingüísticas	Todos	18	N/A
2022	7	Programa de Becas de Inglés, para el fortalecimiento de las competencias lingüísticas	Todos	215	N/A
2023	8	Programa de Becas de Inglés, para el fortalecimiento de las competencias lingüísticas	Todos	526	N/A



## Santa Rosa de Lima, Santa Rosa

Año	No.	Producto público	Comunidad	Beneficiarios	Monto (Q)
2020	1	Cuadernos De Trabajo Impresos Para Estudiantes Del Nivel Preprimario	Santa Rosa de Lima	720	Q13,809.60
2020	2	Textos Impresos Para Estudiantes Del Nivel Primario	Santa Rosa de Lima	720	Q42,565.68
2020	3	Establecimientos Del Nivel Preprimaria Atendidos Con Gratuidad	Santa Rosa de Lima	713	Q14,729.00
2020	4	Establecimientos Del Nivel Primario Atendidos Con Gratuidad	Santa Rosa de Lima	2445	Q62,351.84
2020	5	Establecimientos Del Ciclo Básico Atendidos Con Gratuidad	Santa Rosa de Lima	199	Q10,984.00
2020	6	Estudiantes Del Nivel Preprimario Beneficiados Con Útiles Escolares	Santa Rosa de Lima	713	Q38,640.00
2020	7	Estudiantes Del Nivel Primario Beneficiados Con Útiles Escolares	Santa Rosa de Lima	2445	Q132,500.00
2020	8	Docentes Del Nivel Preprimario Beneficiados Con Valijas Didácticas	Santa Rosa de Lima	30	Q6,600.00
2020	9	Docentes Del Nivel Primario Beneficiados Con Valijas Didácticas	Santa Rosa de Lima	117	Q25,740.00
2020	10	Estudiantes del nivel preprimario atendidos con alimentación escolar	Santa Rosa de Lima	638	Q519,600.00
2020	11	Estudiantes del nivel primario atendidos con alimentación escolar	Santa Rosa de Lima	2438	Q1,953,520.00
2020	12	Estudiantes del nivel preprimario del sector oficial atendidos en el sistema escolar (Monolingüe y bilingüe)	Santa Rosa de Lima	673	Q3,055,223.78
2020	13	Estudiantes del nivel primario del sector oficial atendidos en el sistema escolar. (Monolingüe y Bilingüe)	Santa Rosa de Lima	2469	Q11,416,838.22
2020	14	Estudiantes del ciclo básico del sector oficial atendidos en el sistema escolar (Telesecundaria, nufed, oficial).	Santa Rosa de Lima	378	Q104,142.32
2020	15	Estudiantes del ciclo diversificado del sector oficial atendidos en el sistema escolar. (Todas las ramas de enseñanzas)	Santa Rosa de Lima	157	N/A

## Santa Rosa de Lima, Santa Rosa

Año	No.	Producto público	Comunidad	Beneficiarios	Monto (Q)
2021	16	Cuadernos De Trabajo Impresos Para Estudiantes Del Nivel Preprimario	Santa Rosa de Lima	660	Q11,301.18
2021	17	Textos Impresos Para Estudiantes Del Nivel Primario	Santa Rosa de Lima	1772	Q28,618.33
2021	18	Establecimientos Del Nivel Preprimaria Atendidos Con Gratuidad	Santa Rosa de Lima	735	Q27,984.73
2021	19	Establecimientos Del Nivel Primario Atendidos Con Gratuidad	Santa Rosa de Lima	2513	Q113,774.08
2021	20	Establecimientos Del Ciclo Básico Atendidos Con Gratuidad	Santa Rosa de Lima	355	Q36,234.71
2021	21	Establecimientos Del Ciclo Diversificado Atendidos Con Gratuidad	Santa Rosa de Lima	155	Q16,500.00
2021	22	Estudiantes Del Nivel Preprimario Beneficiados Con Útiles Escolares	Santa Rosa de Lima	657	Q34,684.10
2021	23	Estudiantes Del Nivel Primario Beneficiados Con Útiles Escolares	Santa Rosa de Lima	2438	Q132,170.00
2021	24	Docentes Del Nivel Preprimario Beneficiados Con Valijas Didácticas	Santa Rosa de Lima	31	Q6,866.80
2021	25	Docentes Del Nivel Primario Beneficiados Con Valijas Didácticas	Santa Rosa de Lima	117	Q25,740.00
2021	26	Estudiantes del nivel preprimario atendidos con alimentación escolar	Santa Rosa de Lima	735	Q513,168.00
2021	27	Estudiantes del nivel primario atendidos con alimentación escolar	Santa Rosa de Lima	2513	Q1,820,980.00
2021	28	Estudiantes del nivel preprimario del sector oficial atendidos en el sistema escolar (Monolingüe y bilingüe)	Santa Rosa de Lima	770	Q3,132,671.30
2021	29	Estudiantes del nivel primario del sector oficial atendidos en el sistema escolar. (Monolingüe y Bilingüe)	Santa Rosa de Lima	2569	Q12,011,889.28
2021	30	Estudiantes del ciclo básico del sector oficial atendidos en el sistema escolar (Telesecundaria, nufed, oficial).	Santa Rosa de Lima	385	Q78,741.51
2021	31	Estudiantes del ciclo diversificado del sector oficial atendidos en el sistema escolar. (Todas las ramas de enseñanzas)	Santa Rosa de Lima	174	N/A
2021	32	Estudiantes del Programa Centros Municipales de Capacitación y Formación Humana (CEMUCAF) atendidos en áreas técnico-laborales	Santa Rosa de Lima	14	N/A
2021	33	Estudiantes del Programa Nacional de Educación Alternativa, PRONEA, atendidos	Santa Rosa de Lima	4	N/A

## Santa Rosa de Lima, Santa Rosa

Año	No.	Producto público	Comunidad	Beneficiarios	Monto (Q)
2022	34	Cuadernos De Trabajo Impresos Para Estudiantes Del Nivel Preprimario	Santa Rosa de Lima	707	Q11,700.85
2022	35	Textos Impresos Para Estudiantes Del Nivel Primario	Santa Rosa de Lima	2567	Q122,625.59
2022	36	Establecimientos Del Nivel Preprimaria Atendidos Con Gratuidad	Santa Rosa de Lima	735	Q30,699.22
2022	37	Establecimientos Del Nivel Primario Atendidos Con Gratuidad	Santa Rosa de Lima	2513	Q119,573.49
2022	38	Establecimientos Del Ciclo Básico Atendidos Con Gratuidad	Santa Rosa de Lima	366	Q35,173.73
2022	39	Establecimientos Del Ciclo Diversificado Atendidos Con Gratuidad	Santa Rosa de Lima	155	Q11,900.00
2022	40	Estudiantes Del Nivel Preprimario Beneficiados Con Útiles Escolares	Santa Rosa de Lima	735	Q39,875.00
2022	41	Estudiantes Del Nivel Primario Beneficiados Con Útiles Escolares	Santa Rosa de Lima	2513	Q136,260.00
2022	42	Estudiantes Del Ciclo Básico Beneficiados Con Útiles Escolares	Santa Rosa de Lima	31	Q13,640.00
2022	43	Docentes Del Nivel Primario Beneficiados Con Valijas Didácticas	Santa Rosa de Lima	117	Q49,280.00
2022	44	Estudiantes del nivel preprimario atendidos con alimentación escolar	Santa Rosa de Lima	789	Q823,860.00
2022	45	Estudiantes del nivel primario atendidos con alimentación escolar	Santa Rosa de Lima	2415	Q2,633,220.00
2022	46	Estudiantes del nivel preprimario del sector oficial atendidos en el sistema escolar (Monolingüe y bilingüe)	Santa Rosa de Lima	859	Q3,235,120.95
2022	47	Estudiantes del nivel primario del sector oficial atendidos en el sistema escolar. (Monolingüe y Bilingüe)	Santa Rosa de Lima	2512	Q12,765,506.63
2022	48	Estudiantes del ciclo básico del sector oficial atendidos en el sistema escolar (Telesecundaria, nufed, oficial).	Santa Rosa de Lima	290	Q81,241.51
2022	49	Estudiantes del ciclo diversificado del sector oficial atendidos en el sistema escolar. (Todas las ramas de enseñanzas)	Santa Rosa de Lima	84	N/A
2022	50	Estudiantes del Programa Centros Municipales de Capacitación y Formación Humana (CEMUCAF) atendidos en áreas técnico-laborales	Santa Rosa de Lima	186	N/A
2022	51	Estudiantes del Programa Nacional de Educación Alternativa, PRONEA, atendidos	Santa Rosa de Lima	4	N/A

## Santa Rosa de Lima, Santa Rosa

Año	No.	Producto público	Comunidad	Beneficiarios	Monto (Q)
2023	52	Cuadernos De Trabajo Impresos Para Estudiantes Del Nivel Preprimario	Santa Rosa de Lima	780	Q14,710.80
2023	53	Textos Impresos Para Estudiantes Del Nivel Primario	Santa Rosa de Lima	1278	Q12,631.75
2023	54	Establecimientos Del Nivel Preprimaria Atendidos Con Gratuidad	Santa Rosa de Lima	720	Q29,441.02
2023	55	Establecimientos Del Nivel Primario Atendidos Con Gratuidad	Santa Rosa de Lima	2400	Q108,112.36
2023	56	Establecimientos Del Ciclo Básico Atendidos Con Gratuidad	Santa Rosa de Lima	311	Q34,167.59
2023	57	Establecimientos Del Ciclo Diversificado Atendidos Con Gratuidad	Santa Rosa de Lima	108	Q10,800.00
2023	58	Estudiantes Del Nivel Preprimario Beneficiados Con Útiles Escolares	Santa Rosa de Lima	721	Q39,009.50
2023	59	Estudiantes Del Nivel Primario Beneficiados Con Útiles Escolares	Santa Rosa de Lima	2400	Q130,160.00
2023	60	Estudiantes Del Ciclo Básico Beneficiados Con Útiles Escolares	Santa Rosa de Lima	311	Q31,100.00
2023	61	Estudiantes Del Ciclo Diversificado Beneficiados Con Útiles Escolares	Santa Rosa de Lima	108	Q10,800.00
2023	62	Docentes Del Nivel Preprimario Beneficiados Con Valijas Didácticas	Santa Rosa de Lima	32	Q13,640.00
2023	63	Docentes Del Nivel Primario Beneficiados Con Valijas Didácticas	Santa Rosa de Lima	114	Q50,160.00
2023	64	Docentes Del Ciclo Básico Beneficiados Con Valijas Didácticas	Santa Rosa de Lima	15	Q6,600.00
2023	65	Docentes Del Ciclo Diversificado Beneficiados Con Valijas Didácticas	Santa Rosa de Lima	6	Q2,640.00
2023	66	Estudiantes del nivel preprimario atendidos con alimentación escolar	Santa Rosa de Lima	717	Q679,110.00
2023	67	Estudiantes del nivel primario atendidos con alimentación escolar	Santa Rosa de Lima	2394	Q2,292,420.00
2023	68	Estudiantes del nivel medio atendidos con alimentación escolar	Santa Rosa de Lima	440	Q274,900.00
2023	69	Estudiantes del nivel preprimario del sector oficial atendidos en el sistema escolar (Monolingüe y bilingüe)	Santa Rosa de Lima	747	Q2,230,844.25
2023	70	Estudiantes del nivel primario del sector oficial atendidos en el sistema escolar. (Monolingüe y Bilingüe)	Santa Rosa de Lima	2404	Q8,923,094.22
2023	71	Estudiantes del ciclo básico del sector oficial atendidos en el sistema escolar (Telesecundaria, nufed, oficial).	Santa Rosa de Lima	328	Q13,856.17
2023	72	Estudiantes del ciclo diversificado del sector oficial atendidos en el sistema escolar. (Todas las ramas de enseñanzas)	Santa Rosa de Lima	107	N/A
2023	73	Estudiantes del Programa Centros Municipales de Capacitación y Formación Humana (CEMUCAF) atendidos en áreas técnico-laborales	Santa Rosa de Lima	34	N/A

## Santa Rosa de Lima, Santa Rosa

Año	No.	Producto público	Comunidad	Beneficiarios	Monto (Q)
2020	1	BONO EDUCACIÓN	N/A	36	Q 10,800.00
2020	2	BONO NIÑAS ADOLESCENTES EN EDUCACIÓN	N/A	35	Q 10,500.00
2020	3	BONO SALUD	N/A	60	Q 19,200.00
2020	4	BONO SALUD DE 0 A 2 AÑOS	N/A	27	Q 41,700.00
2020	5	BECA EDUCACIÓN MEDIA	N/A	17	Q 40,500.00
2020	6	BECA SOCIAL EDUCACIÓN SUPERIOR	N/A	10	Q 10,000.00
2021	7	BONO EDUCACIÓN	N/A	37	Q 72,900.00
2021	8	BONO NIÑAS ADOLESCENTES EN EDUCACIÓN	N/A	32	Q 61,500.00
2021	9	BONO SALUD	N/A	61	Q 93,300.00
2021	10	BONO SALUD DE 0 A 2 AÑOS	N/A	10	Q 14,700.00
2021	11	BECA EDUCACIÓN MEDIA	N/A	23	Q 53,000.00
2021	12	BECA SOCIAL EDUCACIÓN SUPERIOR	N/A	3	Q 4,000.00
2021	13	INTERVENCIÓN BECA SOCIAL ARTESANO	AMBERES	7	Q 8,400.00
2021	14	INTERVENCIÓN BECA SOCIAL ARTESANO	CERRO GORDO	5	Q 6,000.00
2021	15	INTERVENCIÓN BECA SOCIAL ARTESANO	EL RODEO	2	Q 2,400.00
2021	16	INTERVENCIÓN BECA SOCIAL ARTESANO	JOYA DEL CAÑAL	2	Q 2,400.00
2021	17	INTERVENCIÓN BECA SOCIAL ARTESANO	LAGUNA PEREIRA	4	Q 4,800.00
2021	18	INTERVENCIÓN BECA SOCIAL ARTESANO	PARRA	1	Q 1,200.00
2021	19	INTERVENCIÓN BECA SOCIAL ARTESANO	PARRAS	2	Q 2,400.00

## Santa Rosa de Lima, Santa Rosa

Año	No.	Producto público	Comunidad	Beneficiarios	Monto (Q)
2021	20	INTERVENCIÓN BECA SOCIAL ARTESANO	POBLACIÓN DISPERSA	2	Q 2,400.00
2021	21	INTERVENCIÓN BECA SOCIAL ARTESANO	PUEBLO VIEJO	1	Q 1,200.00
2021	22	INTERVENCIÓN BECA SOCIAL ARTESANO	SAN JOSÉ EL RINCONCITO	2	Q 2,400.00
2021	23	INTERVENCIÓN BECA SOCIAL ARTESANO	SANTA ROSA DE LIMA	7	Q 8,400.00
2022	24	BONO EDUCACIÓN	N/A	88	Q 237,600.00
2022	25	BONO SALUD	N/A	21	Q 56,100.00
2022	26	BONO SALUD DE 0 A 2 AÑOS	N/A	N/A	N/A
2022	27	PROGRAMA SOCIAL PARA LA ATENCION A NIÑAS Y ADOLESCENTES EMBARAZADAS O MADRES VICTIMAS DE VIOLENCIA SEXUAL MENORES DE 14 AÑOS CUYOS CASOS HAYAN SIDO JUDICIALIZADOS	LAS MARIAS	1	Q 12,000.00
2022	28	BECA EDUCACIÓN MEDIA	N/A	6	Q 14,500.00
2023	29	BONO EDUCACIÓN	N/A	63	Q 105,300.00
2023	30	BONO SALUD	N/A	4	Q 6,600.00
2023	31	BONO SALUD DE 0 A 2 AÑOS	N/A	N/A	N/A
2023	32	PROGRAMA SOCIAL PARA LA ATENCION A NIÑAS Y ADOLESCENTES EMBARAZADAS O MADRES VICTIMAS DE VIOLENCIA SEXUAL MENORES DE 14 AÑOS CUYOS CASOS HAYAN SIDO JUDICIALIZADOS	LA VIRGEN	1	Q 9,000.00

## Santa Rosa de Lima, Santa Rosa

No.	Producto público	Comunidad	Beneficiarios	Monto
1	BONO FAMILIA	N/A	4,141	Q 9,196,500.00

### PROYECCIÓN AÑO 2024 PROGRAMA SOCIAL "BECA SOCIAL"

No.	Producto público	Comunidad	Beneficiarios
1	BECA EDUCACIÓN MEDIA	N/A	6

## Santa Rosa de Lima, Santa Rosa

No.	Producto Público				
1	<p>Atención de consultas relacionadas al uso del Sistema de Contabilidad Integrada de Gobiernos Locales -SICOIN GL- y del Sistema Servicios GL, por los medios disponibles, sea vía telefónica, correo electrónico, mesa de ayuda y en Oficinas Regionales de Atención Municipal, que han sido realizadas por los empleados municipales con los siguientes perfiles:</p> <table border="1"><thead><tr><th data-bbox="141 625 1045 1179"><b>SICOIN GL</b></th><th data-bbox="1045 625 1928 1179"><b>Servicios GL</b></th></tr></thead><tbody><tr><td data-bbox="141 682 1045 1153"><ul style="list-style-type: none"><li>- Director AFIM</li><li>- Encargado de Contabilidad</li><li>- Encargado de Presupuesto</li><li>- Encargado de Tesorería</li><li>- Encargado de Planes</li><li>- Encargado de Contratos</li><li>- Gestión de Ingresos</li><li>- Gestión Presupuestaria</li><li>- Gestión de Préstamos y donaciones</li><li>- Alcalde</li><li>- Asesor Municipal</li><li>- Creación de Unidad Solicitante, entre otros</li></ul></td><td data-bbox="1045 682 1928 1153"><ul style="list-style-type: none"><li>- Administración Municipal</li><li>- Gestor Documento de Cobro</li><li>- Gestor Municipal</li><li>- Nuevo Cajero General</li><li>- Nuevo Cajero Receptor</li><li>- Nuevo Gerente de Agua</li><li>- Nuevo Gerente de Arbitrios</li><li>- Nuevo Gestor de IUSI</li><li>- Perfil Cajero General PMT</li><li>- Perfil Gestión PMT</li><li>- Registro Lecturas de Agua</li><li>- Solicitud Cuenta Corriente Anual, entre otros.</li></ul></td></tr></tbody></table>	<b>SICOIN GL</b>	<b>Servicios GL</b>	<ul style="list-style-type: none"><li>- Director AFIM</li><li>- Encargado de Contabilidad</li><li>- Encargado de Presupuesto</li><li>- Encargado de Tesorería</li><li>- Encargado de Planes</li><li>- Encargado de Contratos</li><li>- Gestión de Ingresos</li><li>- Gestión Presupuestaria</li><li>- Gestión de Préstamos y donaciones</li><li>- Alcalde</li><li>- Asesor Municipal</li><li>- Creación de Unidad Solicitante, entre otros</li></ul>	<ul style="list-style-type: none"><li>- Administración Municipal</li><li>- Gestor Documento de Cobro</li><li>- Gestor Municipal</li><li>- Nuevo Cajero General</li><li>- Nuevo Cajero Receptor</li><li>- Nuevo Gerente de Agua</li><li>- Nuevo Gerente de Arbitrios</li><li>- Nuevo Gestor de IUSI</li><li>- Perfil Cajero General PMT</li><li>- Perfil Gestión PMT</li><li>- Registro Lecturas de Agua</li><li>- Solicitud Cuenta Corriente Anual, entre otros.</li></ul>
<b>SICOIN GL</b>	<b>Servicios GL</b>				
<ul style="list-style-type: none"><li>- Director AFIM</li><li>- Encargado de Contabilidad</li><li>- Encargado de Presupuesto</li><li>- Encargado de Tesorería</li><li>- Encargado de Planes</li><li>- Encargado de Contratos</li><li>- Gestión de Ingresos</li><li>- Gestión Presupuestaria</li><li>- Gestión de Préstamos y donaciones</li><li>- Alcalde</li><li>- Asesor Municipal</li><li>- Creación de Unidad Solicitante, entre otros</li></ul>	<ul style="list-style-type: none"><li>- Administración Municipal</li><li>- Gestor Documento de Cobro</li><li>- Gestor Municipal</li><li>- Nuevo Cajero General</li><li>- Nuevo Cajero Receptor</li><li>- Nuevo Gerente de Agua</li><li>- Nuevo Gerente de Arbitrios</li><li>- Nuevo Gestor de IUSI</li><li>- Perfil Cajero General PMT</li><li>- Perfil Gestión PMT</li><li>- Registro Lecturas de Agua</li><li>- Solicitud Cuenta Corriente Anual, entre otros.</li></ul>				



## Santa Rosa de Lima, Santa Rosa

No.	Producto Público		
2	<p>Realización de eventos de capacitación de acuerdo a necesidades identificadas en la municipalidad con los temas indicados a continuación:</p> <table border="1" data-bbox="141 468 1928 992"> <tr> <td data-bbox="141 468 1045 992"> <ul style="list-style-type: none"> <li>a) Cierre contable y apertura de ejercicio fiscal 2023 (Inicialización de Saldos)</li> <li>b) Generalidades presupuestarias</li> <li>c) Actualizaciones al MAFIM- 2a. Edición</li> <li>d) Revisión y Análisis de Reportes de Gestión y Ejecución Presupuestaria</li> <li>e) Módulo del IUSI en Servicios GL</li> <li>f) Módulo de Arbitrios en Servicios GL</li> <li>g) Planificación y Formulación Presupuestaria enfocado a GpR -SICOIN GL-</li> <li>h) Planificación (Facebook live)</li> <li>i) Planificación y Presupuesto por Resultados</li> </ul> </td> <td data-bbox="1045 468 1928 992"> <ul style="list-style-type: none"> <li>j) Módulo de Caja -Servicios GL-</li> <li>k) Uso del Sistema Soporte GL</li> <li>l) Reportes Financieros</li> <li>m) Préstamos, Donaciones y Convenios</li> <li>n) Módulo de Agua en Servicios GL</li> <li>o) Errores más comunes que se generan al elaborar un Presupuesto</li> <li>p) Módulo de Contratos</li> <li>q) Formulación Presupuestaria de Ingresos y egresos (Facebook live)</li> <li>r) Procesamiento Electrónico de Medios de Pago, entre otros.</li> </ul> </td> </tr> </table>	<ul style="list-style-type: none"> <li>a) Cierre contable y apertura de ejercicio fiscal 2023 (Inicialización de Saldos)</li> <li>b) Generalidades presupuestarias</li> <li>c) Actualizaciones al MAFIM- 2a. Edición</li> <li>d) Revisión y Análisis de Reportes de Gestión y Ejecución Presupuestaria</li> <li>e) Módulo del IUSI en Servicios GL</li> <li>f) Módulo de Arbitrios en Servicios GL</li> <li>g) Planificación y Formulación Presupuestaria enfocado a GpR -SICOIN GL-</li> <li>h) Planificación (Facebook live)</li> <li>i) Planificación y Presupuesto por Resultados</li> </ul>	<ul style="list-style-type: none"> <li>j) Módulo de Caja -Servicios GL-</li> <li>k) Uso del Sistema Soporte GL</li> <li>l) Reportes Financieros</li> <li>m) Préstamos, Donaciones y Convenios</li> <li>n) Módulo de Agua en Servicios GL</li> <li>o) Errores más comunes que se generan al elaborar un Presupuesto</li> <li>p) Módulo de Contratos</li> <li>q) Formulación Presupuestaria de Ingresos y egresos (Facebook live)</li> <li>r) Procesamiento Electrónico de Medios de Pago, entre otros.</li> </ul>
<ul style="list-style-type: none"> <li>a) Cierre contable y apertura de ejercicio fiscal 2023 (Inicialización de Saldos)</li> <li>b) Generalidades presupuestarias</li> <li>c) Actualizaciones al MAFIM- 2a. Edición</li> <li>d) Revisión y Análisis de Reportes de Gestión y Ejecución Presupuestaria</li> <li>e) Módulo del IUSI en Servicios GL</li> <li>f) Módulo de Arbitrios en Servicios GL</li> <li>g) Planificación y Formulación Presupuestaria enfocado a GpR -SICOIN GL-</li> <li>h) Planificación (Facebook live)</li> <li>i) Planificación y Presupuesto por Resultados</li> </ul>	<ul style="list-style-type: none"> <li>j) Módulo de Caja -Servicios GL-</li> <li>k) Uso del Sistema Soporte GL</li> <li>l) Reportes Financieros</li> <li>m) Préstamos, Donaciones y Convenios</li> <li>n) Módulo de Agua en Servicios GL</li> <li>o) Errores más comunes que se generan al elaborar un Presupuesto</li> <li>p) Módulo de Contratos</li> <li>q) Formulación Presupuestaria de Ingresos y egresos (Facebook live)</li> <li>r) Procesamiento Electrónico de Medios de Pago, entre otros.</li> </ul>		
3	<p>Capacitación en temas relacionados a las finanzas municipales, análisis e interpretación de indicadores financieros, según las siguientes metodologías:</p> <ul style="list-style-type: none"> <li>a) Índice Consolidado Financiero Municipal -ICFM-</li> <li>b) Ficha de seguimiento del -ICFM- e Informe -ICFM- año finalizado.</li> <li>c) Diagnóstico para el Fortalecimiento de las Finanzas Municipales.</li> </ul>		
4	<p>Elaboración y actualización de Guías de Usuario del Sistema de Contabilidad Integrada de Gobiernos Locales -SICOIN GL- y del Sistema Servicios GL las cuales se encuentran disponibles en el Portal de Gobiernos Locales en el siguiente enlace: <a href="https://portalgl.minfin.gob.gt">https://portalgl.minfin.gob.gt</a> seleccionando las opciones "Biblioteca Virtual", "Guías y Manuales", "Guías Sicoín gl", "Guías Servicios GL", entre otras.</p>		

## Santa Rosa de Lima, Santa Rosa

No.	Producto Público
5	<p>Manual de Administración Financiera Integrada Municipal -MAFIM- (Segunda Edición) el cual contiene la actualización de normas, procedimientos técnicos, administrativos y financieros que fortalecen los procesos de la gestión financiera municipal, favorece el control interno, la administración y el uso eficiente y eficaz de los recursos públicos, contribuyendo a la transparencia del gasto y la rendición de cuentas, éste se encuentra disponible en el Portal de Gobiernos Locales en el siguiente enlace: <a href="https://portalgl.minfin.gob.gt">https://portalgl.minfin.gob.gt</a> seleccionando las opciones "Biblioteca Virtual", "Guías y Manuales", "Manuales", "Manual de Administración Financiera Integrada Municipal (2a. Edición) 2022".</p>
6	<p>Tablero de Resultados del índice Consolidado Financiero Municipal -ICFM- el cual es un instrumento de análisis, monitoreo y evaluación que permite a través de indicadores financieros según la metodología, conocer las fortalezas y áreas de oportunidad de la gestión financiera municipal, útil para la toma de decisiones de las autoridades y funcionarios municipales, éste se encuentra disponible en el Portal de Gobiernos Locales en el siguiente enlace: <a href="https://portalgl.minfin.gob.gt">https://portalgl.minfin.gob.gt</a> seleccionando las opciones "Indicadores" y luego "ICFM".</p>
7	<p>Ficha de Seguimiento a la Gestión Financiera Municipal en la cual se pueden visualizar los resultados de la gestión financiera de los últimos dos años para realizar análisis comparativo y el seguimiento durante el ejercicio fiscal vigente de manera mensual, permitiendo a las autoridades y funcionarios municipales identificar fortalezas y oportunidades de mejora que orienten la labor para establecer estrategias de fortalecimiento financiero municipal; asimismo se pone a disposición el Informe ICFM año finalizado, el cual muestra el análisis general de los resultados de la gestión financiera del ejercicio fiscal finalizado. Ambos instrumentos se encuentran disponibles dentro del Sistema de Contabilidad Integrada de Gobiernos Locales -SICOINGL- en la siguiente ruta: "Ejecución", "Reportes Financieros", "Ficha de Seguimiento Municipal", "Informe ICFM año finalizado".</p>
8	<p>Tablero que muestra la ejecución presupuestaria de la municipalidad desde la perspectiva de los Objetivos de Desarrollo Sostenible -ODS-, Ejes del Plan Nacional de Desarrollo, Prioridades Nacionales, Metas Estratégicas de Desarrollo y Resultados Estratégicos, los cuales se pueden consultar desde el Portal de Gobiernos Locales en el siguiente enlace: <a href="https://portalgl.minfin.gob.gt">https://portalgl.minfin.gob.gt</a> seleccionando las opciones "Indicadores" y luego "Objetivos de Desarrollo Sostenible".</p>

## Santa Rosa de Lima, Santa Rosa

No.	Producto Público		
9	Implementación de las siguientes herramientas informáticas y metodologías:		
a) Sistema de Contabilidad Integrada de Gobiernos Locales -SICOIN GL-	X	Implementada	
b) Sistema Servicios GL	X	Implementada	
c) Aplicación (APP) Móvil para Toma de Lecturas de Agua		Por implementar	
d) Generación de Boleto de Ornato Masivo		Por implementar	
e) Metodología del Índice Consolidado Financiero Municipal -ICFM-		Por implementar	
f) Metodología "Diagnóstico para el Fortalecimiento de las Finanzas Municipales"	X	Implementada	
g) Metodología "Gestión por Resultados"	X	Implementada	
h) Cobro de servicios municipales con tarjeta de crédito y débito		Por implementar	
i) Cobro de servicios municipales a través de BANCAMUNI		Por implementar	
j) Cuenta Única del Tesoro Municipal -CUT-	X	Implementada	

## Santa Rosa de Lima, Santa Rosa

Año	No.	Producto público	Beneficiarios	Monto (Q)
2020	1	Programa del Aporte Económico del Adulto Mayor (Activos)	354	Q1,482,000.00
2020	2	Programa del Aporte Económico del Adulto Mayor (Nuevos Beneficiarios)	52	N/A
2021	3	Programa del Aporte Económico del Adulto Mayor (Activos)	330	Q1,474,000.00
2021	4	Programa del Aporte Económico del Adulto Mayor (Nuevos Beneficiarios)	16	N/A
2022	5	Programa del Aporte Económico del Adulto Mayor (Activos)	408	Q1,872,900.00
2022	6	Programa del Aporte Económico del Adulto Mayor (Nuevos Beneficiarios)	121	N/A
2023	7	Programa del Aporte Económico del Adulto Mayor (Activos)	504	Q1,667,000.00
2023	8	Programa del Aporte Económico del Adulto Mayor (Nuevos Beneficiarios)	127	N/A

No.	Producto público	Comunidad	Aportes	Monto (Q)
1	Programa del Aporte Económico del Adulto Mayor	Santa Rosa de Lima	14,527	Q6,495,900.00

## Santa Rosa de Lima, Santa Rosa

No.	Producto público	Comunidad	Beneficiarios	Monto (Q)
11	<p>Plan Centinela verificación de calidad y cantidad en estaciones de servicio, plantas y depósitos de almacenamiento y expendios de GLP en cilindros</p> <p><b>8</b> Supervisiones técnicas de calidad y cantidad en estaciones de servicio, plantas y depósitos de almacenamiento y expendios de GLP en cilindros por personal Delegado de la DGH, durante el período 2020-agosto 2023</p>	Santa Rosa De Lima	toda la población	Q13,254.48

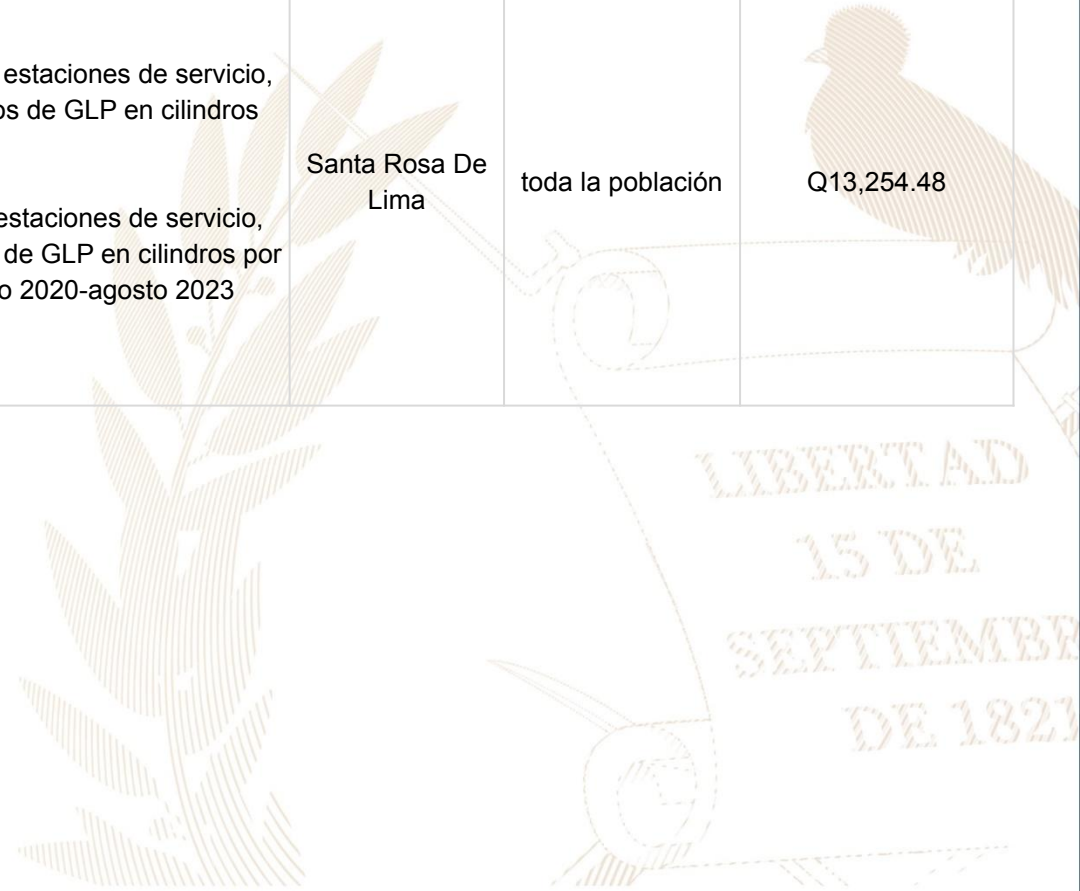

## Santa Rosa de Lima, Santa Rosa

No.	Producto público	Comunidad	Beneficiarios	Monto (Q)
1	Be-007-2020, AMBERES - CASILLAS - MORALES	Santa Rosa de Lima, Casillas, San Rafael las Flores	19,702	Q 26,646,334.50
2	Familias Beneficiadas Con Subsidio Para La Vivienda	SANTA ROSA DE LIMA	53	Q 1,855,000.00
3	REPOSICION CARRETERA RUTA RD-SRO-03 TRAMO BIFURCACION CA-01 ORIENTE BARBERENA - DESVIO RD-SRO-13 AMBERES SANTA ROSA	BARBERENA, SANTA ROSA DE LIMA, SANTA CRUZ NARANJO	101,143	Q 3,684,109.13
4	GRUPO 13 REMOZAMIENTO ESCUELA OFICIAL DE PÁRVULOS ANEXA A EORM, ALDEA SAN JOSÉ EL RINCONCITO, SANTA ROSA DE LIMA, SANTA ROSA	SANTA ROSA DE LIMA	44	Q 37,516.50
5	REMOZAMIENTO ESCUELA OFICIAL RURAL MIXTA, ALDEA CERRO GORDO, SANTA ROSA DE LIMA, SANTA ROSA	SANTA ROSA DE LIMA	106	Q 160,927.18
6	Familias Beneficiadas Con Subsidio Para La Vivienda	SANTA ROSA DE LIMA	53	Q 1,855,000.00

## Santa Rosa de Lima, Santa Rosa

Año	No.	Producto público	Comunidad	Beneficiarios	Monto (Q)
2020	1	Instrumentos ambientales públicos	Santa Rosa de Lima	21,415	Q7,843,090.00
2020	2	Instrumentos ambientales privados	Santa Rosa de Lima	5	N/A
2021	3	Instrumentos ambientales públicos	Santa Rosa de Lima	21,415	N/A
2021	4	Instrumentos ambientales privados	Santa Rosa de Lima	4	N/A
2022	5	Instrumentos ambientales públicos	Santa Rosa de Lima	21,415	Q11,886,409.00
2022	6	Instrumentos ambientales privados	Santa Rosa de Lima	6	N/A
2023	7	Instrumentos ambientales públicos	Santa Rosa de Lima	21,415	N/A

## Santa Rosa de Lima, Santa Rosa

Año	No.	Producto público	Comunidad	Beneficiarios	Monto (Q)
2020	1	Asistencia y dotación de alimentos		72	Q23,436.00
	2	Regulación del patrimonio productivo agropecuario		713	Q32,693.39
2021	1	Asistencia y dotación de alimentos		1,095	Q454,140.30
	2	Regulación del patrimonio productivo agropecuario		526	Q38,379.59
	3	Seguro agropecuario / agrícola catastrófico		4	Q2,169.22
2022	1	Asistencia y dotación de alimentos		15	Q5,775.00
	2	Entrega de estipendios para el establecimiento de huertos familiares, para reactivación de unidades productivas; y para conservación de suelos y agua		218	Q218,000.00
	3	Regulación del patrimonio productivo agropecuario		551	Q67,460.19
	4	Seguro agropecuario / agrícola catastrófico		72	Q38,900.74
2023	1	Asistencia y dotación de alimentos		586	Q131,850.00
	2	Entrega de estipendios para el establecimiento de huertos familiares, para reactivación de unidades productivas; y para conservación de suelos y agua		100	Q100,000.00
	3	Regulación del patrimonio productivo agropecuario		581	Q66,577.02
	4	Seguro agropecuario / agrícola catastrófico		125	Q66,231.05



## Santa Rosa de Lima, Santa Rosa

Dirección General del Deporte y la Recreación

Año	No.	Producto público	Comunidad	Beneficiarios	Monto (Q)
2021	1	000-024 Personas beneficiadas con actividades deportivas no escolares, no federadas y de recreación	Santa Rosa de Lima	45	N/A
2021	2	000-030 Festivales deportivos, recreativos y otros eventos de carácter especial, realizados para promover el acceso a la actividad física y la recreación	Santa Rosa de Lima	N/I	N/A
2022	3	000-027 Personas que reciben implementos para actividades físicas, deportivas y de recreación física en su tiempo libre	Santa Rosa de Lima	292	N/A
2022	4	000-030 Festivales deportivos, recreativos y otros eventos de carácter especial, realizados para promover el acceso a la actividad física y la recreación	Santa Rosa de Lima	N/I	N/A
2023	5	11-006 Personas que reciben implementos para actividades físicas, deportivas y de recreación física en su tiempo libre	Santa Rosa de Lima	62	N/A

## Santa Rosa de Lima, Santa Rosa

No.	Producto público	Comunidad	Beneficiarios	Monto (Q)
1	Patrullajes policiales a pie	Santa Rosa de Lima	22,024 personas	Q120,693.28
2	Patrullajes policiales en vehículos	Santa Rosa de Lima	22,024 personas	Q48,956.61
3	Patrullajes policiales en motocicletas	Santa Rosa de Lima	22,024 personas	Q18,313.89
4	Patrullajes policiales en bicicletas	Santa Rosa de Lima	22,024 personas	Q666.68
5	Atención a personas agredidas	Santa Rosa de Lima	22,024 personas	Q135,536.05
6	Patrullajes policiales	Santa Rosa de Lima	22,024 personas	Q161,187.96
7	Operativos policiales	Santa Rosa de Lima	22,024 personas	Q159,241.95
8	Patrullajes policiales en mercados	Santa Rosa de Lima	22,024 personas	Q22,362.21
9	Patrullajes policiales en protección a la naturaleza	Santa Rosa de Lima	22,024 personas	Q22,234.63
10	Operativos policiales en protección a la naturaleza	Santa Rosa de Lima	22,024 personas	Q3,370.37

## Santa Rosa de Lima, Santa Rosa

No.	Producto público	Comunidad	Beneficiarios	Monto (Q)
11	Seguridad a personalidades, edificios y entidades	Santa Rosa de Lima	22,024 personas	Q30,328.09
12	Servicios policiales para mantener y resguardar el orden público	Santa Rosa de Lima	22,024 personas	Q31,735.14
13	Operativos policiales especializados para el control de homicidios	Santa Rosa de Lima	22,024 personas	Q158,744.24
14	Patrullajes policiales motorizados en áreas focalizadas para la reducción de homicidios	Santa Rosa de Lima	22,024 personas	Q75,809.24
15	Atención a mujeres víctimas de violencia con asesoría y acompañamiento policial	Santa Rosa de Lima	22,024 personas	Q93.24
16	Asesoría y acompañamiento policial a mujeres víctimas de violencia	Santa Rosa de Lima	22,024 personas	Q12,511.91
17	Operativos policiales para el control del expendio y consumo de bebidas alcohólicas, fermentadas o destiladas	Santa Rosa de Lima	22,024 personas	Q2,526.18
18	Puestos policiales fijos para la prevención de extorsiones	Santa Rosa de Lima	22,024 personas	Q118.25
19	Atención de denuncias recibidas por extorsión	Santa Rosa de Lima	22,024 personas	Q124.98

## Santa Rosa de Lima, Santa Rosa

### Acciones Pendientes

No.	Producto público	Comunidad	Beneficiarios	Monto (Q)
1	CONSTRUCCIÓN DE CENTRO DE SALUD TIPO A -CENTRO DE SALUD-	SANTA ROSA DE LIMA	21,635	Q 9,000,000.00



## Santa Rosa de Lima, Santa Rosa

No.	Producto público	Comunidad	Beneficiarios	Monto (Q)
1	Operaciones Terrestres	Santa Rosa de Lima	456,928*	Q66,891,637.78*
2	Operaciones Terrestres	Santa Rosa de Lima	456,928*	Q51,113,150.00*

\*Los datos corresponden a nivel Departamental

## Santa Rosa de Lima, Santa Rosa

No.	Producto público	Comunidad	Beneficiarios	Monto (Q)
1	Seguimiento al cumplimiento por mandato gubernamental a las reuniones mensuales de la Comisiones Municipales de Seguridad Alimentaria y Nutricional.	SESAN, MIDES, MAGA, MUNICIPALIDAD, MINEDUC.	10	N/A
2	Realización de monitoreo de la desnutrición aguda, a través, de visitas domiciliarias a niños reportados.	Pueblo Viejo, Avispero y San Germán.	3	N/A
3	Realización de categorizaciones para evaluar el riesgo a InSAN.	San Germán, El Avispero, Colonia La Unión, Pueblo Viejo, Parras, Salitre, Carrizal, Cruz de la Misión, Barrio Alegre, Amberes, Yumanes y La Casita.	11	N/A

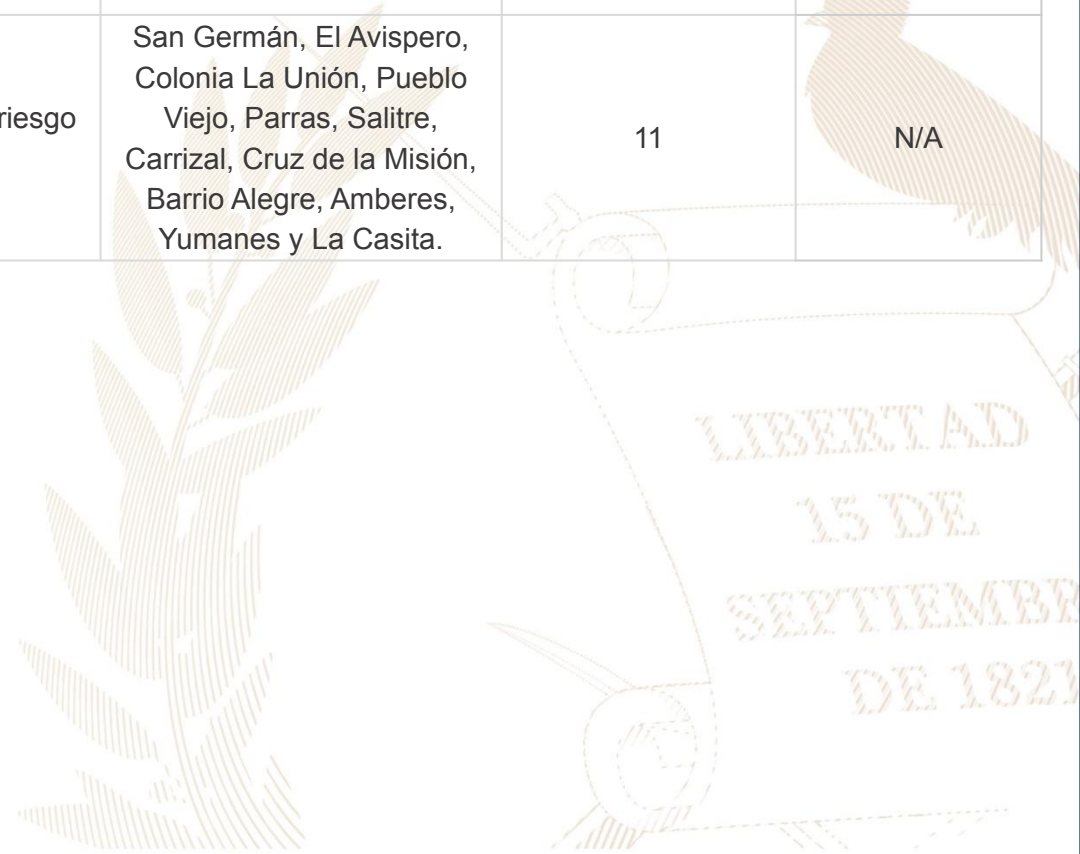

## Santa Rosa de Lima, Santa Rosa

### Inversiones de Consejos de Desarrollo Departamental

Ejercicio fiscal 2020

No.	SNIP	Producto público	Comunidad	Beneficiarios	Monto (Q)
1	241341	MEJORAMIENTO CALLE	ALDEA EL CARRIZAL	1,000	Q525,968.00
2	241314	MEJORAMIENTO CALLE	ALDEA PARRAS	500	Q630,341.00
3	241480	ESCUELA PRIMARIA	ALDEA JOYA DEL CAÑAL	60	Q319,660.00
4	241470	ESCUELA PRIMARIA	ALDEA PRIMERA SABANA	125	Q875,907.00
5	241321	MEJORAMIENTO CALLE	ALDEA BELEN	250	Q656,000.00
6	241333	INSTITUTO BASICO	CASCO URBANO	500	Q2,036,740.40
7	223838	ESCUELA PRIMARIA	CASCO URBANO	900	Q236,748.60
			<b>TOTAL</b>	<b>3,335</b>	<b>Q5,281,365.00</b>

## Santa Rosa de Lima, Santa Rosa

Ejercicio fiscal 2021

No.	SNIP	Producto público	Comunidad	Beneficiarios	Monto (Q)
1	260973	MEJORMIENTO CALLE	ALDEA AMBERES	1,000	Q1,611,365.00
2	260753	MEJORMIENTO CALLE	ALDEA LA BREA	300	Q880,000.00
3	261253	CENTRO DE ACOPIO	ALDEA EL RINCONCITO	450	Q2,280,000.00
4	261152	ESCUELA PRIMARIA	ALDEA PUEBLO VIEJO	45	Q510,000.00
		<b>TOTAL</b>		<b>1,795</b>	<b>Q5,281,365.00</b>



## Santa Rosa de Lima, Santa Rosa

Ejercicio fiscal 2022

No.	SNIP	Producto público	Comunidad	Beneficiarios	Monto (Q)
1	277776	MEJORAMIENTO CALLE	ALDEA JOYA DEL CAÑAL	2,000	Q1,950,000.00
2	277777	AGUA POTABLE	ALDEA SAN JOSE EL RINCONCITO	1,500	Q885,000.00
3	277782	AGUA POTABLE	ALDEA AMBERES	705	Q1,871,826.00
4	277785	INSTITUTO BASICO	CASCO URBANO	300	Q889,000.00
5	289524	ESCUELA PRIMARIA	ALDEA LA CASITA	40	Q364,645.00
			<b>TOTAL</b>	<b>4,545</b>	<b>Q5,960,471.00</b>

## Santa Rosa de Lima, Santa Rosa

Ejercicio fiscal 2023

No.	SNIP	Producto público	Comunidad	Beneficiarios	Monto (Q)
1	296461	ESCUELA PRIMARIA	ALDEA EL SALITRE	800	Q1,487,370.00
2	296456	CENTRO DE SALUD	ALDEA CERRO GORDO	40	Q1,274,471.00
3	296460	ESCUELA PRIMARIA	ALDEA AMBERES	300	Q1,914,877.00
4	296464	MEJORAMIENTO CALLE	ALDEA SABANETAS	500	Q1,036,000.00
5	296462	MEJORAMIENTO CALLE	ALDEA LA CASITA	1,023	Q1,380,000.00
			<b>TOTAL</b>	<b>2,663</b>	<b>Q7,092,718.00</b>

## Santa Rosa de Lima, Santa Rosa

Ejercicio fiscal 2024

No.	SNIP	Producto público	Comunidad	Beneficiarios	Monto (Q)
1	315022	PUESTO DE SALUD	ALDEA EL RODEO	4,000	Q1,800,000.00
2	315028	ALCANTARILLADO SANITARIO	ALDEA EL CARRIZAL	800	Q2,323,078.00
3	315025	MEJORAMIENTO DE CALLE	ALDEA CERRO GORDO	1,500	Q2,450,000.00
4	315023	CENTRO DE ACOPIO	ALDEA PUEBLO VIEJO	400	Q1,647,030.00
			<b>TOTAL</b>	<b>6,700</b>	<b>Q8,220,108.00</b>

## Santa Rosa de Lima, Santa Rosa

No.	Producto público	Comunidad	Beneficiarios	Monto (Q)
1	PERSONAS BENEFICIADAS CON CAPACITACIÓN NO CERTIFICABLE	SANTA ROSA DE LIMA	2,566	N/A

Año	No.	Producto público	Comunidad	Beneficiarios	Monto (Q)
2020 - 2022	1	PERSONAS BENEFICIADAS CON CAPACITACIÓN NO CERTIFICABLE	SANTA ROSA DE LIMA	2,318	N/A
2023	2	PERSONAS BENEFICIADAS CON CAPACITACIÓN NO CERTIFICABLE	SANTA ROSA DE LIMA	248	N/A
			TOTAL GENERAL	2,566	

## Santa Rosa de Lima, Santa Rosa

Año	No.	Producto público	Comunidad	Beneficiarios	Monto (Q)
2022	1	Asistencia técnica "Política Municipal para el Mejoramiento de la Generación y Recaudación de Ingresos Propios"	Santa Rosa de Lima	Gobierno municipal	Q4,500.00

## Santa Rosa de Lima, Santa Rosa

Año	No.	Producto público	Comunidad	Hect. Afec.	Beneficiarios	Monto (Q)
2021	1	Coordinadoras Municipales para la Reducción de Desastres	Santa Rosa de Lima		26	Q1,383,978.57

**\*\* NOTA: El monto consignado representa lo ejecutado en forma global para el ejercicio fiscal indicado**

**Alejandro Eduardo Giammattei Falla**  
**Señor Presidente de la República**

---

**Secretaría de Coordinación  
Ejecutiva de la Presidencia**

Álvaro Leonel Díaz Velásquez  
Secretario de Coordinación Ejecutiva

Danilo José Soto Castañeda  
Subsecretario de Coordinación Ejecutiva

Victor Hugo Paiz Gómez  
Subsecretario para la Descentralización

Leonel Eduardo Girón Véliz  
Director del Sistema de Consejos de Desarrollo

Luis Eduardo Orozco Orellana  
Director General para la Descentralización

Jonathan Arnulfo Del Cid López  
Director de Informática

Jesús Felipe Polanco Tello  
Director Técnico de Operaciones

Luis Alfonso Rodas Guzmán  
Director de Planificación

Jennifer Cristina García Marroquín  
Directora de Comunicación social

Luz Azucena Mendoza Cajbón  
Directora Administrativa Financiera

María José Sánchez Mejía  
Directora de Asesoría Jurídica

Alberto Emmanuel Soto de León  
Director de Auditoría Interna

Isis Ana Graciela Serrano Lemus  
Asesoría Técnica

Saúl Nehemías Obando Mejía  
Dirección Técnica de Operaciones

David Roberto Barrera Valenzuela  
Dirección Técnica de Operaciones

**Autorizado**

---

Alejandro Eduardo Giammattei Falla  
Señor Presidente de la República

Álvaro Leonel Díaz Velásquez  
Secretario de Coordinación Ejecutiva de la Presidencia

**Elaborado**

---

Despacho  
Secretaría de Coordinación Ejecutiva de la Presidencia

Subsecretaría de Coordinación Ejecutiva  
Secretaría de Coordinación Ejecutiva de la Presidencia

**Revisado**

---

Dirección del Sistema de Consejos de Desarrollo  
Dirección Técnica de Operaciones  
Dirección de Descentralización

**Diseño y diagramación**

---

Dirección de Comunicación Social

**340** municipios  
**fuertes,**  
**hacen un Estado fuerte!**

ACCESO A INFORMACIÓN DIGITAL



<https://scep.gob.gt/carta-de-navegacion-municipal/>