



Carta de navegación Municipal

MUNICIPALIDAD DE SANTA MARÍA NEBAJ, QUICHÉ



GOBIERNO de GUATEMALA
DR. ALEJANDRO GIAMMATTEI

MINISTERIO DE SERVICIOS PÚBLICOS



GOBIERNO de GUATEMALA
DR. ALEJANDRO GIAMMATTEI

MINISTERIO DE TRABAJO Y PREVISIÓN SOCIAL



GOBIERNO de GUATEMALA
DR. ALEJANDRO GIAMMATTEI

MINISTERIO DE CULTURA Y DEPORTE



GOBIERNO de GUATEMALA
DR. ALEJANDRO GIAMMATTEI

MINISTERIO DE AMBIENTE Y RECURSOS NATURALES



GOBIERNO de GUATEMALA
DR. ALEJANDRO GIAMMATTEI

MINISTERIO DE SALUD PÚBLICA Y ASISTENCIA SOCIAL



GOBIERNO de GUATEMALA
DR. ALEJANDRO GIAMMATTEI

MINISTERIO DE AGRICULTURA, GANADERÍA Y ALIMENTACIÓN



GOBIERNO de GUATEMALA
DR. ALEJANDRO GIAMMATTEI

MINISTERIO DE COOPERACIÓN



GOBIERNO de GUATEMALA
DR. ALEJANDRO GIAMMATTEI

MINISTERIO DE EDUCACIÓN



GOBIERNO de GUATEMALA
DR. ALEJANDRO GIAMMATTEI

SECRETARÍA DE SEGURIDAD ALIMENTARIA Y NUTRICIONAL DE LA PRESIDENCIA DE LA REPÚBLICA



GOBIERNO de GUATEMALA
DR. ALEJANDRO GIAMMATTEI

SECRETARÍA PRESIDENCIAL DE LA VELOCIDAD



GOBIERNO de GUATEMALA
DR. ALEJANDRO GIAMMATTEI

COMISIÓN PRESIDENCIAL DE ASUNTOS MUNICIPALES



Instituto Guatemalteco de Turismo



SEGEPLAN



Estimados Alcaldes y Alcaldesas:

Me dirijo a ustedes con un mensaje de profundo compromiso y gratitud en este importante momento de transición de gobierno. Como Presidente de la República de Guatemala, identificado plenamente con el municipalismo y la necesidad de fortalecer el poder local, es mi deber informarles sobre los alcances y resultados a nivel local y nacional, y cómo orientar de mejor manera los retos del desarrollo en las 340 municipalidades del país.

En este sentido, deseo resaltar el análisis exhaustivo realizado por la Secretaría de Coordinación Ejecutiva de la Presidencia, los Ministerios y demás instituciones que reportan los logros alcanzados a nivel sectorial y del Sistema de Consejos de Desarrollo, así como las brechas que se deben superar. Los datos recopilados en este análisis, proporcionan una base sólida para la toma inteligente y oportuna de decisiones en cada municipalidad, por lo que se ilustran las prioridades de su municipio, así como las transferencias financieras que el Organismo Ejecutivo traslada de manera efectiva y oportuna a todas las municipalidades del país, lo que ha permitido ir cerrando brechas y asegurar un futuro más próspero.

El Sistema de Consejos de Desarrollo ha sido una herramienta fundamental para fomentar la participación ciudadana y garantizar que las necesidades de nuestras comunidades sean atendidas de manera adecuada. Gracias al esfuerzo conjunto entre el Gobierno central y las

municipalidades, se han logrado avances notables en el desarrollo local y en la mejora de la calidad de vida de nuestros ciudadanos, fortaleciendo así el municipalismo.

Es importante reconocer que aún existen retos por alcanzar. Estos retos y brechas demandan como país, redoblar esfuerzos y a trabajar de la mano para superar las adversidades. Con la información proporcionada por el Gobierno central en este documento, estamos en una posición sólida para tomar decisiones informadas que nos permitan avanzar hacia una Guatemala con más desarrollo. Hacer gobierno implica recordar que el verdadero poder radica en la unidad, complementariedad y colaboración, por lo que trabajar en conjunto para beneficio de las comunidades, asegura construir una Guatemala más fuerte, más unida y más próspera.

**"Que Dios bendiga Guatemala".
Con gratitud y compromiso,**

**Dr. Alejandro Giammattei
Presidente de la República**

LIBERTAD
15 DE
SEPTIEMBRE
DE 1821

Eficiencia en aportes a Consejos de Desarrollo Departamental, Quiché 2020 - 2023

No.	Municipio	Porcentaje de ejecución 2020	Porcentaje de ejecución 2021	Porcentaje de ejecución 2022	Porcentaje de ejecución 2023	Porcentaje de ejecución 2020 - 2023
1	San Antonio Ilotenango	98%	100%	100%	92%	97%
2	Joyabaj	95%	99%	100%	56%	85%
3	Santa Cruz del Quiché	97%	98%	92%	34%	78%
4	Chicamán	87%	95%	94%	35%	75%
5	Cunén	81%	84%	87%	50%	73%
6	Canillá	93%	96%	96%	20%	72%
7	Patzité	93%	97%	100%	11%	71%
8	San Bartolomé Jocotenango	89%	97%	91%	20%	71%
9	Zacualpa	92%	99%	93%	0%	70%
10	Sacapulas	67%	98%	95%	28%	70%
11	Santo Tomás Chichicastenango	38%	100%	95%	48%	69%
12	San Andrés Sajcabajá	64%	95%	93%	31%	69%
13	San Juan Cotzal	82%	89%	66%	45%	69%
14	Pachalum	94%	96%	99%	3%	69%
15	San Miguel Uspantán	94%	97%	65%	16%	65%
16	Chinique	85%	99%	73%	19%	64%
17	Santa María Nebaj	65%	97%	93%	4%	64%
18	Playa Grande Ixcán	87%	72%	62%	20%	58%
19	San Pedro Jocopilas	88%	85%	65%	4%	56%
20	Chajul	58%	40%	92%	3%	46%
21	Chiché	32%	98%	57%	0%	44%

*Información al mes de agosto 2023.

Asignación IVA-PAZ CODEDE

Al mes de agosto de 2023

Santa María Nebaj, Quiché

Ejercicio Fiscal	Monto Aprobado	Saldo de Arrastre (Ejercicio fiscal anterior)	Monto Real	Monto Desembolsado	Saldo de Arrastre (Ejercicio fiscal actual)	Porcentaje de Ejecución
2020	Q9,250,314.00	-Q3,933,050.62	Q5,317,263.38	Q6,057,644.82	Q3,192,669.18	65%
2021	Q9,250,314.00	-Q3,192,669.18	Q6,057,644.82	Q8,949,053.66	Q301,260.34	97%
2022	Q9,594,911.00	-Q301,260.34	Q9,293,650.66	Q8,901,089.31	Q693,821.69	93%
2023	Q10,116,519.00	-Q693,821.69	Q9,422,697.31	Q403,219.20	Q9,713,299.80	4%
Total	Q38,212,058.00	-Q8,120,801.83	Q30,091,256.17	Q24,311,006.99	Q13,901,051.01	64%

1

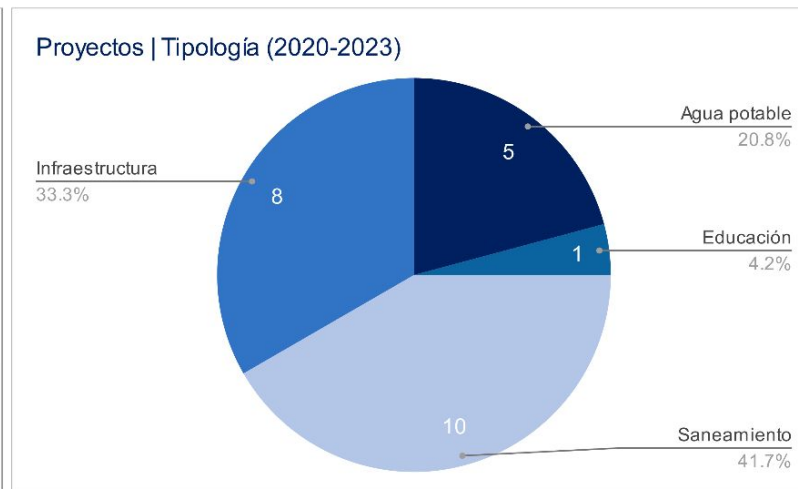
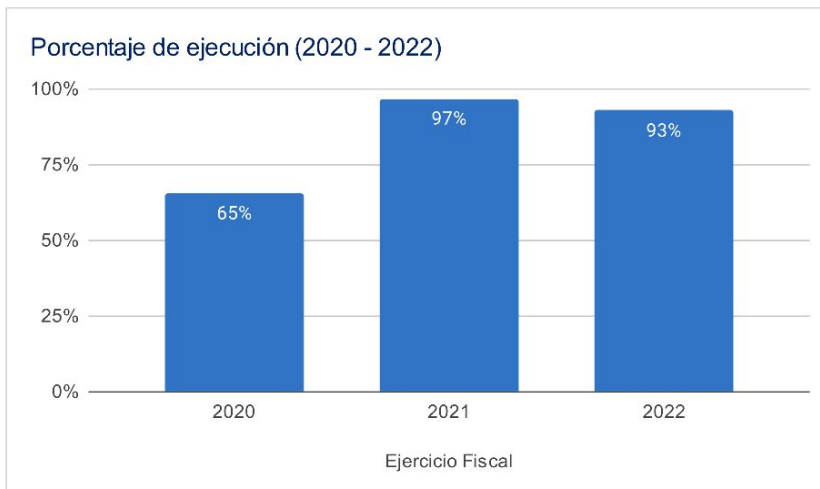

Asignaciones y Transferencias al Municipio

Ejercicio Fiscal	Asignación Constitucional	Asignación IVA-PAZ Municipalidades	Asignación Vehículos	Petróleo	Asignación IVA-PAZ CODEDE	Total
2020	Q 12,596,599.76	Q 15,657,490.97	Q 1,759,038.62	Q 480,861.73	Q9,250,314.00	Q 39,744,305.08
2021	Q 11,412,107.03	Q 14,185,174.26	Q 1,593,631.41	Q 436,866.56	Q9,250,314.00	Q 36,878,093.26
2022	Q 13,436,934.77	Q 15,873,611.76	Q 1,538,972.28	Q 508,767.51	Q9,594,911.00	Q 40,953,197.32
2023	Q 15,849,061.68	Q 18,702,220.12	Q 1,654,497.79	Q 549,635.88	Q10,116,519.00	Q 46,871,934.47
Total	Q 53,294,703.24	Q 64,418,497.11	Q 6,546,140.10	Q 1,976,131.68	Q38,212,058.00	Q 164,447,530.13

1

Total asignado al municipio: **Q 164,447,530.13**

Necesidades Municipales Santa María Nebaj, Quiché

Área prioritaria	Brecha %	Necesidades					
Educación							
PAIN (Programa de atención integral al niño y niña)	100%	En este nivel existe	11864	niños que necesitan atención educativa.			
Preprimaria	61%	Se recomienda contemplar		105	aulas y docentes para cubrir a	3158	niños.
Primaria	0%	No existe brecha en este nivel.					
Básico	47%	Se recomienda contemplar		87	aulas y docentes para cubrir a	2610	niños.
Diversificado	95%	Se recomienda contemplar		192	aulas y docentes para cubrir a	5745	niños.

2

Salud y agua potable							
Porcentaje desnutrición aguda	1,1%	Se registró	114	casos de niños menores de 5 años con desnutrición aguda en el municipio.			
Porcentaje desnutrición crónica	59,8%	Se registró	6043	casos de niños menores de 5 años con desnutrición crónica en el municipio.			
Establecimientos de salud	52%	Considerando que el puesto de salud a 5,000 personas, es recomendable invertir en un CAP para brindar la cobertura de salud.					
Enfermedades causadas por alimentos y agua	4,6%	Se registró	3318	casos de enfermedades transmitidas por alimentos o agua contaminada.			
Red domiciliar de agua potable	3%	Se necesita cubrir el acceso a red domiciliar de agua potable de		464	viviendas.		

3

Saneamiento							
Manejo de desechos	84%	12334 viviendas requieren de un sistema adecuado de manejo de desechos sólidos o tren de aseo.					
Acceso a servicio sanitario	61%	9008 viviendas requieren de acceso a un servicio sanitario adecuado.					
Acceso a sistema de drenajes	64%	9389 viviendas requieren acceso a sistema de drenajes.					

4

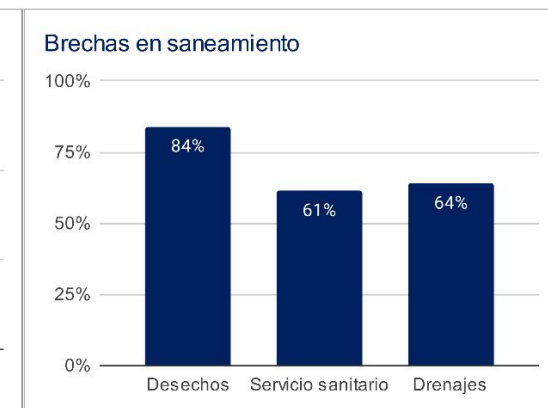
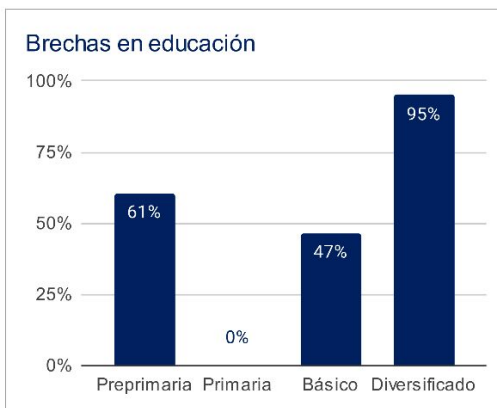

1 Asignaciones y Transferencias a Municipalidades. Dirección Financiera, MINFIN (2023)

3 Morbilidad por desnutrición crónica y aguda en menores de 5 años. SIGSA - MSPAS (2022). Morbilidad por enfermedades relacionadas a enfermedades transmitidas por alimentos y/o agua (ETAS's). SIGSA - MSPAS (2022). Establecimientos de salud a nivel nacional. MSPAS (2023).

2 Datos poblacionales del Censo 2018. INE (2018). Cobertura educativa. MINEDUC (2023).

4 Datos poblacionales y de vivienda. Censo 2018. INE (2018).

Departamento: Quiché

(1) ▾

Municipio: Nebaj

(1) ▾

Año	Aporte Consejos	Constitucional	IVA-Paz Municipalidades	Vehículos	Petróleo	Total
2024	11.741.871,00	15.849.061,68	18.702.220,12	1.654.497,79	549.635,88	48.497.286,47
2025	11.745.581,50	17.111.316,53	19.806.094,69	1.595.662,99	580.248,80	50.838.904,52
2026	12.330.513,40	18.205.504,38	20.866.745,11	1.580.841,47	605.280,56	53.588.884,92
2027	12.915.445,30	19.299.692,23	21.927.395,53	1.566.019,94	630.312,32	56.338.865,32
Total	48.733.411,20	70.465.574,82	81.302.455,45	6.397.022,19	2.365.477,56	209.263.941,23

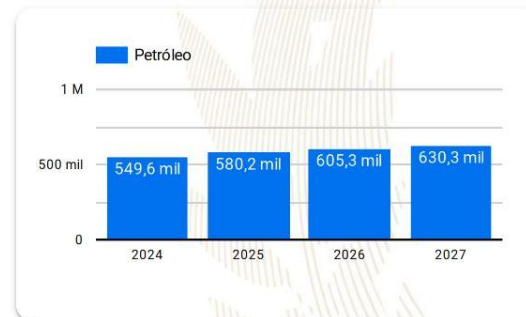
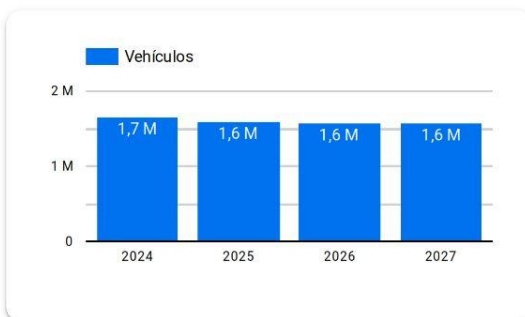
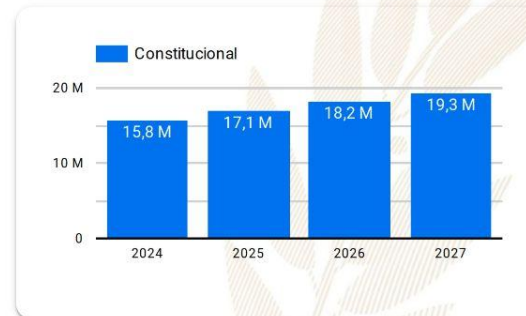
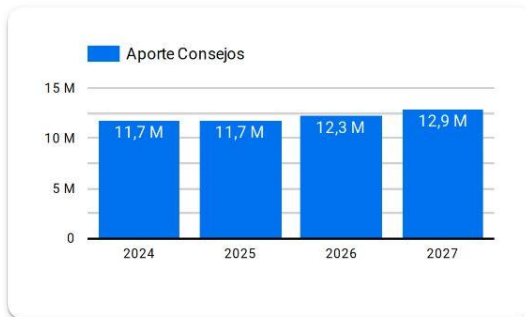

Año 2024: Presupuesto sujeto a aprobación por el Congreso de la República de Guatemala.

Años 2025-2027: Proyección elaborada en base a presupuestos aprobados para los años 2020 a 2024.

Resumen de **giras** **presidenciales**

Giras Presidenciales es un modelo de seguimiento programático presidencial y de administración pública introducido en Guatemala en 2021, con el propósito de establecer mayor cercanía entre el gobierno central y los poderes locales. Estas giras permitieron la coordinación interinstitucional entre la Secretaría Privada de la Presidencia, la Secretaría de Coordinación Ejecutiva de la Presidencia y el gabinete de gobierno, con el liderazgo del Presidente de la República. La aceptación por parte de los alcaldes fue notable, con altos porcentajes de asistencia a las giras.

El enfoque municipalista del modelo promovió el acercamiento entre los poderes locales y el gobierno central, mediante mesas de discusión que abordaron temas de importancia municipal y agilizaron los procesos para satisfacer demandas y necesidades locales. Se presentaron propuestas prácticas para encontrar soluciones a través del seguimiento programático.

MODALIDADES

Las giras presidenciales se adaptaron a distintas modalidades, presenciales en cabeceras departamentales y en el Palacio Nacional, incluyendo reuniones virtuales durante la pandemia de COVID-19, demostrando la capacidad de adaptación y la importancia de utilizar recursos tecnológicos para garantizar la continuidad de la gestión pública.

SEGUIMIENTO

La documentación y el seguimiento de acciones derivadas de los proyectos y programas de desarrollo fueron sistematizados, esto fue logrado a través de la Secretaría de Coordinación Ejecutiva de la Presidencia y la Secretaría Privada de la Presidencia, con equipos dedicados a mantener actualizada la Matriz de Seguimiento a Compromisos Presidenciales y Solicitudes Municipales en las Mesas de Trabajo.

RESULTADO

Las giras presidenciales contribuyeron a mejorar la administración pública, fortaleciendo la confianza y la participación ciudadana en la gestión gubernamental. Además, agilizaron los procesos y redujeron los tiempos de respuesta, impulsando el desarrollo del país.

Departamento: Quiché (1) ▼

Municipio: Santa María Nebaj (1) ▼

Los Compromisos Presidenciales y Solicitudes de Alcaldes, se adquirieron por el Señor Presidente, durante las Giras Presidenciales realizadas durante el periodo de Gobierno 2020-2023.

La Secretaría de Coordinación Ejecutiva de la Presidencia en coordinación con La Secretaría Privada de la Presidencia, realizaron el seguimiento programático de los Compromisos Presidenciales y Solicitudes de Alcaldes, en base a la actualización del avance indicado por los delegados de los diferentes Ministerios y Secretarías responsables.

Compromisos Presidenciales

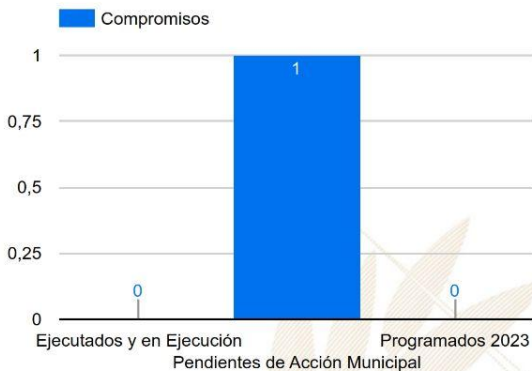

Compromisos

1

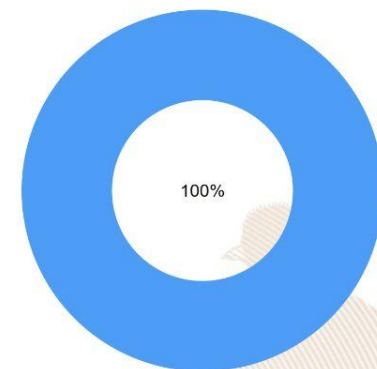

Ejecutados y en Ejecución Pendientes de Acción Municipal Programados 2023

Instituciones	Compromisos	Solicitudes
1. MSPAS	1	2
2. INGUAT	0	1
3. MICUDE	0	1
4. MIDES	0	1
5. MEM	0	1
6. MINTRAB	0	1
7. MINEDUC	0	2
8. MINECO	0	1
9. MAGA	0	4
10. CONRED	0	1
11. CIV	0	3
Total	1	18

Solicitudes de Alcaldes

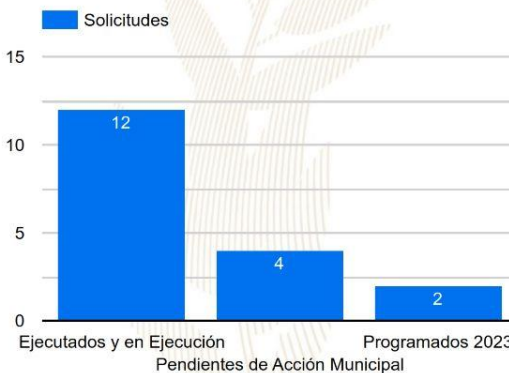

Solicitudes

18

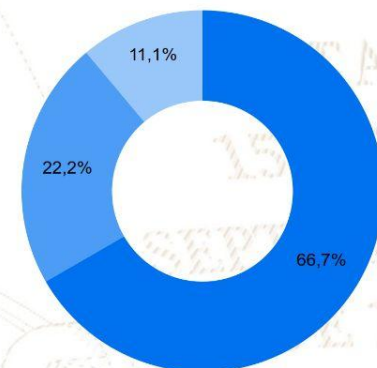

Ejecutados y en Ejecución Pendientes de Acción Municipal Programados 2023

SIPROCODE

La SCEP, con el objetivo de modernizar y hacer más eficientes, eficaces y transparentes los procesos de planificación y ejecución de los proyectos financiados con recursos de inversión destinados al Sistema de Consejos de Desarrollo, presentó ante el Consejo Nacional de Desarrollo Urbano y Rural -CONADUR- el Sistema Electrónico para la Administración de Procesos de Proyectos de Consejos de Desarrollo para su aprobación.

OBJETIVO

Acercar a los entes rectores y a las unidades ejecutoras, con el fin de agilizar los procesos de solicitud y emisión de avales, dictámenes técnicos u otros documentos, para la aprobación de los proyectos en las etapas de planificación y ejecución. Asimismo, sustituir las interacciones físicas por virtuales y a la vez establecer un historial de tiempo por gestión realizada entre las unidades ejecutoras y los entes rectores, también notificar en tiempo real sobre las nuevas solicitudes.

BENEFICIOS INSTITUCIONALES

- Coordinación interinstitucional permanente.
- Disminución de la burocracia.
- Reducción de la vulnerabilidad en los procedimientos.
- Agilización de procesos.
- Reducción de tiempo en emisión de avales, dictámenes técnicos y otros documentos a 20 días hábiles.
- Disminución de costos en trámites.
- Fortalece la transparencia en los procesos.
- Monitoreo y seguimiento a través de la plataforma;
- Trámites no presenciales.
- Vista pública de información general y acceso a la misma.
- Permitir el seguimiento a los procesos y gestiones de trámites en cada una de sus etapas por parte de las instituciones involucradas.



La SCEP coordina con diferentes instituciones del Estado y sector privado, para acercar los servicios públicos de forma temporal en alianza con municipalidades y gobernaciones departamentales, estimulando de esa manera el proceso de desconcentración de las instituciones del Estado.

SCEP realizó acciones de coordinación y logística para el desarrollo de las Jornadas Móviles de Servicios Integrados desde el año 2020 hasta julio de 2023.

Servicios que se brindan durante las Jornadas Móviles de Servicios Integrados:

- Trámites de carencia de antecedentes policiales, renovación de licencia de conducir, pasaportes, actualización de datos y empadronamiento.
- Quioscos informativos del Sistema Nacional del Empleo, promoción del turismo y talleres de temas ambientales, entre otros.
- Información sobre las iniciativas Bono Social, entrega de becas y Comedores Sociales.
- Acceso a consultas de medicina general, psicología, nutrición, pediatría, hisopados, jornada de vacunación contra el COVID-19 y charlas sobre salud.
- Capacitaciones en temas tributarios y actualización de documentos, entre otros.



DEPARTAMENTO DE
TRÁNSITO DE LA PNC



GOBIERNO de
GUATEMALA
Dr. ALEJANDRO GIAMATTI

MINISTERIO DE
ECONOMÍA



GOBIERNO de
GUATEMALA
Dr. ALEJANDRO GIAMATTI

MINISTERIO DE
SALUD PÚBLICA
Y ASISTENCIA
SOCIAL



CONSEJO
NACIONAL DE
ATENCIÓN AL MIGRANTE
DE GUATEMALA

CONAMIGUA

Portal de

Gobiernos Locales

Estimado Usuario, Bienvenido

PORTAL DE GOBIERNOS LOCALES

Es un sitio web que ofrece al usuario, de forma fácil, dinámica e integrada, el acceso a una serie de recursos y de servicios relacionados a la información presupuestaria y financiera registrada por los gobiernos locales y sus empresas municipales en el SIAF.

Este portal cuenta con reportes dinámicos establecidos que ofrecen datos en tiempo real relacionados a:

- Presupuesto por Resultados
- Enfoque Temático
- Grupo Objeto de Gasto
- Finalidad, Función y División

También permite al usuario elaborar sus propios reportes de ingresos, gastos y contables de acuerdo a sus necesidades.

Para el análisis de las finanzas municipales y la oportuna toma de decisiones, pone a disposición los siguientes tableros de indicadores:

ICFM Índice Consolidado Financiero Municipal:

Es una herramienta de análisis que permite a los funcionarios municipales realizar mediciones de los datos que registran en el -SICOIN GL-, con los cuales se puede interpretar la situación económico-financiera de la municipalidad durante uno o varios ejercicios fiscales.

Objetivos de Desarrollo Sostenible:

Se presenta el impacto de la Gestión Municipal desde la perspectiva de los Objetivos de Desarrollo Sostenible.

Actualmente ofrece a los usuarios municipales la oportunidad de realizar el pago de sus servicios públicos a través de internet.

Cobros en Línea:

Permite al vecino realizar sus pagos a través de tarjeta de crédito y/o débito, de cualquier servicio (agua, IUSI y arbitrios) que presta la Municipalidad, desde la comodidad de su casa o desde cualquier lugar en donde se encuentre; al ingresar en el ícono le permitirá:

- Pagar documento de cobro (Todos los Servicios)
- Pagar boleto de ornato
- Pagar multas de tránsito



También cuenta con una sección de noticias, biblioteca virtual y enlaces importantes.

Para acceder al Portal de Gobiernos Locales, escanea o haz click en el código QR:



ÍNDICE CONSOLIDADO FINANCIERO MUNICIPAL - ICFM -

12101413

QUICHE





MUNICIPALIDAD DE NEBAJ



Calificación General
Gestión Financiera

78

Moderada

	Puntuación máxima	Resultado municipio
 <p>Solvencia General</p> <p>Autonomía Financiera Municipal</p> <p>Dependencia Financiera Municipal</p> <p>Ahorro Operacional</p> <p>Relación de Recursos y Gastos - Sin Endeudamiento</p>	<p>30</p> <p>15</p> <p>6</p> <p>5</p> <p>4</p>	<p>Evalúa la generación y captación de recursos propios municipales que permitan la sostenibilidad financiera en el mediano y largo plazo. Asimismo refleja la dependencia en relación a las transferencias de la Administración Central.</p> <p>18</p> <p>7</p> <p>3</p> <p>5</p> <p>3</p>
 <p>Solvencia Financiera</p> <p>Liquidez Financiera</p> <p>Recursos por Endeudamiento</p> <p>Pasivo por Endeudamiento</p> <p>Pasivo con Acreedores</p>	<p>30</p> <p>5</p> <p>5</p> <p>10</p> <p>10</p>	<p>Mide el nivel de endeudamiento, la capacidad de pago de la municipalidad, a través de la solvencia de sus finanzas y el volumen de endeudamiento.</p> <p>28</p> <p>5</p> <p>5</p> <p>10</p> <p>8</p>
 <p>Dinamismo Económico</p> <p>Inversión por Habitante</p> <p>Recursos Propios por Habitante</p> <p>Pasivo por Habitante</p>	<p>15</p> <p>5</p> <p>5</p> <p>5</p>	<p>Evalúa la relación entre la inversión, la captación de recursos propios y el nivel de deuda en relación a la población de cada municipio, según el número de habitantes reflejados en la proyección proporcionada por el</p> <p>10</p> <p>2</p> <p>3</p> <p>5</p>
 <p>Evaluación Presupuestaria</p> <p>Ejecución Presupuestaria de Ingresos</p> <p>Ejecución Presupuestaria de Egresos</p> <p>Relación de Gastos e Ingresos Ejecuta</p> <p>Ejecución por Tipo de Gasto</p> <p>Transferencias Presupuestarias</p>	<p>25</p> <p>6</p> <p>5</p> <p>5</p> <p>6</p> <p>3</p>	<p>Mide la eficiencia en cuanto a la ejecución de recursos percibidos y gastos pagados, durante un ejercicio fiscal en relación al presupuesto vigente.</p> <p>22</p> <p>6</p> <p>3</p> <p>5</p> <p>6</p> <p>2</p>

Fuente: Reporte índice consolidado financiero municipal ICFM, 2023, Ministerio de Finanzas Públicas.

Para acceder al detalle anual sobre el ICFM escanea el siguiente código QR.



Ingresos

Código y Clase de Ingreso	Código y Recurso de Ingreso	Recurso Auxiliar	Presupuesto Vigente 2022	Presupuesto Vigente 2023
10000 INGRESOS TRIBUTARIOS	10141 SOBRE LA TENENCIA DE PATRIMONIO	IUSI 2/1000	Q 638	Q 728
		IUSI 6/1000	Q 1,850	Q 1,937
		IUSI 9/1000	Q 6,177	Q 6,020
		Multas IUSI 2/1000	Q 26	Q 38
		Multas IUSI 6/1000	Q 40	Q 75
		Multas IUSI 9/1000	Q 459	Q 553
	Total 10141 SOBRE LA TENENCIA DE PATRIMONIO		Q 9,190	Q 9,351
	10281 SOBRE ESTABLECIMIENTOS COMERCIAL Cantinas		Q 200	Q 91
	Total 10281 SOBRE ESTABLECIMIENTOS COMERCIALES		Q 200	Q 91
	10282 SOBRE ESTABLECIMIENTOS DE SERVICIO Taxis		Q	Q 4
	Total 10282 SOBRE ESTABLECIMIENTOS DE SERVICIOS			Q 4
	10284 SOBRE DIVERSIONES Y ESPECTÁCULOS Cablevision		Q 18,144	Q 18,144
	Total 10284 SOBRE DIVERSIONES Y ESPECTÁCULOS		Q 18,144	Q 18,144
	10286 SOBRE PRODUCTOS PRIMARIOS AGRÍCOLAS Extraccion de Madera Rolliza		Q 22,300	Q 48,826
	Total 10286 SOBRE PRODUCTOS PRIMARIOS AGRÍCOLAS		Q 22,300	Q 48,826
	10289 OTROS ARBITRIOS MUNICIPALES	Multa del Boleto de Ornato	Q 33,731	Q 25,396
		Valor Boleto de Ornato	Q 195,675	Q 195,675
	Total 10289 OTROS ARBITRIOS MUNICIPALES		Q 229,406	Q 221,071
Total 10000 INGRESOS TRIBUTARIOS			Q 279,240	Q 297,487
11000 INGRESOS NO TRIBUTARIOS	11290 TASAS Y LICENCIAS VARIAS	Licencias de Construcción	Q 1,342,875	
		Otras tasas y licencias varias	Q 21,003	Q 33,426
		Tasa municipal por alumbrado público	Q 1,735,622	Q 2,150,000
	Total 11290 TASAS Y LICENCIAS VARIAS		Q 3,099,499	Q 2,183,426
	11410 DE EDIFICIOS Y VIVIENDAS	Arrendamiento de locales	Q 769,405	Q 502,200
		Arrendamiento de Salon Municipal	Q 19,590	Q 50,000
	Total 11410 DE EDIFICIOS Y VIVIENDAS		Q 788,995	Q 552,200
	11610 ORIGINADAS POR INGRESOS NO TRIBUTARIOS	Multas Administrativas	Q 21,221	Q 26,543
		Multas de transito	Q 250,000	Q 226,385
	Total 11610 ORIGINADAS POR INGRESOS NO TRIBUTARIOS		Q 271,221	Q 252,928
	11710 ORIGINADOS POR INGRESOS NO TRIBUTARIOS	Intereses por mora multas de Transito	Q -	Q -
	Total 11710 ORIGINADOS POR INGRESOS NO TRIBUTARIOS		Q -	Q -
	11990 OTROS INGRESOS NO TRIBUTARIOS	Feria Titular	Q 154,671	Q 100,000
		Otros ingresos	Q 1,076,960	Q 36,568
	Total 11990 OTROS INGRESOS NO TRIBUTARIOS		Q 1,231,631	Q 136,568
Total 11000 INGRESOS NO TRIBUTARIOS			Q 5,391,346	Q 3,125,122
13000 VTA. DE BIENES Y SERV. DE LA ADM. PÚBLICA	13260 SERVICIOS ADMINISTRATIVOS MUNICIPALES	Certificaciones Varias	Q 70,173	Q 60,000
		Concesion de Drenajes	Q 123,521	Q 125,000
		Concesion de Servicios de Agua (Pajas de Agua)	Q 136,020	Q 118,937
		Deposito de Vehiculos Predio Municipal	Q 13,241	Q 15,354
		Derechos Matrimoniales	Q 10,292	Q 9,005
		Estacionamiento de Taxis	Q 52,879	Q 38,000
		Estacionamiento de Vehiculos	Q 640,324	Q 499,500
		Fierros Para Marcar Ganado	Q 300	Q 480
		Licencias	Q 116	Q 116
		NA	Q -	Q -
		Títulos Propiedad Servicio de Agua	Q 600	Q 800
		Traspaso Derecho por Servicios	Q 22,306	Q 15,290
	Total 13260 SERVICIOS ADMINISTRATIVOS MUNICIPALES		Q 1,069,771	Q 882,482
Total 13000 VTA. DE BIENES Y SERV. DE LA ADM. PÚBLICA			Q 1,069,771	Q 882,482

14000 INGRESOS DE OPERACION	14110 VENTA DE INSUMOS AGRÍCOLAS	NA	Q	-		
		Venta de Abono Organico	Q	10		
		Venta de Arboles Para Siembra	Q	11,453	Q	6,000
	Total 14110 VENTA DE INSUMOS AGRÍCOLAS		Q	11,463	Q	6,000
	14240 SERVICIOS PÚBLICOS MUNICIPALES	Baños y Sanitarios Municipales	Q	-	Q	10,000
		Canon de Agua	Q	111,168	Q	122,736
		Cementerio	Q	14,819	Q	18,625
		Extraccion de Ripio y Basura	Q	287,996	Q	265,954
		NA			Q	-
		Otros Ingresos Por Servicios Publicos Municipales			Q	500
		Piso de Plaza	Q	261,178	Q	200,000
		Rastros	Q	94,191	Q	75,000
	Total 14240 SERVICIOS PÚBLICOS MUNICIPALES		Q	769,352	Q	692,815
Total 14000 INGRESOS DE OPERACION			Q	780,815	Q	698,815
15000 RENTAS DE LA PROPIEDAD	15131 POR DEPÓSITOS INTERNOS	Intereses generados por Cuentas Monetarias	Q	630,998	Q	450,000
	Total 15131 POR DEPÓSITOS INTERNOS		Q	630,998	Q	450,000
	15310 ARRENDAMIENTO DE TIERRAS Y TERRENOS	Arrendamiento de Terrenos	Q	39,600	Q	120,000
	Total 15310 ARRENDAMIENTO DE TIERRAS Y TERRENOS		Q	39,600	Q	120,000
Total 15000 RENTAS DE LA PROPIEDAD			Q	670,598	Q	570,000
16000 TRANSFERENCIAS CORRIENTES	16210 DE LA ADMINISTRACIÓN CENTRAL	Impuesto al Valor Agregado (IVA-PAZ) para Funcionamiento	Q	3,737,998	Q	4,287,655
		IMPUESTO CIRCULACION DE VEHICULOS PARA FUNCIONAMIENTO	Q	39,841	Q	42,355
		Situado Constitucional para Funcionamiento	Q	1,265,679	Q	1,453,417
	Total 16210 DE LA ADMINISTRACIÓN CENTRAL		Q	5,043,518	Q	5,783,427
	16220 DE ENTIDADES DESCENTRALIZADAS Y AL	Porcentaje Forestal INAB de Madera	Q	54,383		
	Total 16220 DE ENTIDADES DESCENTRALIZADAS Y AUTÓNOMAS NO FINANCIERAS		Q	54,383		
	16420 DE ORGANISMOS E INSTITUCIONES INTE	PROGRAMA DESARROLLO RURAL INTEGRAL IXIL-UNJP/GUA/027/UNJ FAO-ADI	Q	11,436		
	Total 16420 DE ORGANISMOS E INSTITUCIONES INTERNACIONALES		Q	11,436		
Total 16000 TRANSFERENCIAS CORRIENTES			Q	5,109,337	Q	5,783,427
17000 TRANSFERENCIAS DE CAPITAL	17210 DE LA ADMINISTRACIÓN CENTRAL	Impuesto al Valor Agregado(IVA-PAZ) Inversión	Q	10,365,055	Q	12,862,965
		Impuesto de Circulacion de Vehiculos para Inversion	Q	1,553,791	Q	1,651,858
		Impuesto Petroleo y sus Derivados para Inversion	Q	625,420	Q	564,738
		Situado Constitucional Para Inversio	Q	11,632,076	Q	13,080,752
	Total 17210 DE LA ADMINISTRACIÓN CENTRAL		Q	24,176,342	Q	28,160,312
	17220 DE ENTIDADES DESCENTRALIZADAS Y AL	CODEDE IVA PAZ	Q	19,623,372	Q	9,987,191
		INTRODUCCION DE DRENAJE SANITARIO Y SISTEMA DE AGUA-INVERSION	Q	11,290		
	Total 17220 DE ENTIDADES DESCENTRALIZADAS Y AUTÓNOMAS NO FINANCIERAS		Q	19,634,662	Q	9,987,191
Total 17000 TRANSFERENCIAS DE CAPITAL			Q	43,811,003	Q	38,147,503
23000 DISMINUCIÓN DE OTROS ACTIVOS FINANCIEROS	23110 DISMINUCIÓN DE CAJA Y BANCOS	Fondo Nacional para la Paz FONAPAZ	Q	10,000		
		Fondo para el Control y Vigilancia Forestal del INAB	Q	6,133	Q	49,615
		NA	Q	-	Q	-
		SC-Distribucion de Petroleo y sus Derivados	Q	745,684	Q	462,228
		SC-Fondo para el control y vigilancia forestal de INAB	Q	122,027	Q	94,787
		SC-Impuesto Circulacion de Vehiculos	Q	1,500,538	Q	471,753
		SC-Ingresos Ordinarios de Aporte Constitucional	Q	9,268,034	Q	5,025,909
		SC-Ingresos Propios Municipales	Q	3,713,373	Q	13,247,615
		SC-Ingresos Tributarios IVA-PAZ	Q	13,839,930	Q	6,983,990
		SC-IUSI Funcionamiento (Por Admon. Mpal)	Q	23,060	Q	10,207
		SC-IUSI Inversion (Por Admon. Mpal)	Q	15,858	Q	18,378
	Total 23110 DISMINUCIÓN DE CAJA Y BANCOS		Q	29,244,637	Q	26,364,483

23440 DISMINUCIÓN DE ANTICIPOS A CONTRAT	Anticipo Ingresos Propios Municipales		Q		Q	34,780
	Anticipo Ingresos Tributarios IVA PAZ	Q	496,316	Q		548,550
	Anticipos Distribución de Petróleo y sus Derivados	Q	65,577	Q		8,284
	Anticipos Impuesto Circulación de Vehículos	Q	183,816	Q		70,758
	Anticipos Ingresos Ordinarios de Aporte Constitucional	Q	29,368	Q		446,984
	Consejo de Desarrollo IVA PAZ	Q	2,201,065	Q		1,819,856
	NA	Q	-	Q		
Total 23440 DISMINUCIÓN DE ANTICIPOS A CONTRATISTAS Y PROVEEDORES A LARGO PLAZO		Q	2,976,142	Q		2,929,212
Total 23000 DISMINUCIÓN DE OTROS ACTIVOS FINANCIEROS		Q	32,220,779	Q		29,293,695

Egresos

Municipalidad2	Tipo de Gasto	Presupuesto Vigente 2022	Presupuesto Vigente 2023
☐ QUICHE - MUNICIPALIDAD DE NEBAJ		Q 89,332,891	Q 78,798,531
	GASTOS DE FUNCIONAMIENTO	Q 14,076,518	Q 15,223,489
	INVERSIÓN	Q 75,256,373	Q 63,575,042
Total general		Q 89,332,891	Q 78,798,531

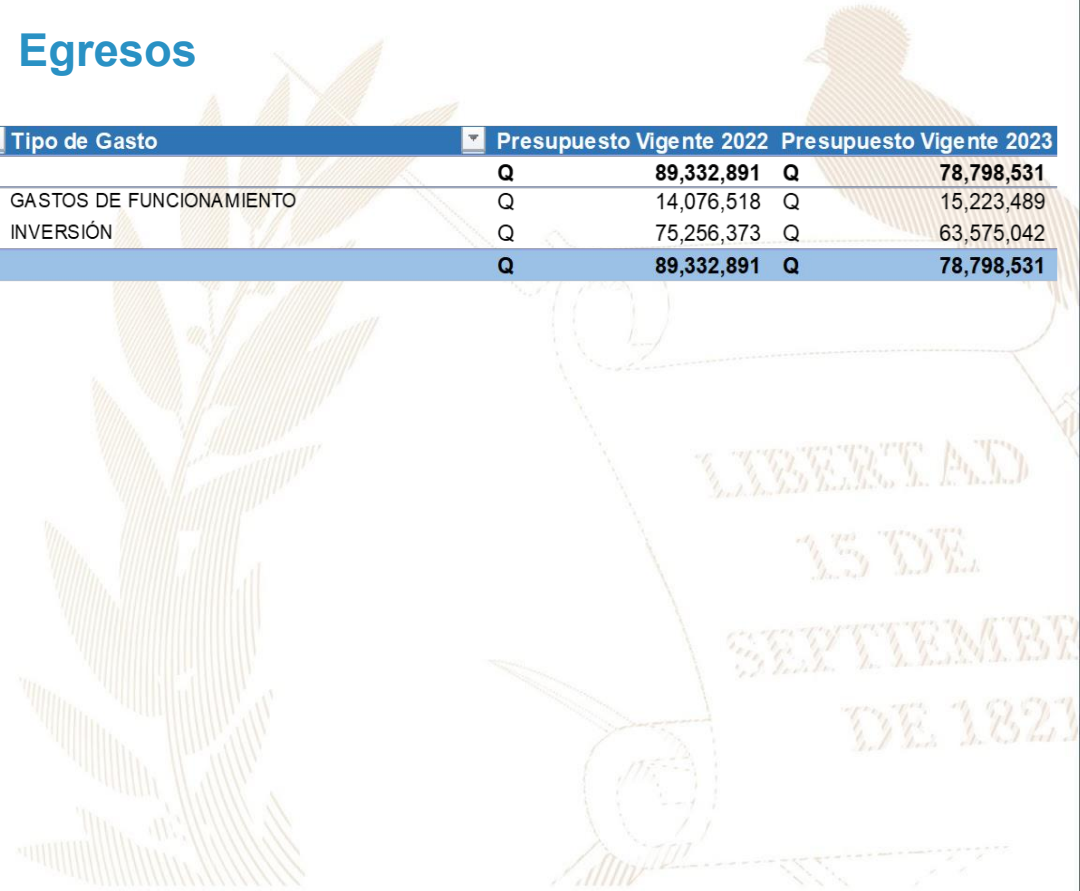

Ventanilla Única Municipal de Empleo - VUME -

Es un espacio de alianza estratégica con las municipalidades que tiene como objetivo brindar servicios que incrementen el perfil de empleabilidad de la población a nivel local, de tal manera que incrementen sus posibilidades de inserción laboral.

A través de las ventanillas, también se brinda a la población oportunidades de formación y capacitación técnica y otros servicios de los que el MINTRAB dispone, para que la población pueda acceder a estos de una forma más ágil desde su municipio.

Beneficios de la VUME



Para mayor
información,
escanea o haz
click en el
código QR:



Proceso para la implementación de la VUME en el municipio



Estrategia Nacional de Municipios y Comunidades Saludables

Línea de tiempo

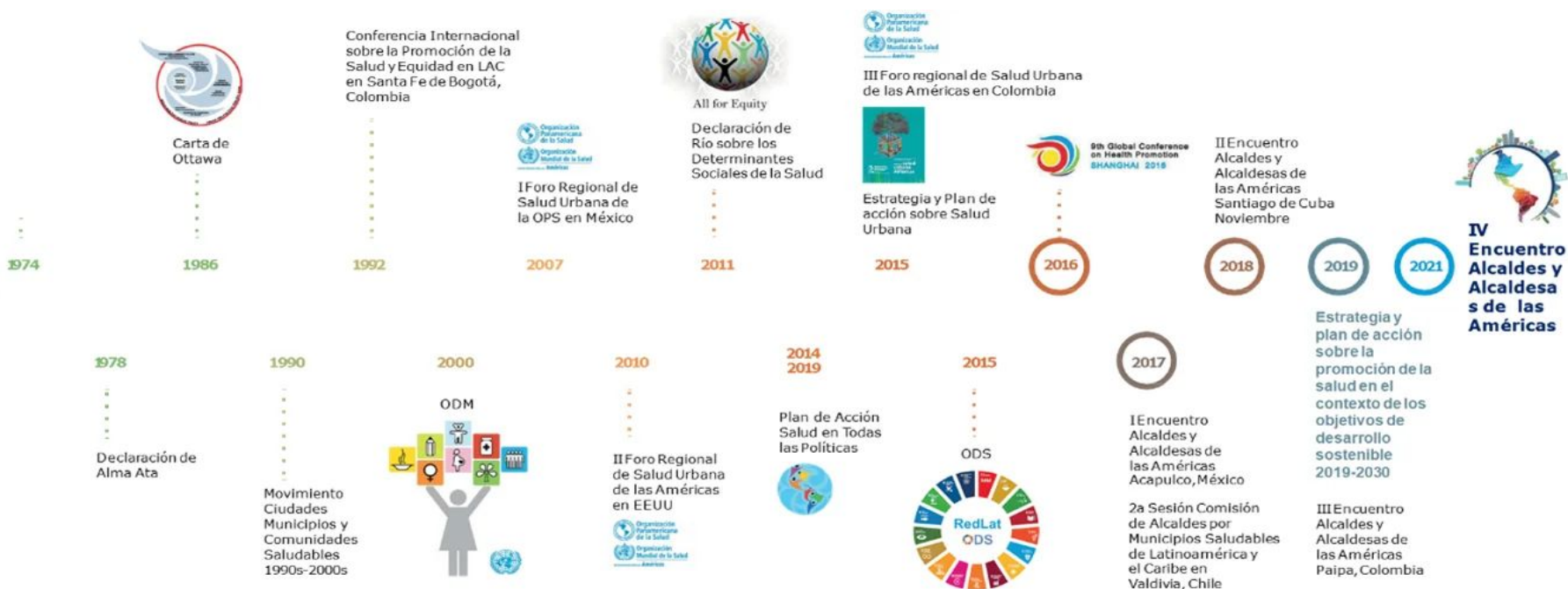

Fuente: Líneas Orientadoras para Municipios, Ciudades y Comunidades Saludables (MCCS) en la Región de las Américas (OPS/OMS, 2019).





Estrategia Nacional de Municipios y Comunidades Saludables

CONTENIDO

1. Municipio Saludable.
2. Intersectorialidad en Salud.
3. Mi municipio es sano. Entornos y estilos de vida Saludable.
4. Cero muertes maternas y Cero desnutrición en mi municipio.
5. Mi Municipio es verde.
6. Participación Social en Salud. Comunidades Saludables.
7. Gestión de Riesgo en Salud.

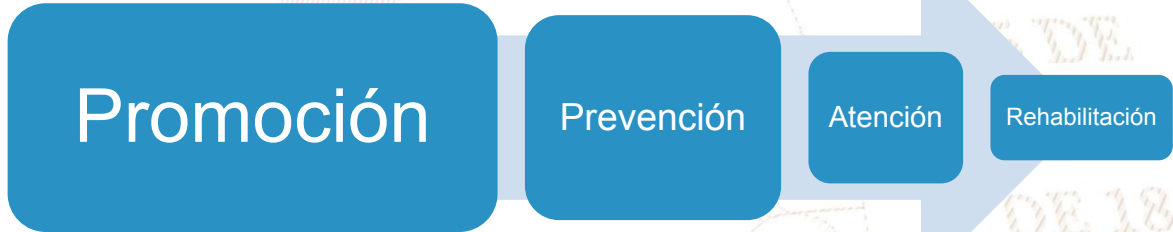

Situación Actual: Tratamiento de Aguas Residuales

OBLIGATORIEDAD MUNICIPAL



- Elaboración del Estudio Técnico de Aguas Residuales (ETAR) con el inventario de descargas del municipio, a más tardar el **30 de mayo de 2024**.
- Las municipalidades deberán cumplir con tener en operación, sistemas de tratamiento de las **2 descargas principales** a más tardar el **02 de mayo del 2025**.
- En el **02 de mayo 2027** deberán cumplir con tratar el 60% de sus descargas con los parámetros indicados en dicha etapa.
- En el **02 de mayo 2031** deberán cumplir con tratar el 100% de sus descargas con los parámetros indicados en dicha etapa.

Para la elaboración y actualización de los estudios técnicos se deberá de cumplir con el **Manual General del Reglamento de las Descargas y Reuso de Aguas Residuales y de la Disposición de Lodos. Acuerdo Ministerial Número 105-2008.**

Para el seguimiento y evaluación de aguas residuales y de aguas para reuso, los entes generadores deberán tomar a su costa, como mínimo, **dos muestras al año** y efectuar los análisis que correspondan de conformidad con los parámetros contenidos en el estudio técnico." **Artículo 49**

Departamento	Quiche	Estudio Técnico de Aguas Residuales	No tiene	Descargas que el Inventario Reporta	0
Municipio	Nebaj	Plantas de Tratamiento en Operación	0	Plantas de Tratamiento sin Operación	0

REGLAMENTO 164-2021

El Acuerdo Gubernativo 164-2021, **Reglamento para la Gestión Integral de Residuos y Desechos Sólidos Comunes** es un esfuerzo en conjunto del Organismo Ejecutivo, las Municipalidades y todos los habitantes de Guatemala para solucionar progresivamente una problemática que es conocida comúnmente como "Basura" a Nivel Nacional.



**ENTRÓ EN VIGENCIA
EL 11 DE AGOSTO DE 2021**

Escanea el Código QR o visita el sitio web www.marn.gob.gt/Reglamento-164-2021 para conocer a detalle los plazos y obligaciones que establece este Reglamento.

¿Quiénes son los entes que deben cumplir este Reglamento?

Estas son algunas de las consideraciones que debes tener en cuenta, si tú, como persona individual o jurídica, pública o privada, nacional o extranjera, desarrollas alguna de las siguientes actividades en cualquier parte del territorio del país:

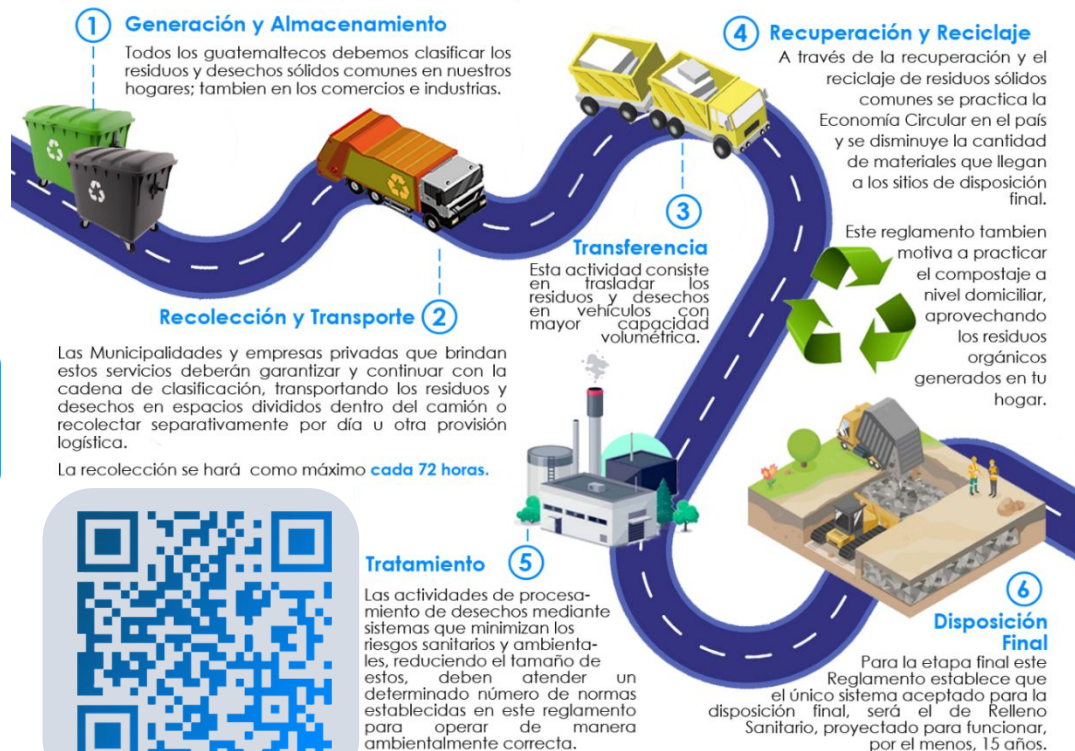

DE 1827

CLASIFICACIÓN DE LOS RESIDUOS Y DESECHOS SÓLIDOS COMUNES

El MARN invita a Clasificar los Residuos y Desechos Sólidos Comunes que generes en tu hogar, comercio, industria y cualquier espacio público del Municipio; según lo establecido en el Acuerdo Gubernativo 164-2021 para proteger el medio ambiente de tu entorno.



Escanea el Código QR para Descargar la Guía de Identificación Gráfica y conocer más sobre la Clasificación.



ORGÁNICO

¿Qué debo colocar en esta Clasificación?

Son productos de origen animal y vegetal, principalmente de los restos de alimentos, agricultura y jardinería. *Algunos ejemplos:*



INORGÁNICO

¿Qué debo colocar en esta Clasificación?

Son productos que no están compuestos de materia vegetal o animal y son de difícil descomposición por microorganismos. *Algunos ejemplos:*



Todos los demás residuos que se contaminen con aceites, líquidos y otros materiales que les haga perder el potencial de ser reciclados.



RECICLABLE

¿Qué debo colocar en esta Clasificación?

Algunos ejemplos:



Escanea el Código QR para conocer más sobre la Clasificación

Información Agroclimática



Para acceder al detalle de la información,
escanea el código QR.

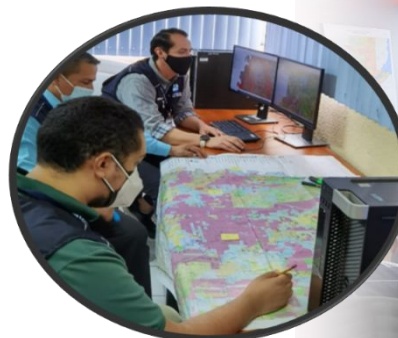

Generalidades

Documento elaborado por el equipo de trabajo conformado por los departamentos de: El Centro de Información Estratégica Agropecuaria, Laboratorio de Información Geográfica, Cobertura Vegetal y Uso de la Tierra, y Departamento de Suelos, de la Dirección de Información Geográfica, Estratégica y Gestión de Riesgos -DIGEGR- del Ministerio de Agricultura, Ganadería y Alimentación -MAGA-.

Características del municipio:

- Geográficas
- Biofísicas
- Productivas

Temáticas:

- Mapa de características geográficas y biofísicas
- Capacidad de uso de la tierra
- Taxonomía de suelos
- Descripción de las principales características
- Condiciones climáticas
- Cobertura vegetal
- Uso de la tierra año 2,020
- Fechas promedio de etapa fenológica ciclo de primera (cultivo de maíz/ frijol).

Se exponen las **potencialidades** y **limitaciones** del municipio en forma general.

INFORMACIÓN AGROCLIMÁTICA

Municipio de Nebaj, Quiché

Características geográficas y biofísicas

El municipio se localiza al oeste del departamento con las colindantes siguientes:

Al norte: con el municipio de Barillas, Huehuetenango.

Al este: con los municipios de Ixcán, Chajul y San Juan Cotzal, del departamento de Quiché.

Al Sur: con el municipio de Agucatán, Huehuetenango.

Al oeste: con los municipios de Santa Eulalia, San Juan Ixcay y Chiantla del departamento de Huehuetenango.

Su extensión es de 850.62 km², equivalentes al 11.7% del departamento.

Se localiza entre 250 a 3,500 msnm y predominan las altitudes entre 1,500 a 2,000 msnm en un 30.3% de la superficie del municipio.

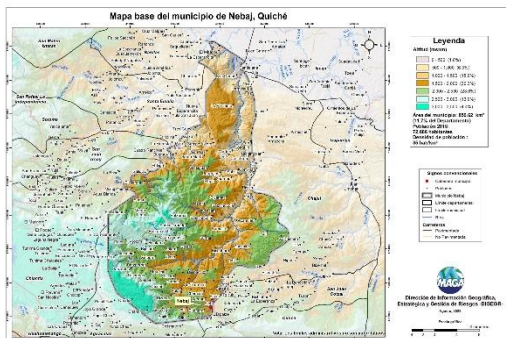

Capacidad de Uso de la Tierra

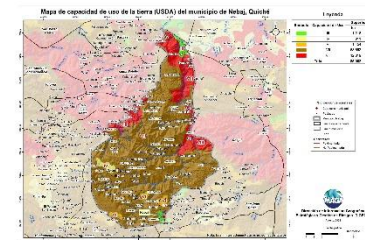

De acuerdo al mapa, para el municipio se presentan las siguientes categorías de uso: Aptitud agrícola (III-IV) con un 2.5%, agroforestal (VI) en un 1.7%, aptitud forestal de producción (VII) con un 80.7%, seguido de la clase para la conservación de la biodiversidad y fuentes de agua (VIII) 15.1%.

Serie de suelos

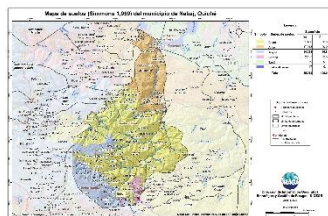

En el municipio de Nebaj se da la interacción de 6 series de suelos, donde el que predomina es el denominado "Calanté", ocupando 51,486 ha, que equivalen al 60.5% del territorio municipal.

Condiciones Climáticas

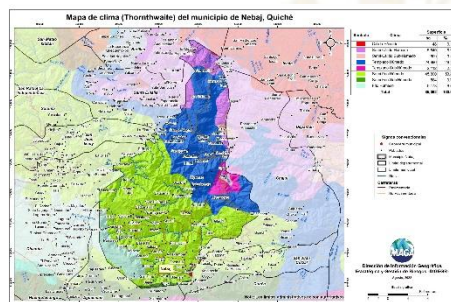

Respecto a las condiciones climáticas, predomina el clima Semifrío (13.3-17.0 °C) en un 54.5%, seguido del Templado (17.1-20.7 °C) con un 31.8%.

Con respecto al régimen de humedad, el 96.1% del territorio es húmedo, con un rango de precipitación entre 2,000 a 4,000 mm anuales; el restante 3.9% es subhúmedo con precipitación promedio de 1,000 a 2,000 mm anuales.

Dada la distribución de la precipitación en época seca (noviembre a abril), se requiere riego.

La principal amenaza natural es la ocurrencia de heladas en categoría Muy alta (noviembre a febrero), (MAGA, 2012).

Cobertura Vegetal y Uso de la Tierra

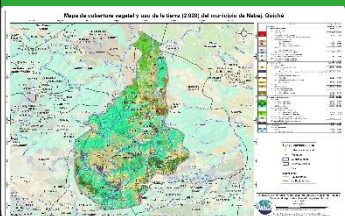

- * Territorios artificializados con 0.52% que representan: Tejido urbano continuo y discontinuo, zonas industriales, comercios y servicios, hidroeléctrica, aeropuertos, instalaciones deportivas y recreativas, entre otros.
- * Territorios agrícolas que ocupan el 26.51%, conformado por cultivos de maíz, frijol, hortalizas como: papa, cebolla, repollo, zanahoria, lechuga y otros, cultivos permanentes café, cardamomo, sistemas agroforestales, pasto natural y huertos.
- * Predomina la presencia de Bosques (mixto, conífero y latifoliado) en un 51.61%, seguido de vegetación arbustiva baja (matorrales y/o guamil) en un 20.43% y el restante 0.81% con plantaciones forestales de conífera y latifoliado y espacios abiertos, sin o con poca vegetación.

Fecha promedio de etapa fenológica (cultivo de maíz / frijol)

Primera cosecha

Inicio del ciclo
1 al 10 de marzo

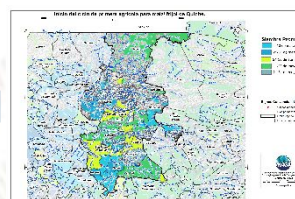

Finalización del ciclo
21 al 30 de noviembre

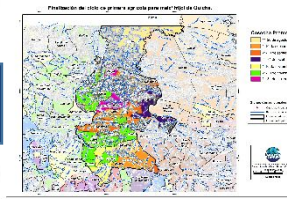

¿Qué son?

Son centros en donde se imparten cursos de capacitación técnica laboral y formación emprendedora; en espacios físicos proporcionados por la comunidad, municipalidades, organizaciones no gubernamentales, iglesias y otros.

¿Cuál es su objetivo?

Contribuir al desarrollo de oferta formativa vinculada a familias ocupacionales y cualificaciones con significación en el empleo, que proporcione la formación adecuada a personas jóvenes y adultas para su inserción en el mercado productivo y que responda a la demanda laboral.

Alianzas

Se realizan alianzas con municipalidades y otras organizaciones quienes proveen espacio físico y equipo para implementar los cursos.

También el Ministerio de Educación a través de la Dirección General de Educación Extraescolar, facilita equipo en diversas áreas e instructores para atender a los estudiantes.





Oportunidades

- Capacitarse en áreas técnicas con demanda productiva.
- Desarrollo de competencias para la vida, el trabajo y la formación emprendedora como ejes transversales para fortalecer la empleabilidad.
- Desarrollo de habilidades blandas en los jóvenes y adultos que participan en los cursos de formación.
- Disminución de la brecha entre educación y empleo a través de los cursos de formación.



¿Qué son?

Son centros de formación y capacitación extraescolar, asociadas al área agropecuaria en donde el campo o parcela de tierra es el espacio de aprendizaje, en el cual los participantes aprenden, fortalecen y tecnifican sus conocimientos y capacidades con la orientación de especialistas técnicos para el aprovechamiento de los recursos en el marco del Programa de Alimentación Escolar, PAE.

¿Cuál es su objetivo?

Promover buenas prácticas agropecuarias a través de la formación y capacitación, desarrollando competencias asociadas al área agrícola y pecuaria para tecnificar capacidades técnicas de los participantes para constituirse en proveedores del Programa de Alimentación Escolar, para obtener el certificado de Productor Agropecuario con Especialidad en Alimentación Escolar.

Alianzas

Se realizan alianzas con municipalidades y otras organizaciones gubernamentales y no gubernamentales quienes: autorizan y gestionan el uso de un espacio físico de terreno, proporcionan insumos, servicios básicos y personal para mantenimiento.

- Certificación de la formación modular a través del Programa Centros Municipales de Capacitación y Formación Humana, CEMUCAF.
- Certificación de la Competencia Técnico Laboral para acreditar “Productores Agropecuarios con Especialidad en Alimentación Escolar.
- Dotación de Módulos Formativos físicos o digitales para el desarrollo de procesos formativos.
- Transferencia Metodológica a técnicos de las ETCAE.





Oportunidades

- Formación, capacitación y tecnificación.
- Productores locales acreditados y certificados en competencias agropecuarias.
- Desarrollo comunitario y reactivación de la economía local.
- Reducción de barreras de género.
- Empoderamiento de la mujer.
- Prevención de la migración irregular.
- Desarrollar habilidades de lectoescritura y matemática funcional, así como completar sus ciclos educativos a través de modalidades flexibles.
- Vínculo entre las OPF y Productores Locales para la provisión y suministro de alimentos como lo establece la Ley de Alimentación Escolar.





¿Qué son?

Son espacios comunitarios educativos que, mediante el uso de herramientas tecnológicas y metodologías innovadoras, facilitan a la población educativa el desarrollo y fortalecimiento de procesos formativos pertinentes a su contexto y necesidades. Está dirigido para estudiantes del Sistema Educativo Nacional.



Alianzas

- ✓ Se gestiona la firma de convenio con las Municipalidades por 5 años para que apoyen con el espacio físico, pago de internet, energía eléctrica y seguridad.
- ✓ El Ministerio de Educación designa al instructor y facilita el equipamiento en coordinación con la cooperación.



¿Cuál es su objetivo?

Propiciar el desarrollo de la población a través de procesos de aprendizajes significativos, autónomos y colaborativos, mediante el uso de herramientas tecnológicas, en un modelo educativo flexible, pertinente y de calidad.





Oportunidades

- Iniciar o continuar estudios en forma gratuita en el Programa Nacional de Educación Alternativa PRONEA
 - En el Nivel de Educación Primaria (de 13 años en adelante)
 - Nivel de Educación Media ciclo básico (de 15 años en adelante) y diversificado (de 17 años en adelante).
 - Avanzar a su propio ritmo.
 - Si ha extraviado su papelería de estudios, puede solicitar una evaluación por suficiencia para acreditar su formación y continuar estudiando.
- Acceso a computadoras e internet en forma gratuita para procesos formativos.
- Acompañamiento por parte de un tutor.



LIBERTAD
15 DE
SEPTIEMBRE
DE 1821

Análisis de seguridad en el municipio de Santa María Nebaj

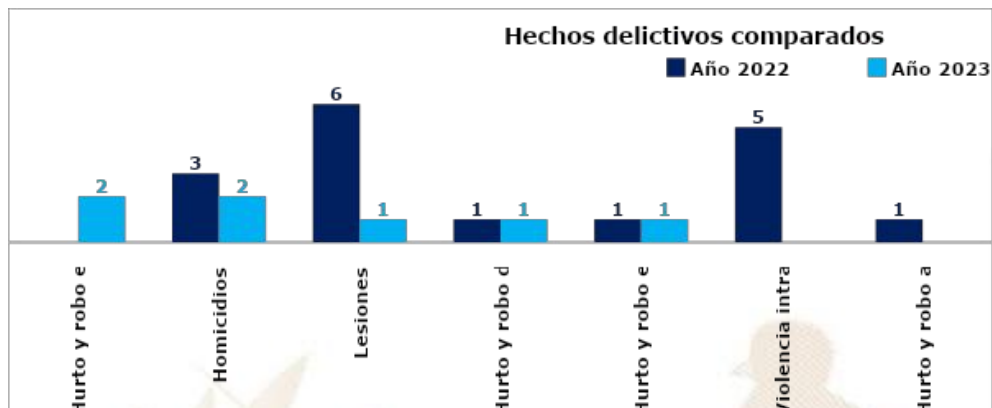

Análisis:

- ❑ En el ranking de criminalidad, el municipio de Santa María Nebaj se ubica en la 166ª posición a nivel nacional.
- ❑ En el año 2023, el hurto y robo en residencias registra un aumento del 100% en comparación con el año 2022.
- ❑ En el año 2023, se reporta la disminución de 1 homicidio, en comparación con el año 2022, lo que representa el 33%.
- ❑ Los hechos registrados han ocurrido los días lunes y sábado en horario de 17:00 a 23:00 horas.
- ❑ Focalización de los servicios institucionales: comercios, mercado municipal, terminal de buses.
- ❑ Las rutas que se comunican con el municipio son: ruta que conduce a los municipios de San Juan Cotzal, Chajul y Cunen.

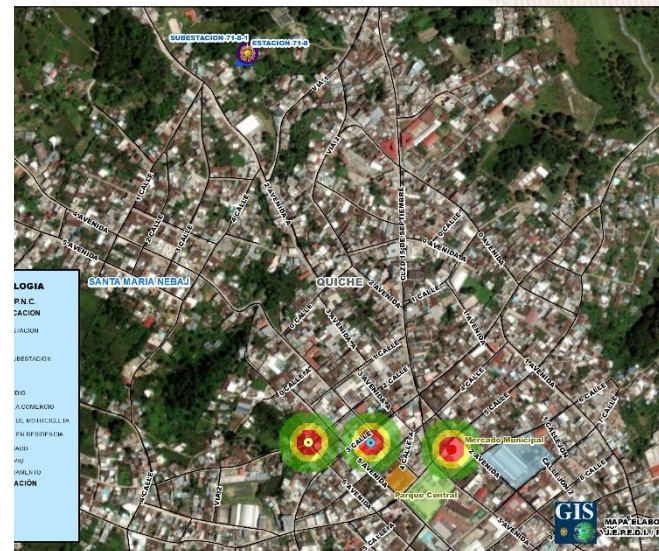

Gestión integral de la seguridad

❑ **Objetivo institucional en el municipio**

Realizar actividades operativas (patrullajes, puestos fijos y operativos policiales) en los lugares donde se han registrado hechos negativos y donde exista más aglomeración de personas (plazas, mercados, paradas de buses, eventos deportivos u otros), para garantizar la vida, la integridad física y la seguridad de las personas y sus bienes.

❑ **Servicios policiales**

Dependencia policial	Talento humano	Recurso de movilidad		Tasa de policías por habitantes	Kilómetros que recorre cada unidad policial
		Vehículos	Motocicletas		
subestación 71-8, Nebaj	4	1	0	Se dispone de 3 policías por cada 10,000 habitantes	1 unidad policial cubre 111 K ² de demarcación.
Subestación 71-8-1, Nebaj	21	1	3		
Otras dependencias policiales de apoyo					
Delegación de la División de Protección a la Naturaleza	29	1	2		
Delegación de la División Especializada en Investigación Criminal	13	2	--		
Delegación de la División de Seguridad Turística	13	1	2		

❑ **Coordinación interinstitucional**

- ✓ Con instituciones del sector justicia, salud, educación y autoridades locales.
- ✓ Policía Nacional Civil y Ejército de Guatemala, realizan patrullajes y operativos en conjunto, en los cuales se procede al registro de personas y vehículos; para garantizar la seguridad de los habitantes del lugar.

Sistema de Información Cultural - SIC -

¿Qué es el Sistema de Información Cultural SIC?

Es una herramienta virtual al servicio de la sociedad. Registra, sistematiza y difunde información sobre la cultura diversa de nuestro país a nivel nacional.



MUNAG
Museo Nacional de Arte de Guatemala
The milithat de riqueza cultural.



¿Qué encontramos en el SIC?

Información de más de 500 lugares del patrimonio cultural y natural, más de 130 recetas de gastronomía tradicional; manifestaciones de la espiritualidad y religiosidad popular; escuelas y universidades de arte y cultura; legislación cultural; premios y reconocimientos para artistas, académicos y gestores culturales.

Una biblioteca virtual, noticias, vídeos culturales... y mucha más información de la rica y variada cultura de Guatemala.

Registro Nacional de Artistas - RENART -

En el SIC también se encuentra el **Registro Nacional de Artistas RENART**:

- El RENART permite conocer cuántos artistas hay a nivel nacional. Apoyar a visibilizarlos y ampliar posibilidades de ofertar sus servicios artísticos.
- Actualmente hay más de 5,300 artistas registrados de los diversos municipios de Guatemala.
- Cada artista se registra por iniciativa y voluntad propia. Al registrarse recibe una certificación llamada **Número Único de Artistas -NUA-**. Este certificado puede ser utilizado convenientemente para gestionar apoyos en el Ministerio de Cultura y Deportes, y en otras instituciones nacionales y extranjeras.
- En el SIC el artista encontrará un tutorial que le guiará para registrarse en el RENART.



sicultura.gov.gt



La información cultural en el SIC, se puede encontrar desglosada por municipios:

Por ejemplo, en el municipio de **Santa María Nebaj**, departamento de Quiché, se encuentra la siguiente información de sus recursos culturales:

Tipo de recurso cultural registrado	Cantidad
Patrimonio Cultural Material o Tangible (Bienes inmuebles, muebles y sitios arqueológicos)	6
Patrimonio Cultural Inmaterial o Intangible (Arte Tradicional, Gastronomía Conocimientos y Oficios Tradicionales, etc.)	4
Patrimonio Natural (Reservas de la biósfera, monumentos naturales, reservas y parques nacionales, etc.)	4
Arte (Grupos artísticos y Artesanos)	24
Educación y Formación Cultural (Academias de Arte, Academias de Idiomas, Centros de Investigación, Conservatorios de Música, etc.)	0
Espacios Culturales (Centros Culturales, Museos, Teatros y Auditorios, Bibliotecas, etc.)	9
Gestión Cultural (Asociaciones Culturales, Comités de Cultura, Fundaciones Culturales, Cofradías y Hermandades, etc.)	0
Casa de Desarrollo Cultural	0

¿Cuántos artistas hay en mi municipio?

Cada municipio, puede conocer quiénes, cuántos y dónde están sus artistas a través del **RENART**.

En el municipio de **Santa María Nebaj**, departamento de Quiché, están registrados **7 artista** de: artes musicales, literarias y visuales.

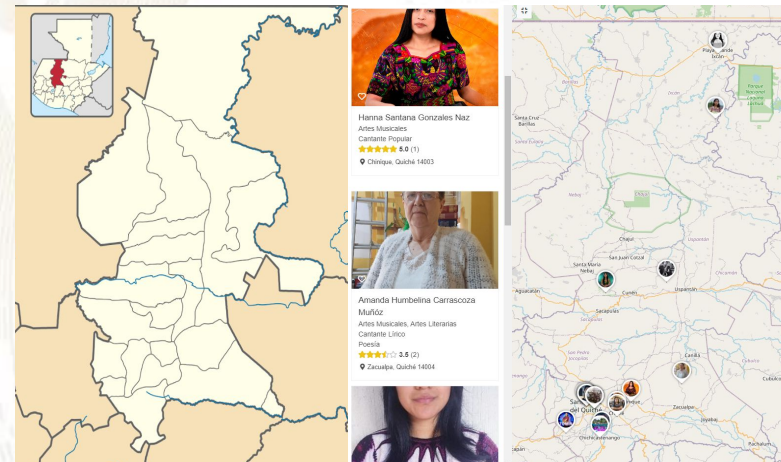

Oficinas Municipales de Agua y Saneamiento - OMAS -

164 MUNICIPALIDADES QUE
YA CUENTAN CON OMAS

MODELO
ASH

AGUA POTABLE,
SANEAMIENTO
E HIGIENE

Objetivo

Contribuir con las municipalidades en la gestión sostenible del agua potable, saneamiento e higiene, para garantizar una mejor calidad de vida de la población

1

Fortalecimiento municipal

Consiste en establecer y desarrollar las capacidades institucionales, técnicas, legales y de participación que permitan a la Municipalidad abordar de manera priorizada, estratégica y sostenible el tema del agua, saneamiento e Higiene en todo el municipio.

2

Análisis situacional de agua, saneamiento e higiene

Consiste en establecer e implementar herramientas y metodologías participativas para la recopilación de información clave de agua potable, saneamiento e higiene para la toma de decisiones.

3

Planificación de la intervención

Este es el componente que facilita el proceso para planificar las alternativas y soluciones a los problemas de agua, saneamiento e higiene identificados y priorizados, tanto por las poblaciones, técnicos y autoridades del municipio.



Oficinas Municipales de Agua y Saneamiento - OMAS -

4

Mobilización de Recursos

Es el proceso de identificar y gestionar recursos para la implementación de los planes estratégicos, de inversión y operativos de agua saneamiento e higiene en los municipios.

5

Organización y participación social inclusiva y equitativa

Consiste en contribuir al empoderamiento de la población, para satisfacer las necesidades y condiciones diferenciadas en agua, saneamiento e higiene de los diversos grupos sociales.

6

Implementación de infraestructura de agua y saneamiento

Consiste en universalizar la cobertura de los servicios de agua potable y saneamiento, a través de la implementación, rehabilitación y mejoramiento de sistemas de agua y saneamiento de forma sostenible.

7

Gestión integrada de recursos hídricos

Consiste en gestionar el recurso hídrico, considerando los distintos usos de manera interdependiente, privilegiando el agua para consumo humano, con la participación de los diferentes sectores de la sociedad e instituciones del municipio.

8

Integridad en la prestación de los servicios de agua y saneamiento

Consiste en fomentar la integridad a nivel municipal y comunitario, basada en los principios de transparencia, rendición de cuentas y participación para fortalecer la gobernabilidad.

9

Cambios de comportamiento en prácticas de higiene y saneamiento

Consiste en fortalecer las capacidades municipales, institucionales y comunitarias para la promoción y adopción de cambios de comportamiento en prácticas clave de higiene y saneamiento.

10

Aprendizaje y gestión del conocimiento

Consiste en el abordaje de elementos que contribuyen a facilitar procesos de generación, modificación, actualización, transmisión y uso de modificación, actualización, transmisión y uso de conocimientos en el entorno del agua, saneamiento e higiene

11

Sistemas de información municipal

Este componente busca plantear mecanismos para recolectar, analizar e interpretar datos para utilizarlos en la toma de decisiones relacionadas con la universalización y sostenibilidad de los servicios de agua y saneamiento en los municipios.

Inventario de atractivos turísticos



- ❖ Es la herramienta que registra ordenadamente los factores físicos y culturales de los atractivos turísticos, conformando la oferta turística del país. Se elabora en 2 fases: 1) registro de la información (categorización), 2) evaluación de los recursos (jerarquización).
- ❖ Los atractivos turísticos están clasificados en 5 jerarquías:
 - ❖ Los atractivos jerarquía 5 presentan rasgos excepcionales de interés y valor mundial, de gran significancia para el mercado turístico internacional y que atraen un flujo importante de visitantes.
 - ❖ Los atractivos jerarquía 4 son aquellos con características singulares y representativos para la región Centroamérica y visitantes nacionales, ya sea por sí solo o en conjunto con otros recursos contiguos y aptos de aprovecharse.
 - ❖ Los atractivos jerarquía 3 presentan algún rasgo llamativo de representatividad nacional. Son oferta complementaria para visitantes internacionales.
 - ❖ Los atractivos jerarquía 2 representan oferta para turistas del departamento o región donde se ubica, se encuentran en lugares donde no se han desarrollado facilidades turísticas complementarias. (hoteles, restaurantes, otros servicios).
 - ❖ Los atractivos jerarquía 1 son oferta para turistas del mismo municipio.

Para el municipio de Santa María Nebaj, departamento de Quiché, se registra en el inventario, la siguiente información de los atractivos turísticos.

RECURSO TURÍSTICO	TIPO	SUBTIPO	JERARQUÍA
Hacienda San Antonio	Socioeconómicos	Agroturismo	2
		Entornos de Valor	2
Nebaj	Culturales	Cultural	
Catarata Nebaj	Naturales	Caída de Agua	1
Museo de Arqueología Kumool	Culturales	Museo	1
Santa María	Culturales	Iglesia	1
Sitio Sagrado Ju'il	Culturales	Sitio Ceremonial	1

La actualización del registro y evaluación de los atractivos turísticos se realiza por medio del departamento de Planeamiento turístico de INGUAT.

Política para la Generación y Recaudación de Ingresos Propios – PGRIP-

Contexto

En el 2022, INAP asistió técnicamente a 106 municipalidades para la elaboración de la **Política para la Generación y Recaudación de Ingresos Propios**, con el objetivo de que cuenten con un documento que contenga lineamientos que les permitan **mejorar la recaudación de ingresos propios convencionales y no convencionales**.

Política para la Generación y Recaudación de Ingresos Propios – PGRIP-

Aunque las propuestas de PGRIP han sido diseñadas según las necesidades de cada contexto, **todas parten de una matriz común en la que se expone:**



Esquema General de PGRIP

Auto diagnóstico financiero de la municipalidad	Muestra los déficits presupuestarios y de las brechas que se generan por la falta de ingresos propios, identificando las tasas, arbitrios e impuestos que la municipalidad puede cobrar pero que no está cobrando y las razones por las cuales no lo hacen.
Identificación de Potenciales	Fuentes potenciales de ingresos no convencionales que permitan diseñar estrategias para hacer efectiva su recaudación.
Lineamientos para la generación de ingresos convencionales	Evaluación de los ingresos propios convencionales que la municipalidad está dejando de percibir, propuestas de mecanismos para mejorar los ingresos (Arbitrios, tarifas e impuestos que puede cobrar la municipalidad de acuerdo a la normativa vigente).
Lineamientos de acción para ingresos no convencionales	Propuesta de los ingresos no convencionales que se pueden obtener en base al potencial económico y los recursos físicos y naturales disponibles en el municipio, así como de los mecanismos que se pueden aplicar para generar estos ingresos.



Monitoreo Índice de Gobernanza en Seguridad Alimentaria y Nutricional (SAN)

Esta herramienta tiene como finalidad la autoevaluación del desempeño de la COMUSAN y la calidad de su gestión, asimismo conocer las potencialidades y áreas a mejorar de dicha comisión en un momento determinado, definiendo un índice de gobernanza en SAN que permita la toma de decisiones consensuadas y oportunas por la COMUSAN.



Esta herramienta consiste en una aplicación que por medio de algoritmos, combina datos de 31 variables y 7 indicadores para definir un Índice de Gobernanza en SAN.



Participación: **6 variables**
Equidad: **5 variables**
Transparencia: **3 variables**
Eficiencia: **4 variables**
Capacidad de respuesta institucional: **8 variables**
Coordinación: **3 variables**
Marco regulatorio: **2 variables**



El Índice de Gobernanza se clasifica en tres niveles:

-  Nivel débil de Gobernanza en SAN: **Entre 0% y 49.99%**
-  Gobernanza en SAN aceptable: **Entre 50% y 79.99%**
-  Gobernanza en SAN totalmente aceptable: **Entre 80% y 100%**

Municipio de Nebaj

Información	Datos	Ranking Departamental	Ranking Municipal	Mapa
-------------	-------	-----------------------	-------------------	------



Monitoreo de Gobernanza en SAN



Año
2023

Cuatrimestre
q1

Departamento
Quiché

Municipio
Nebaj

- Débil ■ entre 0% y 49.99%
- Aceptable ■ entre 50% y 79.99%
- Totalmente Aceptable ■ entre 80% y 100%

Resumen de Indicadores



Mapa de Ubicación



Fuente: SIINSAN

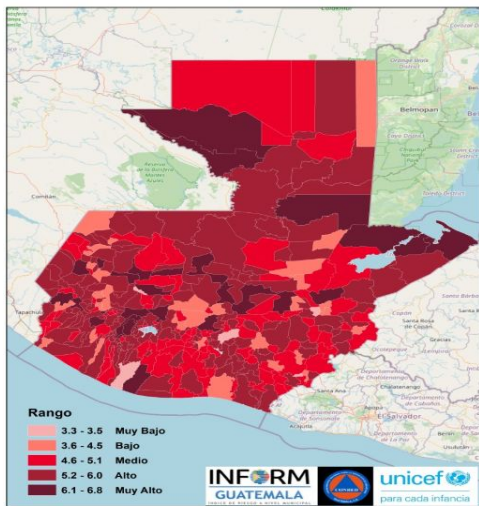

Estructura



**NEBAJ,
QUICHÉ**

Clasificación de Riesgo

MEDIO

El municipio presenta recurrencia de eventos naturales y degradación ambiental, con factores que reflejan vulnerabilidad y falta de capacidades / recursos para la respuesta ante eventos de distinto origen.

Índice de Riesgo de Desastres

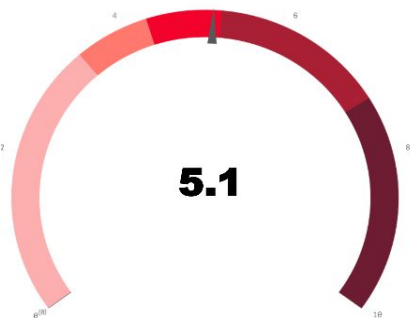

Mapa municipal



INFORM Guatemala, es una herramienta nacional, abierta, objetiva y transparente que sirve para valorar el riesgo de desastres, a partir de la identificación de amenazas, vulnerabilidades y capacidades de respuesta en los 340 municipios del país.

SIMPLIFICA e INTEGRA
Información sobre el riesgo de desastres a nivel municipal en Guatemala

TOMA DE DECISIONES

Escala 0—10

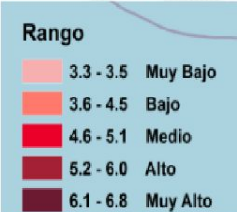

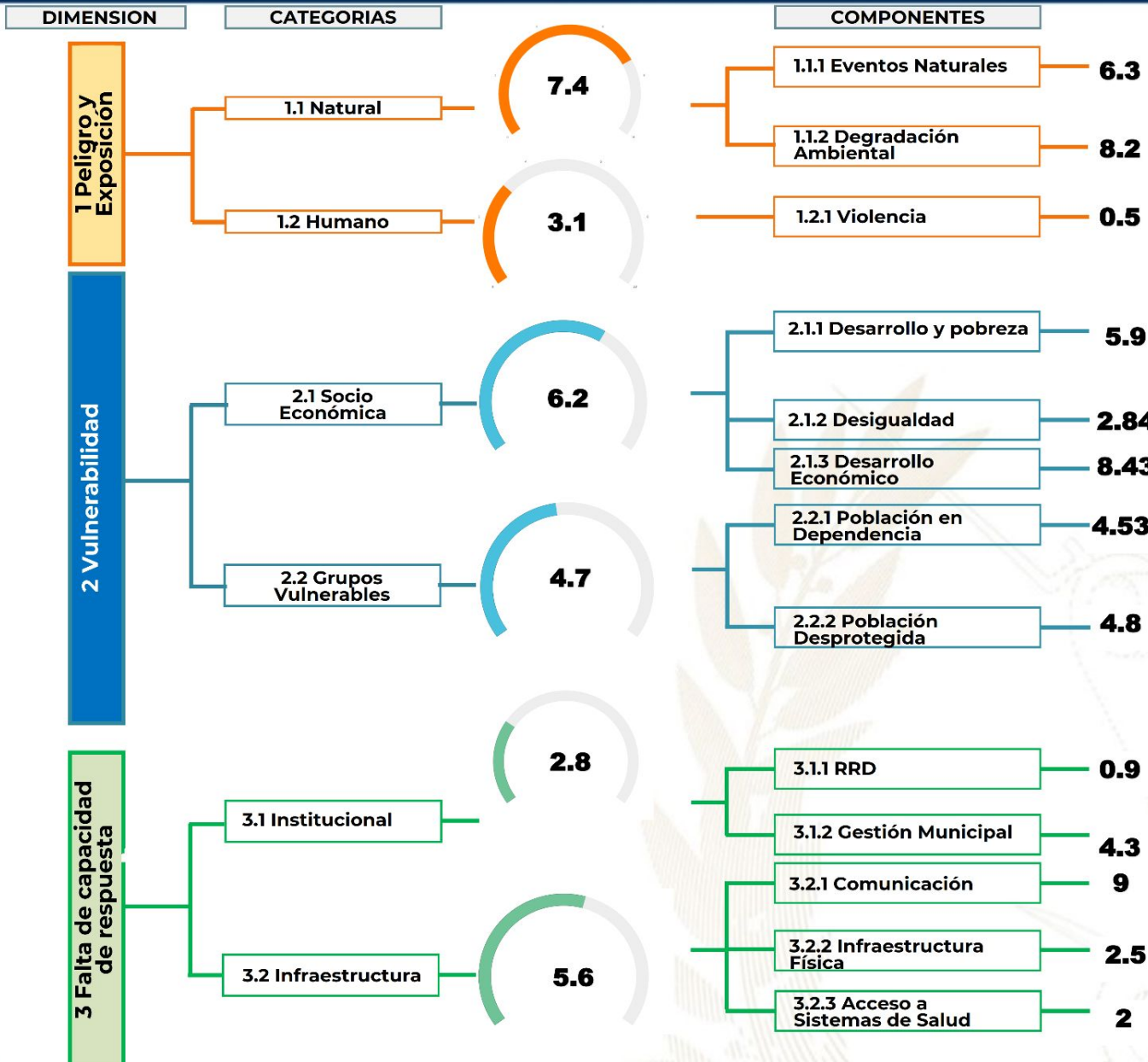

Procesos importantes para seguimiento:

- Ordenamiento territorial
- Plan Municipal de Respuesta
- Marco Nacional de Recuperación
- Normas para la Reducción de Desastres 1-4
- AGRIP
- Conformación de Coordinadoras para la Reducción de Desastres.
- Integración de Instancias Municipales para la Gestión Integral del Riesgo de Desastres.



Oferta Programática Dirigida a los Gobiernos Locales

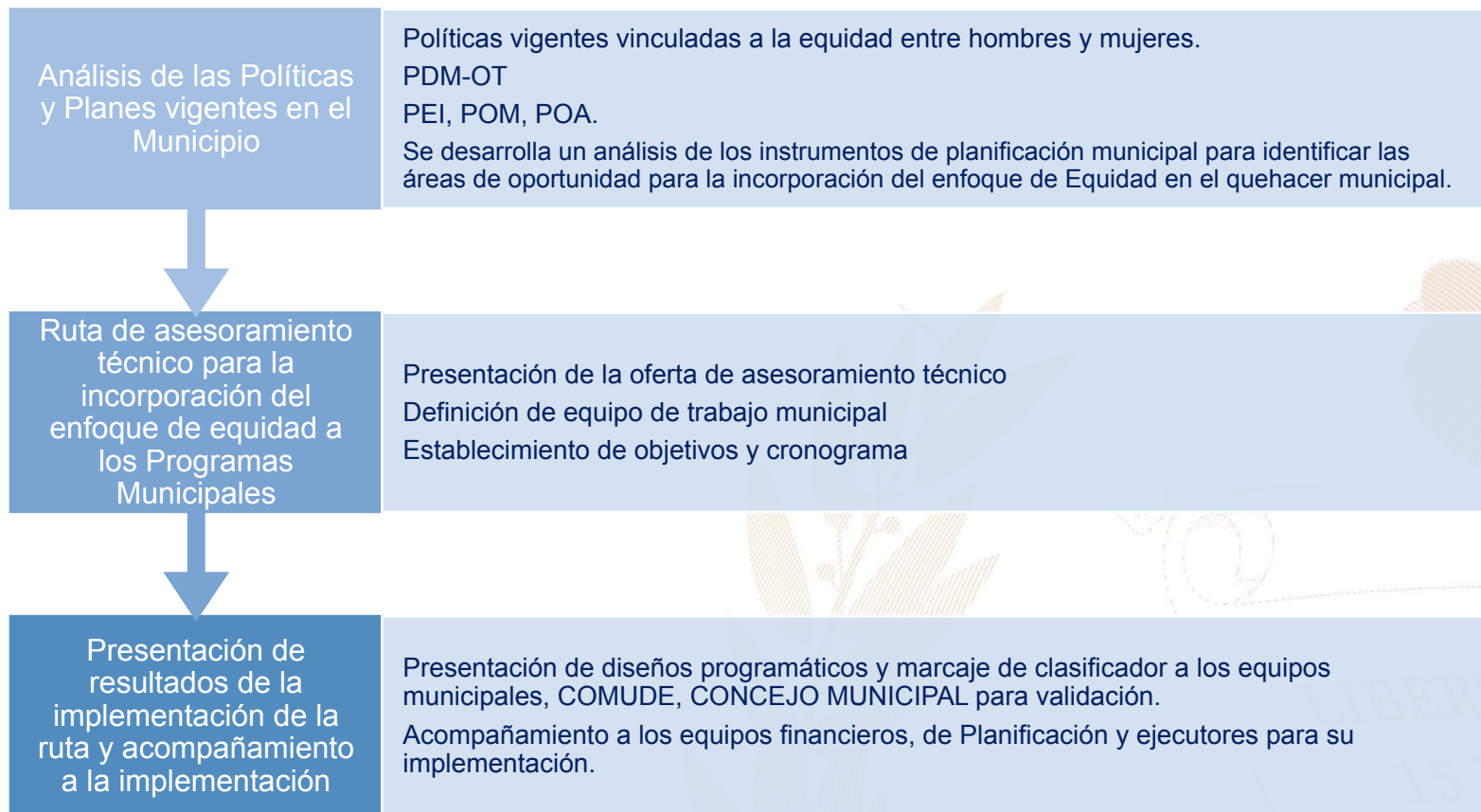

Más información aquí

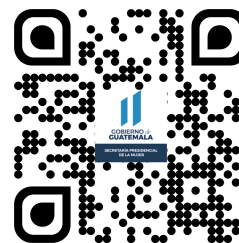

Nebaj, Quiché



Educación, capacitación y formación

- Brindar información, asesoría y orientación a las mujeres del municipio, especialmente sobre sus derechos.
- Coordinar con las instituciones del gobierno central las acciones y políticas públicas relacionadas con los derechos de las mujeres.
- Promover la participación comunitaria de las mujeres en los distintos niveles del Sistema de Consejos de Desarrollo Urbano y Rural.
- Se desarrollan talleres, diplomados, capacitaciones, cursos sobre perspectiva de género, violencia sexual, empoderamiento de las mujeres, violencia intrafamiliar.



Emprendimiento y/o productividad

- Promover las capacidades productivas de las mujeres contribuyendo a su mejor calidad de vida.
- Promover cursos de capacitación en diferentes áreas productivas que les permitan acceder al campo laboral y al micro emprendimiento.



Asistencia social

- Gestión y coordinación de apoyo en servicios médicos, terapias psicológicas, jornadas médicas, transferencias monetarias y entrega de alimentos, coordinación del servicio médico de ambulancia, para la atención de las personas que lo requieran.
- Brindan apoyo psicológico en: casos de violencia intrafamiliar y violencia sexual.



Cultural

- Conmemoración de fechas importantes sobre la diversidad temática de género, así como, la promoción de actividades de ocio, recreación y deporte.
- Participación en festivales, ferias y demás actividades del municipio.

El Índice de Desarrollo Humano Municipal (IDH-M) describe el nivel de bienestar en una sociedad a partir de tres dimensiones básicas: educación, salud y nivel de vida. El IDH-M se mide entre 0 y 1, siendo 1 el mayor nivel de desarrollo humano.

A partir de los resultados del XII Censo Nacional de Población (INE, 2019), el **IDH-M para el municipio de Nebaj fue de: 0.61**. Este valor se encuentra por encima del promedio del IDH-M en el departamento de Quiché (0.56) y por debajo del promedio del IDH-M (0.63).

Las dimensiones del IDH-M que presentan mayor oportunidad de mejora en Nebaj son: **educación y nivel de vida**.

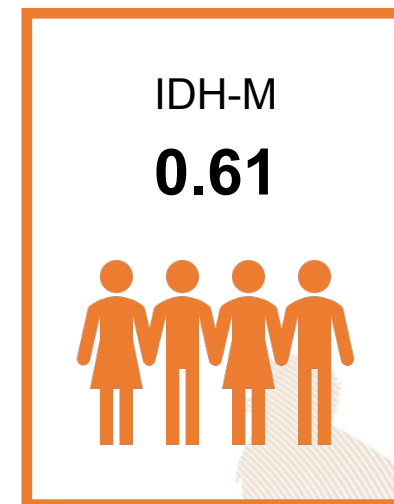

0.46

Educación

Esperanza educativa;
Escolaridad



0.84

Salud

Acceso a agua y saneamiento;
Materiales de pared y piso;
Supervivencia de hijos nacidos vivos



0.59

Nivel de Vida

Escolaridad de PEA;
Número de dormitorios por persona;
Tipo de ocupación de
Población Ocupada;
Categoría ocupacional de
Población Ocupada;
Ubicación geográfica

Referencias:

Instituto Nacional de Estadística de Guatemala (INE). (2019). XII Censo Nacional de Población y VII de Vivienda. Disponible en línea: <https://www.censopoblacion.gt/>
Programa de las Naciones Unidas para el Desarrollo (PNUD). (2022). Informe Nacional de Desarrollo Humano. Disponible en línea: <https://indhguatemala.org/visualizacion/>

El **Índice de Privaciones Multidimensionales Municipal (IP-M)** describe la **pobreza a nivel municipal**, para reflejar las carencias de los hogares en la calidad de la vivienda, en el empleo, en los logros educativos, en el acceso a servicios básicos de agua, saneamiento y energía, y en tecnología. El IP-M se mide entre 0 y 1, siendo 1 el mayor nivel de privaciones.

A partir de los resultados del XII Censo Nacional de Población (INE, 2019), el **IP-M para el municipio de Nebaj fue de: 0.43**. Este valor se encuentra por debajo del promedio del IP-M en el departamento de Quiché (0.49) y por encima del IP-M en el país (0.32).

Las dimensiones del IP-M que presentan mayor oportunidad de mejora en Nebaj son: **tecnología y vivienda**

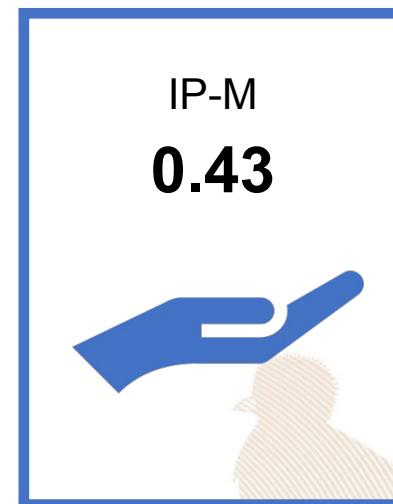

0.42

Vivienda

Materiales precarios en piso, techo y paredes;
Hacinamiento



0.32

Empleo

Trabajo infantil;
Empleo doméstico;
Trabajo no remunerado;
Categorías ocupacionales



0.14

Educación

Inasistencia escolar;
Rezago escolar;
Adultos sin escolaridad;
Adultos con menos de 6 años de escolaridad



0.26

Servicios básicos

Acceso restringido a agua;
Acceso restringido a saneamiento;
Sin energía eléctrica



0.87

Tecnología

Sin computadora en el hogar;
Sin internet en el hogar

Referencias:

Instituto Nacional de Estadística de Guatemala (INE). (2019). XII Censo Nacional de Población y VII de Vivienda. Disponible en línea: <https://www.censopoblacion.gt/>
Programa de las Naciones Unidas para el Desarrollo (PNUD). (2022). Informe Nacional de Desarrollo Humano. Disponible en línea: <https://indhguatemala.org/visualizacion/>

Comparación entre desempeño del municipio y el promedio departamental

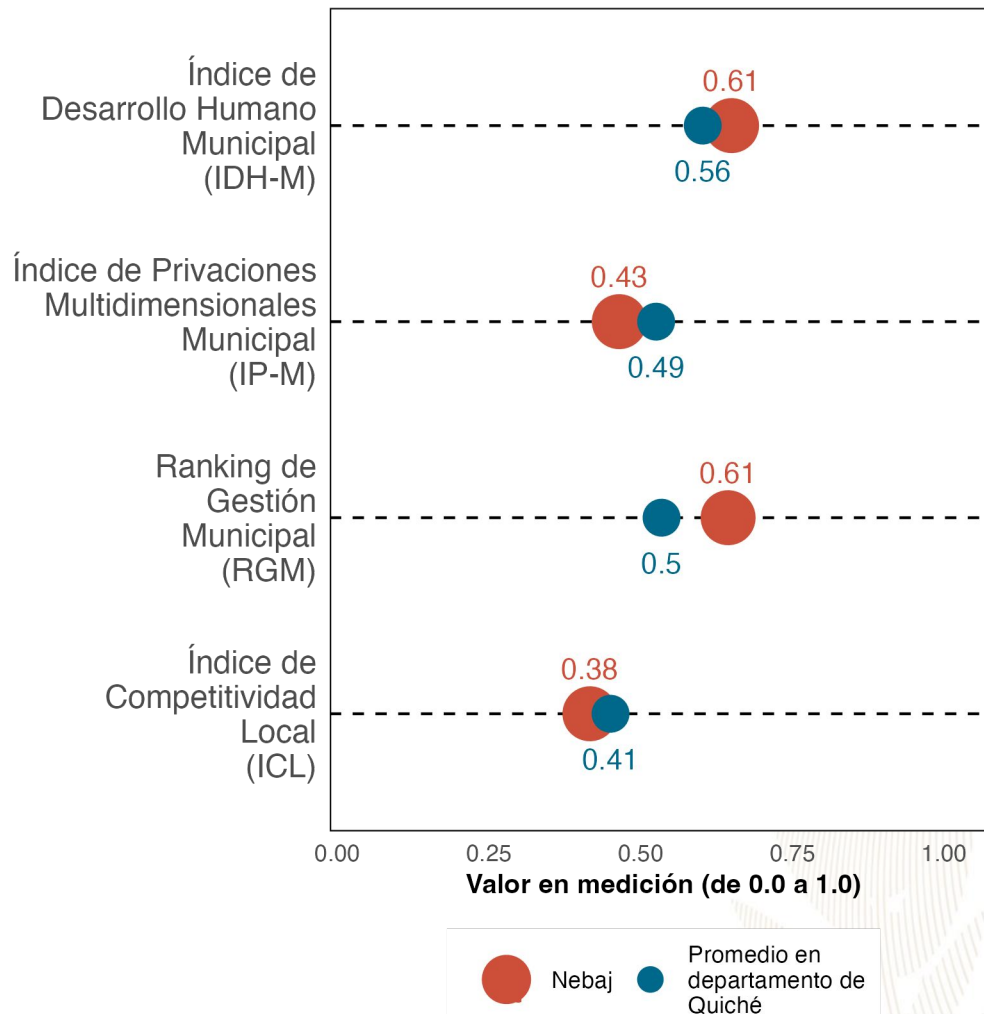

La gráfica compara el desempeño de **Nebaj** con el promedio de los municipios de **Quiché** en distintas mediciones de desarrollo. Los resultados son:

Índice de Desarrollo Humano Municipal (**IDH-M**): **0.61**. Puesto **4** de **21**.

Índice de Privaciones Multidimensionales Municipal (**IP-M**): **0.43**. Puesto **4** de **21**.

Ranking de gestión municipal (**RGM**): **0.61**. Puesto **6** de **21**.

Índice de Competitividad Local (**ICL**): **0.38**
Puesto **19** de **21**.

Referencias:

Fundación Para el Desarrollo de Guatemala (FUNDESA). (2022). Índice de Competitividad Local. Disponible en línea: <https://www.fundesa.org.gt/indices-y-evaluaciones-de-pais/indice-de-competitividad-local>
Programa de las Naciones Unidas para el Desarrollo (PNUD). (2022). Informe Nacional de Desarrollo Humano. Disponible en línea: <https://indhguatemala.org/visualizacion/>
Secretaría de Planificación y Programación de la Presidencia (SEGEPLAN). (2022). Ranking de la Gestión Municipal 2020-2021. Disponible en línea: <https://ranking.segeplan.gob.gt/visor/>

Brecha para cada indicador por área

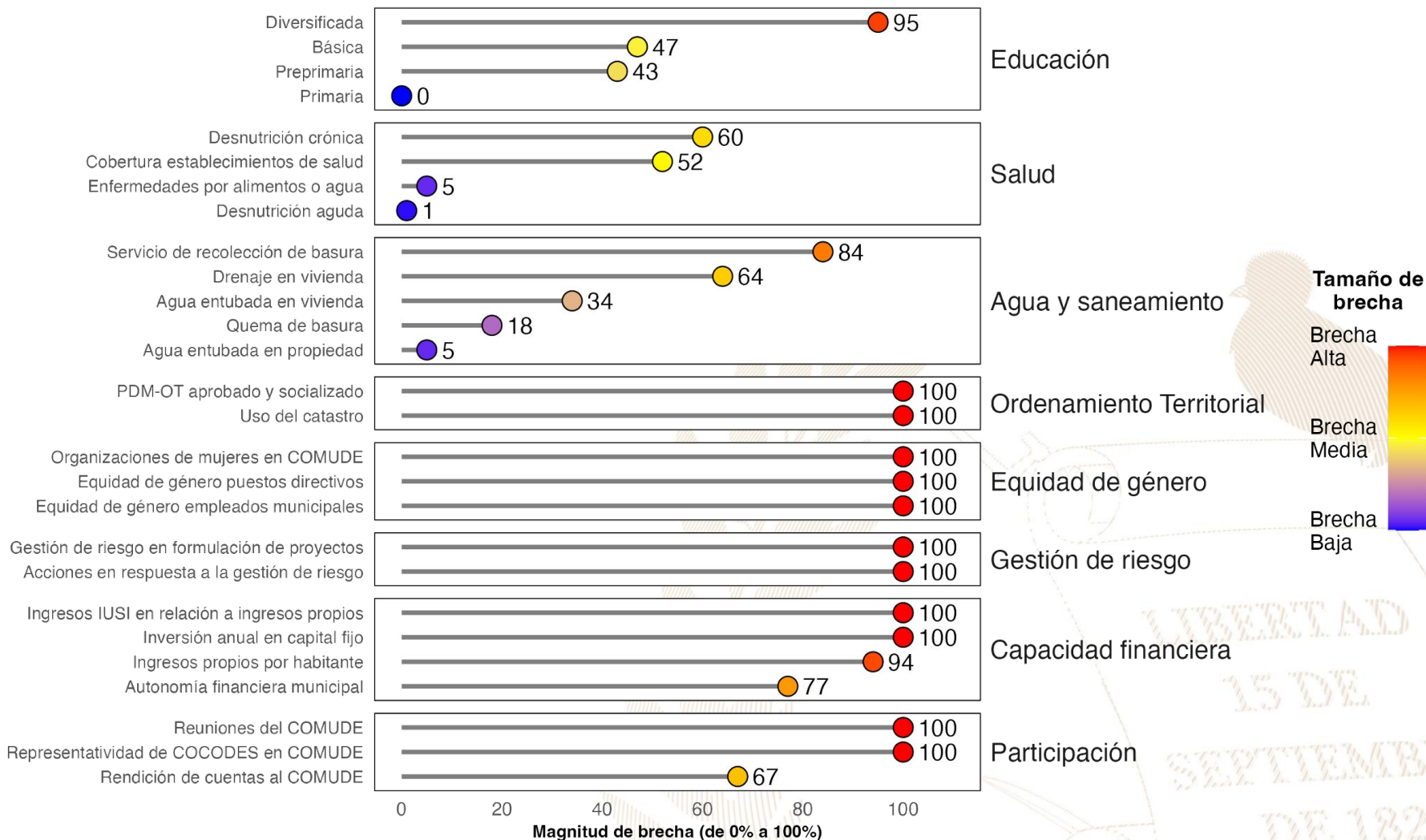

Referencias:

La selección de indicadores por área y la estimación de brechas para cada indicador se realizó con base en la información proporcionada a la Secretaría de Coordinación Ejecutiva de la Presidencia por los Ministerios de Educación y de Salud, así como en la información del Ranking de Gestión Municipal (SEGEPLAN, 2022) y el XII Censo Nacional de Población y VII de Vivienda (INE, 2019). Una brecha baja indica que hay poca necesidad de intervenir en el indicador. Una brecha media implica la necesidad de intervenir en el indicador para fortalecerlo. Una brecha alta implica mayor necesidad de intervenir para mejorar el desempeño en el indicador.

Instituto Nacional de Estadística de Guatemala (INE). (2019). XII Censo Nacional de Población y VII de Vivienda. Disponible en línea: <https://www.censopoblacion.gt/>

Secretaría de Planificación y Programación de la Presidencia (SEGEPLAN). (2022). Ranking de la Gestión Municipal 2020-2021. Disponible en línea: <https://ranking.segeplan.gob.gt/visor/>

Índice de Desarrollo Humano Municipal (IDH-M)

Si **Nebaj** eliminara las brechas en los indicadores de desempeño listados en la gráfica anterior, **los cinco indicadores que tendrían mayor impacto en el IDH-M serían:** (a) autonomía financiera municipal, (b) ingresos propios por habitante, (c) educación diversificada, (d) servicio de recolección de basura y (e) educación básica.

Ranking de Gestión Municipal (RGM)

Si **Nebaj** eliminara las brechas en los indicadores de desempeño listados en la gráfica anterior, **los cinco indicadores que tendrían mayor impacto en el RGM serían:** (a) acciones en respuesta a la gestión de riesgo, (b) rendición de cuentas al COMUDE, (c) PDM-OT aprobado y socializado, (d) uso del catastro y (e) organizaciones de mujeres en COMUDE.

IDH-M estimado si brecha se elimina

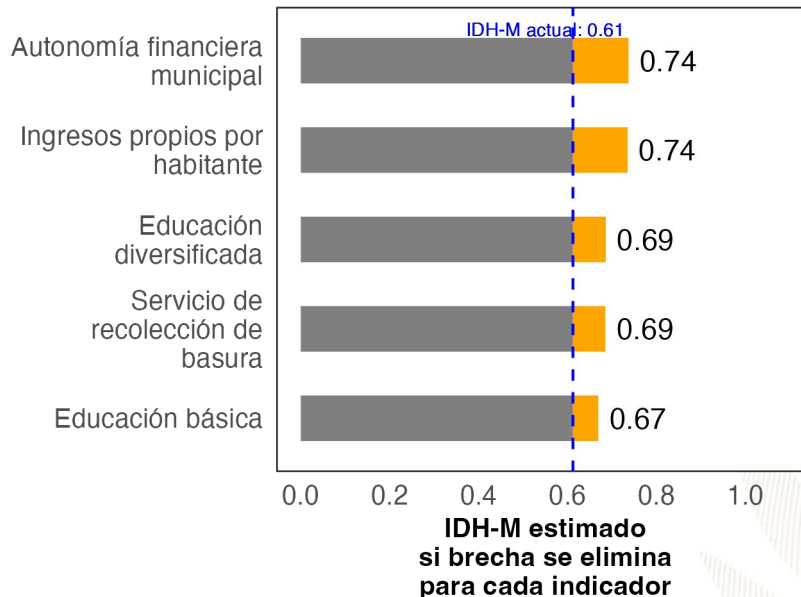

RGM estimado si brecha se elimina

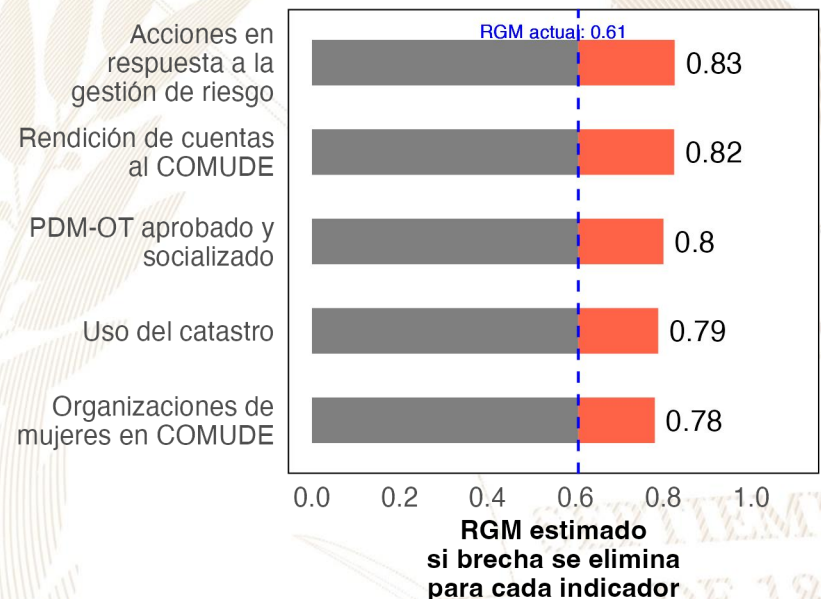

Referencias:

Para estimar el incremento en el desempeño se utilizó un modelo de regresión lineal tomando en cuenta la población, urbanización y etnicidad. Se considera que una brecha en un indicador de desarrollo ha sido eliminada si se reduce su valor actual a 0.
 Instituto Nacional de Estadística de Guatemala (INE). (2019). XII Censo Nacional de Población y VII de Vivienda. Disponible en línea: <https://www.censopoblacion.gt/>
 Programa de las Naciones Unidas para el Desarrollo (PNUD). (2022). Informe Nacional de Desarrollo Humano. Disponible en línea: <https://indhguatemala.org/visualizacion/>
 Secretaría de Planificación y Programación de la Presidencia (SEGEPLAN). (2022). Ranking de la Gestión Municipal 2020-2021. Disponible en línea: <https://ranking.segeplan.gob.gt/visor/>

Ranking Municipal

El Ranking de la Gestión Municipal (RGM) es un instrumento de asesoría creado para que los gobiernos locales, entidades de gobierno, cooperación internacional, academia y población en general cuenten con información precisa acerca de los avances y desafíos existentes en los principales temas de gestión municipal, a partir de la medición de 55 indicadores clasificados en 6 índices, que componen el índice de gestión municipal.

Departamento/ Municipio	Resultados del Índice
Quiché	
Nebaj	
Índice de Información a la Ciudadanía	0.60
Índice de Gestión Financiera	0.27
Índice de Gestión Administrativa	0.19
Índice de Gestión Estratégica	0.05
Índice de Servicios Públicos	0.02
Índice de Participación Ciudadana	0.00

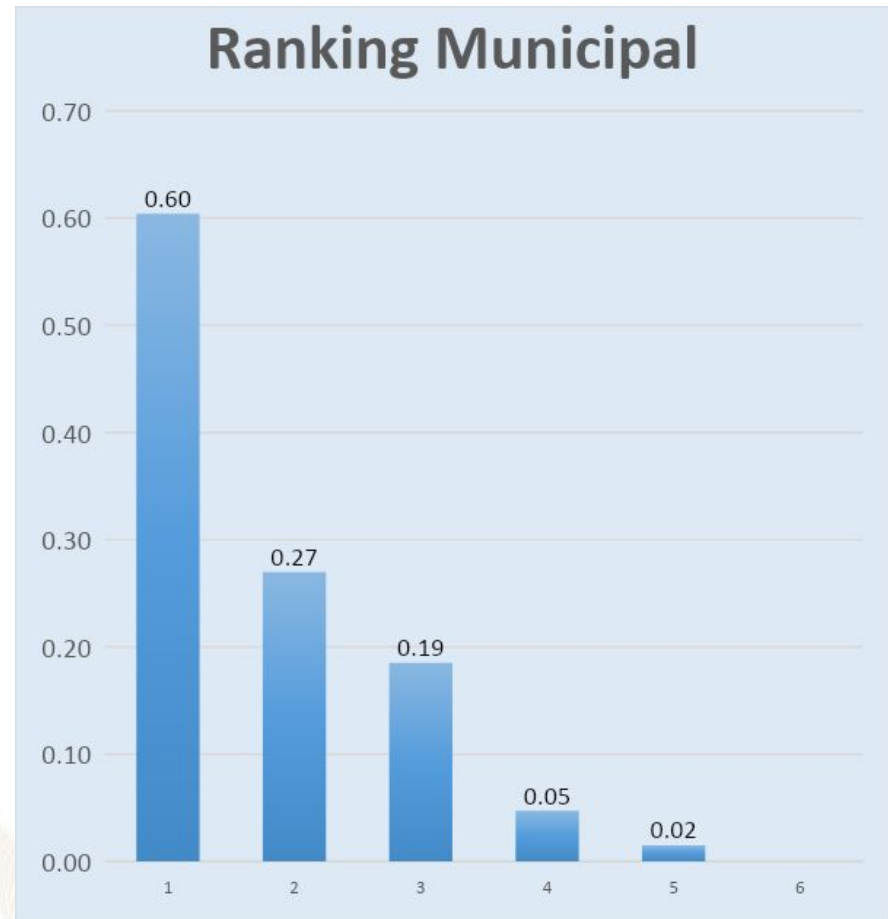



GOBIERNO de
GUATEMALA
DR. ALEJANDRO GIAMMATTEI

Un Presidente **MUNICIPALISTA**

10 GIRA PRESIDENCIAL

INFORME DE LOGROS

2020



2023

GOBIERNO CENTRAL A GOBIERNOS LOCALES

A nivel nacional

Año	No.	Producto público	Comunidad	Beneficiarios	Monto (Q)
2020	1	Becas de inglés para estudiantes y docentes	Todos	6,110	Q5,563,491.00
2021	2	Becas de inglés para estudiantes y docentes	Todos	2,887	Q. 762,320.00
2022	3	Becas de inglés para estudiantes y docentes	Todos	6,053	Q 30,807,720.00.
2023	4	Becas de inglés para estudiantes y docentes	Todos	8,087	Q. 42, 676, 821.00

A nivel departamento de Quiché

Año	No.	Producto público	Comunidad	Beneficiarios	Monto (Q)
2020	1	Programa de Profesionalización de docentes PADEP	K'iche'	147	Q1,267,200.00
2020	2	Programa de Textos escolares del Nivel de Educación Preprimaria y Primaria	K'iche', kaqchikel, mam, q'eqchi', q'anjob'al, tz'utujil, ixil, achi, itza', xinca, castellano	102,759	Q1,461,595.64
2020	3	Programa de Becas de Inglés, para el fortalecimiento de las competencias lingüísticas	Todos	10	N/A
2021	4	Programa de Profesionalización de docentes PADEP	K'iche'	209	Q1,351,880.00
2021	5	Programa de Textos escolares del Nivel de Educación Preprimaria y Primaria	K'iche', kaqchikel, mam, q'eqchi', q'anjob'al, tz'utujil, ixil, achi,	121,020	Q3,458,103.41
2021	6	Programa de Becas de Inglés, para el fortalecimiento de las competencias lingüísticas	Todos	15	N/A
2022	7	Programa de Profesionalización de docentes PADEP	K'iche'	295	Q3,441,240.00
2022	8	Programa de Textos escolares del Nivel de Educación Preprimaria y Primaria	K'iche', Kaqchikel, Mam, Q'eqchi', Q'anjob'al, Tz'utujil, Ixil, Achi, Poqomchi', Ch'orti', Popti'	29,395	Q145,211.30
2022	9	Programa de Becas de Inglés, para el fortalecimiento de las competencias lingüísticas	Todos	110	N/A
2023	10	Programa de Textos escolares del Nivel de Educación Preprimaria y Primaria	K'iche', kaqchikel, Mam, Q'eqchi', Q'anjob'al, Tz'utujil, Ixil, Achi,	117,342	Q3,297,406.27
2023	11	Programa de Becas de Inglés, para el fortalecimiento de las competencias lingüísticas	Todos	206	N/A

Santa María Nebaj, Quiché

Año	No.	Producto público	Comunidad	Beneficiarios	Monto (Q)
2020	1	Cuadernos De Trabajo Impresos Para Estudiantes Del Nivel Preprimario	Santa María Nebaj	2,631	Q50,462.58
2020	2	Textos Impresos Para Estudiantes Del Nivel Primario	Santa María Nebaj	2,631	Q155,542.09
2020	3	Textos Impresos Para Estudiantes Del Nivel Primario (bilingüe)	Santa María Nebaj	2,380	Q44,982.00
2020	4	Establecimientos Del Nivel Pre Primaria Atendidos Con Gratuidad	Santa María Nebaj	2,539	Q51,645.73
2020	5	Establecimientos Del Nivel Primario Atendidos Con Gratuidad	Santa María Nebaj	10,969	Q272,393.50
2020	6	Establecimientos Del Ciclo Básico Atendidos Con Gratuidad	Santa María Nebaj	1,727	Q88,278.79
2020	7	Establecimientos Del Ciclo Diversificado Atendidos Con Gratuidad	Santa María Nebaj	76	Q14,427.28
2020	8	Estudiantes Del Nivel Preprimario Beneficiados Con Útiles Escolares	Santa María Nebaj	2,539	Q137,795.00
2020	9	Estudiantes Del Nivel Primario Beneficiados Con Útiles Escolares	Santa María Nebaj	10,969	Q597,255.00
2020	10	Docentes Del Nivel Preprimario Beneficiados Con Valijas Didácticas	Santa María Nebaj	104	Q22,880.00
2020	11	Docentes Del Nivel Primario Beneficiados Con Valijas Didácticas	Santa María Nebaj	649	Q142,780.00
2020	12	Estudiantes del nivel preprimario atendidos con alimentación escolar	Santa María Nebaj	2,444	Q1,964,800.00
2020	13	Estudiantes del nivel primario atendidos con alimentación escolar	Santa María Nebaj	10,768	Q8,655,560.00
2020	14	Estudiantes del nivel preprimario del sector oficial atendidos en el sistema escolar (Monolingüe y bilingüe)	Santa María Nebaj	2,492	Q12,311,589.94
2020	15	Estudiantes del nivel primario del sector oficial atendidos en el sistema escolar. (Monolingüe y Bilingüe)	Santa María Nebaj	10,945	Q66,664,822.23
2020	16	Estudiantes de primaria de adultos del sector oficial atendidos en el sistema escolar	Santa María Nebaj	37	Q246,358.39
2020	17	Estudiantes del ciclo básico del sector oficial atendidos en el sistema escolar (Telesecundaria, nufed, oficial).	Santa María Nebaj	1,524	Q 636,273.27
2020	18	Estudiantes del ciclo diversificado del sector oficial atendidos en el sistema escolar. (Todas las ramas de enseñanzas)	Santa María Nebaj	599	Q1,211,477.18
2020	19	Estudiantes del programa de modalidades flexibles atendidos	Santa María Nebaj	49	N/I
2020	20	Programa de Formación Inicial Docente FID	Santa María Nebaj	116	Q 536,800.00

Santa María Nebaj, Quiché

Año	No.	Producto público	Comunidad	Beneficiarios	Monto (Q)
2021	21	Cuadernos De Trabajo Impresos Para Estudiantes Del Nivel Preprimario	Santa María Nebaj	2,471	Q42,310.92
2021	22	Textos Impresos Para Estudiantes Del Nivel Primario	Santa María Nebaj	8,059	Q130,155.27
2021	23	Establecimientos Del Nivel Pre Primaria Atendidos Con Gratuidad	Santa María Nebaj	2,750	Q104,564.35
2021	24	Establecimientos Del Nivel Primario Atendidos Con Gratuidad	Santa María Nebaj	10,960	Q488,794.00
2021	25	Establecimientos Del Ciclo Básico Atendidos Con Gratuidad	Santa María Nebaj	1,385	Q145,579.93
2021	26	Establecimientos Del Ciclo Diversificado Atendidos Con Gratuidad	Santa María Nebaj	365	Q58,884.64
2021	27	Estudiantes Del Nivel Preprimaria Con Cobertura De Seguro Médico Escolar	Santa María Nebaj	2,748	Q104,710.51
2021	28	Estudiantes Del Nivel Primaria Con Cobertura De Seguro Médico Escolar	Santa María Nebaj	10,932	Q416,555.77
2021	29	Estudiantes Del Nivel Preprimario Beneficiados Con Útiles Escolares	Santa María Nebaj	2,462	Q134,283.50
2021	30	Estudiantes Del Nivel Primario Beneficiados Con Útiles Escolares	Santa María Nebaj	10,768	Q586,110.00
2021	31	Docentes Del Nivel Preprimario Beneficiados Con Valijas Didácticas	Santa María Nebaj	122	Q26,398.43
2021	32	Docentes Del Nivel Primario Beneficiados Con Valijas Didácticas	Santa María Nebaj	650	Q143,000.00
2021	33	Estudiantes del nivel preprimario atendidos con alimentación escolar	Santa María Nebaj	2,750	Q1,921,616.00
2021	34	Estudiantes del nivel primario atendidos con alimentación escolar	Santa María Nebaj	10,960	Q7,969,680.00
2021	35	Niños de primera infancia atendidos en aprendizaje temprano (sector oficial)	Santa María Nebaj	N/I	Q19,555.95
2021	36	Estudiantes del nivel preprimario del sector oficial atendidos en el sistema escolar (Monolingüe y bilingüe)	Santa María Nebaj	2,799	Q13,613,095.08
2021	37	Estudiantes del nivel primario del sector oficial atendidos en el sistema escolar. (Monolingüe y Bilingüe)	Santa María Nebaj	11,126	Q68,689,076.21
2021	38	Estudiantes de primaria de adultos del sector oficial atendidos en el sistema escolar	Santa María Nebaj	40	Q264,761.00
2021	39	Estudiantes del ciclo básico del sector oficial atendidos en el sistema escolar (Telesecundaria, nufed, oficial).	Santa María Nebaj	1,443	Q 629,932.08
2021	40	Estudiantes del ciclo diversificado del sector oficial atendidos en el sistema escolar. (Todas las ramas de enseñanzas)	Santa María Nebaj	410	Q1,245,590.09
2021	41	Estudiantes del Programa de Educación Primaria de Adultos por Correspondencia (PEAC), atendidos	Santa María Nebaj	3	N/I
2021	42	Estudiantes del Programa Centros Municipales de Capacitación y Formación Humana (CEMUCAF) atendidos en áreas técnico-laborales	Santa María Nebaj	54	N/I
2021	43	Estudiantes del programa de modalidades flexibles atendidos	Santa María Nebaj	30	N/I
2021	44	Programa de Formación Inicial Docente FID	Santa María Nebaj	33	Q34,720.00

Santa María Nebaj, Quiché

Año	No.	Producto público	Comunidad	Beneficiarios	Monto (Q)
2022	45	Cuadernos De Trabajo Impresos Para Estudiantes Del Nivel Preprimario	Santa María Nebaj	2,727	Q45,131.85
2022	46	Textos Impresos Para Estudiantes Del Nivel Primario	Santa María Nebaj	11,115	Q530,963.55
2022	47	Establecimientos Del Nivel Pre Primaria Atendidos Con Gratuidad	Santa María Nebaj	2,750	Q111,062.37
2022	48	Establecimientos Del Nivel Primario Atendidos Con Gratuidad	Santa María Nebaj	10,960	Q503,975.36
2022	49	Establecimientos Del Ciclo Básico Atendidos Con Gratuidad	Santa María Nebaj	1,385	Q130,804.35
2022	50	Establecimientos Del Ciclo Diversificado Atendidos Con Gratuidad	Santa María Nebaj	393	Q44,689.11
2022	51	Estudiantes Del Nivel Preprimaria Con Cobertura De Seguro Médico Escolar	Santa María Nebaj	2,810	Q 279,888.27
2022	52	Estudiantes Del Nivel Primaria Con Cobertura De Seguro Médico Escolar	Santa María Nebaj	10,948	Q1,136,587.93
2022	53	Estudiantes Del Nivel Preprimario Beneficiados Con Útiles Escolares	Santa María Nebaj	2,750	Q149,335.00
2022	54	Estudiantes Del Nivel Primario Beneficiados Con Útiles Escolares	Santa María Nebaj	10,960	Q596,745.00
2022	55	Estudiantes Del Ciclo Básico Beneficiados Con Útiles Escolares	Santa María Nebaj	122	Q51,480.00
2022	56	Docentes Del Nivel Primario Beneficiados Con Valijas Didácticas	Santa María Nebaj	650	Q283,342.50
2022	57	Estudiantes del nivel preprimario atendidos con alimentación escolar	Santa María Nebaj	2,796	Q2,986,620.00
2022	58	Estudiantes del nivel primario atendidos con alimentación escolar	Santa María Nebaj	10,842	Q11,737,320.00
2022	59	Niños de primera infancia atendidos en aprendizaje temprano (sector oficial)	Santa María Nebaj	N/I	Q28,516.25
2022	60	Estudiantes del nivel preprimario del sector oficial atendidos en el sistema escolar (Monolingüe y bilingüe)	Santa María Nebaj	2,862	Q14,522,373.94
2022	61	Estudiantes del nivel primario del sector oficial atendidos en el sistema escolar. (Monolingüe y Bilingüe)	Santa María Nebaj	11,292	Q71,411,741.48
2022	62	Estudiantes de primaria de adultos del sector oficial atendidos en el sistema escolar	Santa María Nebaj	38	Q270,814.00
2022	63	Estudiantes del ciclo básico del sector oficial atendidos en el sistema escolar (Telesecundaria, nufed, oficial).	Santa María Nebaj	1,266	Q649,932.08
2022	64	Estudiantes del ciclo diversificado del sector oficial atendidos en el sistema escolar. (Todas las ramas de enseñanzas)	Santa María Nebaj	289	Q970,813.09
2022	65	Estudiantes del Programa de Educación Primaria de Adultos por Correspondencia (PEAC), atendidos	Santa María Nebaj	17	N/I
2022	66	Estudiantes del Programa Centros Municipales de Capacitación y Formación Humana (CEMUCAF) atendidos en áreas técnico-laborales	Santa María Nebaj	127	N/I
2022	67	Estudiantes del programa de modalidades flexibles atendidos	Santa María Nebaj	76	N/I
2022	68	Programa de Formación Inicial Docente FID	Santa María Nebaj	49	Q190,080.00

Santa María Nebaj, Quiché

Año	No.	Producto público	Comunidad	Beneficiarios	Monto (Q)
2023	69	Cuadernos De Trabajo Impresos Para Estudiantes Del Nivel Preprimario	Santa María Nebaj	2,799	Q52,789.14
2023	70	Textos Impresos Para Estudiantes Del Nivel Primario	Santa María Nebaj	5,864	Q57,959.78
2023	71	Establecimientos Del Nivel Pre Primaria Atendidos Con Gratuidad	Santa María Nebaj	2,192	Q100,971.41
2023	72	Establecimientos Del Nivel Primario Atendidos Con Gratuidad	Santa María Nebaj	10,614	Q486,152.17
2023	73	Establecimientos Del Ciclo Básico Atendidos Con Gratuidad	Santa María Nebaj	1,151	Q128,261.75
2023	74	Establecimientos Del Ciclo Diversificado Atendidos Con Gratuidad	Santa María Nebaj	147	Q25,155.41
2023	75	Estudiantes Del Nivel Preprimaria Con Cobertura De Seguro Médico Escolar	Santa María Nebaj	2,871	Q225,892.35
2023	76	Estudiantes Del Nivel Primaria Con Cobertura De Seguro Médico Escolar	Santa María Nebaj	11,379	Q867,028.71
2023	77	Estudiantes Del ciclo básico Con Cobertura De Seguro Médico Escolar	Santa María Nebaj	1,491	Q99,276.27
2023	78	Estudiantes Del ciclo diversificado Con Cobertura De Seguro Médico Escolar	Santa María Nebaj	237	Q16,698.72
2023	79	Estudiantes Del Nivel Preprimario Beneficiados Con Útiles Escolares	Santa María Nebaj	2,558	Q138,825.00
2023	80	Estudiantes Del Nivel Primario Beneficiados Con Útiles Escolares	Santa María Nebaj	11,034	Q602,229.25
2023	81	Estudiantes Del Ciclo Básico Beneficiados Con Útiles Escolares	Santa María Nebaj	1,344	Q134,400.00
2023	82	Estudiantes Del Ciclo Diversificado Beneficiados Con Útiles Escolares	Santa María Nebaj	223	Q22,300.00
2023	83	Docentes Del Nivel Preprimario Beneficiados Con Valijas Didácticas	Santa María Nebaj	119	Q52,570.00
2023	84	Docentes Del Nivel Primario Beneficiados Con Valijas Didácticas	Santa María Nebaj	641	Q283,300.00
2023	85	Docentes Del Ciclo Básico Beneficiados Con Valijas Didácticas	Santa María Nebaj	44	Q19,360.00

Santa María Nebaj, Quiché

Año	No.	Producto público	Comunidad	Beneficiarios	Monto (Q)
2023	86	Docentes Del Ciclo Diversificado Beneficiados Con Valijas Didácticas	Santa María Nebaj	37	Q16,280.00
2023	87	Estudiantes del nivel preprimario atendidos con alimentación escolar	Santa María Nebaj	2,777	Q2,581,374.50
2023	88	Estudiantes del nivel primario atendidos con alimentación escolar	Santa María Nebaj	10,938	Q10,598,697.50
2023	89	Estudiantes del nivel medio atendidos con alimentación escolar	Santa María Nebaj	1,594	Q1,017,660.00
2023	90	Niños de primera infancia atendidos en aprendizaje temprano (sector oficial)	Santa María Nebaj	N/I	Q2,108.00
2023	91	Estudiantes del nivel preprimario del sector oficial atendidos en el sistema escolar (Monolingüe y bilingüe)	Santa María Nebaj	2,822	Q10,206,282.96
2023	92	Estudiantes del nivel primario del sector oficial atendidos en el sistema escolar. (Monolingüe y Bilingüe)	Santa María Nebaj	11,138	Q49,502,843.74
2023	93	Estudiantes de primaria de adultos del sector oficial atendidos en el sistema escolar	Santa María Nebaj	48	Q186,261.25
2023	94	Estudiantes del ciclo básico del sector oficial atendidos en el sistema escolar (Telesecundaria, nufed, oficial).	Santa María Nebaj	1,393	Q443,154.40
2023	95	Estudiantes del ciclo diversificado del sector oficial atendidos en el sistema escolar. (Todas las ramas de enseñanzas)	Santa María Nebaj	229	Q768,528.19
2023	96	Estudiantes del Programa de Educación Primaria de Adultos por Correspondencia (PEAC), atendidos	Santa María Nebaj	12	N/I
2023	97	Estudiantes del Programa Centros Municipales de Capacitación y Formación Humana (CEMUCAF) atendidos en áreas técnico-laborales	Santa María Nebaj	51	N/I
2023	98	Estudiantes del programa de modalidades flexibles atendidos	Santa María Nebaj	58	N/I
2023	99	Programa de Formación Inicial Docente FID	Santa María Nebaj	12	Q21,120.00

Santa María Nebaj, Quiché

Año	No.	Producto público	Comunidad	Beneficiarios	Monto (Q)
2020	1	BONO EDUCACIÓN	N/I	502	Q 1,215,000.00
	2	BONO NIÑAS Y ADOLESCENTES EN EDUCACIÓN	N/I	582	Q 1,426,500.00
	3	BONO SALUD	N/I	621	Q 1,512,000.00
	4	BONO SALUD DE 0 A 2 AÑOS	N/I	184	Q 790,000.00
	5	BECA EDUCACIÓN MEDIA	N/I	9	Q 22,500.00
	6	BECA EDUCACIÓN SUPERIOR	N/I	5	Q 12,500.00
2021	7	BONO EDUCACIÓN	N/I	436	Q 1,473,000.00
	8	BONO NIÑAS Y ADOLESCENTES EN EDUCACIÓN	N/I	420	Q 1,589,000.00
	9	BONO SALUD	N/I	519	Q 1,727,500.00
	10	BONO SALUD DE 0 A 2 AÑOS	N/I	97	Q 449,000.00
	11	BECA EDUCACIÓN MEDIA	N/I	22	Q 54,000.00
	12	BECA EDUCACIÓN SUPERIOR	N/I	12	Q 22,500.00
2022	13	BONO EDUCACIÓN	N/I	852	Q 4,112,000.00
	14	BONO SALUD	N/I	411	Q 1,855,000.00
	15	BONO SALUD DE 0 A 2 AÑOS	N/I	78	Q 368,500.00
	16	BECA EDUCACIÓN MEDIA	N/I	17	Q 42,500.00
	17	BECA EDUCACIÓN SUPERIOR	N/I	7	Q 17,500.00
	18	PROGRAMA SOCIAL JÓVENES PROTAGONISTAS	N/I	239	Q 167,678.18
	19	BECA SOCIAL ARTESANO	ACUL	5	Q 5,200.00
	20		CAMBALAM	2	Q 2,400.00
	21		FLORES TURANZA	1	Q 1,200.00
	22		JACTZAL	1	Q 1,200.00
	23		JOLOPXAN	2	Q 2,400.00
	24		LA LAGUNA	1	Q 1,200.00
	25		LAS FLORES TURANZA	1	Q 1,200.00

Santa María Nebaj, Quiché

Año	No.	Producto público	Comunidad	Beneficiarios	Monto (Q)
2022	26	BECA SOCIAL ARTESANO	LAS VIOLETAS	3	Q 3,600.00
	27		NEBAJ	3	Q 3,600.00
	28		RIO AZUL	1	Q 1,200.00
	29		SALQUILITO	3	Q 3,600.00
	30		SIMOCOL	1	Q 1,200.00
	31		TIJOM	1	Q 1,200.00
	32		TIPEPALE	2	Q 2,400.00
	33		TU CAMPO	1	Q 1,200.00
	34		TU MANZANO	1	Q 1,200.00
	35		TU SALINA	1	Q 1,200.00
	36		TZIKNIL	2	Q 2,400.00
	37		VICOTZ	2	Q 2,400.00
	38		VIHORNO	2	Q 2,400.00
	39		VILLALA	1	Q 400.00
	40		VIPOJ	1	Q 1,200.00
	41		VITZAL	4	Q 4,800.00
	42		XECAX	3	Q 3,600.00
	43		XEMAMATZE	3	Q 3,600.00
	44		XOLACUL	1	Q 1,200.00
	2023		45	BONO EDUCACIÓN	N/I
46		BONO SALUD	N/I	337	Q 1,052,000.00
47		BONO SALUD DE 0 A 2 AÑOS	N/I	57	Q 192,000.00
48		BECA EDUCACIÓN MEDIA	N/I	11	Q 22,000.00
49		BECA EDUCACIÓN SUPERIOR	N/I	5	Q 9,000.00
50		PROGRAMA SOCIAL JÓVENES PROTAGONISTAS	N/I	363	Q 239,761.54

Santa María Nebaj, Quiché

Año	No.	Producto público	Comunidad	Beneficiarios	Monto (Q)
2023	51	BECA SOCIAL ARTESANO	ACUL	5	Q 5,200.00
	52		BATZBACA	1	Q 1,200.00
	53		BATZCORRAL	10	Q 12,000.00
	54		CAMBALAM	1	Q 400.00
	55		EL PARAISO	2	Q 2,400.00
	56		JOLOPXAN	2	Q 2,400.00
	57		LA LAGUNA	3	Q 3,600.00
	58		LA PLANTA	1	Q 1,200.00
	59		PULAY	5	Q 6,000.00
	60		RIO AZUL	1	Q 1,200.00
	61		SALQUILITO	5	Q 6,000.00
	62		SIMOCOL	4	Q 4,800.00
	63		TU CAMPO	4	Q 4,800.00
	64		TZIHORNO	1	Q 1,200.00
	65		TZIKNIL	2	Q 2,400.00
	66		VICHACALA	1	Q 1,200.00
	67		VICOTZ	1	Q 1,200.00
	68		VIPILA	6	Q 7,200.00
	69		VITZAL	1	Q 1,200.00
	70		XEMAMATZE	9	Q 10,800.00
	71		XEVAC	5	Q 6,000.00

Santa María Nebaj, Quiché

No.	Producto público	Comunidad	Beneficiarios	Monto (Q)
1	BONO FAMILIA	N/I	12,316	Q 27,474,500.00
2	TRANSFERENCIAS MONETARIAS A FAMILIAS DE NIÑOS Y NIÑAS CON DESNUTRICIÓN AGUDA, PREVIAMENTE IDENTIFICADOS EN EL MARCO DE LA VULNERABILIDAD NUTRICIONAL	N/I	1	Q 500.00

PROYECCIÓN 2024 PROGRAMA SOCIAL "BECA SOCIAL"				
No.	Producto público	Comunidad	Beneficiarios	
1	BECA SOCIAL EDUCACIÓN MEDIA	N/I	17	

Santa María Nebaj, Quiché

No.	Producto Público					
1	<p>Atención de consultas relacionadas al uso del Sistema de Contabilidad Integrada de Gobiernos Locales -SICOIN GL- y del Sistema Servicios GL, por los medios disponibles, sea vía telefónica, correo electrónico, mesa de ayuda y en Oficinas Regionales de Atención Municipal, que han sido realizadas por los empleados municipales con los siguientes perfiles:</p> <table border="1" data-bbox="355 612 1814 1209"> <thead> <tr> <th data-bbox="355 612 1124 668">SICOIN GL</th> <th data-bbox="1124 612 1814 668">Servicios GL</th> </tr> </thead> <tbody> <tr> <td data-bbox="355 668 1124 1209"> <ul style="list-style-type: none"> - Director AFIM - Encargado de Contabilidad - Encargado de Presupuesto - Encargado de Tesorería - Encargado de Planes - Encargado de Contratos - Gestión de Ingresos - Gestión Presupuestaria - Gestión de Préstamos y donaciones - Alcalde - Asesor Municipal - Creación de Unidad Solicitante, entre otros </td> <td data-bbox="1124 668 1814 1209"> <ul style="list-style-type: none"> - Administración Municipal - Gestor Documento de Cobro - Gestor Municipal - Nuevo Cajero General - Nuevo Cajero Receptor - Nuevo Gerente de Agua - Nuevo Gerente de Arbitrios - Nuevo Gestor de IUSI - Perfil Cajero General PMT - Perfil Gestión PMT - Registro Lecturas de Agua - Solicitud Cuenta Corriente Anual, entre otros. </td> </tr> </tbody> </table>		SICOIN GL	Servicios GL	<ul style="list-style-type: none"> - Director AFIM - Encargado de Contabilidad - Encargado de Presupuesto - Encargado de Tesorería - Encargado de Planes - Encargado de Contratos - Gestión de Ingresos - Gestión Presupuestaria - Gestión de Préstamos y donaciones - Alcalde - Asesor Municipal - Creación de Unidad Solicitante, entre otros 	<ul style="list-style-type: none"> - Administración Municipal - Gestor Documento de Cobro - Gestor Municipal - Nuevo Cajero General - Nuevo Cajero Receptor - Nuevo Gerente de Agua - Nuevo Gerente de Arbitrios - Nuevo Gestor de IUSI - Perfil Cajero General PMT - Perfil Gestión PMT - Registro Lecturas de Agua - Solicitud Cuenta Corriente Anual, entre otros.
SICOIN GL	Servicios GL					
<ul style="list-style-type: none"> - Director AFIM - Encargado de Contabilidad - Encargado de Presupuesto - Encargado de Tesorería - Encargado de Planes - Encargado de Contratos - Gestión de Ingresos - Gestión Presupuestaria - Gestión de Préstamos y donaciones - Alcalde - Asesor Municipal - Creación de Unidad Solicitante, entre otros 	<ul style="list-style-type: none"> - Administración Municipal - Gestor Documento de Cobro - Gestor Municipal - Nuevo Cajero General - Nuevo Cajero Receptor - Nuevo Gerente de Agua - Nuevo Gerente de Arbitrios - Nuevo Gestor de IUSI - Perfil Cajero General PMT - Perfil Gestión PMT - Registro Lecturas de Agua - Solicitud Cuenta Corriente Anual, entre otros. 					

Santa María Nebaj, Quiché

No.	Producto Público		
2	<p>Realización de eventos de capacitación de acuerdo a necesidades identificadas en la municipalidad con los temas indicados a continuación:</p> <table border="1" data-bbox="349 511 1802 1039"> <tr> <td data-bbox="349 511 1078 1039"> <ul style="list-style-type: none"> a) Cierre contable y apertura de ejercicio fiscal 2023 (Inicialización de Saldos) b) Generalidades presupuestarias c) Actualizaciones al MAFIM- 2a. Edición d) Revisión y Análisis de Reportes de Gestión y Ejecución Presupuestaria e) Módulo del IUSI en Servicios GL f) Módulo de Arbitrios en Servicios GL g) Planificación y Formulación Presupuestaria enfocado a GpR -SICOIN GL- h) Planificación (Facebook live) i) Planificación y Presupuesto por Resultados </td> <td data-bbox="1078 511 1802 1039"> <ul style="list-style-type: none"> j) Módulo de Caja -Servicios GL- k) Uso del Sistema Soporte GL l) Reportes Financieros m) Préstamos, Donaciones y Convenios n) Módulo de Agua en Servicios GL o) Errores más comunes que se generan al elaborar un Presupuesto p) Módulo de Contratos q) Formulación Presupuestaria de Ingresos y egresos (Facebook live) r) Procesamiento Electrónico de Medios de Pago, entre otros. </td> </tr> </table>	<ul style="list-style-type: none"> a) Cierre contable y apertura de ejercicio fiscal 2023 (Inicialización de Saldos) b) Generalidades presupuestarias c) Actualizaciones al MAFIM- 2a. Edición d) Revisión y Análisis de Reportes de Gestión y Ejecución Presupuestaria e) Módulo del IUSI en Servicios GL f) Módulo de Arbitrios en Servicios GL g) Planificación y Formulación Presupuestaria enfocado a GpR -SICOIN GL- h) Planificación (Facebook live) i) Planificación y Presupuesto por Resultados 	<ul style="list-style-type: none"> j) Módulo de Caja -Servicios GL- k) Uso del Sistema Soporte GL l) Reportes Financieros m) Préstamos, Donaciones y Convenios n) Módulo de Agua en Servicios GL o) Errores más comunes que se generan al elaborar un Presupuesto p) Módulo de Contratos q) Formulación Presupuestaria de Ingresos y egresos (Facebook live) r) Procesamiento Electrónico de Medios de Pago, entre otros.
<ul style="list-style-type: none"> a) Cierre contable y apertura de ejercicio fiscal 2023 (Inicialización de Saldos) b) Generalidades presupuestarias c) Actualizaciones al MAFIM- 2a. Edición d) Revisión y Análisis de Reportes de Gestión y Ejecución Presupuestaria e) Módulo del IUSI en Servicios GL f) Módulo de Arbitrios en Servicios GL g) Planificación y Formulación Presupuestaria enfocado a GpR -SICOIN GL- h) Planificación (Facebook live) i) Planificación y Presupuesto por Resultados 	<ul style="list-style-type: none"> j) Módulo de Caja -Servicios GL- k) Uso del Sistema Soporte GL l) Reportes Financieros m) Préstamos, Donaciones y Convenios n) Módulo de Agua en Servicios GL o) Errores más comunes que se generan al elaborar un Presupuesto p) Módulo de Contratos q) Formulación Presupuestaria de Ingresos y egresos (Facebook live) r) Procesamiento Electrónico de Medios de Pago, entre otros. 		
3	<p>Capacitación en temas relacionados a las finanzas municipales, análisis e interpretación de indicadores financieros, según las siguientes metodologías:</p> <ul style="list-style-type: none"> a) Índice Consolidado Financiero Municipal -ICFM-. b) Ficha de seguimiento del -ICFM- e Informe -ICFM- año finalizado. c) Diagnóstico para el Fortalecimiento de las Finanzas Municipales. 		

Santa María Nebaj, Quiché

No.	Producto Público
4	Elaboración y actualización de Guías de Usuario del Sistema de Contabilidad Integrada de Gobiernos Locales -SICOIN GL- y del Sistema Servicios GL las cuales se encuentran disponibles en el Portal de Gobiernos Locales en el siguiente enlace: https://portalgl.minfin.gob.gt seleccionando las opciones "Biblioteca Virtual", "Guías y Manuales", "Guías Sicoín gl", "Guías Servicios GL", entre otras.
5	Manual de Administración Financiera Integrada Municipal -MAFIM- (Segunda Edición) el cual contiene la actualización de normas, procedimientos técnicos, administrativos y financieros que fortalecen los procesos de la gestión financiera municipal, favorece el control interno, la administración y el uso eficiente y eficaz de los recursos públicos, contribuyendo a la transparencia del gasto y la rendición de cuentas, éste se encuentra disponible en el Portal de Gobiernos Locales en el siguiente enlace: https://portalgl.minfin.gob.gt seleccionando las opciones "Biblioteca Virtual", "Guías y Manuales", "Manuales", "Manual de Administración Financiera Integrada Municipal (2a. Edición) 2022".
6	Tablero de Resultados del Índice Consolidado Financiero Municipal -ICFM- el cual es un instrumento de análisis, monitoreo y evaluación que permite a través de indicadores financieros según la metodología, conocer las fortalezas y áreas de oportunidad de la gestión financiera municipal, útil para la toma de decisiones de las autoridades y funcionarios municipales, éste se encuentra disponible en el Portal de Gobiernos Locales en el siguiente enlace: https://portalgl.minfin.gob.gt seleccionando las opciones "Indicadores" y luego "ICFM".

Santa María Nebaj, Quiché

No.	Producto Público
7	<p>Ficha de Seguimiento a la Gestión Financiera Municipal en la cual se pueden visualizar los resultados de la gestión financiera de los últimos dos años para realizar análisis comparativo y el seguimiento durante el ejercicio fiscal vigente de manera mensual, permitiendo a las autoridades y funcionarios municipales identificar fortalezas y oportunidades de mejora que orienten la labor para establecer estrategias de fortalecimiento financiero municipal; asimismo se pone a disposición el Informe ICFM año finalizado, el cual muestra el análisis general de los resultados de la gestión financiera del ejercicio fiscal finalizado. Ambos instrumentos se encuentran disponibles dentro del Sistema de Contabilidad Integrada de Gobiernos Locales -SICOINGL- en la siguiente ruta: "Ejecución", "Reportes Financieros", "Ficha de Seguimiento Municipal", "Informe ICFM año finalizado".</p>
8	<p>Tablero que muestra la ejecución presupuestaria de la municipalidad desde la perspectiva de los Objetivos de Desarrollo Sostenible -ODS-, Ejes del Plan Nacional de Desarrollo, Prioridades Nacionales, Metas Estratégicas de Desarrollo y Resultados Estratégicos, los cuales se pueden consultar desde el Portal de Gobiernos Locales en el siguiente enlace: https://portalgl.minfin.gob.gt seleccionando las opciones "Indicadores" y luego "Objetivos de Desarrollo Sostenible".</p>

Santa María Nebaj, Quiché

No.	Producto Público		
9	Implementación de las siguientes herramientas informáticas y metodologías:		
	a) Sistema de Contabilidad Integrada de Gobiernos Locales -SICOIN GL-	X	Implementada
	b) Sistema Servicios GL	X	Implementada
	c) Aplicación (APP) Móvil para Toma de Lecturas de Agua		Por implementar
	d) Generación de Boleto de Ornato Masivo		Por implementar
	e) Metodología del Índice Consolidado Financiero Municipal -ICFM-		Por implementar
	f) Metodología "Diagnóstico para el Fortalecimiento de las Finanzas Municipales"		Por implementar
	g) Metodología "Gestión por Resultados"		Por implementar
	h) Cobro de servicios municipales con tarjeta de crédito y débito		Por implementar
	i) Cobro de servicios municipales a través de BANCAMUNI		Por implementar
	j) Cuenta Única del Tesoro Municipal -CUT-	X	Implementada

Santa María Nebaj, Quiché

Año	No.	Producto público	Beneficiarios	Monto (Q)
2020	1	Programa del Aporte Económico del Adulto Mayor (Activos)	234	Q 1,020,400.00
2020	2	Programa del Aporte Económico del Adulto Mayor (Nuevos Beneficiarios)	8	N/A
2021	3	Programa del Aporte Económico del Adulto Mayor (Activos)	276	Q 1,091,600.00
2021	4	Programa del Aporte Económico del Adulto Mayor (Nuevos Beneficiarios)	67	N/A
2022	5	Programa del Aporte Económico del Adulto Mayor (Activos)	358	Q 1,788,100.00
2022	6	Programa del Aporte Económico del Adulto Mayor (Nuevos Beneficiarios)	107	N/A
2023	7	Programa del Aporte Económico del Adulto Mayor (Activos)	374	Q 1,323,000.00
2023	8	Programa del Aporte Económico del Adulto Mayor (Nuevos Beneficiarios)	47	N/A

No.	Producto público	Comunidad	Aportes	Monto (Q)
1	Programa del Aporte Económico del Adulto Mayor	Santa María Nebaj	11,553	Q 5,223,100.00

Santa María Nebaj, Quiché

No.	Producto público	Comunidad	Beneficiarios	Monto (Q)
1	Identificación de Hogares Sin Energía	Sector 2 Acul	546	Q4,998.00
2	Identificación de Hogares Sin Energía	Sector 6 Vicalama	5,459	
3	Identificación de Hogares Sin Energía	Sector Sumalito	2,674	

No.	Producto público	Comunidad	Beneficiarios	Monto (Q)*
3	Supervisión técnica de calidad y cantidad en estaciones de servicio, por personal Delegado de la DGH, durante el período 2020-agosto 2023 7 Supervisiones técnicas de calidad y cantidad en estaciones de servicio, plantas y depósitos de almacenamiento y expendios de GLP en cilindros por personal Delegado de la DGH, durante el período 2020-agosto 2023	Nebaj	toda la población	Q11,597.67

LIBERTAD
15 DE
SEPTIEMBRE
DE 1821

Santa María Nebaj, Quiché

No.	Producto público	Comunidad	Beneficiarios	Monto (Q)
1	T-034-2022-MANTENIMIENTO RUTINARIO TERRACERÍA	Chajul, Chicamán, MULTIMUNICIPAL QUICHÉ, Nebaj, San Juan Cotzal.	230,338	Q 7,371,305.00
2	ETA-015a-2020 PROYECTO DE EMERGENCIA	Santa María Nebaj	72,686	Q 3,910,994.00
3	T-033-2022-MANTENIMIENTO RUTINARIO TERRACERÍA	Nebaj, Sacapulas, San Bartolomé Jocotenango.	284,246	Q 5,079,860.00
4	MEJORAMIENTO CARRETERA RUTA RD-QUI-27 TRAMO SALQUIL GRANDE - NEBAJ NEBAJ QUICHÉ	NEBAJ	78,375	Q 22,264,353.06
5	CONSTRUCCION PUENTE VEHICULAR RUTA RD-QUI-27 NEBAJ - SALQUIL GRANDE PUENTE SALQUIL GRANDE ESTACIÓN 257 000 - CONSTRUCCIÓN NEBAJ QUICHÉ	NEBAJ	72,686	Q 2,000,000.00
6	GRUPO 8: REMOZAMIENTO EORM, ALDEA XONCA, NEBAJ, QUICHÉ	NEBAJ	124	Q 650,954.78
7	REMOZAMIENTO CENTRO DE SALUD UBICADO EN ALDEA NEBAJ, NEBAJ, QUICHÉ,	NEBAJ	30,000	Q 2,337,257.65
8	REMOZAMIENTO PUESTO DE SALUD UBICADO EN ALDEA TRAPICHITOS, NEBAJ, QUICHÉ	NEBAJ	10,000	Q 1,096,134.48

Santa María Nebaj, Quiché

No.	Producto público	Comunidad	Beneficiarios	Monto (Q)
9	REMOZAMIENTO PUESTO DE SALUD UBICADO EN ALDEA PALOP, NEBAJ, QUICHÉ	NEBAJ	10,000	Q 970,204.85
10	Familias Beneficiadas Con Subsidio Para La Vivienda	Nebaj	100	Q 2,600,000.00
No.	Producto público por finalizar	Comunidad	Beneficiarios	Monto (Q)
1	MEJORAMIENTO CARRETERA RUTA RD-QUI-27 TRAMO SALQUIL GRANDE - NEBAJ NEBAJ QUICHÉ	NEBAJ	80,162	Q 64,291,215.96
2	CONSTRUCCION PUENTE VEHICULAR RUTA RD-QUI-27 NEBAJ - SALQUIL GRANDE PUENTE SALQUIL GRANDE ESTACIÓN 257 000 - CONSTRUCCIÓN NEBAJ QUICHE	NEBAJ	80,162	Q 22,899,009.25
No.	Producto público continuará 2024	Comunidad	Beneficiarios	Monto (Q)
1	Familias Beneficiadas Con Subsidio Para La Vivienda	NEBAJ	26	Q 938,000.00

Santa María Nebaj, Quiché

Año	No.	Producto público	Comunidad	Beneficiarios	Monto (Q)
2020	1	Reforestación	Área El Boquerón de Nebaj	18	Q1,858.75
2020	2	Capacitaciones	Área Urbana de Nebaj	340	Q4,660.80
2020	3	Instrumentos Ambientales Públicos	Santa María Nebaj	75,966	Q5,438,465.55
2021	4	Instrumentos Ambientales Públicos	Santa María Nebaj	77,377	Q6,617,656.00
2022	5	Capacitaciones	Aldea La Laguna Área Urbana	40	Q582.60
2022	6	Instrumentos Ambientales Públicos	Santa María Nebaj	78,776	Q37,465,439.00
2023	7	Reforestación	Caserío Pericón Chuacorrál, Sector II	86	Q1,740.74
2023	8	Instrumentos Ambientales Públicos	Santa María Nebaj	113,217	Q12,836,356.00

Santa María Nebaj, Quiché

Año	No.	Producto público	Comunidad	Beneficiarios	Monto (Q)
2020	1	Regulación del patrimonio productivo agropecuario	N/I	475	Q 21,795.59
2021	1	Asistencia y dotación de alimentos	N/I	586	Q 243,037.64
	2	Entrega de estipendios para el establecimiento de huertos familiares, para reactivación de unidades productivas; y para conservación de suelos y agua	N/I	486	Q 486,000.00
	3	Regulación del patrimonio productivo agropecuario	N/I	350	Q 25,586.39
2022	1	Asistencia y dotación de alimentos	N/I	1,503	Q 578,655.00
	2	Entrega de estipendios para el establecimiento de huertos familiares, para reactivación de unidades productivas; y para conservación de suelos y agua	N/I	1,012	Q 1,012,000.00
	3	Regulación del patrimonio productivo agropecuario	N/I	368	Q 44,973.46
	4	Seguro agropecuario / agrícola catastrófico	N/I	100	Q 54,028.80
2023	1	Asistencia y dotación de alimentos	N/I	9,600	Q 2,160,000.00
	2	Entrega de estipendios para el establecimiento de huertos familiares, para reactivación de unidades productivas; y para conservación de suelos y agua	N/I	397	Q 397,000.00
	3	Productores (as) beneficiados con asistencia financiera para implementar sus sistemas productivos	N/I	50	Q 3,480,233.00
	4	Regulación del patrimonio productivo agropecuario	N/I	387	Q 44,384.68
	5	Seguro agropecuario / agrícola catastrófico	N/I	177	Q 93,783.16

Santa María Nebaj, Quiché

Dirección General del Deporte y la Recreación

Año	No.	Producto público	Comunidad	Beneficiarios	Monto (Q)
2021	1	000-024 Personas beneficiadas con actividades deportivas no escolares, no federadas y de recreación	Santa María Nebaj	300	N/A
2021	2	000-026 Jóvenes beneficiados con actividades físicas, deportivas y recreativas	Santa María Nebaj	28	N/A
2021	3	000-030 Festivales deportivos, recreativos y otros eventos de carácter especial, realizados para promover el acceso a la actividad física y la recreación	Santa María Nebaj	1	N/A
2022	4	000-025 Mujeres beneficiadas con acceso a actividades físicas, recreativas y de sensibilización para la prevención de la violencia	Santa María Nebaj	200	N/A
2022	5	000-027 Personas que reciben implementos para actividades físicas, deportivas y de recreación física en su tiempo libre	Santa María Nebaj	355	N/A
2022	6	000-030 Festivales deportivos, recreativos y otros eventos de carácter especial, realizados para promover el acceso a la actividad física y la recreación	Santa María Nebaj	1	N/A
2023	7	11-002 Personas beneficiadas con actividades deportivas no escolares, no federadas y de recreación	Santa María Nebaj	250	N/A
2023	8	11-006 Personas que reciben implementos para actividades físicas, deportivas y de recreación física en su tiempo libre	Santa María Nebaj	1,335	N/A

Santa María Nebaj, Quiché

Dirección General de las Artes

Año	No.	Producto público	Comunidad	Beneficiarios	Monto (Q)
2020	1	Academia Comunitaria de Arte	Santa Maria Nebaj	20	Q30,160.00
2020	2	Academia Comunitaria de Arte	Santa Maria Nebaj	23	Q31,500.00
2020	3	Artistas apoyados en la Iniciativa Apoyarte 2020	Santa Maria Nebaj	2	Q6,000.00
2021	4	Academia Comunitaria de Arte	Santa Maria Nebaj	10	Q30,160.00
2021	5	Academia Comunitaria de Arte	Santa Maria Nebaj	19	Q28,000.00
2021	6	Personas beneficiadas con producción literaria	Santa Maria Nebaj	N/I	Q2,100.00

Dirección General De Desarrollo Cultural Y Fortalecimiento De Las Culturas

Año	No.	Producto público	Comunidad	Beneficiarios	Monto (Q)
2020	1	Asambleas de Elección de Representantes de Pueblos Indígenas ante CODEDES	Santa Maria Nebaj	30	Q2,513.18
2021	2	Casas de Desarrollo Cultural	Santa Maria Nebaj	452	Q170,634.00
2022	3	Asambleas de Elección de Representantes de Pueblos Indígenas ante CODEDES	Santa Maria Nebaj	158	Q13,217.30
2023	4	Políticas Culturales Municipales	Santa Maria Nebaj	N/I	Q13,252.50

Santa María Nebaj, Quiché

Logros 2020 - 2023

No.	Producto público	Comunidad	Beneficiarios	Monto (Q)
1	REMOZAMIENTO PUESTO DE SALUD ALDEA PLAYITAS, CHISEC	ALDEA PLAYITAS	81,960	Q 493,100.00
2	CONSTRUCCIÓN DE UN CAP -CENTRO DE ATENCIÓN PERMANENTE-	SANTA MARÍA NEBAJ	10,525	Q 9,000,000.00

Acciones Actuales

No.	Producto público	Comunidad	Beneficiarios	Monto (Q)
1	REMOZAMIENTO PUESTO DE SALUD ALDEA CHOVAL, COBÁN	ALDEA CHOVAL	81,960	Q 837,100.00

Santa María Nebaj, Quiché

No.	Producto público	Comunidad	Beneficiarios	Monto (Q)
1	Patrullajes policiales a pie	Santa María Nebaj	80,162 personas	Q 439,294.15
2	Patrullajes policiales en vehículos	Santa María Nebaj	80,162 personas	Q 178,190.16
3	Patrullajes policiales en motocicletas	Santa María Nebaj	80,162 personas	Q 66,658.11
4	Patrullajes policiales en bicicletas	Santa María Nebaj	80,162 personas	Q 2,426.54
5	Atención a personas agredidas	Santa María Nebaj	80,162 personas	Q 493,318.25
6	Patrullajes policiales	Santa María Nebaj	80,162 personas	Q 586,684.94
7	Operativos policiales	Santa María Nebaj	80,162 personas	Q 579,601.95
8	Patrullajes policiales en mercados	Santa María Nebaj	80,162 personas	Q 81,393.01
9	Patrullajes policiales en protección a la naturaleza	Santa María Nebaj	80,162 personas	Q 80,928.65
10	Operativos policiales en protección a la naturaleza	Santa María Nebaj	80,162 personas	Q 12,267.31

Santa María Nebaj, Quiché

No.	Producto público	Comunidad	Beneficiarios	Monto (Q)
11	Seguridad a personalidades, edificios y entidades	Santa María Nebaj	80,162 personas	Q 110,386.86
12	Servicios policiales para mantener y resguardar el orden público	Santa María Nebaj	80,162 personas	Q 115,508.18
13	Operativos policiales especializados para el control de homicidios	Santa María Nebaj	80,162 personas	Q 577,790.41
14	Patrullajes policiales motorizados en áreas focalizadas para la reducción de homicidios	Santa María Nebaj	80,162 personas	Q 275,927.17
15	Atención a mujeres víctimas de violencia con asesoría y acompañamiento policial	Santa María Nebaj	80,162 personas	Q 339.36
16	Asesoría y acompañamiento policial a mujeres víctimas de violencia	Santa María Nebaj	80,162 personas	Q 45,540.30
17	Operativos policiales para el control del expendio y consumo de bebidas alcohólicas, fermentadas o destiladas	Santa María Nebaj	80,162 personas	Q 9,194.69
18	Puestos policiales fijos para la prevención de extorsiones	Santa María Nebaj	80,162 personas	Q 430.41
19	Atención de denuncias recibidas por extorsión	Santa María Nebaj	80,162 personas	Q 454.91

Santa María Nebaj, Quiché

No.	Producto público	Comunidad	Beneficiarios	Monto (Q)
1	Operaciones Terrestres*	Santa María Nebaj	1,119,425	Q36,334,109.39
2	Acciones de Prevención, contención y respuesta ante Covid-19*	Santa María Nebaj	14,468	Q3,059,172.52
3	Operaciones Terrestres*	Santa María Nebaj	1,119,425	Q 64,903,660.00
4	Acciones de Prevención, contención y respuesta ante Covid-19*	Santa María Nebaj	14,468	Q 1,428,482.22
5	Apoyo a reforestación	Santa María Nebaj	80,162	Q6,550.00
6	Operación de Protección ambiental	Santa María Nebaj	80,112	Q51,370.00
7	Apoyo a reforestación	Santa María Nebaj	50,223	Q 1,750.00
8	Apoyo a reforestación	Santa María Nebaj	62,300	Q 4,800.00
9	Actividades de Protección ambiental	Santa María Nebaj	14,163	Q 4,500.00

*Datos a nivel Departamental

Santa María Nebaj, Quiché

No.	Producto público	Comunidad	Beneficiarios	Monto (Q)
1	Gestión de Asistencia Alimentaria por InSAN	N/I	9,684	N/A
2	Se conformaron COCOSANes	N/I		N/A
3	COMUSAN funcionando	N/I		N/A
4	En el marco legal y para el buen funcionamiento de la Comisión Departamental de Seguridad Alimentaria y Nutricional se logró ante el pleno del Concejo Departamental de Desarrollo, la reactivación de la CODESAN a fin de garantizar el derecho a la seguridad alimentaria y nutricional a la población en general, especialmente la más vulnerable, así mismo cuenta con una estructura organizativa institucional para garantizar las acciones y funciones de cada institución que integra la comisión.	N/I	N/I	N/A
5	Con el objetivo de reducir la cantidad de casos con desnutrición aguda a nivel departamental y garantizar las acciones, programas y proyectos de seguridad alimentaria y nutricional para la recuperación nutricional de los menores de 5 años reportados, se logró establecer la mesa técnica departamental de desnutrición aguda en el departamento de Quiché.	N/I	N/I	N/A

Santa María Nebaj, Quiché

No.	Producto público	Comunidad	Beneficiarios	Monto (Q)
6	Como parte del diseño y validación de herramientas o procedimientos técnicos que permiten el monitoreo y valoración de intervenciones de Seguridad Alimentaria y Nutricional se participó con la Mesa Técnica Departamental de Alimentación Escolar para proponer recetas nutritivas para la fase inicial de Acompañame a Crecer.	N/I	N/I	N/A
7	Con el objetivo de promover y divulgar la importancia y valoración de la Lactancia Materna, se participó en caminata conmemorativa a la semana Mundial de la Lactancia Materna, así mismo se realizó mural en la delegación departamental de Quiché.	N/I	N/I	N/A



Santa María Nebaj, Quiché

Inversiones de Consejos de Desarrollo Departamental

Ejercicio fiscal 2020

No.	SNIP	Producto público	Comunidad	Beneficiarios	Monto (Q)
1	206619	AGUA POTABLE	CANTON XOLACUL ,NEBAJ	1,000	Q299,460.65
2	224488	DRENAJES	ALDEA XEMAMATZE	1,663	Q1,133,608.00
3	224513	DRENAJES	CANTON XOLACUL	3,155	Q1,560,585.60
4	224508	DRENAJES	SECTOR 2, ALDEA TZALBAL	1,250	Q272,663.25
5	242462	DRENAJES	ALDEA IXTUPIL	1,700	Q42,699.55
6	206503	ESCUELA PRIMARIA	Cantón Xolacul	398	Q348,831.40
7	187180	DRENAJES	CANTON XOLACUL	1,350	Q154,000.00
8	242317	DRENAJES	ALDEA SALQUIL	1,650	Q5,438,465.55
			TOTAL	12,166	Q9,250,314.00

Santa María Nebaj, Quiché

Ejercicio fiscal 2021

No.	SNIP	Producto público	Comunidad	Beneficiarios	Monto (Q)
1	242317	DRENAJES	ALDEA SALQUIL GRANDE SECTOR UNO	2,350	Q 1,632,083.51
2	259866	MEJORAMIENTO CALLE	ALDEA ACUL	3,273	Q 2,228,415.00
3	259876	AGUA POTABLE	ALDEA BELEN	480	Q 1,229,244.49
4	259867	MEJORAMIENTO CALLE	DE CANTÓN VIPOJ A CANTÓN VICOTZ	1,825	Q 2,326,098.00
5	259872	MEJORAMIENTO CALLE	DE CANTON XOLACUL A CANTÓN VICUAYA	1,385	Q 1,834,473.00
		TOTAL		9,313	Q9,250,314.00

Santa María Nebaj, Quiché

Ejercicio fiscal 2022

No.	SNIP	Producto público	Comunidad	Beneficiarios	Monto (Q)
1	242317	DRENAJES	ALDEA SALQUIL GRANDE SECTOR UNO	960	Q 11,964.63
2	259867	MEJORAMIENTO CALLE	CANTON VIPOJ A CANTON VICOTZ	1,350	Q 116,304.90
3	259872	MEJORAMIENTO CALLE	CANTON XOLACUL A CANTON VICUAYA	1,460	Q 172,990.81
4	279381	AGUA POTABLE	ALDEA VIPECBALAM	890	Q 4,923,942.00
5	279383	DRENAJES	ALDEA VICALAMA	997	Q 4,369,708.66
			TOTAL	5,657	Q9,594,911.00

Santa María Nebaj, Quiché

Ejercicio fiscal 2023

No.	SNIP	Producto público	Comunidad	Beneficiarios	Monto (Q)
1	297513	TRATAMIENTO DE DESECHOS SÓLIDOS	CANTON XECAX, CASCO URBANO	6,000	Q 5,235,000.00
2	298177	MEJORAMIENTO CALLE	CANTON FUENTE TZIORNO HACIA EORM CANTON TIJOM	726	Q 945,455.00
3	298291	AGUA POTABLE	ALDEA TZALBAL	400	Q 860,000.00
4	298181	AGUA POTABLE	ALDEA LA LAGUNA TZALBAL	1,200	Q 2,005,423.00
5	300226	MEJORAMIENTO CALLE	CANTÓN TU SALINA NEBAJ	600	Q 552,951.00
6	300227	MEJORAMIENTO CALLE	CANTÓN VITZAL NEBAJ	600	Q 517,690.00
			TOTAL	9,526	Q10,116,519.00

Santa María Nebaj, Quiché

Ejercicio fiscal 2024

No.	SNIP	Producto público	Comunidad	Beneficiarios	Monto (Q)
1	297513	TRATAMIENTO DE DESECHOS SÓLIDOS	CANTÓN XECAX	3,000	Q 5,235,000.00
2	317132	ALCANTARILLADO SANITARIO	ALDEA XEXUXCAP	2,500	Q 2,960,000.00
3	300940	MEJORAMIENTO DE CALLE	CANTÓN VIPILÁ	2,000	Q 1,926,157.00
4	317567	MEJORAMIENTO DE CALLE	CANTÓN VILLALA	1,800	Q 1,620,714.00
			TOTAL	9,300	Q 11,741,871.00

Santa María Nebaj, Quiché

Año	No.	Producto público	Comunidad	Beneficiarios	Monto (Q)
2020 - 2022	1	PERSONAS BENEFICIADAS CON FORMACIÓN OCUPACIONAL CERTIFICABLE	SANTA MARÍA NEBAJ	36	N/A
			TOTAL GENERAL	36	
2020 - 2022	1	PERSONAS BENEFICIADAS CON CAPACITACIÓN NO CERTIFICABLE	SANTA MARÍA NEBAJ	2,169	N/A
2023	2	PERSONAS BENEFICIADAS CON CAPACITACIÓN NO CERTIFICABLE	SANTA MARÍA NEBAJ	1,047	N/A
			TOTAL GENERAL	3,216	
2020 - 2022	1	PERSONAS BENEFICIADAS CON CERTIFICACIÓN LABORAL	SANTA MARÍA NEBAJ	5	N/A
			TOTAL GENERAL		
2020 - 2022	1	EMPRESAS BENEFICIADAS CON ASISTENCIA TÉCNICA	SANTA MARÍA NEBAJ	7	N/A
2023	2	EMPRESAS BENEFICIADAS CON ASISTENCIA TÉCNICA	SANTA MARÍA NEBAJ	2	N/A
			TOTAL GENERAL	9	

Santa María Nebaj, Quiché

No.	Producto público	Comunidad	Beneficiarios	Monto (Q)
1	Cursos de capacitación	Santa María Nebaj	14	Q 1,145.62



Santa María Nebaj, Quiché

Año	No,	Producto público	Comunidad	Beneficiarios	Monto (Q)
2020	1	Capacitación en Gestión Municipal a autoridades. funcionarios y empleados municipales	Área Urbana	2,062 personas	Q 544,003.18
	2	Capacitación en gestión social a empleados municipales y sociedad civil urbana organizada	Área Urbana	1,813 personas	Q 715,024.39
	3	Capacitación en temas de administración. finanzas y en elaboración de instrumentos dirigida a autoridades. funcionarios y empleados municipales	Área Urbana	231 personas	Q 878,075.56
2021	1	Capacitación en Gestión Municipal a autoridades. funcionarios y empleados municipales	Área Urbana	3,884 personas	Q 592,142.96
	2	Capacitación en gestión social a empleados municipales y sociedad civil urbana organizada	Área Urbana	2,381 personas	Q 771,469.21
	3	Capacitación en temas de administración. finanzas y en elaboración de instrumentos dirigida a autoridades. funcionarios y empleados municipales	Área Urbana	1,034 personas	Q 776,018.27

*Nota: Cifras a nivel nacional

Santa María Nebaj, Quiché

Año	No,	Producto público	Comunidad	Beneficiarios	Monto (Q)
2022	1	Capacitación en Gestión Municipal a autoridades. funcionarios y empleados municipales	Área Urbana	4,389 personas	Q 588,997.74
	2	Capacitación en gestión social a empleados municipales y sociedad civil urbana organizada	Área Urbana	2,803 personas	Q 805,028.26
	3	Capacitación en temas de administración. finanzas y en elaboración de instrumentos dirigida a autoridades. funcionarios y empleados municipales	Área Urbana	231 personas	Q 785,660.88
2023	1	Capacitación en Gestión Municipal a autoridades. funcionarios y empleados municipales	Área Urbana	2,126 personas	Q 374,429.3
	2	Capacitación en gestión social a empleados municipales y sociedad civil urbana organizada	Área Urbana	1,818 personas	Q 512,970.23
	3	Capacitación en temas de administración. finanzas y en elaboración de instrumentos dirigida a autoridades. funcionarios y empleados municipales	Área Urbana	109 personas	Q 474,689.8

***Nota: Cifras a nivel nacional**

Santa María Nebaj, Quiché

Año	No.	Producto público	Comunidad	Hect. Afec.	Beneficiarios	Monto (Q)
2020	1	Incendios Forestales y No Forestales Atendidos	Xix	5	N/I	Q 9,882,225.10
	2		Vitziukalvitz	2	N/I	
	3		Bipec balam	58	N/I	
	4		Río Azul	5	N/I	
	5		Batz B'olb'o txi, Cantón Batzcorral	4	N/I	
	6		B'ey Vakaxh	13.9	N/I	
	7		Vijolom Uno	19.2	N/I	
	1	Instancias Municipales de Reducción de Riesgo de Desastres	Santa María Nebaj	N/I	N/I	Q 1,148,313.35
2022	1	Incendios Forestales y No Forestales Atendidos	Suchum	3	N/I	Q 9,330,624.02
	2		Aldea Parramos Grande	10	N/I	
	3		Parramos Chiquito	42	N/I	
	4		Batz'pe', Bi'xaj	6	N/I	
	5		Aldea Xepium	5	N/I	
	6		Sector Vatz Calitza, Aldea Acul	3	N/I	
	7		Sector Vi Sacuya, Aldea Acul	1	N/I	

**

**

**

Santa María Nebaj, Quiché

Año	No.	Producto público	Comunidad	Hect. Afec.	Beneficiarios	Monto (Q)
2022	8	Incendios Forestales y No Forestales Atendidos	Aldea Chuaquenum	8	N/I	Q 9,330,624.02
	9		Aldea Buena Vista	10	N/I	
2023	1	Incendios Forestales y No Forestales Atendidos	Aldea El Paraiso	1	N/I	Q 5,607,818.70
	2		Aldea Pexla Grande	3	N/I	
	3		Aldea Xeo	3	N/I	
	4		Aldea Sumalito	230	N/I	
	5		Aldea Suchum,	1	N/I	
	6		Aldea Tzikin	1	N/I	
	7		Aldea Xoloché	690	N/I	
	8		Aldea La Pista	4	N/I	
	9		Aldea Bazlabitz	4	N/I	

** **NOTA:** El monto consignado representa lo ejecutado en forma global para el ejercicio fiscal indicado

Alejandro Eduardo Giammattei Falla
Señor Presidente de la República

Secretaría de Coordinación
Ejecutiva de la Presidencia

Álvaro Leonel Díaz Velásquez
Secretario de Coordinación Ejecutiva

Danilo José Soto Castañeda
Subsecretario de Coordinación Ejecutiva

Victor Hugo Paiz Gómez
Subsecretario para la Descentralización

Leonel Eduardo Girón Véliz
Director del Sistema de Consejos de Desarrollo

Luis Eduardo Orozco Orellana
Director General para la Descentralización

Jonathan Arnulfo Del Cid López
Director de Informática

Jesús Felipe Polanco Tello
Director Técnico de Operaciones

Luis Alfonso Rodas Guzmán
Director de Planificación

Jennifer Cristina García Marroquín
Directora de Comunicación social

Luz Azucena Mendoza Cajbón
Directora Administrativa Financiera

María José Sánchez Mejía
Directora de Asesoría Jurídica

Alberto Emmanuel Soto de León
Director de Auditoría Interna

Isis Ana Graciela Serrano Lemus
Asesoría Técnica

Saúl Nehemías Obando Mejía
Dirección Técnica de Operaciones

David Roberto Barrera Valenzuela
Dirección Técnica de Operaciones

Autorizado

Alejandro Eduardo Giammattei Falla
Señor Presidente de la República

Álvaro Leonel Díaz Velásquez
Secretario de Coordinación Ejecutiva de la Presidencia

Elaborado

Despacho
Secretaría de Coordinación Ejecutiva de la Presidencia

Subsecretaría de Coordinación Ejecutiva
Secretaría de Coordinación Ejecutiva de la Presidencia

Revisado

Dirección del Sistema de Consejos de Desarrollo
Dirección Técnica de Operaciones
Dirección de Descentralización

Diseño y diagramación

Dirección de Comunicación Social

340 municipios
fuertes,
hacen un Estado fuerte!

ACCESO A INFORMACIÓN DIGITAL



<https://scep.gob.gt/carta-de-navegacion-municipal/>