



# Carta de navegación Municipal

## MUNICIPALIDAD DE SANTA MARÍA CHIQUIMULA, TOTONICAPÁN



GOBIERNO de GUATEMALA  
DR. ALEJANDRO GIAMMATTEI

MINISTERIO DE SERVICIOS PÚBLICOS



GOBIERNO de GUATEMALA  
DR. ALEJANDRO GIAMMATTEI

MINISTERIO DE TRABAJO Y PREVISIÓN SOCIAL



GOBIERNO de GUATEMALA  
DR. ALEJANDRO GIAMMATTEI

MINISTERIO DE CULTURA Y DEPORTE



GOBIERNO de GUATEMALA  
DR. ALEJANDRO GIAMMATTEI

MINISTERIO DE AMBIENTE Y RECURSOS NATURALES



GOBIERNO de GUATEMALA  
DR. ALEJANDRO GIAMMATTEI

MINISTERIO DE SALUD PÚBLICA Y ASISTENCIA SOCIAL



GOBIERNO de GUATEMALA  
DR. ALEJANDRO GIAMMATTEI

MINISTERIO DE AGRICULTURA, GANADERÍA Y ALIMENTACIÓN



GOBIERNO de GUATEMALA  
DR. ALEJANDRO GIAMMATTEI

MINISTERIO DE COOPERACIÓN



GOBIERNO de GUATEMALA  
DR. ALEJANDRO GIAMMATTEI

MINISTERIO DE EDUCACIÓN



GOBIERNO de GUATEMALA  
DR. ALEJANDRO GIAMMATTEI

SECRETARÍA DE SEGURIDAD ALIMENTARIA Y NUTRICIONAL DE LA PRESIDENCIA DE LA REPÚBLICA



GOBIERNO de GUATEMALA  
DR. ALEJANDRO GIAMMATTEI

SECRETARÍA PRESIDENCIAL DE LA VELOCIDAD



GOBIERNO de GUATEMALA  
DR. ALEJANDRO GIAMMATTEI

COMISIÓN PRESIDENCIAL DE ASUNTOS MUNICIPALES



Instituto Guatemalteco de Turismo



SEGEPLAN



## Estimados Alcaldes y Alcaldesas:

Me dirijo a ustedes con un mensaje de profundo compromiso y gratitud en este importante momento de transición de gobierno. Como Presidente de la República de Guatemala, identificado plenamente con el municipalismo y la necesidad de fortalecer el poder local, es mi deber informarles sobre los alcances y resultados a nivel local y nacional, y cómo orientar de mejor manera los retos del desarrollo en las 340 municipalidades del país.

En este sentido, deseo resaltar el análisis exhaustivo realizado por la Secretaría de Coordinación Ejecutiva de la Presidencia, los Ministerios y demás instituciones que reportan los logros alcanzados a nivel sectorial y del Sistema de Consejos de Desarrollo, así como las brechas que se deben superar. Los datos recopilados en este análisis, proporcionan una base sólida para la toma inteligente y oportuna de decisiones en cada municipalidad, por lo que se ilustran las prioridades de su municipio, así como las transferencias financieras que el Organismo Ejecutivo traslada de manera efectiva y oportuna a todas las municipalidades del país, lo que ha permitido ir cerrando brechas y asegurar un futuro más próspero.

El Sistema de Consejos de Desarrollo ha sido una herramienta fundamental para fomentar la participación ciudadana y garantizar que las necesidades de nuestras comunidades sean atendidas de manera adecuada. Gracias al esfuerzo conjunto entre el Gobierno central y las

municipalidades, se han logrado avances notables en el desarrollo local y en la mejora de la calidad de vida de nuestros ciudadanos, fortaleciendo así el municipalismo.

Es importante reconocer que aún existen retos por alcanzar. Estos retos y brechas demandan como país, redoblar esfuerzos y a trabajar de la mano para superar las adversidades. Con la información proporcionada por el Gobierno central en este documento, estamos en una posición sólida para tomar decisiones informadas que nos permitan avanzar hacia una Guatemala con más desarrollo. Hacer gobierno implica recordar que el verdadero poder radica en la unidad, complementariedad y colaboración, por lo que trabajar en conjunto para beneficio de las comunidades, asegura construir una Guatemala más fuerte, más unida y más próspera.

**"Que Dios bendiga Guatemala".  
Con gratitud y compromiso,**

**Dr. Alejandro Giammattei  
Presidente de la República**

LIBERTAD  
15 DE  
SEPTIEMBRE  
DE 1821

## Eficiencia en aportes a Consejos de Desarrollo, Departamental, Totonicapán 2020 - 2023

No.	Municipio	Porcentaje de ejecución 2020	Porcentaje de ejecución 2021	Porcentaje de ejecución 2022	Porcentaje de ejecución 2023	Porcentaje de ejecución 2020 - 2023
1	San Andrés Xecul	90%	100%	100%	2%	71%
2	Totonicapán	97%	99%	93%	9%	71%
3	Santa Lucía la Reforma	96%	99%	100%	0%	69%
4	San Francisco El Alto	94%	99%	99%	0%	68%
5	Santa María Chiquimula	94%	89%	100%	5%	67%
6	Momostenango	82%	94%	99%	4%	67%
7	San Bartolo Aguas Calientes	71%	91%	98%	7%	66%
8	San Cristóbal Totonicapán	26%	73%	59%	0%	37%

\*Información al mes de agosto 2023,

LIBERTAD  
15 DE  
SEPTIEMBRE  
DE 1821



## Asignación IVA-PAZ CODEDE

Al mes de agosto de 2023

## Santa María Chiquimula, Totonicapán

Ejercicio Fiscal	Monto Aprobado	Saldo de Arrastre (Ejercicio fiscal anterior)	Monto Real	Monto Desembolsado	Saldo de Arrastre (Ejercicio fiscal actual)	Porcentaje de Ejecución
2020	Q11,711,776.00	-Q1,499,462.59	Q10,212,313.41	Q10,960,966.00	Q750,810.00	94%
2021	Q11,711,776.00	-Q750,810.00	Q10,960,966.00	Q10,418,504.00	Q1,293,272.00	89%
2022	Q13,441,737.00	-Q1,293,272.00	Q12,148,465.00	Q13,441,737.00	Q0.00	100%
2023	Q16,340,903.00	Q0.00	Q16,340,903.00	Q749,451.20	Q15,591,451.80	5%
<b>Total</b>	<b>Q53,206,192.00</b>	<b>-Q3,543,544.59</b>	<b>Q49,662,647.41</b>	<b>Q35,570,658.20</b>	<b>Q17,635,533.80</b>	<b>67%</b>

Porcentaje de ejecución (2020 - 2022)

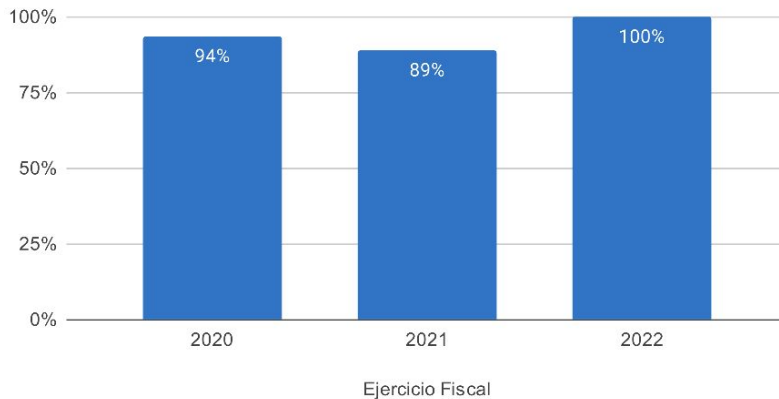

Proyectos | Tipología (2020-2023)

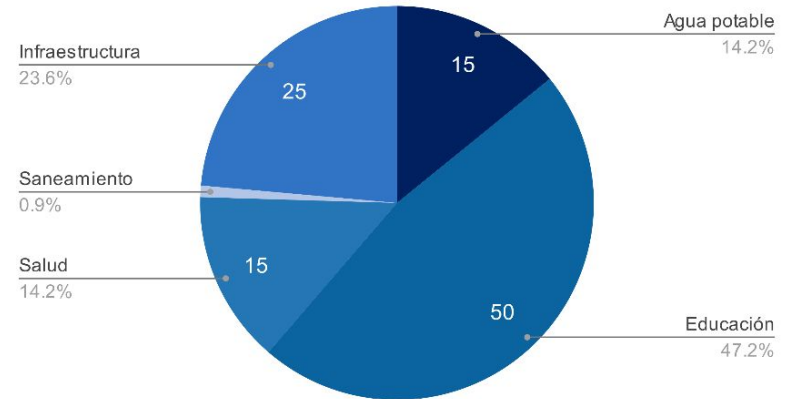

## Asignaciones y Transferencias al Municipio

Ejercicio Fiscal	Asignación Constitucional	Asignación IVA-PAZ Municipalidades	Asignación Vehículos	Petróleo	Asignación IVA-PAZ CODEDE	Total
2020	Q 7,802,191.76	Q 9,698,073.24	Q 1,089,528.68	Q 297,840.33	Q11,711,776.00	<b>Q 30,599,410.01</b>
2021	Q 7,156,173.44	Q 8,895,076.70	Q 999,316.14	Q 273,945.28	Q11,711,776.00	<b>Q 29,836,287.56</b>
2022	Q 8,380,050.69	Q 9,899,703.58	Q 959,792.24	Q 317,296.88	Q13,441,737.00	<b>Q 33,536,780.39</b>
2023	Q 9,796,844.23	Q 11,560,478.54	Q 1,022,701.37	Q 339,748.63	Q16,340,903.00	<b>Q 39,060,675.77</b>
<b>Total</b>	<b>Q 33,135,260.12</b>	<b>Q 40,053,332.06</b>	<b>Q 4,071,338.43</b>	<b>Q 1,228,831.12</b>	<b>Q53,206,192.00</b>	<b>Q 133,033,153.73</b>

Total asignado al municipio: **Q 133,033,153.73**



## Necesidades Municipales Santa María Chiquimula, Totonicapán

Área prioritaria	Brecha %	Necesidades				
<b>Educación</b>						
PAIN (Programa de atención integral al niño y niña)	100%	En este nivel existe	10588	niños que necesitan atención educativa.		
Preprimaria	46%	Se recomienda contemplar	69	aulas y docentes para cubrir a	2084	niños.
Primaria	0%	No existe brecha educativa en este nivel.				
Básico	74%	Se recomienda contemplar	105	aulas y docentes para cubrir a	3148	niños.
Diversificado	98%	Se recomienda contemplar	139	aulas y docentes para cubrir a	4182	niños.

2

<b>Salud y agua potable</b>						
Porcentaje desnutrición aguda	0.9%	Se registró	148	casos de niños menores de 5 años con desnutrición aguda en el municipio.		
Porcentaje desnutrición crónica	0.3%	Se registró	28	casos de niños menores de 5 años con desnutrición crónica en el municipio.		
Establecimientos de salud	0%	Considerando que el CAP tiene capacidad para atender hasta a 40,000 personas y el puesto de salud a 5,000 personas, se determina que no existe brecha de establecimientos de salud, la población tiene acceso a establecimientos de salud.				
Enfermedades causadas por alimentos y agua	5.1%	Se registró	2832	casos de enfermedades transmitidas por alimentos o agua contaminada.		
Red domiciliar de agua potable	13%	Se necesita cubrir el acceso a red domiciliar de agua potable de	1148	viviendas.		

3

<b>Saneamiento</b>						
Manejo de desechos	100%	8677 viviendas requieren de un sistema adecuado de manejo de desechos sólidos o tren de aseo.				
Acceso a servicio sanitario	86%	7454 viviendas requieren de acceso a un servicio sanitario adecuado.				
Acceso a sistema de drenajes	88%	7677 viviendas requieren acceso a sistema de drenajes.				

4

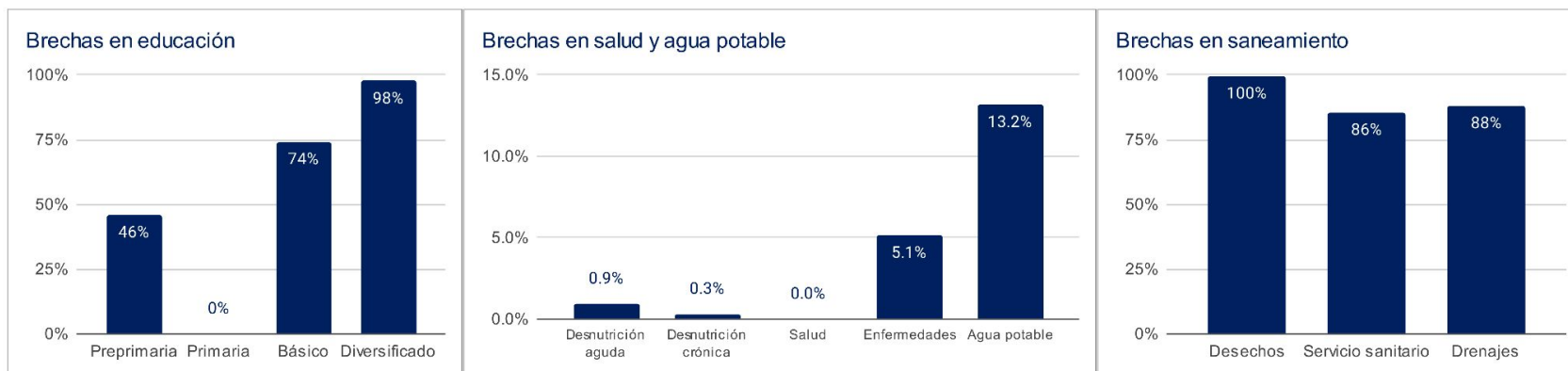

1 Asignaciones y Transferencias a Municipalidades, Dirección Financiera, MINFIN (2023)

3 Morbilidad por desnutrición crónica y aguda en menores de 5 años, SIGSA - MSPAS (2022), Morbilidad por enfermedades relacionadas a enfermedades transmitidas por alimentos y/o agua (ETAS's), SIGSA - MSPAS (2022), Establecimientos de salud a nivel nacional, MSPAS (2023),

2 Datos poblacionales del Censo 2018, INE (2018), Cobertura educativa, MINEDUC (2023),

4 Datos poblacionales y de vivienda, Censo 2018, INE (2018),

Departamento: Totonicapán

(1) ▾

Municipio: Santa María Chiquimula

(1) ▾

Año	Aporte Consejos	Constitucional	IVA-Paz Municipalidades	Vehículos	Petróleo	Total
2024	18.884.481,00	9.796.844,23	11.560.478,54	1.022.701,37	339.748,63	41.604.253,77
2025	20.110.495,70	10.575.413,59	12.239.825,85	985.727,14	358.601,94	44.270.064,22
2026	22.007.949,40	11.238.411,16	12.878.847,10	974.700,20	373.563,93	47.473.471,79
2027	23.905.403,10	11.901.408,74	13.517.868,34	963.673,27	388.525,93	50.676.879,37
<b>Total</b>	<b>84.908.329,20</b>	<b>43.512.077,72</b>	<b>50.197.019,83</b>	<b>3.946.801,98</b>	<b>1.460.440,43</b>	<b>184.024.669,15</b>

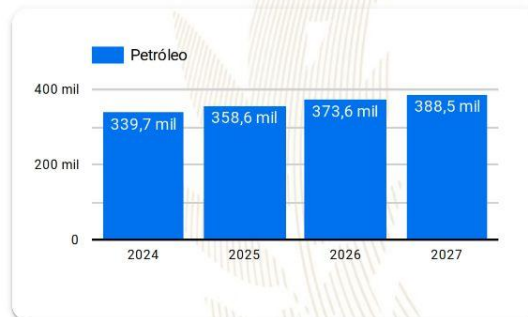
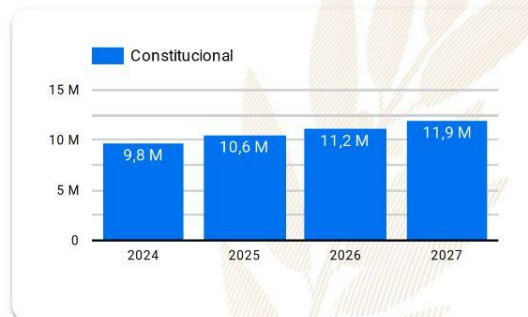
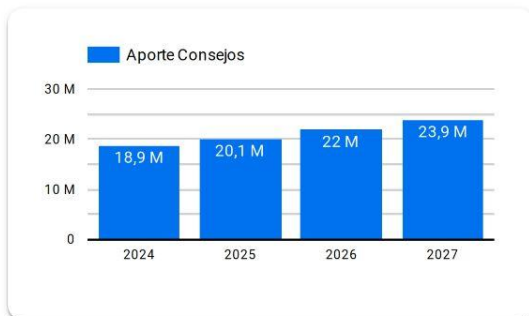

**Año 2024:** Presupuesto sujeto a aprobación por el Congreso de la República de Guatemala.

**Años 2025-2027:** Proyección elaborada en base a presupuestos aprobados para los años 2020 a 2024.



# Resumen de **giras** **presidenciales**

Giras Presidenciales es un modelo de seguimiento programático presidencial y de administración pública introducido en Guatemala en 2021, con el propósito de establecer mayor cercanía entre el gobierno central y los poderes locales. Estas giras permitieron la coordinación interinstitucional entre la Secretaría Privada de la Presidencia, la Secretaría de Coordinación Ejecutiva de la Presidencia y el gabinete de gobierno, con el liderazgo del Presidente de la República. La aceptación por parte de los alcaldes fue notable, con altos porcentajes de asistencia a las giras.

El enfoque municipalista del modelo promovió el acercamiento entre los poderes locales y el gobierno central, mediante mesas de discusión que abordaron temas de importancia municipal y agilizaron los procesos para satisfacer demandas y necesidades locales. Se presentaron propuestas prácticas para encontrar soluciones a través del seguimiento programático.

## MODALIDADES

Las giras presidenciales se adaptaron a distintas modalidades, presenciales en cabeceras departamentales y en el Palacio Nacional, incluyendo reuniones virtuales durante la pandemia de COVID-19, demostrando la capacidad de adaptación y la importancia de utilizar recursos tecnológicos para garantizar la continuidad de la gestión pública.

## SEGUIMIENTO

La documentación y el seguimiento de acciones derivadas de los proyectos y programas de desarrollo fueron sistematizados, esto fue logrado a través de la Secretaría de Coordinación Ejecutiva de la Presidencia y la Secretaría Privada de la Presidencia, con equipos dedicados a mantener actualizada la Matriz de Seguimiento a Compromisos Presidenciales y Solicitudes Municipales en las Mesas de Trabajo.

## RESULTADO

Las giras presidenciales contribuyeron a mejorar la administración pública, fortaleciendo la confianza y la participación ciudadana en la gestión gubernamental. Además, agilizaron los procesos y redujeron los tiempos de respuesta, impulsando el desarrollo del país.



Departamento: Totonicapán

(1) ▼

Municipio: Santa María Chiquimula

(1) ▼

Los Compromisos Presidenciales y Solicitudes de Alcaldes, se adquirieron por el Señor Presidente, durante las Giras Presidenciales realizadas durante el periodo de Gobierno 2020-2023.

La Secretaría de Coordinación Ejecutiva de la Presidencia en coordinación con La Secretaría Privada de la Presidencia, realizaron el seguimiento programático de los Compromisos Presidenciales y Solicitudes de Alcaldes, en base a la actualización del avance indicado por los delegados de los diferentes Ministerios y Secretarías responsables.

## Compromisos Presidenciales



Compromisos

0



El Municipio no cuenta con  
Compromisos Presidenciales

● Ejecutados y en Ejecución ● Pendientes de Acción Munic... ● Programados 2023

Instituciones	Compromisos ▼	Solicitudes
1. MARN	0	1
2. MIDES	0	3
3. MINEDUC	0	3
4. MINTRAB	0	1
5. SCEP	0	4
6. SESAN	0	1
7. MSPAS	0	1
8. MICUDE	0	1
9. MAGA	0	3
10. CIV	0	3
<b>Total</b>	<b>0</b>	<b>21</b>

## Solicitudes de Alcaldes

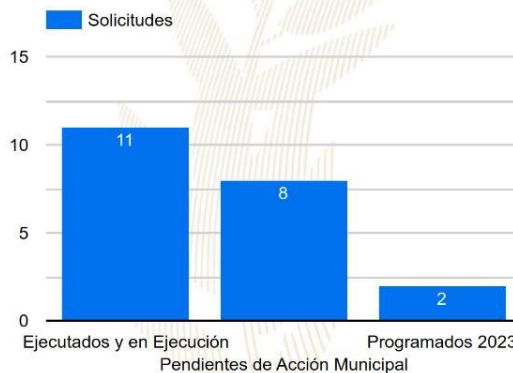

Solicitudes

21

● Ejecutados y en Ejecución ● Pendientes de Acción Munic... ● Programados 2023

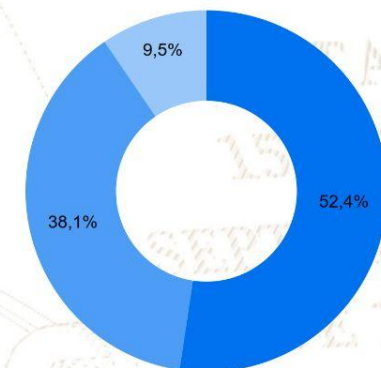

# SIPROCODE

La SCEP, con el objetivo de modernizar y hacer más eficientes, eficaces y transparentes los procesos de planificación y ejecución de los proyectos financiados con recursos de inversión destinados al Sistema de Consejos de Desarrollo, presentó ante el Consejo Nacional de Desarrollo Urbano y Rural -CONADUR- el Sistema Electrónico para la Administración de Procesos de Proyectos de Consejos de Desarrollo para su aprobación.

### OBJETIVO

Acercar a los entes rectores y a las unidades ejecutoras, con el fin de agilizar los procesos de solicitud y emisión de avales, dictámenes técnicos u otros documentos, para la aprobación de los proyectos en las etapas de planificación y ejecución. Asimismo, sustituir las interacciones físicas por virtuales y a la vez establecer un historial de tiempo por gestión realizada entre las unidades ejecutoras y los entes rectores, también notificar en tiempo real sobre las nuevas solicitudes.

### BENEFICIOS INSTITUCIONALES

- Coordinación interinstitucional permanente.
- Disminución de la burocracia.
- Reducción de la vulnerabilidad en los procedimientos.
- Agilización de procesos.
- Reducción de tiempo en emisión de avales, dictámenes técnicos y otros documentos a 20 días hábiles.
- Disminución de costos en trámites.
- Fortalece la transparencia en los procesos.
- Monitoreo y seguimiento a través de la plataforma;
- Trámites no presenciales.
- Vista pública de información general y acceso a la misma.
- Permitir el seguimiento a los procesos y gestiones de trámites en cada una de sus etapas por parte de las instituciones involucradas.

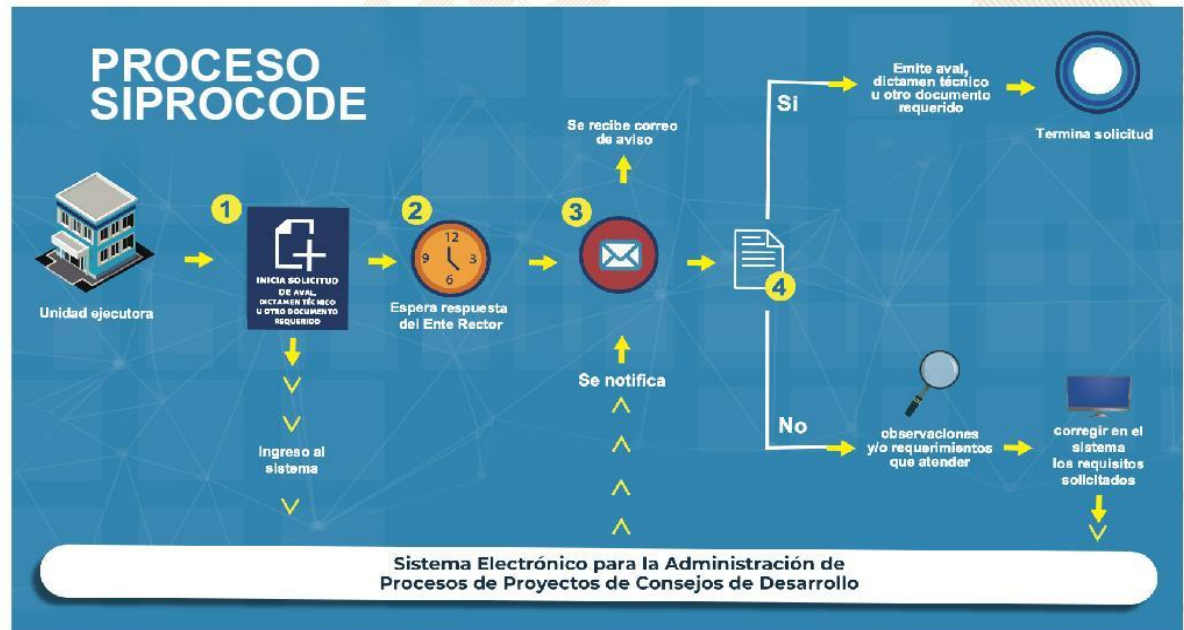



# SIPROCODE

## Avaes, Dictámenes Técnicos u Otros Documentos periodo 2021 - 2023

### Avaes, Dictámenes Técnicos u Otros Documentos

Municipio	SIPROCODE			CONAP			CONRED			MAGA			MICIVI			MICUDE			MINEDUC			MEM			MINGOB			MSPAS			TA	TR	TS								
	2021	2022	2023	2021	2022	2023	2021	2022	2023	2021	2022	2023	2021	2022	2023	2021	2022	2023	2021	2022	2023	2021	2022	2023	2021	2022	2023	2021	2022	2023											
	A	R	R	A	R	R	A	R	R	A	R	R	A	R	R	A	R	R	A	R	R	A	R	R	A	R	R	A	R	R											
MOMOSTENANGO, TOTONICAPAN	SI	SI	SI	-	-	-	-	4	-	9	-	11	-	-	-	-	-	-	9	-	-	14	-	-	-	-	-	-	-	-	-	-	7	-	6	-	81	0	81		
SANTA MARIA CHIQUIMULA, TOTONICAPAN	SI	SI	SI	-	-	-	-	-	-	12	-	8	-	-	-	-	-	-	7	-	11	-	4	-	-	-	-	-	-	-	-	-	1	-	13	-	2	-	67	0	67
SAN FRANCISCO EL ALTO, TOTONICAPAN	SI	SI	SI	-	-	-	-	-	-	4	-	6	-	-	-	-	-	-	9	-	11	-	9	-	-	-	-	-	-	-	-	-	1	-	-	6	-	53	0	53	
TOTONICAPAN, TOTONICAPAN	SI	SI	SI	-	-	-	-	-	-	7	-	-	-	-	-	-	-	-	3	-	19	-	-	-	-	-	-	-	-	-	-	-	-	-	4	-	45	0	45		
SAN BARTOLO, TOTONICAPAN	SI	SI	SI	-	-	-	-	-	-	7	-	-	-	-	-	-	-	-	2	-	15	-	-	-	-	-	-	-	-	-	-	-	-	-	1	-	33	0	33		
SAN ANDRES XECUL, TOTONICAPAN	SI	SI	SI	-	-	-	-	-	-	2	-	1	-	-	-	-	-	-	2	-	1	-	4	-	-	-	-	-	-	-	-	-	-	3	-	1	-	18	0	18	
SANTA LUCIA LA REFORMA, TOTONICAPAN	SI	SI	SI	-	-	-	-	-	4	-	1	-	3	-	-	-	-	-	7	-	1	-	6	1	-	-	-	-	-	-	-	-	-	2	-	3	-	37	1	38	
SAN CRISTOBAL TOTONICAPAN, TOTONICAPAN	NO	SI	SI	-	-	-	-	-	-	1	-	1	-	-	-	-	-	-	-	10	-	7	-	-	-	-	-	-	-	-	-	-	-	-	1	-	25	0	25		

\*La información anterior es basada en solicitudes que finalizaron el ciclo, no se muestra en las estadísticas de procesos pendientes.

- SIPROCODE inicio en junio del 2021, por lo que algunas municipalidades solicitaron sus avales por la vía tradicional.
- A: Solicitudes Aprobadas.
- R: Solicitudes Rechazadas.
- TA: Total Solicitudes Aprobadas.
- TR: Total Solicitudes Rechazadas.
- TS: Total Solicitudes.

Para mayor información, escanea o haz click en el código QR:





La SCEP coordina con diferentes instituciones del Estado y sector privado, para acercar los servicios públicos de forma temporal en alianza con municipalidades y gobernaciones departamentales, estimulando de esa manera el proceso de desconcentración de las instituciones del Estado.

SCEP realizó acciones de coordinación y logística para el desarrollo de las Jornadas Móviles de Servicios Integrados desde el año 2020 hasta julio de 2023.

## Servicios que se brindan durante las Jornadas Móviles de Servicios Integrados:

- Trámites de carencia de antecedentes policiales, renovación de licencia de conducir, pasaportes, actualización de datos y empadronamiento.
- Quioscos informativos del Sistema Nacional del Empleo, promoción del turismo y talleres de temas ambientales, entre otros.
- Información sobre las iniciativas Bono Social, entrega de becas y Comedores Sociales.
- Acceso a consultas de medicina general, psicología, nutrición, pediatría, hisopados, jornada de vacunación contra el COVID-19 y charlas sobre salud.
- Capacitaciones en temas tributarios y actualización de documentos, entre otros.



DEPARTAMENTO DE  
TRÁNSITO DE LA PNC



GOBIERNO de  
GUATEMALA  
Dr. ALEJANDRO GIAMATTI

MINISTERIO DE  
ECONOMÍA



GOBIERNO de  
GUATEMALA  
Dr. ALEJANDRO GIAMATTI

MINISTERIO DE  
SALUD PÚBLICA  
Y ASISTENCIA  
SOCIAL



CONSEJO  
NACIONAL DE  
ATENCIÓN AL MIGRANTE  
DE GUATEMALA

CONAMIGUA

Portal de

## Gobiernos Locales

Estimado Usuario, Bienvenido

### PORTAL DE GOBIERNOS LOCALES

Es un sitio web que ofrece al usuario, de forma fácil, dinámica e integrada, el acceso a una serie de recursos y de servicios relacionados a la información presupuestaria y financiera registrada por los gobiernos locales y sus empresas municipales en el SIAF.

Este portal cuenta con reportes dinámicos establecidos que ofrecen datos en tiempo real relacionados a:

- Presupuesto por Resultados
- Enfoque Temático
- Grupo Objeto de Gasto
- Finalidad, Función y División

También permite al usuario elaborar sus propios reportes de ingresos, gastos y contables de acuerdo a sus necesidades.

Para el análisis de las finanzas municipales y la oportuna toma de decisiones, pone a disposición los siguientes tableros de indicadores:

### ICFM Índice Consolidado Financiero Municipal:

Es una herramienta de análisis que permite a los funcionarios municipales realizar mediciones de los datos que registran en el -SICOIN GL-, con los cuales se puede interpretar la situación económico-financiera de la municipalidad durante uno o varios ejercicios fiscales.

### Objetivos de Desarrollo Sostenible:

Se presenta el impacto de la Gestión Municipal desde la perspectiva de los Objetivos de Desarrollo Sostenible.

Actualmente ofrece a los usuarios municipales la oportunidad de realizar el pago de sus servicios públicos a través de internet.

### Cobros en Línea:

Permite al vecino realizar sus pagos a través de tarjeta de crédito y/o débito, de cualquier servicio (agua, IUSI y arbitrios) que presta la Municipalidad, desde la comodidad de su casa o desde cualquier lugar en donde se encuentre; al ingresar en el ícono le permitirá:

- Pagar documento de cobro (Todos los Servicios)
- Pagar boleto de ornato
- Pagar multas de tránsito



También cuenta con una sección de noticias, biblioteca virtual y enlaces importantes.

Para acceder al Portal de Gobiernos Locales,  
escanea o haz click en el código QR:





### ÍNDICE CONSOLIDADO FINANCIERO MUNICIPAL - ICFM -

12100806

TOTONICAPÁN

SANTA MARIA CHIQUIMULA







#### Calificación General

Gestión Financiera

56

Necesita Fortalecerse

	Puntuación máxima		Resultado municipio	
 <p><b>Solvencia General</b></p>	<b>30</b>	<p>Evalúa la generación y captación de recursos propios municipales que permitan la sostenibilidad financiera en el mediano y largo plazo. Asimismo refleja la dependencia en relación a las transferencias de la Administración Central.</p>	<b>8</b>	
	Autonomía Financiera Municipal		15	3
	Dependencia Financiera Municipal		6	1
	Ahorro Operacional		5	1
	Relación de Recursos y Gastos - Sin Endeudamiento		4	3
 <p><b>Solvencia Financiera</b></p>	<b>30</b>	<p>Mide el nivel de endeudamiento, la capacidad de pago de la municipalidad, a través de la solvencia de sus finanzas y el volumen de endeudamiento.</p>	<b>22</b>	
	Liquidez Financiera		5	5
	Recursos por Endeudamiento		5	5
	Pasivo por Endeudamiento		10	10
	Pasivo con Acreedores		10	2
 <p><b>Dinamismo Económico</b></p>	<b>15</b>	<p>Evalúa la relación entre la inversión, la captación de recursos propios y el nivel de deuda en relación a la población de cada municipio, según el número de habitantes reflejados en la proyección proporcionada por el</p>	<b>6</b>	
	Inversión por Habitante		5	1
	Recursos Propios por Habitante		5	1
	Pasivo por Habitante		5	4
 <p><b>Evaluación Presupuestaria</b></p>	<b>25</b>	<p>Mide la eficiencia en cuanto a la ejecución de recursos percibidos y gastos pagados, durante un ejercicio fiscal en relación al presupuesto vigente.</p>	<b>20</b>	
	Ejecución Presupuestaria de Ingresos		6	4
	Ejecución Presupuestaria de Egresos		5	3
	Relación de Gastos e Ingresos Ejecuta		5	5
	Ejecución por Tipo de Gasto		6	5
	Transferencias Presupuestarias		3	3

Fuente: Reporte índice consolidado financiero municipal ICFM, 2023, Ministerio de Finanzas Públicas.



Para acceder al detalle anual sobre el ICFM escanea el siguiente código QR



### Ingresos

Código y Clase de Ingreso	Código y Recurso de Ingreso	Recurso Auxiliar	Presupuesto Vigente 2022	Presupuesto Vigente 2023
10000 INGRESOS TRIBUTARIOS	10289 OTROS ARBITRIOS MUNICIPALES	Multa del Boleto de Ornato	Q 10,000	Q 13,000
		Valor Boleto de Ornato	Q 142,926	Q 155,608
		<b>Total 10289 OTROS ARBITRIOS MUNICIPALES</b>	<b>Q 152,926</b>	<b>Q 168,608</b>
<b>Total 10000 INGRESOS TRIBUTARIOS</b>			<b>Q 152,926</b>	<b>Q 168,608</b>
11000 INGRESOS NO TRIBUTARIOS	11290 TASAS Y LICENCIAS VARIAS	Tasa municipal por alumbrado público	Q 530,000	Q 592,000
		<b>Total 11290 TASAS Y LICENCIAS VARIAS</b>	<b>Q 530,000</b>	<b>Q 592,000</b>
	11410 DE EDIFICIOS Y VIVIENDAS	Arrendamiento de Edificios	Q -	Q -
		Arrendamiento de locales	Q 120,000	Q 120,000
		Arrendamiento de Nichos	Q 8,700	Q 7,500
		Arrendamiento de Puestos Fijos	Q 23,500	Q 13,500
	NA	Q -	Q -	
<b>Total 11410 DE EDIFICIOS Y VIVIENDAS</b>	<b>Q 152,200</b>	<b>Q 141,000</b>		
11990 OTROS INGRESOS NO TRIBUTARIOS	11990 OTROS INGRESOS NO TRIBUTARIOS	Feria Titular	Q 4,300	Q 4,300
		NA	Q -	Q -
		Otros ingresos	Q 24,200	Q 25,000
<b>Total 11990 OTROS INGRESOS NO TRIBUTARIOS</b>			<b>Q 28,500</b>	<b>Q 29,300</b>
<b>Total 11000 INGRESOS NO TRIBUTARIOS</b>			<b>Q 710,700</b>	<b>Q 762,300</b>
13000 VTA. DE BIENES Y SERV. DE LA ADM. PÚBLICA	13260 SERVICIOS ADMINISTRATIVOS MUNICIPALES	Estacionamiento de Fleteros	Q 3,000	Q 500
		Estacionamiento de Vehículos	Q 65,000	Q 16,000
		Licencias	Q -	Q 52,580
		<b>Total 13260 SERVICIOS ADMINISTRATIVOS MUNICIPALES</b>	<b>Q 68,000</b>	<b>Q 69,080</b>
<b>Total 13000 VTA. DE BIENES Y SERV. DE LA ADM. PÚBLICA</b>			<b>Q 68,000</b>	<b>Q 69,080</b>
14000 INGRESOS DE OPERACION	14240 SERVICIOS PÚBLICOS MUNICIPALES	Baños y Sanitarios Municipales	Q 90,000	Q 102,200
		Canon de Agua	Q 10,000	Q 25,000
		Cementerio	Q 5,000	Q -
		NA	Q -	Q -
		Piso de Plaza	Q 314,750	Q 114,000
		Rastros	Q -	Q -
		<b>Total 14240 SERVICIOS PÚBLICOS MUNICIPALES</b>	<b>Q 419,750</b>	<b>Q 241,200</b>
<b>Total 14000 INGRESOS DE OPERACION</b>			<b>Q 419,750</b>	<b>Q 241,200</b>
15000 RENTAS DE LA PROPIEDAD	15131 POR DEPÓSITOS INTERNOS	Intereses generados por Cuentas Monetarias	Q 27,000	Q 27,000
		<b>Total 15131 POR DEPÓSITOS INTERNOS</b>	<b>Q 27,000</b>	<b>Q 27,000</b>
<b>Total 15000 RENTAS DE LA PROPIEDAD</b>			<b>Q 27,000</b>	<b>Q 27,000</b>
16000 TRANSFERENCIAS CORRIENTES	16210 DE LA ADMINISTRACIÓN CENTRAL	Impuesto al Valor Agregado (IVA-PAZ) para Funcionamiento	Q 7,475,970	Q 7,185,658
		IMPUESTO CIRCULACION DE VEHICULOS PARA FUNCIONAMIENTO	Q 22,800	Q 22,000
		NA	Q -	Q -
		Situado Constitucional para Funcionamiento	Q 2,389,183	Q 1,647,484
		<b>Total 16210 DE LA ADMINISTRACIÓN CENTRAL</b>	<b>Q 9,887,954</b>	<b>Q 8,855,142</b>
<b>Total 16000 TRANSFERENCIAS CORRIENTES</b>			<b>Q 9,887,954</b>	<b>Q 8,855,142</b>
17000 TRANSFERENCIAS DE CAPITAL	17110 DE PERSONAS Y UNIDADES FAMILIARES	De Personas P/Proyectos y Obras de Inversion	Q 29,000	Q 25,000
		NA	Q -	Q -
<b>Total 17110 DE PERSONAS Y UNIDADES FAMILIARES</b>			<b>Q 29,000</b>	<b>Q 25,000</b>

17210 DE LA ADMINISTRACIÓN CENTRAL	Impuesto al Valor Agregado(IVA-PAZ) Inversión	Q	7,293,155	Q	7,101,520
	Impuesto de Circulación de Vehículos para Inversión	Q	1,205,277	Q	859,000
	Impuesto Petroleo y sus Derivados para Inversión	Q	437,017	Q	234,206
	Situado Constitucional Para Inversión	Q	9,258,805	Q	8,532,750
<b>Total 17210 DE LA ADMINISTRACIÓN CENTRAL</b>		<b>Q</b>	<b>18,194,254</b>	<b>Q</b>	<b>16,727,475</b>
17220 DE ENTIDADES DESCENTRALIZADAS Y AL CODEDE IVA PAZ		Q	20,412,697	Q	7,663,956
<b>Total 17220 DE ENTIDADES DESCENTRALIZADAS Y AUTÓNOMAS NO FINANCIERAS</b>		<b>Q</b>	<b>20,412,697</b>	<b>Q</b>	<b>7,663,956</b>
17310 DE PERSONAS Y UNIDADES FAMILIARES	DE PERSONAS Y UNIDADES FAMILIARES	Q	8,000	Q	
<b>Total 17310 DE PERSONAS Y UNIDADES FAMILIARES</b>		<b>Q</b>	<b>8,000</b>		
<b>Total 17000 TRANSFERENCIAS DE CAPITAL</b>		<b>Q</b>	<b>38,643,951</b>	<b>Q</b>	<b>24,416,432</b>
23000 DISMINUCIÓN DE OTROS ACTIVOS FINANCIEROS	23110 DISMINUCIÓN DE CAJA Y BANCOS	NA		Q	-
	SC-Distribucion de Petroleo y sus Derivados	Q	37,384	Q	6,744
	SC-Impuesto Circulación de Vehículos	Q	4,355	Q	16,463
	SC-Ingresos Ordinarios de Aporte Constitucional	Q	119,044	Q	4,817
	SC-Ingresos Propios Municipales	Q	4,176	Q	72,942
	SC-Ingresos Tributarios IVA-PAZ	Q	117,529	Q	5,884
<b>Total 23110 DISMINUCIÓN DE CAJA Y BANCOS</b>		<b>Q</b>	<b>282,488</b>	<b>Q</b>	<b>106,849</b>
<b>Total 23000 DISMINUCIÓN DE OTROS ACTIVOS FINANCIEROS</b>		<b>Q</b>	<b>282,488</b>	<b>Q</b>	<b>106,849</b>

## Egresos

Municipalidad2	Tipo de Gasto	Presupuesto Vigente 2022	Presupuesto Vigente 2023		
1 TONICAPÁN - MUNICIPALIDAD DE SANTA MARIA CHIQUIMULA		Q	50,192,769	Q	34,646,612
	DEUDA PÚBLICA	Q	662,589	Q	657,944
	GASTOS DE FUNCIONAMIENTO	Q	10,062,532	Q	9,542,913
	INVERSIÓN	Q	39,467,648	Q	24,445,755
<b>Total general</b>		<b>Q</b>	<b>50,192,769</b>	<b>Q</b>	<b>34,646,612</b>

## Ventanilla Única Municipal de Empleo - VUME -

Es un espacio de alianza estratégica con las municipalidades que tiene como objetivo brindar servicios que incrementen el perfil de empleabilidad de la población a nivel local, de tal manera que incrementen sus posibilidades de inserción laboral.

A través de las ventanillas, también se brinda a la población oportunidades de formación y capacitación técnica y otros servicios de los que el MINTRAB dispone, para que la población pueda acceder a estos de una forma más ágil desde su municipio.

### Beneficios de la VUME



Para mayor  
información,  
escanea o haz  
click en el  
código QR:





## Proceso para la implementación de la VUME en el municipio

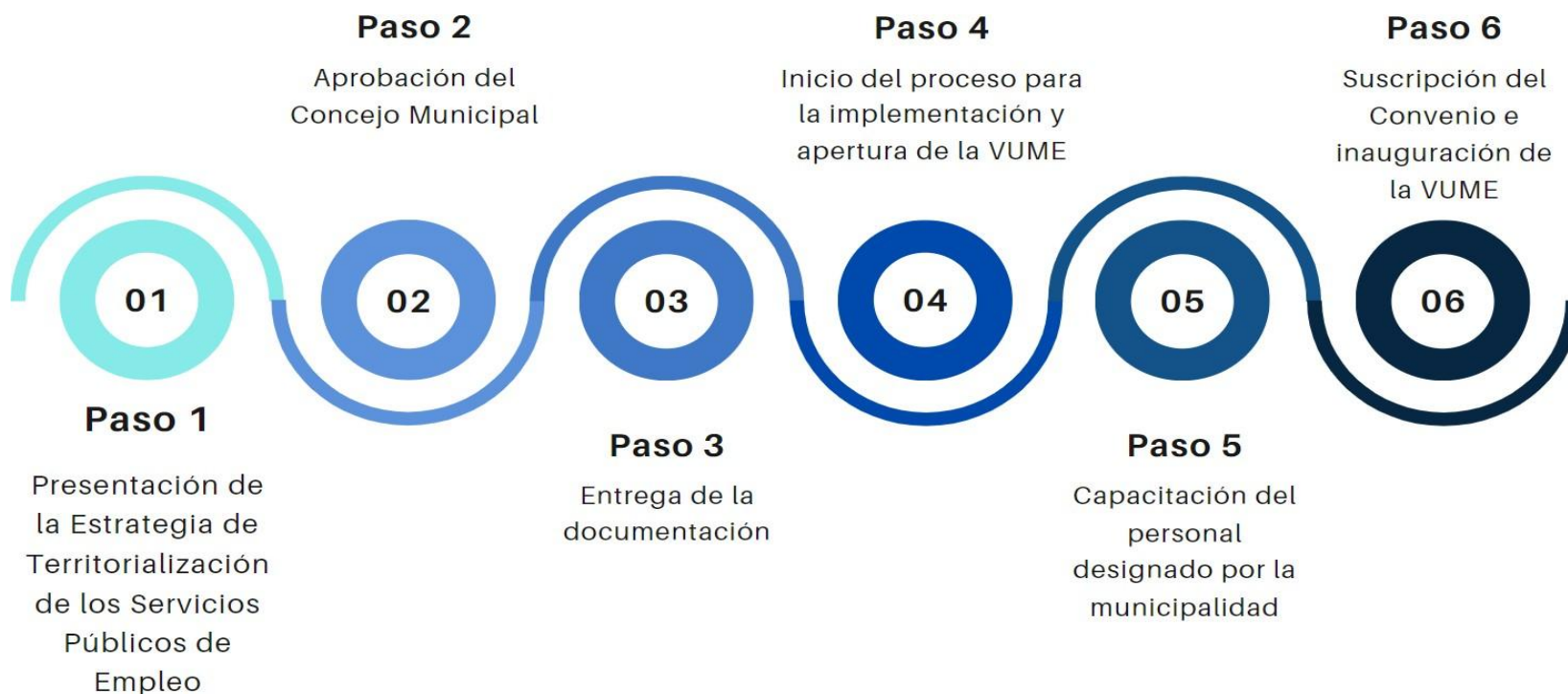



# Estrategia Nacional de Municipios y Comunidades Saludables

## Línea de tiempo



Fuente: Líneas Orientadoras para Municipios, Ciudades y Comunidades Saludables (MCCS) en la Región de las Américas (OPS/OMS, 2019).







## Estrategia Nacional de Municipios y Comunidades Saludables

### CONTENIDO

1. Municipio Saludable.

2. Intersectorialidad en Salud.

3. Mi municipio es sano. Entornos y estilos de vida Saludable.

4. Cero muertes maternas y Cero desnutrición en mi municipio.

5. Mi Municipio es verde.

6. Participación Social en Salud. Comunidades Saludables.

7. Gestión de Riesgo en Salud.



Promoción

Prevención

Atención

Rehabilitación

LIBERTAD

DE

DE 1821

## Situación Actual: Tratamiento de Aguas Residuales

### OBLIGATORIEDAD MUNICIPAL



- Elaboración del Estudio Técnico de Aguas Residuales (ETAR) con el inventario de descargas del municipio, a más tardar el **30 de mayo de 2024**.
- Las municipalidades deberán cumplir con tener en operación, sistemas de tratamiento de las **2 descargas principales** a más tardar el **02 de mayo del 2025**.
- En el **02 de mayo 2027** deberán cumplir con tratar el 60% de sus descargas con los parámetros indicados en dicha etapa.
- En el **02 de mayo 2031** deberán cumplir con tratar el 100% de sus descargas con los parámetros indicados en dicha etapa.

Para la elaboración y actualización de los estudios técnicos se deberá de cumplir con el **Manual General del Reglamento de las Descargas y Reuso de Aguas Residuales y de la Disposición de Lodos. Acuerdo Ministerial Número 105-2008.**

Para el seguimiento y evaluación de aguas residuales y de aguas para reuso, los entes generadores deberán tomar a su costa, como mínimo, **dos muestras al año** y efectuar los análisis que correspondan de conformidad con los parámetros contenidos en el estudio técnico." **Artículo 49**

<b>Departamento</b>	Totonicapán	<b>Estudio Técnico de Aguas Residuales</b>	No tiene	<b>Descargas que el Inventario Reporta</b>	1
<b>Municipio</b>	Santa María Chiquimula	<b>Plantas de Tratamiento en Operación</b>	1	<b>Plantas de Tratamiento sin Operación</b>	0



# REGLAMENTO 164-2021

El Acuerdo Gubernativo 164-2021, **Reglamento para la Gestión Integral de Residuos y Desechos Sólidos Comunes** es un esfuerzo en conjunto del Organismo Ejecutivo, las Municipalidades y todos los habitantes de Guatemala para solucionar progresivamente una problemática que es conocida comúnmente como "Basura" a Nivel Nacional.



**ENTRÓ EN VIGENCIA  
EL 11 DE AGOSTO DE 2021**

Escanea el Código QR o visita el sitio web [www.marn.gob.gt/Reglamento-164-2021](http://www.marn.gob.gt/Reglamento-164-2021) para conocer a detalle los plazos y obligaciones que establece este Reglamento.

## ¿Quiénes son los entes que deben cumplir este Reglamento?

Estas son algunas de las consideraciones que debes tener en cuenta, si tú, como persona individual o jurídica, pública o privada, nacional o extranjera, desarrollas alguna de las siguientes actividades en cualquier parte del territorio del país:

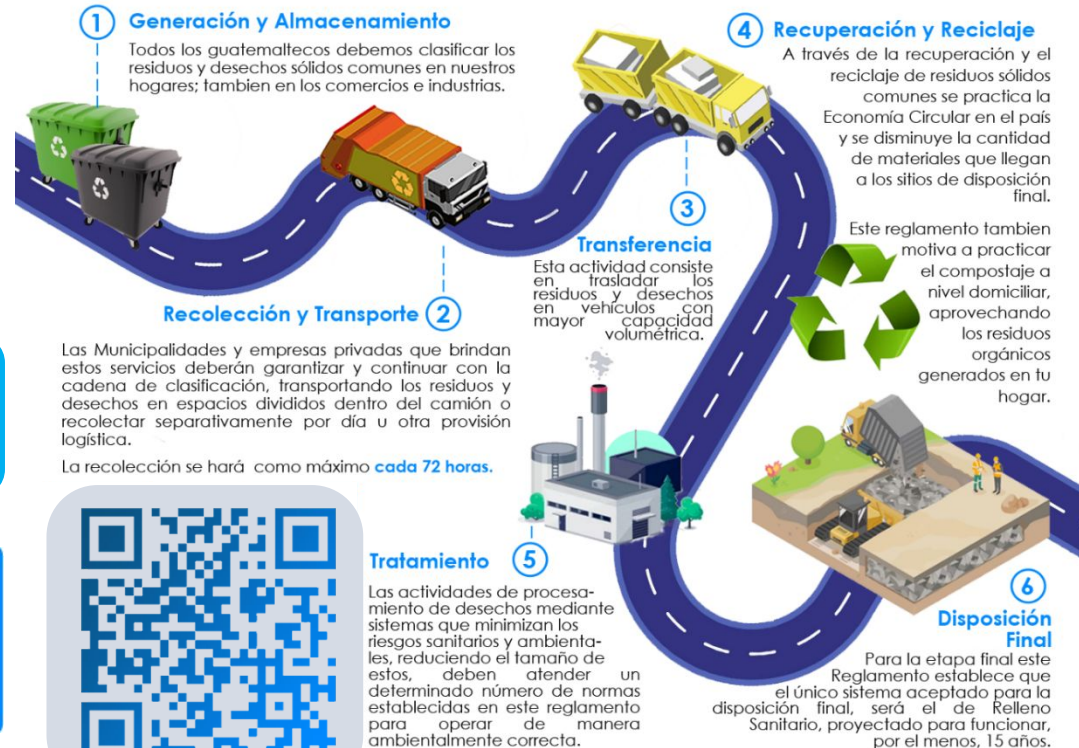

# CLASIFICACIÓN DE LOS RESIDUOS Y DESECHOS SÓLIDOS COMUNES

El MARN invita a Clasificar los Residuos y Desechos Sólidos Comunes que generes en tu hogar, comercio, industria y cualquier espacio público del Municipio; según lo establecido en el Acuerdo Gubernativo 164-2021 para proteger el medio ambiente de tu entorno.



Escanea el Código QR para Descargar la Guía de Identificación Gráfica y conocer más sobre la Clasificación,



## ORGÁNICO

¿Qué debo colocar en esta Clasificación?

Son productos de origen animal y vegetal, principalmente de los restos de alimentos, agricultura y jardinería. *Algunos ejemplos:*



## INORGÁNICO

¿Qué debo colocar en esta Clasificación?

Son productos que no están compuestos de materia vegetal o animal y son de difícil descomposición por microorganismos. *Algunos ejemplos:*



Todos los demás residuos que se contaminen con aceites, líquidos y otros materiales que les haga perder el potencial de ser reciclados.



## RECICLABLE

¿Qué debo colocar en esta Clasificación?

*Algunos ejemplos:*





## Información Agroclimática



Para acceder al detalle de la información,  
escanea el código QR,

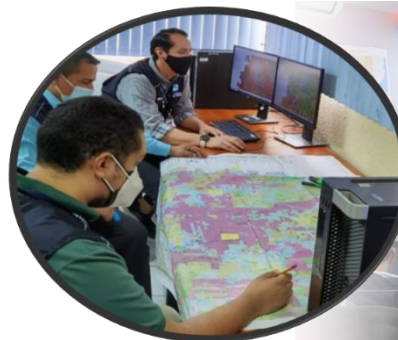

## Generalidades

Documento elaborado por el equipo de trabajo conformado por los departamentos de: El Centro de Información Estratégica Agropecuaria, Laboratorio de Información Geográfica, Cobertura Vegetal y Uso de la Tierra, y Departamento de Suelos, de la Dirección de Información Geográfica, Estratégica y Gestión de Riesgos -DIGEGR- del Ministerio de Agricultura, Ganadería y Alimentación -MAGA-.

### Características del municipio:

- Geográficas
- Biofísicas
- Productivas

### Temáticas:

- Mapa de características geográficas y biofísicas
- Capacidad de uso de la tierra
- Taxonomía de suelos
- Descripción de las principales características
- Condiciones climáticas
- Cobertura vegetal
- Uso de la tierra año 2,020
- Fechas promedio de etapa fenológica ciclo de primera (cultivo de maíz/ frijol).

Se exponen las **potencialidades** y **limitaciones** del municipio en forma general.

# INFORMACIÓN AGROCLIMÁTICA

## Municipio de Santa María Chiquimula, Totonicapán

### Características geográficas y biofísicas

El municipio se localiza al noreste del departamento con las colindantes siguientes:

**Al Norte:** Con los municipios de Santa Lucía La Reforma y Momostenango del departamento de Totonicapán.

**Al Sur:** Con el municipio de Totonicapán del departamento de Totonicapán.

**Al Este:** Con los municipios de San Antonio Ilotenango y Patzité del departamento de Quiché.

**Al Oeste:** Con el municipio de Momostenango del departamento de Totonicapán.

Su extensión es de 237.48 km<sup>2</sup>, equivalentes al 22.07% del departamento.

Se localiza entre los 1,500 a 3,500 msnm y predominan altitudes entre 2,000 a 2,500 msnm en un 55.4% de la superficie del municipio.

La mayoría del municipio se caracteriza con Medio Índice Vial, carreteras pavimentadas y no pavimentadas.

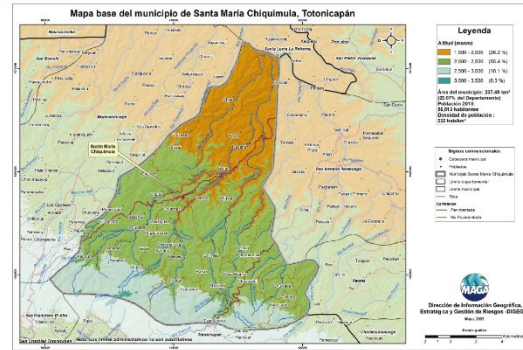

### Capacidad de Uso de la Tierra

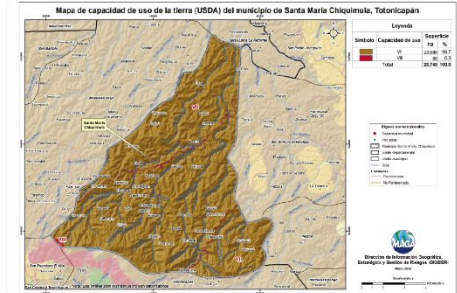

Según los datos del mapa la aptitud agroforestal tiene una superficie del 99.7% y la aptitud para conservación de la biodiversidad y fuentes de agua tiene una superficie del 0.3%.

### Serie de suelos

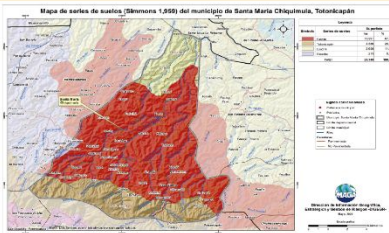

Respecto a las principales características de los suelos, estos provienen principalmente de ceniza volcánica pomácea o andesita, esto implica suelos de medianamente profundos, buen drenaje, alto peligro a la erosión, fertilidad natural de alta a baja.

### Condiciones Climáticas

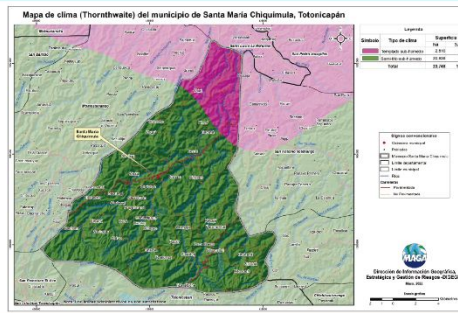

Respecto a las condiciones climáticas, predomina el clima Semifrío (13.3°-17° C) con un 88.2%, seguido del Templado (17.1° - 20.7° C) con un 11.8%. Con relación a la humedad, predomina el régimen Sub-húmedo con un 100%.

Dada la distribución de la precipitación pluvial, en época seca (noviembre a abril) se requiere de riego.

Dentro de las principales amenazas naturales está la ocurrencia de Heladas en categoría Muy Alta (noviembre a febrero) y Sequías en categoría Alta (julio y agosto) por la ocurrencia de ceniculas. (MAGA, 2012).

Según reporte de DICORER del periodo del 2017 -2020 el municipio a registrado una categoría baja en riesgo por exceso de lluvia y una categoría alta por sequía agrícola.

### Cobertura Vegetal y Uso de la Tierra

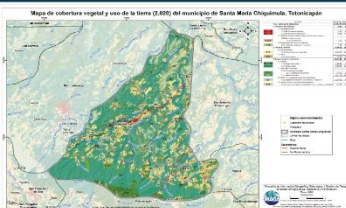

Territorios Artificializados 0.28%: con zonas urbanizadas, zonas industriales o comerciales y redes de comunicación, minas, escombreras y zonas en construcción y zonas verdes artificiales, no agrícolas.

Territorios Agrícolas 18.97%: donde predominan cultivos anuales como granos básicos (maíz y frijol), hortalizas y otros cultivos que se adaptan al clima Semifrío y Templado.

Presencia de Bosques (mixto y conífero) predomina con 40.82% seguido de la categoría de vegetación arbustiva baja (matorrales y/o guamil) con 9.41%.

### Fecha promedio de etapa fenológica ciclo de primera (cultivo de maíz / frijol)





## ¿Qué son?

Son centros en donde se imparten cursos de capacitación técnica laboral y formación emprendedora; en espacios físicos proporcionados por la comunidad, municipalidades, organizaciones no gubernamentales, iglesias y otros.

## ¿Cuál es su objetivo?

Contribuir al desarrollo de oferta formativa vinculada a familias ocupacionales y cualificaciones con significación en el empleo, que proporcione la formación adecuada a personas jóvenes y adultas para su inserción en el mercado productivo y que responda a la demanda laboral.

## Alianzas

Se realizan alianzas con municipalidades y otras organizaciones quienes proveen espacio físico y equipo para implementar los cursos.

También el Ministerio de Educación a través de la Dirección General de Educación Extraescolar, facilita equipo en diversas áreas e instructores para atender a los estudiantes.





## Oportunidades

- Capacitarse en áreas técnicas con demanda productiva.
- Desarrollo de competencias para la vida, el trabajo y la formación emprendedora como ejes transversales para fortalecer la empleabilidad.
- Desarrollo de habilidades blandas en los jóvenes y adultos que participan en los cursos de formación.
- Disminución de la brecha entre educación y empleo a través de los cursos de formación.





## ¿Qué son?

Son centros de formación y capacitación extraescolar, asociadas al área agropecuaria en donde el campo o parcela de tierra es el espacio de aprendizaje, en el cual los participantes aprenden, fortalecen y tecnifican sus conocimientos y capacidades con la orientación de especialistas técnicos para el aprovechamiento de los recursos en el marco del Programa de Alimentación Escolar, PAE.

## ¿Cuál es su objetivo?

Promover buenas prácticas agropecuarias a través de la formación y capacitación, desarrollando competencias asociadas al área agrícola y pecuaria para tecnificar capacidades técnicas de los participantes para constituirse en proveedores del Programa de Alimentación Escolar, para obtener el certificado de Productor Agropecuario con Especialidad en Alimentación Escolar.

## Alianzas

Se realizan alianzas con municipalidades y otras organizaciones gubernamentales y no gubernamentales quienes: autorizan y gestionan el uso de un espacio físico de terreno, proporcionan insumos, servicios básicos y personal para mantenimiento.

- Certificación de la formación modular a través del Programa Centros Municipales de Capacitación y Formación Humana, CEMUCAF.
- Certificación de la Competencia Técnico Laboral para acreditar “Productores Agropecuarios con Especialidad en Alimentación Escolar.
- Dotación de Módulos Formativos físicos o digitales para el desarrollo de procesos formativos.
- Transferencia Metodológica a técnicos de las ETCAE.







## Oportunidades

- Formación, capacitación y tecnificación.
- Productores locales acreditados y certificados en competencias agropecuarias.
- Desarrollo comunitario y reactivación de la economía local.
- Reducción de barreras de género.
- Empoderamiento de la mujer.
- Prevención de la migración irregular.
- Desarrollar habilidades de lectoescritura y matemática funcional, así como completar sus ciclos educativos a través de modalidades flexibles.
- Vínculo entre las OPF y Productores Locales para la provisión y suministro de alimentos como lo establece la Ley de Alimentación Escolar.





### ¿Qué son?

Son espacios comunitarios educativos que, mediante el uso de herramientas tecnológicas y metodologías innovadoras, facilitan a la población educativa el desarrollo y fortalecimiento de procesos formativos pertinentes a su contexto y necesidades. Está dirigido para estudiantes del Sistema Educativo Nacional.



### Alianzas

- ✓ Se gestiona la firma de convenio con las Municipalidades por 5 años para que apoyen con el espacio físico, pago de internet, energía eléctrica y seguridad.
- ✓ El Ministerio de Educación designa al instructor y facilita el equipamiento en coordinación con la cooperación.



### ¿Cuál es su objetivo?

Propiciar el desarrollo de la población a través de procesos de aprendizajes significativos, autónomos y colaborativos, mediante el uso de herramientas tecnológicas, en un modelo educativo flexible, pertinente y de calidad.





## Oportunidades

- Iniciar o continuar estudios en forma gratuita en el Programa Nacional de Educación Alternativa PRONEA
  - En el Nivel de Educación Primaria (de 13 años en adelante)
  - Nivel de Educación Media ciclo básico (de 15 años en adelante) y diversificado (de 17 años en adelante).
  - Avanzar a su propio ritmo.
  - Si ha extraviado su papelería de estudios, puede solicitar una evaluación por suficiencia para acreditar su formación y continuar estudiando.
- Acceso a computadoras e internet en forma gratuita para procesos formativos.
- Acompañamiento por parte de un tutor.



LIBERTAD  
15 DE  
SEPTIEMBRE  
DE 1821



## Análisis de seguridad en el municipio de Santa María Chiquimula

Tendencia histórica de la incidencia criminal

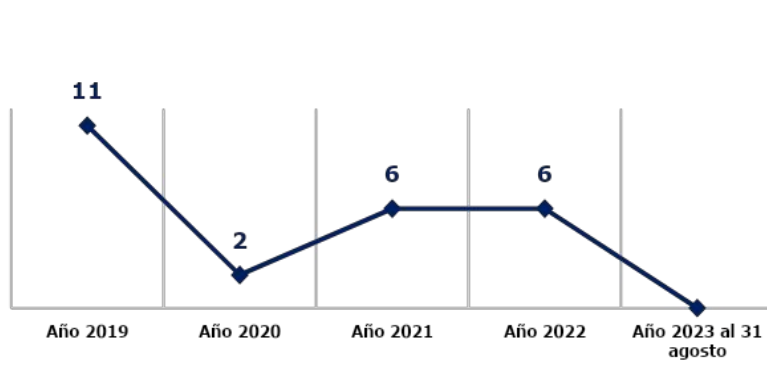

Hechos delictivos comparados

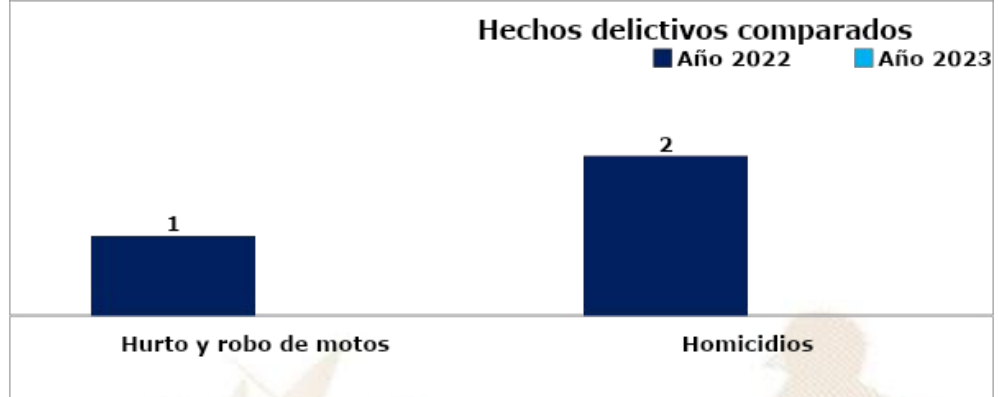

### Análisis:

- Durante el año 2023 no se registra ningún hecho delictivo
- Focalización de los servicios institucionales: Se brinda seguridad en terminal de buses, calles principales, centros educativos, seguridad en el río pachac.
- Las rutas que comunican con el municipio son: Ruta principal que conecta con el municipio de San Francisco El Alto y Momostenango, departamento de Totonicapán; carretera de terracería que comunica con el municipio de San Antonio Ilotenango, departamento de Quiché; carretera de terracería que comunica con Santa Lucia la Reforma, departamento de Totonicapán.

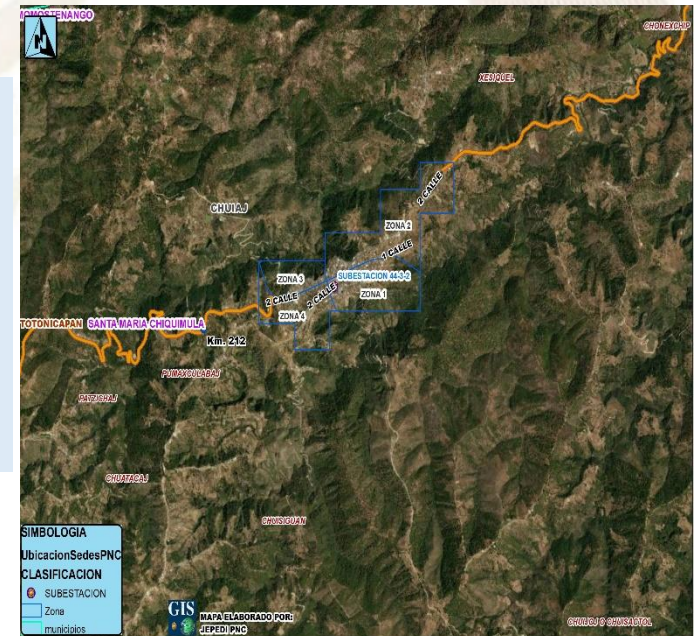

## Gestión integral de la seguridad

### ❑ **Objetivo institucional en el municipio**

Realizar actividades operativas (patrullajes, puestos fijos y operativos policiales) en los lugares donde exista más aglomeración de personas (plazas, mercados, paradas de buses, eventos deportivos u otros), para garantizar la vida, la integridad física y la seguridad de las personas y sus bienes.

### ❑ **Servicios policiales**

Dependencia policial	Talento humano	Recurso de movilidad		Tasa de Policías por habitantes	Kilómetros que recorre cada unidad policial
		Vehículos	Motocicletas		
Subestación 44-3-2, Santa María Chiquimula	10	2	2	Se dispone de 2 policías por cada 10,000 habitantes.	1 unidad policial cubre 59.38 K <sup>2</sup> de demarcación.
<b>Otras dependencias policiales de apoyo</b>					
Delegación de la Subdirección General de Prevención del Delito (Totonicapán)	11	1	--		
Delegación de la División Especializada en Investigación Criminal (Totonicapán)	9	1	--		
Delegación de la División de Protección a la Naturaleza (Totonicapán)	35	2	--		

### ❑ **Coordinación interinstitucional**

- ✓ Con instituciones del sector justicia, salud, educación y autoridades locales.
- ✓ Policía Nacional Civil y Policía Municipal de Tránsito, realizan operativos en conjunto, para verificar que pilotos de motocicletas y vehículos porten los documentos que les amparan para conducir los mismos.
- ✓ La Policía Nacional Civil apoya a la Policía Municipal, en actividades culturales, sociales o de otra índole que se desarrolla en el municipio.



## Sistema de Información Cultural - SIC -

### ¿Qué es el Sistema de Información Cultural SIC?

Es una herramienta virtual al servicio de la sociedad, Registra, sistematiza y difunde información sobre la cultura diversa de nuestro país a nivel nacional.

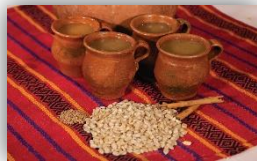

**MUNAG**  
Museo Nacional de Arte de Guatemala  
The明珠 of Guatemalan Culture



### ¿Qué encontramos en el SIC?

Información de más de 500 lugares del patrimonio cultural y natural, más de 130 recetas de gastronomía tradicional; manifestaciones de la espiritualidad y religiosidad popular; escuelas y universidades de arte y cultura; legislación cultural; premios y reconocimientos para artistas, académicos y gestores culturales.

Una biblioteca virtual, noticias, vídeos culturales... y mucha más información de la rica y variada cultura de Guatemala.

## Registro Nacional de Artistas - RENART -

En el SIC también se encuentra el **Registro Nacional de Artistas RENART:**

- El RENART permite conocer cuántos artistas hay a nivel nacional, Apoyar a visibilizarlos y ampliar posibilidades de ofertar sus servicios artísticos.
- Actualmente hay más de 5,300 artistas registrados de los diversos municipios de Guatemala.
- Cada artista se registra por iniciativa y voluntad propia. Al registrarse recibe una certificación llamada **Número Único de Artistas -NUA-**. Este certificado puede ser utilizado convenientemente para gestionar apoyos en el Ministerio de Cultura y Deportes, y en otras instituciones nacionales y extranjeras.
- En el SIC el artista encontrará un tutorial que le guiará para registrarse en el RENART.



[sicultura.gob.gt](http://sicultura.gob.gt)



La información cultural en el SIC, se puede encontrar desglosada por municipios:

Por ejemplo, en el municipio de **Santa María Chiquimula**, departamento de Totonicapán, se encuentra la siguiente información de sus recursos culturales:

Tipo de recurso cultural registrado	Cantidad
Patrimonio Cultural Material o Tangible (Bienes inmuebles, muebles y sitios arqueológicos)	5
Patrimonio Cultural Inmaterial o Intangible (Arte Tradicional, Gastronomía Conocimientos y Oficios Tradicionales, etc.)	1
Patrimonio Natural (Reservas de la biosfera, monumentos naturales, reservas y parques nacionales, etc.)	0
Arte (Grupos artísticos y Artesanos)	1
Educación y Formación Cultural (Academias de Arte, Academias de Idiomas, Centros de Investigación, Conservatorios de Música, etc.)	0
Espacios Culturales (Centros Culturales, Museos, Teatros y Auditorios, Bibliotecas, etc.)	3
Gestión Cultural (Asociaciones Culturales, Comités de Cultura, Fundaciones Culturales, Cofradías y Hermandades, etc.)	1
Casa de Desarrollo Cultural	0

### ¿Cuántos artistas hay en mi municipio?

Cada municipio, puede conocer quiénes, cuántos y dónde están sus artistas a través del **RENART**.

En el municipio de **Santa María Chiquimula**, departamento de Totonicapán, están registrados **12 artistas**: de artes visuales, escénicas, música y literatura.





## Oficinas Municipales de Agua y Saneamiento - OMAS -

**164** MUNICIPALIDADES QUE  
YA CUENTAN CON OMAS

MODELO  
**ASH**

AGUA POTABLE,  
SANEAMIENTO  
E HIGIENE

### Objetivo

Contribuir con las municipalidades en la gestión sostenible del agua potable, saneamiento e higiene, para garantizar una mejor calidad de vida de la población

**1**

#### Fortalecimiento municipal

Consiste en establecer y desarrollar las capacidades institucionales, técnicas, legales y de participación que permitan a la Municipalidad abordar de manera priorizada, estratégica y sostenible el tema del agua, saneamiento e Higiene en todo el municipio.

**2**

#### Análisis situacional de agua, saneamiento e higiene

Consiste en establecer e implementar herramientas y metodologías participativas para la recopilación de información clave de agua potable, saneamiento e higiene para la toma de decisiones.

**3**

#### Planificación de la intervención

Este es el componente que facilita el proceso para planificar las alternativas y soluciones a los problemas de agua, saneamiento e higiene identificados y priorizados, tanto por las poblaciones, técnicos y autoridades del municipio.



## Oficinas Municipales de Agua y Saneamiento - OMAS -

4

### Mobilización de Recursos

Es el proceso de identificar y gestionar recursos para la implementación de los planes estratégicos, de inversión y operativos de agua saneamiento e higiene en los municipios.

5

### Organización y participación social inclusiva y equitativa

Consiste en contribuir al empoderamiento de la población, para satisfacer las necesidades y condiciones diferenciadas en agua, saneamiento e higiene de los diversos grupos sociales.

6

### Implementación de infraestructura de agua y saneamiento

Consiste en universalizar la cobertura de los servicios de agua potable y saneamiento, a través de la implementación, rehabilitación y mejoramiento de sistemas de agua y saneamiento de forma sostenible.

7

### Gestión integrada de recursos hídricos

Consiste en gestionar el recurso hídrico, considerando los distintos usos de manera interdependiente, privilegiando el agua para consumo humano, con la participación de los diferentes sectores de la sociedad e instituciones del municipio.

8

### Integridad en la prestación de los servicios de agua y saneamiento

Consiste en fomentar la integridad a nivel municipal y comunitario, basada en los principios de transparencia, rendición de cuentas y participación para fortalecer la gobernabilidad.

9

### Cambios de comportamiento en prácticas de higiene y saneamiento

Consiste en fortalecer las capacidades municipales, institucionales y comunitarias para la promoción y adopción de cambios de comportamiento en prácticas clave de higiene y saneamiento.

10

### Aprendizaje y gestión del conocimiento

Consiste en el abordaje de elementos que contribuyen a facilitar procesos de generación, modificación, actualización, transmisión y uso de modificación, actualización, transmisión y uso de conocimientos en el entorno del agua, saneamiento e higiene

11

### Sistemas de información municipal

Este componente busca plantear mecanismos para recolectar, analizar e interpretar datos para utilizarlos en la toma de decisiones relacionadas con la universalización y sostenibilidad de los servicios de agua y saneamiento en los municipios.



## Inventario de atractivos turísticos



- ❖ Es la herramienta que registra ordenadamente los factores físicos y culturales de los atractivos turísticos, conformando la oferta turística del país. Se elabora en 2 fases: 1) registro de la información (categorización), 2) evaluación de los recursos (jerarquización).
- ❖ Los atractivos turísticos están clasificados en 5 jerarquías:
  - ❖ Los atractivos jerarquía 5 presentan rasgos excepcionales de interés y valor mundial, de gran significancia para el mercado turístico internacional y que atraen un flujo importante de visitantes.
  - ❖ Los atractivos jerarquía 4 son aquellos con características singulares y representativos para la región Centroamérica y visitantes nacionales, ya sea por sí solo o en conjunto con otros recursos contiguos y aptos de aprovecharse.
  - ❖ Los atractivos jerarquía 3 presentan algún rasgo llamativo de representatividad nacional. Son oferta complementaria para visitantes internacionales.
  - ❖ Los atractivos jerarquía 2 representan oferta para turistas del departamento o región donde se ubica, se encuentran en lugares donde no se han desarrollado facilidades turísticas complementarias. (hoteles, restaurantes, otros servicios).
  - ❖ Los atractivos jerarquía 1 son oferta para turistas del mismo municipio.

Para el municipio de Santa María Chiquimula, departamento de Totonicapán, se registra en el inventario, la siguiente información de los atractivos turísticos.

RECURSO TURÍSTICO	TIPO	SUBTIPO	JERARQUÍA
La Natividad de la Virgen María	Culturales	Iglesia	1

La actualización del registro y evaluación de los atractivos turísticos se realiza por medio del departamento de Planeamiento turístico de INGUAT.

## PLANTA TURÍSTICA REGISTRADA

- ❖ Se registran establecimientos de hospedaje, agencias de viajes, academias de español, transporte turístico terrestre y guías de turistas. A través de este registro cada municipio puede conocer cuántos y cuáles empresas y servicios turísticos están registrados y dónde están ubicados.
- ❖ En el sitio <https://registro.inguat.gob.gt/> se puede consultar el directorio de servicios turísticos registrados, así como los formularios y requisitos para solicitar la inscripción.

- ❖ Para incrementar el nivel de calidad de los servicios turísticos el INGUAT otorga a las empresas registradas y a los restaurantes que cumplen con los requisitos de la normativa técnica, los distintivos “sello Q”, “sello Q Verde” y “bioseguridad turística”.

Escanea el código QR para acceder al registro de servicios turísticos:



En el municipio de SANTA MARÍA CHIQUIMULA, departamento de TONICAPÁN, se registra:

### SERVICIOS TURÍSTICOS

Para inscribir en los registros del INGUAT a los Establecimientos de Hospedaje, Agencias de Viaje, Academias de Enseñanza de Español como Segundo Idioma, Transporte Turístico Terrestre y Guías de Turistas. Puede descargar los formularios para realizar el registro en el siguiente link: <https://registro.inguat.gob.gt/#>. Para cualquier consulta puede comunicarse al PBX: 2290-2800 al Departamento de Fomento Turístico.

### DISTINTIVOS DE CALIDAD

Los Distintivos de Calidad y Sostenibilidad Turística son otorgados a los servicios turísticos que garantizan a sus clientes, la implementación de un proceso de mejora continua y el cumplimiento de estándares de calidad y sostenibilidad en sus operaciones.

Los servicios turísticos que cuentan con este Distintivo que otorga el INGUAT de manera gratuita, han pasado por un proceso interno en donde se establecen controles en los procesos y servicios, para la satisfacción de los turistas, así como la seguridad y confort de las instalaciones.

Para mayor información: [calidad.turistica@inguat.gob.gt](mailto:calidad.turistica@inguat.gob.gt)

## Política para la Generación y Recaudación de Ingresos Propios – PGRIP-

### Contexto

En el 2022, INAP asistió técnicamente a 106 municipalidades para la elaboración de la **Política para la Generación y Recaudación de Ingresos Propios**, con el objetivo de que cuenten con un documento que contenga lineamientos que les permitan **mejorar la recaudación de ingresos propios convencionales y no convencionales**.

### Política para la Generación y Recaudación de Ingresos Propios – PGRIP-

Aunque las propuestas de PGRIP han sido diseñadas según las necesidades de cada contexto, **todas parten de una matriz común en la que se expone:**



### Esquema General de PGRIP

<b>Auto diagnóstico financiero de la municipalidad</b>	Muestra los déficits presupuestarios y de las brechas que se generan por la falta de ingresos propios, identificando las tasas, arbitrios e impuestos que la municipalidad puede cobrar pero que no está cobrando y las razones por las cuales no lo hacen.
<b>Identificación de Potenciales</b>	Fuentes potenciales de ingresos no convencionales que permitan diseñar estrategias para hacer efectiva su recaudación.
<b>Lineamientos para la generación de ingresos convencionales</b>	Evaluación de los ingresos propios convencionales que la municipalidad está dejando de percibir, propuestas de mecanismos para mejorar los ingresos (Arbitrios, tarifas e impuestos que puede cobrar la municipalidad de acuerdo a la normativa vigente).
<b>Lineamientos de acción para ingresos no convencionales</b>	Propuesta de los ingresos no convencionales que se pueden obtener en base al potencial económico y los recursos físicos y naturales disponibles en el municipio, así como de los mecanismos que se pueden aplicar para generar estos ingresos.





## Monitoreo Índice de Gobernanza en Seguridad Alimentaria y Nutricional (SAN)

Esta herramienta tiene como finalidad la autoevaluación del desempeño de la COMUSAN y la calidad de su gestión, asimismo conocer las potencialidades y áreas a mejorar de dicha comisión en un momento determinado, definiendo un índice de gobernanza en SAN que permita la toma de decisiones consensuadas y oportunas por la COMUSAN.



Esta herramienta consiste en una aplicación que por medio de algoritmos, combina datos de 31 variables y 7 indicadores para definir un Índice de Gobernanza en SAN.

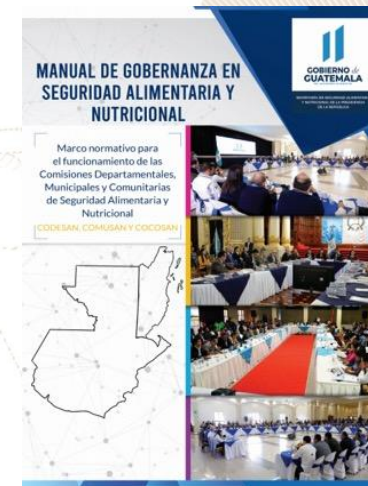

Participación: **6 variables**  
Equidad: **5 variables**  
Transparencia: **3 variables**  
Eficiencia: **4 variables**  
Capacidad de respuesta institucional: **8 variables**  
Coordinación: **3 variables**  
Marco regulatorio: **2 variables**



El Índice de Gobernanza se clasifica en tres niveles:

-  Nivel débil de Gobernanza en SAN: **Entre 0% y 49.99%**
-  Gobernanza en SAN aceptable: **Entre 50% y 79.99%**
-  Gobernanza en SAN totalmente aceptable: **Entre 80% y 100%**

# Municipio de Santa María Chiquimula, Totonicapán

Información	Datos	Ranking Departamental	Ranking Municipal	Mapa
-------------	-------	-----------------------	-------------------	------



## Monitoreo de Gobernanza en SAN



Año 2023

Cuatrimestre q1

Departamento Totonicapán

Municipio Santa María Chiquimula

- Débil entre 0% y 49.99%
- Aceptable entre 50% y 79.99%
- Totalmente Aceptable entre 80% y 100%

### Resumen de Indicadores

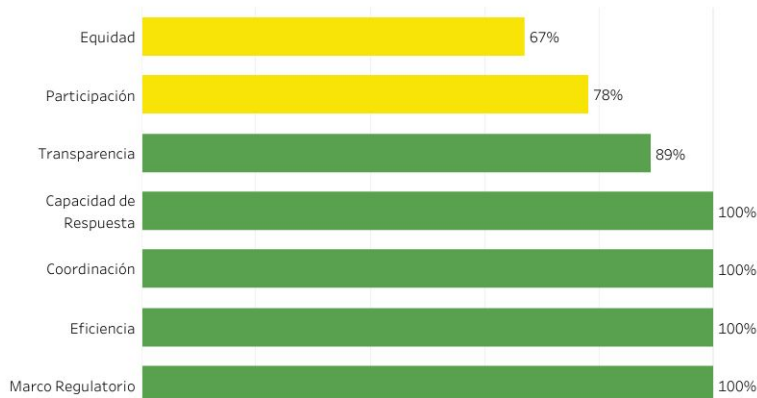

### Mapa de Ubicación



Índice de Gobernanza en SAN

# 92%

Gobernanza Totalmente Aceptable en SAN





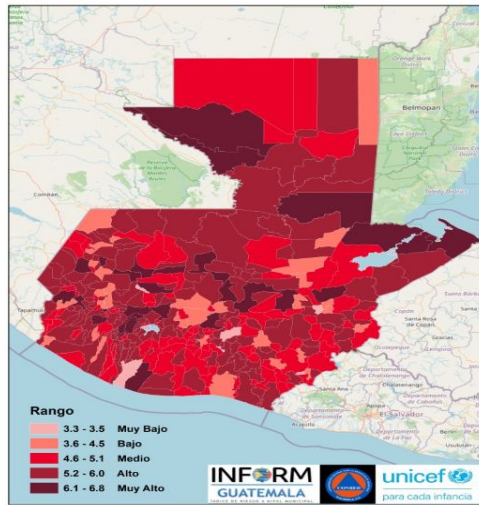

Estructura



SANTA MARÍA CHIQUIMULA, TONONICAPÁN

Clasificación de Riesgo

**ALTO**

El municipio presenta un alto índice de degradación ambiental, diversos factores que indican alta vulnerabilidad y falta de capacidades / recursos para la respuesta ante eventos de distinto origen.

Índice de Riesgo de Desastres



**INFORM Guatemala**, es una herramienta nacional, abierta, objetiva y transparente que sirve para valorar el riesgo de desastres, a partir de la identificación de amenazas, vulnerabilidades y capacidades de respuesta en los 340 municipios del país.

**SIMPLIFICA e INTEGRA** Información sobre el riesgo de desastres a nivel municipal en Guatemala

**TOMA DE DECISIONES**

Escala 0—10

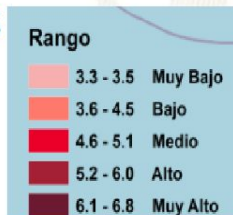

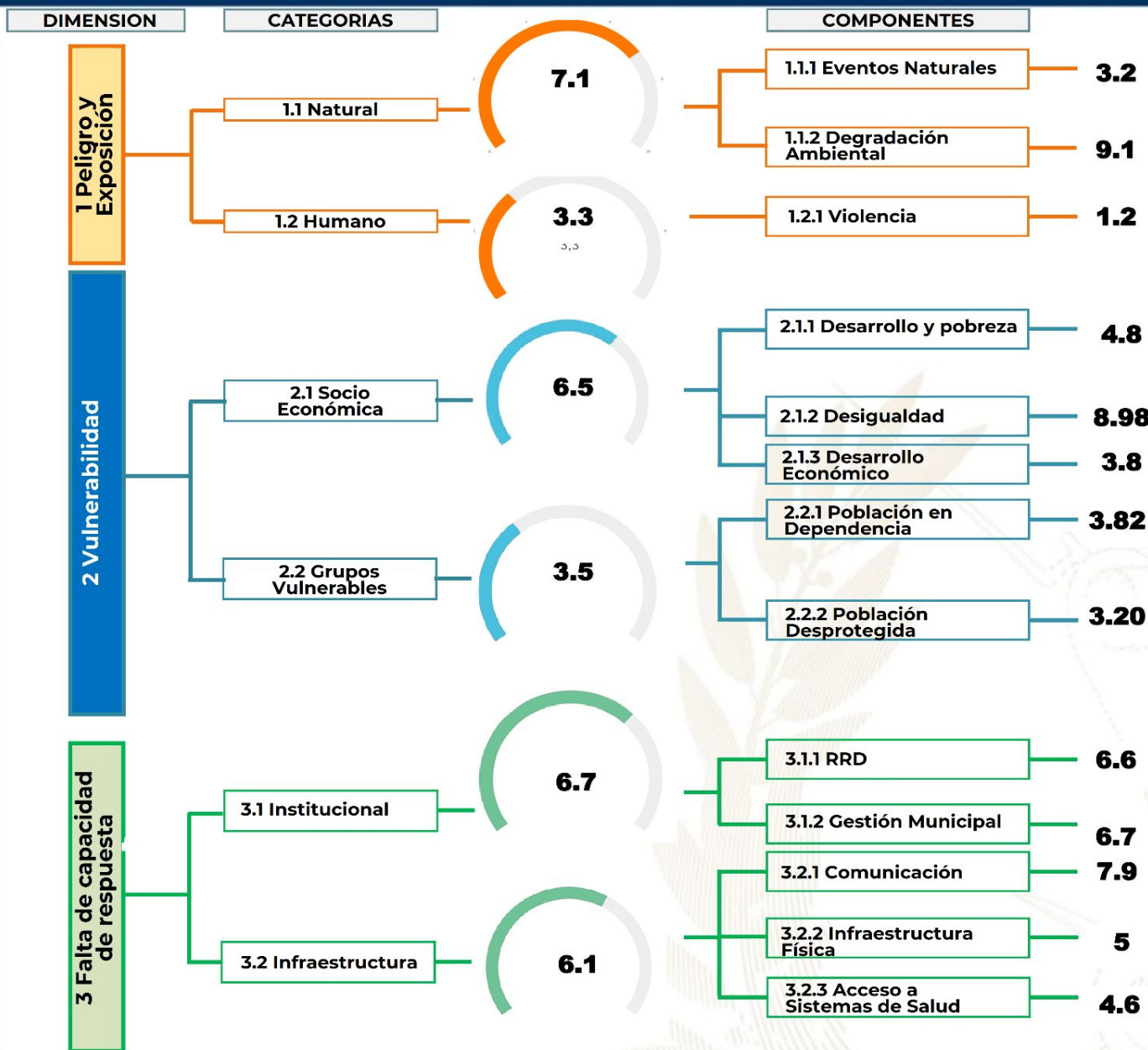

Procesos importantes para seguimiento:

- Ordenamiento territorial
- Plan Municipal de Respuesta
- Marco Nacional de Recuperación
- Normas para la Reducción de Desastres 1-4
- AGRIP
- Conformación de Coordinadoras para la Reducción de Desastres.
- Integración de Instancias Municipales para la Gestión Integral del Riesgo de Desastres.



Escala de 0—10 (menor a mayor índice de acuerdo a la metodología INFORM GT).

## Oferta Programática Dirigida a los Gobiernos Locales

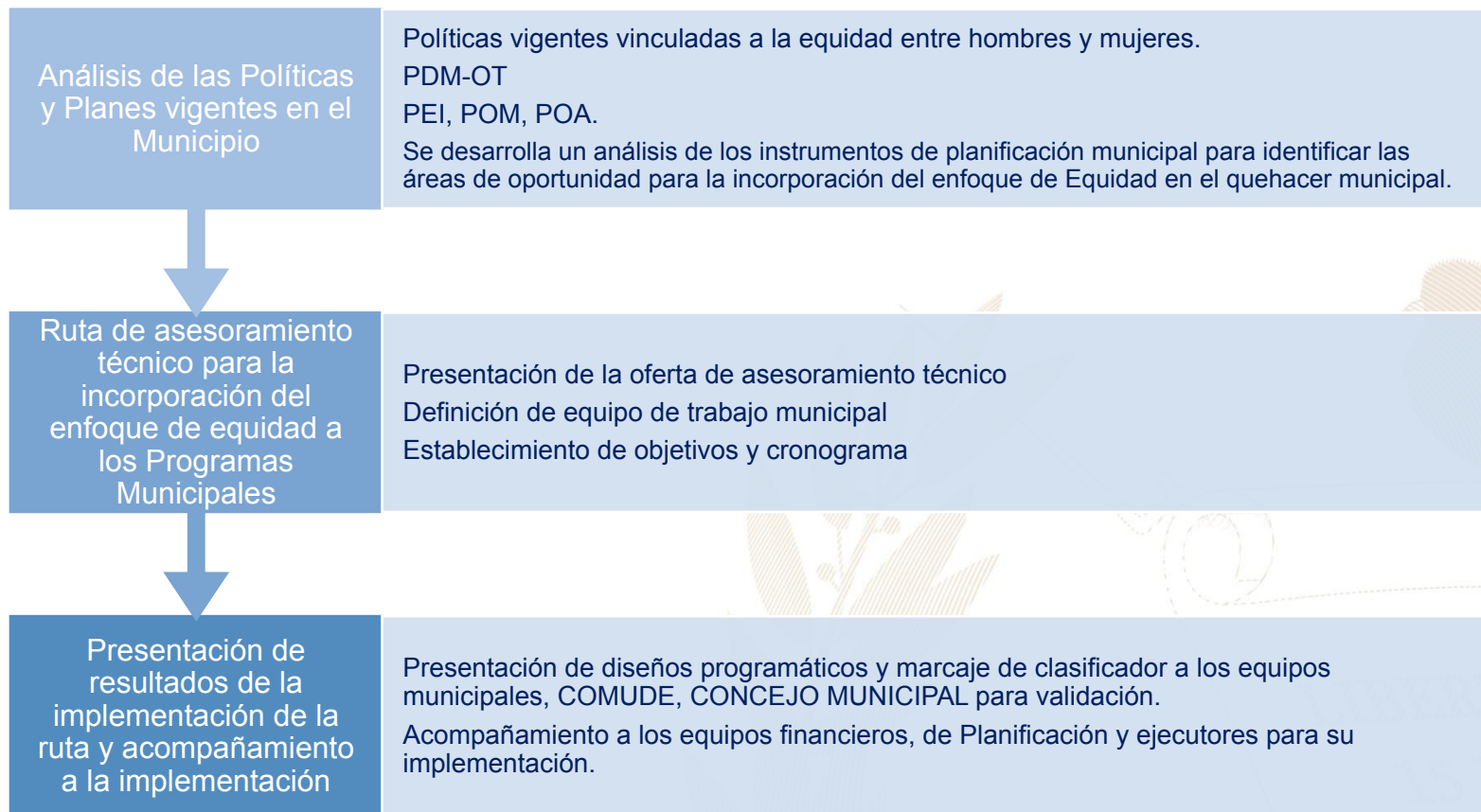

Más información aquí

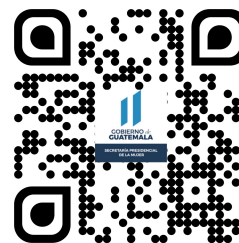



## Santa María Chiquimula, Totonicapán



### Educación, capacitación y formación

- Se implementaron procesos de capacitación en temas de equidad de género, derecho de las mujeres, rol de las mujeres, economía, entre otros.

#### Grupo Objetivo:

Mujeres de las distintas comunidades

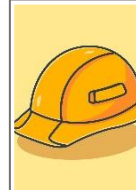

### Emprendimiento y/o productividad

- Se desarrollaron cursos sobre elaboración de canastas, corte y confección, huertos familiares, elaboración de hongos, entre otros, para el beneficios de las mujeres del municipio.



### Asistencia social

- Gestión y coordinación de apoyo en servicios médicos, terapias psicológicas, jornadas médicas, transferencias monetarias y entrega de alimentos, coordinación del servicio médico de ambulancia para la atención de las personas que lo requieran.

- Brindar apoyo psicológico en: casos de violencia intrafamiliar y violencia sexual.



### Cultural

- Conmemoración de fechas importantes sobre la diversidad temática de género, así como, la promoción de actividades de ocio, recreación y deporte.

- Participación en festivales, ferias y demás actividades del municipio.

El **Índice de Desarrollo Humano Municipal (IDH-M)** describe el nivel de bienestar en una sociedad a partir de tres dimensiones básicas: educación, salud y nivel de vida. El IDH-M se mide entre 0 y 1, siendo 1 el mayor nivel de desarrollo humano.

A partir de los resultados del XII Censo Nacional de Población (INE, 2019), el **IDH-M para el municipio de Santa María Chiquimula fue de: 0.53**. Este valor se encuentra por debajo del promedio del IDH-M en el departamento de Totonicapán (0.59) y por debajo del promedio del IDH-M (0.63).

Las dimensiones del IDH-M que presentan mayor oportunidad de mejora en Santa María Chiquimula son: **educación y nivel de vida**.

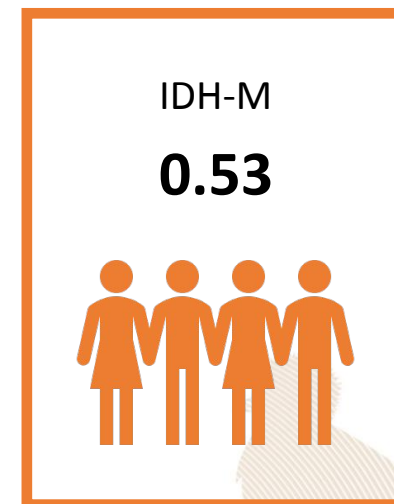

0.35

### Educación

Esperanza educativa;  
Escolaridad



0.75

### Salud

Acceso a agua y saneamiento;  
Materiales de pared y piso;  
Supervivencia de hijos nacidos vivos



0.56

### Nivel de Vida

Escolaridad de PEA;  
Número de dormitorios por persona;  
Tipo de ocupación de Población Ocupada;  
Categoría ocupacional de Población Ocupada;  
Ubicación geográfica

#### Referencias:

Instituto Nacional de Estadística de Guatemala (INE). (2019). XII Censo Nacional de Población y VII de Vivienda. Disponible en línea: <https://www.censopoblacion.gt/>  
Programa de las Naciones Unidas para el Desarrollo (PNUD). (2022). Informe Nacional de Desarrollo Humano. Disponible en línea: <https://indhguatemala.org/visualizacion/>

## Santa María Chiquimula - Totonicapán

El **Índice de Privaciones Multidimensionales Municipal (IP-M)** describe la pobreza a nivel municipal, para reflejar las carencias de los hogares en la calidad de la vivienda, en el empleo, en los logros educativos, en el acceso a servicios básicos de agua, saneamiento y energía, y en tecnología. El IP-M se mide entre 0 y 1, siendo 1 el mayor nivel de privaciones.

A partir de los resultados del XII Censo Nacional de Población (INE, 2019), el **IP-M para el municipio de Santa María Chiquimula fue de: 0.56**. Este valor se encuentra por encima del promedio del IP-M en el departamento de Totonicapán (0.46) y por encima del IP-M en el país (0.32).

Las dimensiones del IP-M que presentan mayor oportunidad de mejora en Santa María Chiquimula son: **tecnología y vivienda**

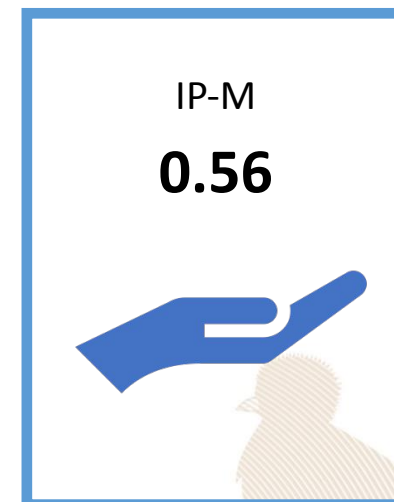

0.61

### Vivienda

Materiales precarios en piso, techo y paredes;  
Hacinamiento



0.42

### Empleo

Trabajo infantil;  
Empleo doméstico;  
Trabajo no remunerado;  
Categorías ocupacionales



0.14

### Educación

Inasistencia escolar;  
Rezago escolar;  
Adultos sin escolaridad;  
Adultos con menos de 6 años de escolaridad



0.37

### Servicios básicos

Acceso restringido a agua;  
Acceso restringido a saneamiento;  
Sin energía eléctrica



0.95

### Tecnología

Sin computadora en el hogar;  
Sin internet en el hogar

#### Referencias:

Instituto Nacional de Estadística de Guatemala (INE). (2019). XII Censo Nacional de Población y VII de Vivienda. Disponible en línea: <https://www.censopoblacion.gt/>

Programa de las Naciones Unidas para el Desarrollo (PNUD). (2022). Informe Nacional de Desarrollo Humano. Disponible en línea: <https://indhguatemala.org/visualizacion/>



### Comparación entre desempeño del municipio y el promedio departamental

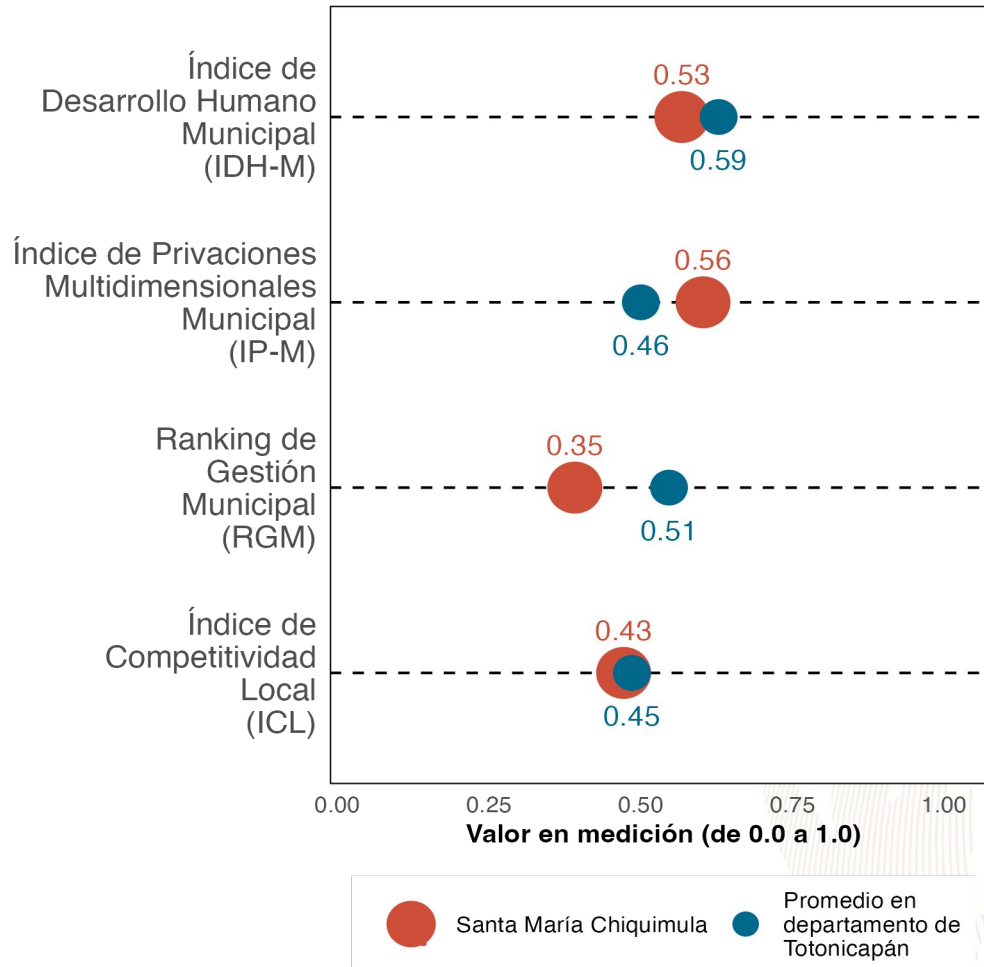

La gráfica compara el desempeño de **Santa María Chiquimula** con el promedio de los municipios de **Totonicapán** en distintas mediciones de desarrollo. Los resultados son:

Índice de Desarrollo Humano Municipal (**IDH-M**): **0.53**. Puesto **7** de **8**.

Índice de Privaciones Multidimensionales Municipal (**IP-M**): **0.56**. Puesto **7** de **8**.

Ranking de gestión municipal (**RGM**): **0.35**. Puesto **8** de **8**.

Índice de Competitividad Local (**ICL**): **0.43**. Puesto **7** de **8**.

**Referencias:**

Fundación Para el Desarrollo de Guatemala (FUNDESA). (2022). Índice de Competitividad Local. Disponible en línea: <https://www.fundesa.org.gt/indices-y-evaluaciones-de-pais/indice-de-competitividad-local>  
 Programa de las Naciones Unidas para el Desarrollo (PNUD). (2022). Informe Nacional de Desarrollo Humano. Disponible en línea: <https://indhguatemala.org/visualizacion/>  
 Secretaría de Planificación y Programación de la Presidencia (SEGEPLAN). (2022). Ranking de la Gestión Municipal 2020-2021. Disponible en línea: <https://ranking.segeplan.gob.gt/visor/>

### Brecha para cada indicador por área

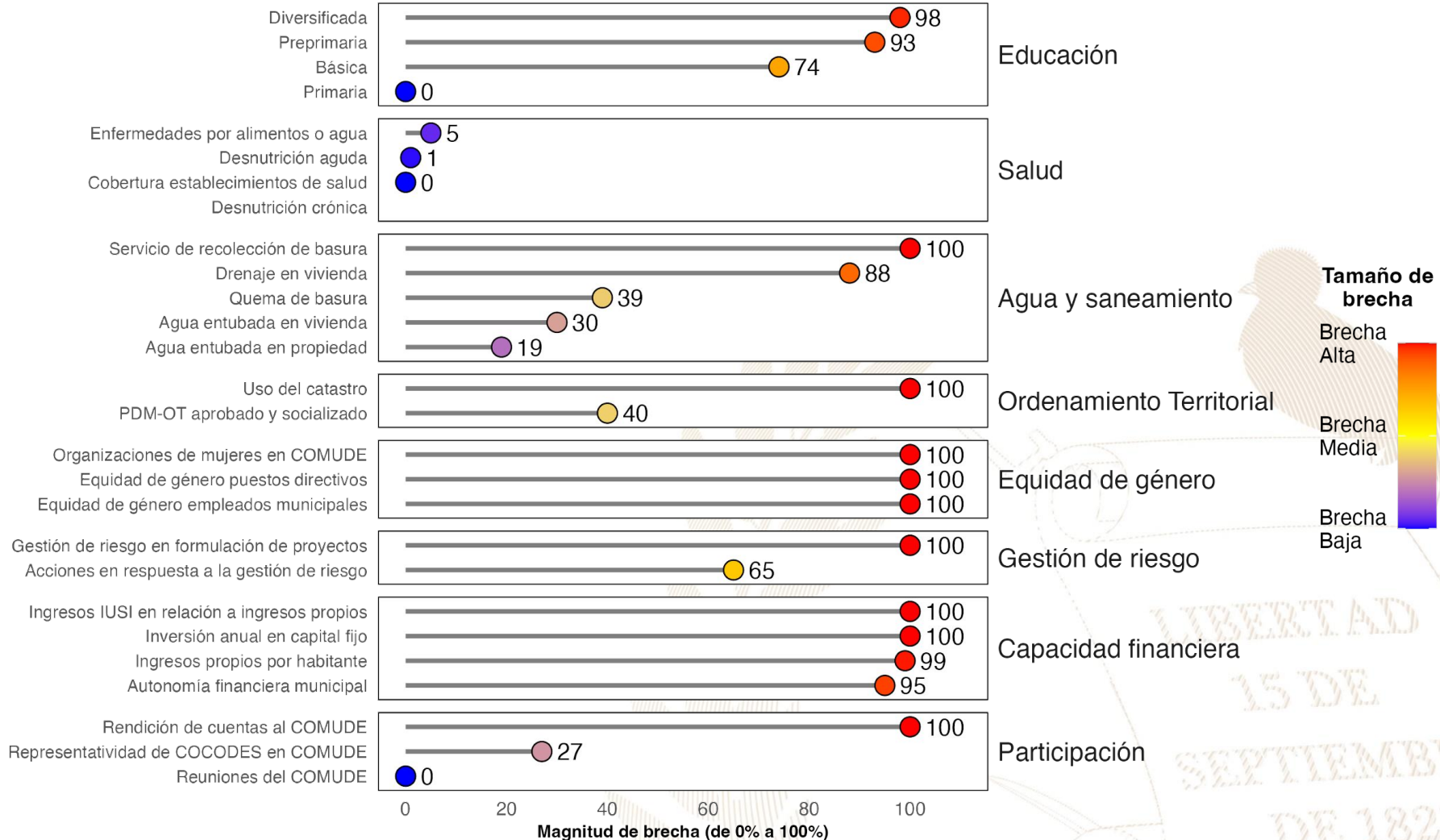

**Referencias:**

La selección de indicadores por área y la estimación de brechas para cada indicador se realizó con base en la información proporcionada a la Secretaría de Coordinación Ejecutiva de la Presidencia por los Ministerios de Educación y de Salud, así como en la información del Ranking de Gestión Municipal (SEGEPLAN, 2022) y el XII Censo Nacional de Población y VII de Vivienda (INE, 2019). Una brecha baja indica que hay poca necesidad de intervenir en el indicador. Una brecha media implica la necesidad de intervenir en el indicador para fortalecerlo. Una brecha alta implica mayor necesidad de intervenir para mejorar el desempeño en el indicador. Instituto Nacional de Estadística de Guatemala (INE). (2019). XII Censo Nacional de Población y VII de Vivienda. Disponible en línea: <https://www.censopoblacion.gt/> Secretaría de Planificación y Programación de la Presidencia (SEGEPLAN). (2022). Ranking de la Gestión Municipal 2020-2021. Disponible en línea: <https://ranking.segeplan.gob.gt/visor/>

## Índice de Desarrollo Humano Municipal (IDH-M)

Si **Santa María Chiquimula** eliminara las brechas en los indicadores de desempeño listados en la gráfica anterior, **los cinco indicadores que tendrían mayor impacto en el IDH-M serían:** (a) autonomía financiera municipal, (b) ingresos propios por habitante, (c) educación básica, (d) servicio de recolección de basura y (e) educación diversificada.

### IDH-M estimado si brecha se elimina

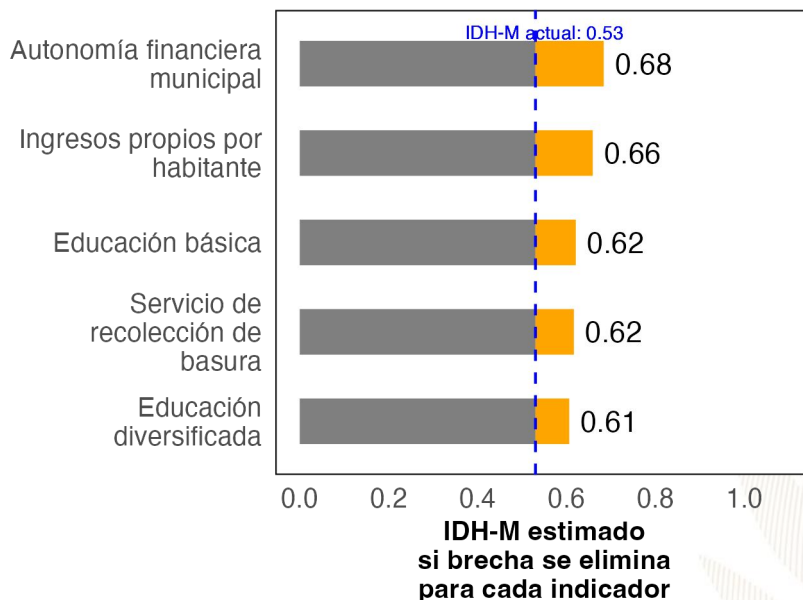

## Ranking de Gestión Municipal (RGM)

Si **Santa María Chiquimula** eliminara las brechas en los indicadores de desempeño listados en la gráfica anterior, **los cinco indicadores que tendrían mayor impacto en el RGM serían:** (a) rendición de cuentas al COMUDE, (b) uso del catastro, (c) organizaciones de mujeres en COMUDE, (d) acciones en respuesta a la gestión de riesgo y (e) gestión de riesgo en formulación de proyectos.

### RGM estimado si brecha se elimina

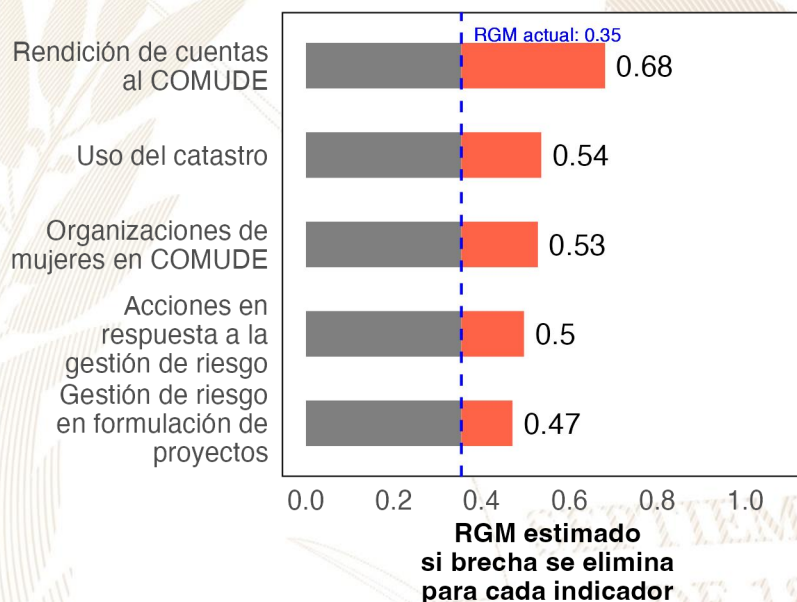

#### Referencias:

Para estimar el incremento en el desempeño se utilizó un modelo de regresión lineal tomando en cuenta la población, urbanización y etnicidad. Se considera que una brecha en un indicador de desarrollo ha sido eliminada si se reduce su valor actual a 0.  
 Instituto Nacional de Estadística de Guatemala (INE). (2019). XII Censo Nacional de Población y VII de Vivienda. Disponible en línea: <https://www.censopoblacion.gt/>  
 Programa de las Naciones Unidas para el Desarrollo (PNUD). (2022). Informe Nacional de Desarrollo Humano. Disponible en línea: <https://indhguatemala.org/visualizacion/>  
 Secretaría de Planificación y Programación de la Presidencia (SEGEPLAN). (2022). Ranking de la Gestión Municipal 2020-2021. Disponible en línea: <https://ranking.segeplan.gob.gt/visor/>



## Ranking Municipal

El Ranking de la Gestión Municipal (RGM) es un instrumento de asesoría creado para que los gobiernos locales, entidades de gobierno, cooperación internacional, academia y población en general cuenten con información precisa acerca de los avances y desafíos existentes en los principales temas de gestión municipal, a partir de la medición de 55 indicadores clasificados en 6 índices, que componen el índice de gestión municipal.

Departamento / Municipio	Resultados del Índice
<b>Suchitepéquez</b>	
<b>Santa María Chiquimula</b>	
Índice de Participación Ciudadana	0.71
Índice de Información a la Ciudadanía	0.34
Índice de Gestión Administrativa	0.30
Índice de Gestión Financiera	0.25
Índice de Gestión Estratégica	0.09
Índice de Servicios Públicos	0.08

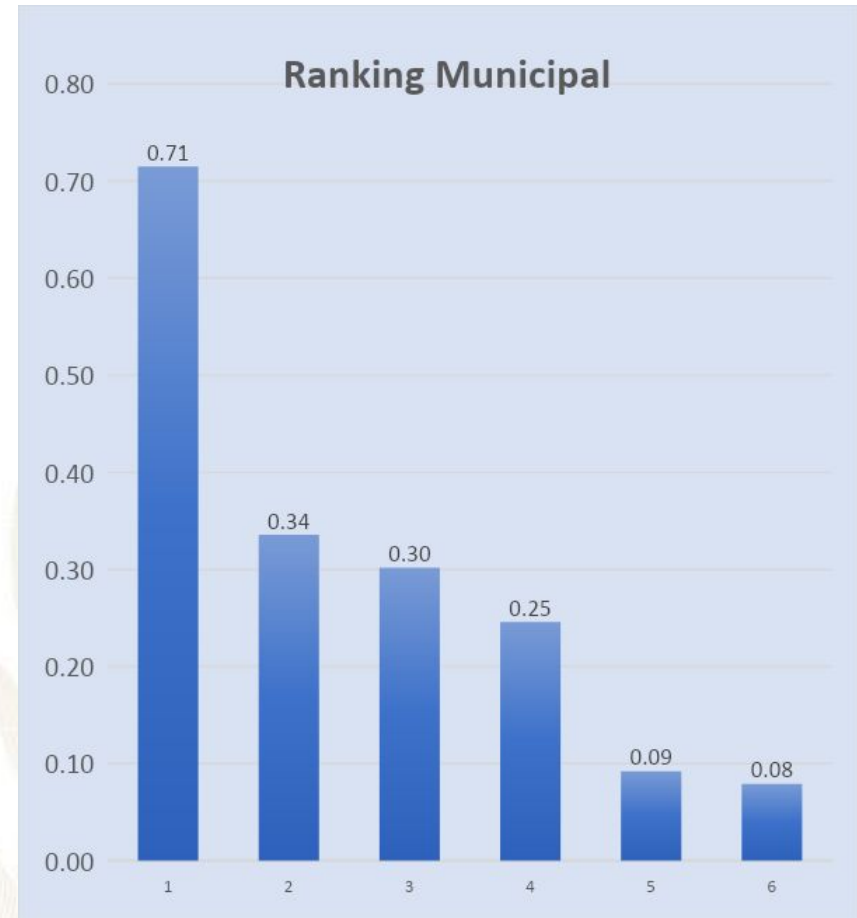



GOBIERNO de  
GUATEMALA  
DR. ALEJANDRO GIAMMATTEI

# *Un Presidente* **MUNICIPALISTA**

10 GIRA PRESIDENCIAL

INFORME DE LOGROS

2020



2023

GOBIERNO CENTRAL A GOBIERNOS LOCALES



## A nivel nacional

Año	No.	Producto público	Comunidad	Beneficiarios	Monto (Q)
2020	1	Becas de inglés para estudiantes y docentes	Todos	6, 110	Q5,563,491.00
2021	2	Becas de inglés para estudiantes y docentes	Todos	2887	Q. 762,320.00
2022	3	Becas de inglés para estudiantes y docentes	Todos	6053	Q 30,807,720.00.
2023	4	Becas de inglés para estudiantes y docentes	Todos	8087	Q. 42, 676, 821.00

## A nivel departamento de Totonicapán

Año	No.	Producto público	Comunidad	Beneficiarios	Monto (Q)
2020	1	Programa de Profesionalización de docentes PADEP	K'iche'	225	Q1,572,230.00
2020	2	Programa de Formación Inicial Docente FID	Kaqchikel	133	Q517,440.00
2020	3	Programa de Textos escolares del Nivel de Educación Preprimaria y Primaria	K'iche', kaqchikel, mam, q'eqchi', q'anjob'al, tz'utujil, ixil, achi, itza', xinca, castellano	51143	Q645,755.24
2020	4	Programa de Becas de Inglés, para el fortalecimiento de las competencias lingüísticas	Todos	8	N/A
2021	5	Programa de Profesionalización de docentes PADEP	K'iche'	130	Q996,070.00
2021	6	Programa de Formación Inicial Docente FID	K'iche', español	43	Q1,471,840.00
2021	7	Programa de Textos escolares del Nivel de Educación Preprimaria y Primaria	K'iche', kaqchikel, mam, q'eqchi', q'anjob'al, tz'utujil, ixil, achi,	59636	Q1,606,162.51
2021	8	Programa de Becas de Inglés, para el fortalecimiento de las competencias lingüísticas	Todos	207	N/A
2022	9	Programa de Profesionalización de docentes PADEP	K'iche'	102	Q1,314,660.00
2022	10	Programa de Formación Inicial Docente FID	K'iche', español	52	Q264,880.00
2022	11	Programa de Textos escolares del Nivel de Educación Preprimaria y Primaria	K'iche', Kaqchikel, Mam, Q'eqchi', Q'anjob'al, Tz'utujil, Ixil, Achi, Poqomchi', Ch'orti', Popti'	11574	Q57,175.56
2022	12	Programa de Becas de Inglés, para el fortalecimiento de las competencias lingüísticas	Todos	283	N/A
2023	13	Programa de Profesionalización de docentes PADEP	K'iche'	250	793320
2023	14	Programa de Formación Inicial Docente FID	K'iche', español	23	Q64,240.00
2023	15	Programa de Textos escolares del Nivel de Educación Preprimaria y Primaria	K'iche', kaqchikel, Mam, Q'eqchi', Q'anjob'al, Tz'utujil, Ixil, Achi,	54700	1460321.65
2023	16	Programa de Becas de Inglés, para el fortalecimiento de las competencias lingüísticas	Todos	193	N/A



## Santa María Chiquimula, Totonicapán

Año	No.	Producto público	Comunidad	Beneficiarios	Monto (Q)
2020	1	Cuadernos De Trabajo Impresos Para Estudiantes Del Nivel Preprimario	Santa María Chiquimula	1251	Q23,994.18
2020	2	Textos Impresos Para Estudiantes Del Nivel Primario	Santa María Chiquimula	1251	Q73,957.87
2020	3	Textos Impresos Para Estudiantes Del Nivel Primario (bilingüe)	Santa María Chiquimula	1894	Q35,796.60
2020	4	Establecimientos Del Nivel Preprimaria Atendidos Con Gratuidad	Santa María Chiquimula	1703	Q35,193.78
2020	5	Establecimientos Del Nivel Primario Atendidos Con Gratuidad	Santa María Chiquimula	8627	Q229,695.62
2020	6	Establecimientos Del Ciclo Básico Atendidos Con Gratuidad	Santa María Chiquimula	737	Q39,645.15
2020	7	Estudiantes Del Nivel Preprimario Beneficiados Con Útiles Escolares	Santa María Chiquimula	1703	Q93,355.00
2020	8	Estudiantes Del Nivel Primario Beneficiados Con Útiles Escolares	Santa María Chiquimula	8595	Q470,685.00
2020	9	Docentes Del Nivel Preprimario Beneficiados Con Valijas Didácticas	Santa María Chiquimula	83	Q18,260.00
2020	10	Docentes Del Nivel Primario Beneficiados Con Valijas Didácticas	Santa María Chiquimula	318	Q69,960.00
2020	11	Estudiantes del nivel preprimario atendidos con alimentación escolar	Santa María Chiquimula	1648	Q1,327,400.00
2020	12	Estudiantes del nivel primario atendidos con alimentación escolar	Santa María Chiquimula	8702	Q6,970,800.00
2020	13	Estudiantes del nivel preprimario del sector oficial atendidos en el sistema escolar (Monolingüe y bilingüe)	Santa María Chiquimula	1735	Q7,038,200.17
2020	14	Estudiantes del nivel primario del sector oficial atendidos en el sistema escolar. (Monolingüe y Bilingüe)	Santa María Chiquimula	8864	Q29,903,616.47
2020	15	Estudiantes del ciclo básico del sector oficial atendidos en el sistema escolar (Telesecundaria, nufed, oficial).	Santa María Chiquimula	817	N/A
2020	16	Estudiantes del Programa de Educación Primaria de Adultos por Correspondencia (PEAC), atendidos	Santa María Chiquimula	37	N/A
2020	17	Estudiantes del Programa Centros Municipales de Capacitación y Formación Humana (CEMUCAF) atendidos en áreas técnico-laborales	Santa María Chiquimula	15	N/A

## Santa María Chiquimula, Totonicapán

Año	No.	Producto público	Comunidad	Beneficiarios	Monto (Q)
2021	18	Cuadernos De Trabajo Impresos Para Estudiantes Del Nivel Preprimario	Santa María Chiquimula	1728	Q29,588.54
2021	19	Textos Impresos Para Estudiantes Del Nivel Primario	Santa María Chiquimula	6725	Q108,610.77
2021	20	Establecimientos Del Nivel Preprimaria Atendidos Con Gratuidad	Santa María Chiquimula	2099	Q77,389.65
2021	21	Establecimientos Del Nivel Primario Atendidos Con Gratuidad	Santa María Chiquimula	8985	Q405,674.48
2021	22	Establecimientos Del Ciclo Básico Atendidos Con Gratuidad	Santa María Chiquimula	653	Q77,297.68
2021	23	Estudiantes Del Nivel Preprimaria Con Cobertura De Seguro Médico Escolar	Santa María Chiquimula	2107	Q80,285.68
2021	24	Estudiantes Del Nivel Primaria Con Cobertura De Seguro Médico Escolar	Santa María Chiquimula	8837	Q336,727.35
2021	25	Estudiantes Del Nivel Preprimario Beneficiados Con Útiles Escolares	Santa María Chiquimula	1684	Q92,818.46
2021	26	Estudiantes Del Nivel Primario Beneficiados Con Útiles Escolares	Santa María Chiquimula	8702	Q476,550.00
2021	27	Docentes Del Nivel Preprimario Beneficiados Con Valijas Didácticas	Santa María Chiquimula	84	Q18,586.67
2021	28	Docentes Del Nivel Primario Beneficiados Con Valijas Didácticas	Santa María Chiquimula	322	Q70,840.00
2021	29	Estudiantes del nivel preprimario atendidos con alimentación escolar	Santa María Chiquimula	2099	Q1,443,824.00
2021	30	Estudiantes del nivel primario atendidos con alimentación escolar	Santa María Chiquimula	8985	Q6,501,864.00
2021	31	Niños de primera infancia atendidos en aprendizaje temprano (sector oficial)	Santa María Chiquimula	N/A	Q23,131.02
2021	32	Estudiantes del nivel preprimario del sector oficial atendidos en el sistema escolar (Monolingüe y bilingüe)	Santa María Chiquimula	2157	Q7,473,998.03
2021	33	Estudiantes del nivel primario del sector oficial atendidos en el sistema escolar. (Monolingüe y Bilingüe)	Santa María Chiquimula	9247	Q31,281,327.37
2021	34	Estudiantes del ciclo básico del sector oficial atendidos en el sistema escolar (Telesecundaria, nufed, oficial).	Santa María Chiquimula	719	N/A
2021	35	Estudiantes del Programa Centros Municipales de Capacitación y Formación Humana (CEMUCAF) atendidos en áreas técnico-laborales	Santa María Chiquimula	61	N/A
2021	36	Estudiantes del programa de modalidades flexibles atendidos	Santa María Chiquimula	2	N/A
2021	37	Estudiantes del Programa Nacional de Educación Alternativa, PRONEA, atendidos	Santa María Chiquimula	67	N/A

## Santa María Chiquimula, Totonicapán

Año	No.	Producto público	Comunidad	Beneficiarios	Monto (Q)
2022	38	Cuadernos De Trabajo Impresos Para Estudiantes Del Nivel Preprimario	Santa María Chiquimula	2143	Q35,466.65
2022	39	Textos Impresos Para Estudiantes Del Nivel Primario	Santa María Chiquimula	9252	Q441,968.04
2022	40	Establecimientos Del Nivel Preprimaria Atendidos Con Gratuidad	Santa María Chiquimula	2117	Q90,830.72
2022	41	Establecimientos Del Nivel Primario Atendidos Con Gratuidad	Santa María Chiquimula	8985	Q421,979.56
2022	42	Establecimientos Del Ciclo Básico Atendidos Con Gratuidad	Santa María Chiquimula	653	Q70,991.20
2022	43	Estudiantes Del Nivel Preprimaria Con Cobertura De Seguro Médico Escolar	Santa María Chiquimula	2347	Q247,217.96
2022	44	Estudiantes Del Nivel Primaria Con Cobertura De Seguro Médico Escolar	Santa María Chiquimula	9034	Q1,016,967.41
2022	45	Estudiantes Del Nivel Preprimario Beneficiados Con Útiles Escolares	Santa María Chiquimula	2112	Q115,855.40
2022	46	Estudiantes Del Nivel Primario Beneficiados Con Útiles Escolares	Santa María Chiquimula	8985	Q492,025.00
2022	47	Estudiantes Del Ciclo Básico Beneficiados Con Útiles Escolares	Santa María Chiquimula	84	Q36,459.19
2022	48	Docentes Del Nivel Primario Beneficiados Con Valijas Didácticas	Santa María Chiquimula	322	Q138,600.00
2022	49	Estudiantes del nivel preprimario atendidos con alimentación escolar	Santa María Chiquimula	2309	Q2,427,810.00
2022	50	Estudiantes del nivel primario atendidos con alimentación escolar	Santa María Chiquimula	8861	Q9,469,080.00
2022	51	Niños de primera infancia atendidos en aprendizaje temprano (sector oficial)	Santa María Chiquimula	1060	Q27,870.45
2022	52	Estudiantes del nivel preprimario del sector oficial atendidos en el sistema escolar (Monolingüe y bilingüe)	Santa María Chiquimula	2390	Q7,718,164.51
2022	53	Estudiantes del nivel primario del sector oficial atendidos en el sistema escolar. (Monolingüe y Bilingüe)	Santa María Chiquimula	9324	Q32,121,563.98
2022	54	Estudiantes del ciclo básico del sector oficial atendidos en el sistema escolar (Telesecundaria, nufed, oficial).	Santa María Chiquimula	607	N/A
2022	55	Estudiantes del Programa de Educación Primaria de Adultos por Correspondencia (PEAC), atendidos	Santa María Chiquimula	8	N/A
2022	56	Estudiantes del Programa Centros Municipales de Capacitación y Formación Humana (CEMUCAF) atendidos en áreas técnico-laborales	Santa María Chiquimula	140	N/A
2022	57	Estudiantes del programa de modalidades flexibles atendidos	Santa María Chiquimula	313	N/A
2022	58	Estudiantes del Programa Nacional de Educación Alternativa, PRONEA, atendidos	Santa María Chiquimula	669	N/A



## Santa María Chiquimula, Totonicapán

Año	No.	Producto público	Comunidad	Beneficiarios	Monto (Q)
2023	59	Cuadernos De Trabajo Impresos Para Estudiantes Del Nivel Preprimario	Santa María Chiquimula	2368	Q44,660.48
2023	60	Textos Impresos Para Estudiantes Del Nivel Primario	Santa María Chiquimula	5167	Q51,070.63
2023	61	Establecimientos Del Nivel Preprimaria Atendidos Con Gratuidad	Santa María Chiquimula	2199	Q89,973.27
2023	62	Establecimientos Del Nivel Primario Atendidos Con Gratuidad	Santa María Chiquimula	9270	Q413,950.61
2023	63	Establecimientos Del Ciclo Básico Atendidos Con Gratuidad	Santa María Chiquimula	626	Q68,513.96
2023	64	Estudiantes Del Nivel Preprimaria Con Cobertura De Seguro Médico Escolar	Santa María Chiquimula	2304	Q177,417.50
2023	65	Estudiantes Del Nivel Primaria Con Cobertura De Seguro Médico Escolar	Santa María Chiquimula	9390	Q716,679.92
2023	66	Estudiantes Del ciclo básico Con Cobertura De Seguro Médico Escolar	Santa María Chiquimula	649	Q42,595.25
2023	67	Estudiantes Del Nivel Preprimario Beneficiados Con Útiles Escolares	Santa María Chiquimula	2200	Q120,738.71
2023	68	Estudiantes Del Nivel Primario Beneficiados Con Útiles Escolares	Santa María Chiquimula	9270	Q507,725.00
2023	69	Estudiantes Del Ciclo Básico Beneficiados Con Útiles Escolares	Santa María Chiquimula	626	Q62,600.00
2023	70	Docentes Del Nivel Preprimario Beneficiados Con Valijas Didácticas	Santa María Chiquimula	86	Q37,840.00
2023	71	Docentes Del Nivel Primario Beneficiados Con Valijas Didácticas	Santa María Chiquimula	333	Q146,520.00
2023	72	Docentes Del Ciclo Básico Beneficiados Con Valijas Didácticas	Santa María Chiquimula	29	Q12,760.00
2023	73	Niños y niñas de educación inicial atendidos con alimentación	Santa María Chiquimula	1711	Q993,800.00
2023	74	Estudiantes del nivel preprimario atendidos con alimentación escolar	Santa María Chiquimula	2223	Q2,111,220.00
2023	75	Estudiantes del nivel primario atendidos con alimentación escolar	Santa María Chiquimula	9218	Q8,849,040.00
2023	76	Estudiantes del nivel medio atendidos con alimentación escolar	Santa María Chiquimula	630	Q401,020.00
2023	77	Niños de primera infancia atendidos en aprendizaje temprano (sector oficial)	Santa María Chiquimula	1893	Q4,216.00
2023	78	Estudiantes del nivel preprimario del sector oficial atendidos en el sistema escolar (Monolingüe y bilingüe)	Santa María Chiquimula	2250	Q5,550,034.86
2023	79	Estudiantes del nivel primario del sector oficial atendidos en el sistema escolar. (Monolingüe y Bilingüe)	Santa María Chiquimula	9232	Q23,223,998.73
2023	80	Estudiantes del ciclo básico del sector oficial atendidos en el sistema escolar (Telesecundaria, nufed, oficial).	Santa María Chiquimula	631	N/A
2023	81	Estudiantes del Programa de Educación Primaria de Adultos por Correspondencia (PEAC), atendidos	Santa María Chiquimula	25	N/A
2023	82	Estudiantes del Programa Centros Municipales de Capacitación y Formación Humana (CEMUCAF) atendidos en áreas técnico-laborales	Santa María Chiquimula	7	N/A
2023	83	Estudiantes del programa de modalidades flexibles atendidos	Santa María Chiquimula	3	N/A
2023	84	Estudiantes del Programa Nacional de Educación Alternativa, PRONEA, atendidos	Santa María Chiquimula	630	N/A

## Santa María Chiquimula, Totonicapán

Año	No.	Producto público	Comunidad	Beneficiarios	Monto (Q)
2020	1	BONO EDUCACIÓN	N/I	199	Q 471,000.00
	2	BONO NIÑAS Y ADOLESCENTES EN EDUCACIÓN	N/I	255	Q 500,000.00
	3	BONO SALUD	N/I	212	Q 513,000.00
	4	BONO SALUD DE 0 A 2 AÑOS	N/I	16	Q 70,000.00
	5	BECA EDUCACIÓN MEDIA	N/I	46	Q 115,000.00
	6	BECA EDUCACIÓN SUPERIOR	N/I	1	Q 2,500.00
	7	BECA SOCIAL ARTESANO	CANASTA SECA	14	Q 16,800.00
	8		RANCHO	7	Q 8,400.00
	9		XEJUYUB	6	Q 7,200.00
	10		XEJUYUP	6	Q 6,400.00
	11		XESANA	23	Q 27,600.00
2021	12	BONO EDUCACIÓN	N/I	174	Q 585,500.00
	13	BONO NIÑAS Y ADOLESCENTES EN EDUCACIÓN	N/I	176	Q 670,500.00
	14	BONO SALUD	N/I	147	Q 416,500.00
	15	BONO SALUD DE 0 A 2 AÑOS	N/I	40	Q 174,500.00
	16	BECA EDUCACIÓN MEDIA	N/I	49	Q 116,000.00
	17	BECA EDUCACIÓN SUPERIOR	N/I	8	Q 13,000.00
	18	BECA SOCIAL ARTESANO	PATZAM	19	Q 22,800.00
	19		XECACHELAJ	24	Q 28,800.00
2022	20	BONO EDUCACIÓN	N/I	321	Q 1,516,000.00
	21	BONO SALUD	N/I	99	Q 475,500.00
	22	BONO SALUD DE 0 A 2 AÑOS	N/I	17	Q 80,500.00
	23	BECA EDUCACIÓN MEDIA	N/I	42	Q 99,500.00
	24	BECA EDUCACIÓN SUPERIOR	N/I	7	Q 14,500.00
	25	BECA SOCIAL ARTESANO	CASA BLANCA	7	Q 8,400.00
	26		CHUACORRAL I	4	Q 4,800.00
	27		XESANA	9	Q 10,800.00

## Santa María Chiquimula, Totonicapán

Año	No.	Producto público	Comunidad	Beneficiarios	Monto (Q)
2023	28	BONO EDUCACIÓN	N/I	304	Q 1,019,500.00
	29	BONO SALUD	N/I	115	Q 268,000.00
	30	BONO SALUD DE 0 A 2 AÑOS	N/I	6	Q 13,500.00
	31	BECA EDUCACIÓN MEDIA	N/I	37	Q 73,000.00
	32	BECA EDUCACIÓN SUPERIOR	N/I	4	Q 7,200.00

No.	Producto público	Comunidad	Beneficiarios	Monto (Q)
1	BONO FAMILIA	N/I	6,028	Q13,472,250.00
2	TRANSFERENCIAS MONETARIAS A FAMILIAS DE NIÑOS Y NIÑAS CON DESNUTRICIÓN AGUDA, PREVIAMENTE IDENTIFICADOS EN EL MARCO DE LA VULNERABILIDAD NUTRICIONAL	N/I	3	Q 2,500.00

### PROYECCIÓN 2024 PROGRAMA SOCIAL "BECA SOCIAL"

No.	Producto público	Comunidad	Beneficiarios
1	BECA SOCIAL EDUCACIÓN MEDIA	N/I	42



## Santa María Chiquimula, Totonicapán

No.	Producto Público				
1	<p>Atención de consultas relacionadas al uso del Sistema de Contabilidad Integrada de Gobiernos Locales -SICOIN GL- y del Sistema Servicios GL, por los medios disponibles, sea vía telefónica, correo electrónico, mesa de ayuda y en Oficinas Regionales de Atención Municipal, que han sido realizadas por los empleados municipales con los siguientes perfiles:</p> <table border="1" data-bbox="351 611 1814 1210"> <thead> <tr> <th data-bbox="351 611 1124 668"><b>SICOIN GL</b></th> <th data-bbox="1124 611 1814 668"><b>Servicios GL</b></th> </tr> </thead> <tbody> <tr> <td data-bbox="351 668 1124 1210"> <ul style="list-style-type: none"> <li>- Director AFIM</li> <li>- Encargado de Contabilidad</li> <li>- Encargado de Presupuesto</li> <li>- Encargado de Tesorería</li> <li>- Encargado de Planes</li> <li>- Encargado de Contratos</li> <li>- Gestión de Ingresos</li> <li>- Gestión Presupuestaria</li> <li>- Gestión de Préstamos y donaciones</li> <li>- Alcalde</li> <li>- Asesor Municipal</li> <li>- Creación de Unidad Solicitante, entre otros</li> </ul> </td> <td data-bbox="1124 668 1814 1210"> <ul style="list-style-type: none"> <li>- Administración Municipal</li> <li>- Gestor Documento de Cobro</li> <li>- Gestor Municipal</li> <li>- Nuevo Cajero General</li> <li>- Nuevo Cajero Receptor</li> <li>- Nuevo Gerente de Agua</li> <li>- Nuevo Gerente de Arbitrios</li> <li>- Nuevo Gestor de IUSI</li> <li>- Perfil Cajero General PMT</li> <li>- Perfil Gestión PMT</li> <li>- Registro Lecturas de Agua</li> <li>- Solicitud Cuenta Corriente Anual, entre otros.</li> </ul> </td> </tr> </tbody> </table>	<b>SICOIN GL</b>	<b>Servicios GL</b>	<ul style="list-style-type: none"> <li>- Director AFIM</li> <li>- Encargado de Contabilidad</li> <li>- Encargado de Presupuesto</li> <li>- Encargado de Tesorería</li> <li>- Encargado de Planes</li> <li>- Encargado de Contratos</li> <li>- Gestión de Ingresos</li> <li>- Gestión Presupuestaria</li> <li>- Gestión de Préstamos y donaciones</li> <li>- Alcalde</li> <li>- Asesor Municipal</li> <li>- Creación de Unidad Solicitante, entre otros</li> </ul>	<ul style="list-style-type: none"> <li>- Administración Municipal</li> <li>- Gestor Documento de Cobro</li> <li>- Gestor Municipal</li> <li>- Nuevo Cajero General</li> <li>- Nuevo Cajero Receptor</li> <li>- Nuevo Gerente de Agua</li> <li>- Nuevo Gerente de Arbitrios</li> <li>- Nuevo Gestor de IUSI</li> <li>- Perfil Cajero General PMT</li> <li>- Perfil Gestión PMT</li> <li>- Registro Lecturas de Agua</li> <li>- Solicitud Cuenta Corriente Anual, entre otros.</li> </ul>
<b>SICOIN GL</b>	<b>Servicios GL</b>				
<ul style="list-style-type: none"> <li>- Director AFIM</li> <li>- Encargado de Contabilidad</li> <li>- Encargado de Presupuesto</li> <li>- Encargado de Tesorería</li> <li>- Encargado de Planes</li> <li>- Encargado de Contratos</li> <li>- Gestión de Ingresos</li> <li>- Gestión Presupuestaria</li> <li>- Gestión de Préstamos y donaciones</li> <li>- Alcalde</li> <li>- Asesor Municipal</li> <li>- Creación de Unidad Solicitante, entre otros</li> </ul>	<ul style="list-style-type: none"> <li>- Administración Municipal</li> <li>- Gestor Documento de Cobro</li> <li>- Gestor Municipal</li> <li>- Nuevo Cajero General</li> <li>- Nuevo Cajero Receptor</li> <li>- Nuevo Gerente de Agua</li> <li>- Nuevo Gerente de Arbitrios</li> <li>- Nuevo Gestor de IUSI</li> <li>- Perfil Cajero General PMT</li> <li>- Perfil Gestión PMT</li> <li>- Registro Lecturas de Agua</li> <li>- Solicitud Cuenta Corriente Anual, entre otros.</li> </ul>				

## Santa María Chiquimula, Totonicapán

No.	Producto Público		
2	<p>Realización de eventos de capacitación de acuerdo a necesidades identificadas en la municipalidad con los temas indicados a continuación:</p> <table border="1" data-bbox="353 529 1810 1058"> <tr> <td data-bbox="353 529 1078 1058"> <ul style="list-style-type: none"> <li>a) Cierre contable y apertura de ejercicio fiscal 2023 (Inicialización de Saldos)</li> <li>b) Generalidades presupuestarias</li> <li>c) Actualizaciones al MAFIM- 2a. Edición</li> <li>d) Revisión y Análisis de Reportes de Gestión y Ejecución Presupuestaria</li> <li>e) Módulo del IUSI en Servicios GL</li> <li>f) Módulo de Arbitrios en Servicios GL</li> <li>g) Planificación y Formulación Presupuestaria enfocado a GpR -SICOIN GL-</li> <li>h) Planificación (Facebook live)</li> <li>i) Planificación y Presupuesto por Resultados</li> </ul> </td> <td data-bbox="1078 529 1810 1058"> <ul style="list-style-type: none"> <li>j) Módulo de Caja -Servicios GL-</li> <li>k) Uso del Sistema Soporte GL</li> <li>l) Reportes Financieros</li> <li>m) Préstamos, Donaciones y Convenios</li> <li>n) Módulo de Agua en Servicios GL</li> <li>o) Errores más comunes que se generan al elaborar un Presupuesto</li> <li>p) Módulo de Contratos</li> <li>q) Formulación Presupuestaria de Ingresos y egresos (Facebook live)</li> <li>r) Procesamiento Electrónico de Medios de Pago, entre otros.</li> </ul> </td> </tr> </table>	<ul style="list-style-type: none"> <li>a) Cierre contable y apertura de ejercicio fiscal 2023 (Inicialización de Saldos)</li> <li>b) Generalidades presupuestarias</li> <li>c) Actualizaciones al MAFIM- 2a. Edición</li> <li>d) Revisión y Análisis de Reportes de Gestión y Ejecución Presupuestaria</li> <li>e) Módulo del IUSI en Servicios GL</li> <li>f) Módulo de Arbitrios en Servicios GL</li> <li>g) Planificación y Formulación Presupuestaria enfocado a GpR -SICOIN GL-</li> <li>h) Planificación (Facebook live)</li> <li>i) Planificación y Presupuesto por Resultados</li> </ul>	<ul style="list-style-type: none"> <li>j) Módulo de Caja -Servicios GL-</li> <li>k) Uso del Sistema Soporte GL</li> <li>l) Reportes Financieros</li> <li>m) Préstamos, Donaciones y Convenios</li> <li>n) Módulo de Agua en Servicios GL</li> <li>o) Errores más comunes que se generan al elaborar un Presupuesto</li> <li>p) Módulo de Contratos</li> <li>q) Formulación Presupuestaria de Ingresos y egresos (Facebook live)</li> <li>r) Procesamiento Electrónico de Medios de Pago, entre otros.</li> </ul>
<ul style="list-style-type: none"> <li>a) Cierre contable y apertura de ejercicio fiscal 2023 (Inicialización de Saldos)</li> <li>b) Generalidades presupuestarias</li> <li>c) Actualizaciones al MAFIM- 2a. Edición</li> <li>d) Revisión y Análisis de Reportes de Gestión y Ejecución Presupuestaria</li> <li>e) Módulo del IUSI en Servicios GL</li> <li>f) Módulo de Arbitrios en Servicios GL</li> <li>g) Planificación y Formulación Presupuestaria enfocado a GpR -SICOIN GL-</li> <li>h) Planificación (Facebook live)</li> <li>i) Planificación y Presupuesto por Resultados</li> </ul>	<ul style="list-style-type: none"> <li>j) Módulo de Caja -Servicios GL-</li> <li>k) Uso del Sistema Soporte GL</li> <li>l) Reportes Financieros</li> <li>m) Préstamos, Donaciones y Convenios</li> <li>n) Módulo de Agua en Servicios GL</li> <li>o) Errores más comunes que se generan al elaborar un Presupuesto</li> <li>p) Módulo de Contratos</li> <li>q) Formulación Presupuestaria de Ingresos y egresos (Facebook live)</li> <li>r) Procesamiento Electrónico de Medios de Pago, entre otros.</li> </ul>		
3	<p>Capacitación en temas relacionados a las finanzas municipales, análisis e interpretación de indicadores financieros, según las siguientes metodologías:</p> <ul style="list-style-type: none"> <li>a) Índice Consolidado Financiero Municipal -ICFM-.</li> <li>b) Ficha de seguimiento del -ICFM- e Informe -ICFM- año finalizado.</li> <li>c) Diagnóstico para el Fortalecimiento de las Finanzas Municipales.</li> </ul>		

## Santa María Chiquimula, Totonicapán

No.	Producto Público
4	Elaboración y actualización de Guías de Usuario del Sistema de Contabilidad Integrada de Gobiernos Locales -SICOIN GL- y del Sistema Servicios GL las cuales se encuentran disponibles en el Portal de Gobiernos Locales en el siguiente enlace: <a href="https://portalgl.minfin.gob.gt">https://portalgl.minfin.gob.gt</a> seleccionando las opciones "Biblioteca Virtual", "Guías y Manuales", "Guías Sicoín gl", "Guías Servicios GL", entre otras.
5	Manual de Administración Financiera Integrada Municipal -MAFIM- (Segunda Edición) el cual contiene la actualización de normas, procedimientos técnicos, administrativos y financieros que fortalecen los procesos de la gestión financiera municipal, favorece el control interno, la administración y el uso eficiente y eficaz de los recursos públicos, contribuyendo a la transparencia del gasto y la rendición de cuentas, éste se encuentra disponible en el Portal de Gobiernos Locales en el siguiente enlace: <a href="https://portalgl.minfin.gob.gt">https://portalgl.minfin.gob.gt</a> seleccionando las opciones "Biblioteca Virtual", "Guías y Manuales", "Manuales", "Manual de Administración Financiera Integrada Municipal (2a. Edición) 2022".
6	Tablero de Resultados del Índice Consolidado Financiero Municipal -ICFM- el cual es un instrumento de análisis, monitoreo y evaluación que permite a través de indicadores financieros según la metodología, conocer las fortalezas y áreas de oportunidad de la gestión financiera municipal, útil para la toma de decisiones de las autoridades y funcionarios municipales, éste se encuentra disponible en el Portal de Gobiernos Locales en el siguiente enlace: <a href="https://portalgl.minfin.gob.gt">https://portalgl.minfin.gob.gt</a> seleccionando las opciones "Indicadores" y luego "ICFM".



## Santa María Chiquimula, Totonicapán

No.	Producto Público
7	<p>Ficha de Seguimiento a la Gestión Financiera Municipal en la cual se pueden visualizar los resultados de la gestión financiera de los últimos dos años para realizar análisis comparativo y el seguimiento durante el ejercicio fiscal vigente de manera mensual, permitiendo a las autoridades y funcionarios municipales identificar fortalezas y oportunidades de mejora que orienten la labor para establecer estrategias de fortalecimiento financiero municipal; asimismo se pone a disposición el Informe ICFM año finalizado, el cual muestra el análisis general de los resultados de la gestión financiera del ejercicio fiscal finalizado. Ambos instrumentos se encuentran disponibles dentro del Sistema de Contabilidad Integrada de Gobiernos Locales -SICOINGL- en la siguiente ruta: "Ejecución", "Reportes Financieros", "Ficha de Seguimiento Municipal", "Informe ICFM año finalizado".</p>
8	<p>Tablero que muestra la ejecución presupuestaria de la municipalidad desde la perspectiva de los Objetivos de Desarrollo Sostenible -ODS-, Ejes del Plan Nacional de Desarrollo, Prioridades Nacionales, Metas Estratégicas de Desarrollo y Resultados Estratégicos, los cuales se pueden consultar desde el Portal de Gobiernos Locales en el siguiente enlace: <a href="https://portalgl.minfin.gob.gt">https://portalgl.minfin.gob.gt</a> seleccionando las opciones "Indicadores" y luego "Objetivos de Desarrollo Sostenible".</p>

## Santa María Chiquimula, Totonicapán

No.	Producto Público
-----	------------------

9	Implementación de las siguientes herramientas informáticas y metodologías:																														
	<table border="1"> <tbody> <tr> <td>a) Sistema de Contabilidad Integrada de Gobiernos Locales -SICOIN GL-</td> <td>X</td> <td>Implementada</td> </tr> <tr> <td>b) Sistema Servicios GL</td> <td>X</td> <td>Implementada</td> </tr> <tr> <td>c) Aplicación (APP) Móvil para Toma de Lecturas de Agua</td> <td></td> <td>Por implementar</td> </tr> <tr> <td>d) Generación de Boleto de Ornato Masivo</td> <td></td> <td>Por implementar</td> </tr> <tr> <td>e) Metodología del Índice Consolidado Financiero Municipal -ICFM-</td> <td></td> <td>Por implementar</td> </tr> <tr> <td>f) Metodología "Diagnóstico para el Fortalecimiento de las Finanzas Municipales"</td> <td></td> <td>Por implementar</td> </tr> <tr> <td>g) Metodología "Gestión por Resultados"</td> <td></td> <td>Por implementar</td> </tr> <tr> <td>h) Cobro de servicios municipales con tarjeta de crédito y débito</td> <td></td> <td>Por implementar</td> </tr> <tr> <td>i) Cobro de servicios municipales a través de BANCAMUNI</td> <td></td> <td>Por implementar</td> </tr> <tr> <td>j) Cuenta Única del Tesoro Municipal -CUT-</td> <td>X</td> <td>Implementada</td> </tr> </tbody> </table>	a) Sistema de Contabilidad Integrada de Gobiernos Locales -SICOIN GL-	X	Implementada	b) Sistema Servicios GL	X	Implementada	c) Aplicación (APP) Móvil para Toma de Lecturas de Agua		Por implementar	d) Generación de Boleto de Ornato Masivo		Por implementar	e) Metodología del Índice Consolidado Financiero Municipal -ICFM-		Por implementar	f) Metodología "Diagnóstico para el Fortalecimiento de las Finanzas Municipales"		Por implementar	g) Metodología "Gestión por Resultados"		Por implementar	h) Cobro de servicios municipales con tarjeta de crédito y débito		Por implementar	i) Cobro de servicios municipales a través de BANCAMUNI		Por implementar	j) Cuenta Única del Tesoro Municipal -CUT-	X	Implementada
a) Sistema de Contabilidad Integrada de Gobiernos Locales -SICOIN GL-	X	Implementada																													
b) Sistema Servicios GL	X	Implementada																													
c) Aplicación (APP) Móvil para Toma de Lecturas de Agua		Por implementar																													
d) Generación de Boleto de Ornato Masivo		Por implementar																													
e) Metodología del Índice Consolidado Financiero Municipal -ICFM-		Por implementar																													
f) Metodología "Diagnóstico para el Fortalecimiento de las Finanzas Municipales"		Por implementar																													
g) Metodología "Gestión por Resultados"		Por implementar																													
h) Cobro de servicios municipales con tarjeta de crédito y débito		Por implementar																													
i) Cobro de servicios municipales a través de BANCAMUNI		Por implementar																													
j) Cuenta Única del Tesoro Municipal -CUT-	X	Implementada																													

## Santa María Chiquimula, Totonicapán

Año	No.	Producto público	Beneficiarios	Monto (Q)
2020	1	Programa del Aporte Económico del Adulto Mayor (Activos)	520	Q 2,085,600.00
2020	2	Programa del Aporte Económico del Adulto Mayor (Nuevos Beneficiarios)	109	N/A
2021	3	Programa del Aporte Económico del Adulto Mayor (Activos)	548	Q 2,183,200.00
2021	4	Programa del Aporte Económico del Adulto Mayor (Nuevos Beneficiarios)	75	N/A
2022	5	Programa del Aporte Económico del Adulto Mayor (Activos)	661	Q 2,994,700.00
2022	6	Programa del Aporte Económico del Adulto Mayor (Nuevos Beneficiarios)	184	N/A
2023	7	Programa del Aporte Económico del Adulto Mayor (Activos)	913	Q 2,829,000.00
2023	8	Programa del Aporte Económico del Adulto Mayor (Nuevos Beneficiarios)	292	N/A

No.	Producto público	Comunidad	Aportes	Monto (Q)
1	Programa del Aporte Económico del Adulto Mayor	Santa María Chiquimula	22,416	Q 10,092,500.00



## Santa Maria Chiquimula, Totonicapan

No.	Producto público	Comunidad	Beneficiarios	Monto (Q)
5	Plan Centinela verificación de calidad y cantidad en estaciones de servicio, plantas y depósitos de almacenamiento y expendios de GLP en cilindros  1 Supervisión técnica de calidad y cantidad en estaciones de servicio, por personal Delegado de la DGH, durante el período 2020-agosto 2023	Santa Maria Chiquimula	toda la población	Q1,656.81

## Santa María Chiquimula, Totonicapán

No,	Producto público	Comunidad	Beneficiarios	Monto (Q)
1	T-015-2022-MANTENIMIENTO RUTINARIO TERRACERÍA	Santa María Chiquimula, Totonicapán,	213978	Q 3,668,220.00
2	B-014-2020 BACHEO DE LA RED VIAL PAVIMENTADA	MULTIMUNICIPAL TOTONICAPÁN. MULTIREGIONAL. Santa María Chiquimula, Totonicapán,	158965	Q 5,944,500.00
3	L-031-2020 LIMPIEZA DEL DERECHO DE VÍA	MULTIMUNICIPAL TOTONICAPÁN. Santa María Chiquimula,	55013	Q 766,375.00
4	T-032-2022-MANTENIMIENTO RUTINARIO TERRACERÍA	MULTIMUNICIPAL QUICHÉ. MULTIREGIONAL. Santa Cruz del Quiché. Santa María Chiquimula,	133292	Q 6,089,942.40
5	MEJORAMIENTO CENTRO DE ATENCIÓN PERMANENTE (CAP) . SANTA MARIA CHIQUIMULA, TONONICAPAN	SANTA MARIA CHIQUIMULA	101866	Q 6,283,451.27
No,	Producto público continuará 2024	Comunidad	Beneficiarios	Monto (Q)
1	Familias Beneficiadas Con Subsidio Para La Vivienda	SANTA MARIA CHIQUIMULA	34	Q 1,190,000.00

## Santa María Chiquimula, Totonicapán

Año	No.	Producto público	Comunidad	Beneficiarios	Monto (Q)
2020	1	Guardianes	Santa María Chiquimula	N/I	N/I
2020	2	Reforestación	Comunidades de: Xecruz, Pantzac I, Tazabalquej, Chichic, Chilux.	19,000	Q300.00
2020	3	Diplomados	Docentes	N/I	N/I
2020	4	Capacitaciones	Varias comunidades	514	Q550.00
2020	5	Jornadas de Limpieza	Santa María Chiquimula	N/I	N/I
2020	6	Instrumentos ambientales públicos	Santa María Chiquimula	2,400	N/I
2020	7	Instrumentos ambientales privados	Santa María Chiquimula	12	N/A
2021	8	Guardianes	Estudiantes	250	Q600.00
2021	9	Reforestación	Varias comunidades	1,000	Q200.00
2021	10	Diplomados	Santa María Chiquimula	N/I	N/I
2021	11	Capacitaciones	Líderes comunitarios y funcionarios municipales	728	Q700.00



## Santa María Chiquimula, Totonicapán

Año	No.	Producto público	Comunidad	Beneficiarios	Monto (Q)
2021	12	Instrumentos ambientales públicos	Santa María Chiquimula	310	Q86.790.00
2021	13	Instrumentos ambientales privados	Santa María Chiquimula	2	N/A
2021	14	Jornadas de Limpieza	Santa María Chiquimula	120	N/I
2021	15	Otras que consideren	Santa María Chiquimula	N/I	N/I
2022	16	Guardianes	Santa María Chiquimula	N/I	N/I
2022	17	Reforestación	Varias comunidades	5,500	Q400.00
2022	18	Diplomados	Varias comunidades	N/I	N/I
2022	19	Capacitaciones	Varias comunidades	106	Q400.00
2022	20	Instrumentos ambientales públicos	Santa María Chiquimula	2,600	Q3,120,979.26
2022	21	Instrumentos ambientales privados	Santa María Chiquimula	6	N/A
2022	22	Jornadas de Limpieza	Santa María Chiquimula	N/I	N/I

## Santa María Chiquimula, Totonicapán

Año	No.	Producto público	Comunidad	Beneficiarios	Monto (Q)
2022	23	Otras que consideren	Santa María Chiquimula	N/I	N/I
2023	24	Guardianes	Santa María Chiquimula	N/I	N/I
2023	25	Reforestación	Comunidades de: Xecruz, Pantzac I, Tazabalqueiej, Chichic, Chilux	N/I	N/I
2023	26	Diplomados	Docentes	N/I	N/I
2023	27	Capacitaciones	Varias comunidades	489	Q700.00
2023	28	Instrumentos ambientales públicos	Santa María Chiquimula	2,800	Q831,600.00
2023	29	Instrumentos ambientales privados	Santa María Chiquimula	6	N/A
2023	30	Jornadas de Limpieza	Santa María Chiquimula	N/I	N/I

## Santa María Chiquimula, Totonicapán

Año	No.	Producto público	Comunidad	Beneficiarios	Monto (Q)
2020	1	Asistencia y dotación de alimentos	N/A	2,777	Q 903,913.50
	2	Regulación del patrimonio productivo agropecuario	N/A	1,248	Q 57,213.43
2021	1	Asistencia y dotación de alimentos	N/A	2,483	Q 1,029,799.42
	2	Regulación del patrimonio productivo agropecuario	N/A	920	Q 67,164.28
	3	Seguro agropecuario / agrícola catastrófico	N/A	13	Q 7,049.95
2022	1	Asistencia y dotación de alimentos	N/A	30	Q 11,550.00
	2	Entrega de estipendios para el establecimiento de huertos familiares, para reactivación de unidades productivas; y para conservación de suelos y agua	N/A	254	Q 254,000.00
	3	Regulación del patrimonio productivo agropecuario	N/A	965	Q 118,055.34
	4	Seguro agropecuario / agrícola catastrófico	N/A	178	Q 96,171.26
2023	1	Asistencia y dotación de alimentos	N/A	9	Q 2,025.00
	2	Entrega de estipendios para el establecimiento de huertos familiares, para reactivación de unidades productivas; y para conservación de suelos y agua	N/A	99	Q 99,000.00
	3	Regulación del patrimonio productivo agropecuario	N/A	1,044	Q 118,370.02
	4	Seguro agropecuario / agrícola catastrófico	N/A	348	Q 184,387.24
<b>TOTAL</b>				<b>10,368</b>	<b>Q2,948,699.45</b>



## Santa María Chiquimula, Totonicapán

### Dirección General del Deporte y la Recreación

Año	No,	Producto público	Comunidad	Beneficiarios	Monto (Q)
2021	1	000-024 Personas beneficiadas con actividades deportivas no escolares. no federadas y de recreación	Santa María Chiquimula	175	N/A
2021	2	000-030 Festivales deportivos. recreativos y otros eventos de carácter especial. realizados para promover el acceso a la actividad física y la recreación	Santa María Chiquimula	N/I	N/A

### Dirección General de las Artes

Año	No,	Producto público	Comunidad	Beneficiarios	Monto (Q)
2020	1	Artistas apoyados en la Iniciativa Apoyarte 2020	Santa María Chiquimula	2	Q6,000.00
2021	2	Artistas apoyados en la Iniciativa Apoyarte 2021	Santa María Chiquimula	1	Q3,000.00

### Dirección General de Desarrollo Cultural y Fortalecimiento de las Culturas

Año	No,	Producto público	Comunidad	Beneficiarios	Monto (Q)
2021	1	Casas de Desarrollo Cultural	Santa María Chiquimula	378	Q170,634.00
2023	2	Políticas Culturales Municipales	Santa María Chiquimula	N/I	Q13,252.50

## Santa María Chiquimula, Totonicapán

No.	Producto público	Comunidad	Beneficiarios	Monto (Q)
1	Patrullajes policiales a pie	Santa María Chiquimula.	59,635 personas	Q 326,804.56
2	Patrullajes policiales en vehículos	Santa María Chiquimula.	59,635 personas	Q 132,561.19
3	Patrullajes policiales en motocicletas	Santa María Chiquimula.	59,635 personas	Q 49,589.04
4	Patrullajes policiales en bicicletas	Santa María Chiquimula.	59,635 personas	Q 1,805.18
5	Atención a personas agredidas	Santa María Chiquimula.	59,635 personas	Q 366,994.76
6	Patrullajes policiales	Santa María Chiquimula.	59,635 personas	Q 436,453.14
7	Operativos policiales	Santa María Chiquimula.	59,635 personas	Q 431,183.88
8	Patrullajes policiales en mercados	Santa María Chiquimula.	59,635 personas	Q 60,550.79
9	Patrullajes policiales en protección a la naturaleza	Santa María Chiquimula.	59,635 personas	Q 60,205.33
10	Operativos policiales en protección a la naturaleza	Santa María Chiquimula.	59,635 personas	Q 9,126.04

## Santa María Chiquimula, Totonicapán

No.	Producto público	Comunidad	Beneficiarios	Monto (Q)
11	Seguridad a personalidades, edificios y entidades	Santa María Chiquimula.	59,635 personas	Q 82,120.21
12	Servicios policiales para mantener y resguardar el orden público	Santa María Chiquimula.	59,635 personas	Q 85,930.12
13	Operativos policiales especializados para el control de homicidios	Santa María Chiquimula.	59,635 personas	Q 429,836.22
14	Patrullajes policiales motorizados en áreas focalizadas para la reducción de homicidios	Santa María Chiquimula.	59,635 personas	Q 205,270.78
15	Atención a mujeres víctimas de violencia con asesoría y acompañamiento policial	Santa María Chiquimula.	59,635 personas	Q 252.46
16	Asesoría y acompañamiento policial a mujeres víctimas de violencia	Santa María Chiquimula.	59,635 personas	Q 33,878.84
17	Operativos policiales para el control del expendio y consumo de bebidas alcohólicas, fermentadas o destiladas	Santa María Chiquimula.	59,635 personas	Q 6,840.22
18	Puestos policiales fijos para la prevención de extorsiones	Santa María Chiquimula.	59,635 personas	Q 320.20
19	Atención de denuncias recibidas por extorsión	Santa María Chiquimula.	59,635 personas	Q 338.42



## Santa María Chiquimula, Totonicapán

No.	Producto público	Comunidad	Beneficiarios	Monto (Q)
1	Operaciones Terrestres*	Santa María Chiquimula	507,9050	Q77,843,066.63
2	Operaciones Terrestres*	Santa María Chiquimula	507,9050	Q 77,769,510.00
3	Apoyo a reforestación	Santa María Chiquimula	59,635	Q108,000.00
4	Operación de Protección ambiental	Santa María Chiquimula	59,635	Q4,670.00
5	Actividades de Protección ambiental	Santa María Chiquimula	43,569	Q 4,500.00

## Santa María Chiquimula, Totonicapán

No.	Producto público	Comunidad	Beneficiarios	Monto (Q)
1	Se ha logrado la coordinación, convocatoria y participación en las nueve reuniones de COMUSAN programadas,	SESAN, MAGA, MIDES, EDUCACIÓN, MSPAS, PARROQUIA, PASTORAL SOCIAL CARITAS, FUNDACIÓN JUAN BAUSTISTA, MUNICIPALIDAD, ASERJUS, CUERPO DE PAZ, CDRO, JICA/PROMINUTRI	25 cada mes	N/A
2	Se ha logrado beneficiar a 420 mujeres en capacitaciones con temas de la ventana de los mil días y entrega de alimentos, en el marco de proyecto crecer sano.	ALDEAS CHUICACA, CHUACHITUJ, CASA BLANCA, RACANA, PATZAM, XECACHELAJ, XEBE, XESANA, RANCHO, CENTRO DE LA POBLACIÓN.	420	N/A
3	Se ha logrado el monitoreo de los 42 niños con da ingresándolos a la plataforma y coordinado con instituciones para intensificar acciones.	XESANA, CHUACORRAL, RACANA, PATZAM, CHUICACA, CHUACHITUJ, XECOCOCH, XECACHELAJ, XEBE, RANCHO, CHUIAJ.	42	N/A
4	Se ha fortalecido la gobernanza en Seguridad Alimentaria y Nutricional a través de relaciones de coordinación y cooperación interinstitucional	Todo el Departamento	A nivel Departamental	N/A

## Santa María Chiquimula, Totonicapán

No.	Producto público	Comunidad	Beneficiarios	Monto (Q)
5	Se han mejorado la toma de decisiones basados en la evidencia y datos de los Sistemas de Información Municipal de Seguridad Alimentaria y Nutricional	Todo el Departamento	A nivel Departamental	N/A
6	Se han fortalecido los Planes Operativos de CODESAN/COMUSAN, basados en las líneas estratégicas de las Políticas Públicas Municipales de Seguridad Alimentaria y Nutricional	Todo el Departamento	A nivel Departamental	N/A





Ejercicio fiscal 2020

## Santa María Chiquimula, Totonicapán

Inversiones de Consejos de Desarrollo Departamental

No.	SNIP	Producto público	Comunidad	Beneficiarios	Monto (Q)
1	241499	ESCUELA PRIMARIA	ALDEA XECACHELAJ	310	Q460,000.00
2	241501	ESCUELA PRIMARIA	ALDEA XEBE	80	Q500,000.00
3	241503	INSTITUTO BASICO	SECTOR CHUIMUMUZ ALDEA XESANA	80	Q550,000.00
4	241504	PUESTO DE SALUD	PARAJE PAMESABAL, ALDEA RANCHO	750	Q629,000.00
5	241505	PUESTO DE SALUD	ALDEA CHUIAJ	1,138	Q629,000.00
6	241506	PUESTO DE SALUD	ALDEA PATZAM	1,237	Q629,000.00
7	241508	ESCUELA PRIMARIA	ALDEA RACANA	70	Q424,000.00
8	241509	ESCUELA PRIMARIA	ALDEA XECAJA	40	Q254,000.00
9	241510	ESCUELA PRIMARIA	ALDEA CASA BLANCA	355	Q439,000.00
10	241511	PUESTO DE SALUD	ALDEA CHUACHITUJ	735	Q449,000.00

Ejercicio fiscal 2020

## Santa María Chiquimula, Totonicapán

No.	SNIP	Producto público	Comunidad	Beneficiarios	Monto (Q)
11	241513	CAMINO RURAL	ALDEA XECOCOCH	765	Q480,000.00
12	241514	ESCUELA PRIMARIA	ALDEA CHUICACA	71	Q500,000.00
13	241515	ESCUELA PRIMARIA	ALDEA CHUISACTOL	329	Q443,000.00
14	241516	CAMINO RURAL	PARAJE PACACJA, ALDEA CHUISIGUAN	385	Q466,000.00
15	241517	ESCUELA PRIMARIA	PARAJE XESIQUEL CENTRO POBLACION	70	Q500,000.00
16	241518	AGUA POTABLE	ALDEA CHUACORRAL III	480	Q796,313.41
17	241519	PUESTO DE SALUD	ALDEA CHUACORRAL II	1,395	Q630,000.00
18	241521	INSTITUTO BASICO	ALDEA CHUACORRAL I		Q434,000.00
19	241523	ESCUELA PRIMARIA	ALDEA PATZAM	70	Q500,000.00
20	241524	CAMINO RURAL	PARAJE CHITAJIN, CENTRO POBLACION	1,047	Q500,000.00

Ejercicio fiscal 2020

## Santa María Chiquimula, Totonicapán

No.	SNIP	Producto público	Comunidad	Beneficiarios	Monto (Q)
21	222193	INSTITUTO BASICO	ALDEA XEBE	100	Q50,000.00
22	223721	ESCUELA PRIMARIA	ALDEA XESANA	225	Q35,950.00
23	223738	ESCUELA PRIMARIA	ALDEA RANCHO	180	Q400,000.00
24	223743	AGUA POTABLE	ALDEA CHUIAJ	500	Q129,590.00
25	223748	ESCUELA PRIMARIA	ALDEA PATZAM	100	Q50,000.00
26	223753	ESCUELA PRIMARIA	ALDEA RACANA	90	Q37,550.00
27	223758	PUESTO DE SALUD	ALDEA XECAJA	1,200	Q30,900.00
28	223761	INSTITUTO BASICO	ALDEA CASA BLANCA	200	Q15,000.00
29	223778	ESCUELA PRIMARIA	ALDEA CHUACHITUJ	100	Q60,000.00
30	223780	AGUA POTABLE	ALDEA XECOCOCH	1,500	Q376,291.38



Ejercicio fiscal 2020

## Santa María Chiquimula, Totonicapán

No.	SNIP	Producto público	Comunidad	Beneficiarios	Monto (Q)
31	223783	INSTITUTO BASICO	ALDEA CHUICACA	120	Q12,500.00
32	223785	INSTITUTO BASICO	ALDEA CHUISACTOL	80	Q52,500.00
33	223788	ESCUELA PRIMARIA	CENTRO POBLACION	110	Q16,250.00
34	223790	INSTITUTO BASICO	ALDEA CHUACORRAL III	80	Q9,500.00
35	223793	ESCUELA PRIMARIA	ALDEA CHUACORRAL II	80	Q27,740.00
36	223794	ESCUELA PRIMARIA	ALDEA CHUACORRAL I	95	Q3,750.00
37	223795	PUESTO DE SALUD	ALDEA XESANA	1,200	Q67,026.08
38	226574	INSTITUTO BASICO	CENTRO POBLACION	150	Q31,560.00
39	226578	AGUA POTABLE	CENTRO POBLACION	800	Q93,355.13
				<b>8,027</b>	<b>Q2,499,462.59</b>

Ejercicio fiscal 2021

## Santa María Chiquimula, Totonicapán

No.	SNIP	Producto público	Comunidad	Beneficiarios	Monto (Q)
1	260824	CAMINO RURAL	ALDEA CASA BLANCA	550	Q590,000.00
2	260853	CAMINO RURAL	ALDEA XEBE	2,000	Q590,000.00
3	260861	CAMINO RURAL	ALDEA CHUACORRAL III	540	Q490,000.00
4	260863	CAMINO RURAL	ALDEA CHUISACTOL	795	Q490,000.00
5	260864	CAMINO RURAL	ALDEA PATZAM	1,100	Q490,000.00
6	260984	CAMINO RURAL	ALDEA CHUACHITUJ	850	Q490,000.00
7	261177	AGUA POTABLE	ALDEA CHUISIGUAN	4,000	Q1,563,600.00
8	261181	AGUA POTABLE	ALDEA CHUICACA	3,500	Q1,310,000.00
9	241504	PUESTO DE SALUD	ALDEA RANCHO	1,500	Q145,310.00
10	241511	PUESTO DE SALUD	ALDEA CHUACHITUJ	2,000	Q62,860.00
11	241519	PUESTO DE SALUD	ALDEA CHUACORRAL II	1,900	Q170,100.00

Ejercicio fiscal 2021

## Santa María Chiquimula, Totonicapán

No.	SNIP	Producto público	Comunidad	Beneficiarios	Monto (Q)
12	260995	PUESTO DE SALUD	ALDEA XECOCOCH	1,865	Q630,000.00
13	261572	CENTRO DE SALUD	CENTRO POBLACION	2,000	Q700,000.00
14	241508	ESCUELA PRIMARIA	ALDEA RACANA	200	Q107,760.00
15	241514	ESCUELA PRIMARIA	ALDEA CHUICACA	160	Q100,000.00
16	261163	ESCUELA PRIMARIA	ALDEA XECACHELAJ	200	Q375,122.00
17	261028	ESCUELA PRIMARIA	ALDEA CHUIAJ	190	Q506,000.00
18	278025	ESCUELA PRIMARIA	ALDEA CHUACORRAL I	200	Q506,000.00
19	261015	ESCUELA PRIMARIA	ALDEA RACANA	150	Q375,122.00
20	241503	INSTITUTO BASICO	ALDEA XESANA	450	Q164,780.00
21	260866	INSTITUTO BASICO	ALDEA CHUACORRAL II	400	Q375,122.00
22	260988	INSTITUTO BASICO	ALDEA XECAJA	350	Q760,000.00
23	261026	INSTITUTO BASICO	ALDEA XESANA	450	Q720,000.00
				<b>25,350</b>	<b>Q11,711,776.00</b>



Ejercicio fiscal 2022

## Santa María Chiquimula, Totonicapán

No.	SNIP	Producto público	Comunidad	Beneficiarios	Monto (Q)
1	279300	CAMINO RURAL	ALDEA XECOCOCH	600	Q590,051.00
2	279277	CENTRO COMUNITARIO DE SALUD	ALDEA CHUACORRAL I	350	Q635,000.00
3	260984	CAMINO RURAL	ALDEA CHUACHITUJ	1,200	Q490,000.00
4	279188	AGUA POTABLE	ALDEA XECACHELAJ	6,500	Q750,000.00
5	279208	ESCUELA PRIMARIA	ALDEA CHUIAJ	275	Q500,000.00
6	279210	ESCUELA PRIMARIA	ALDEA RANCHO	350	Q480,000.00
7	261181	AGUA POTABLE	ALDEA CHUICACA	3,750	Q1,350,000.00
8	279204	AGUA POTABLE	CANTON XECACHELAJ II	150	Q1,000,244.00
9	279241	ESCUELA PRIMARIA	ALDEA PATZAM	200	Q550,000.00
10	261177	AGUA POTABLE	ALDEA CHUISIGUAN	5,000	Q1,550,842.00

Ejercicio fiscal 2022

## Santa María Chiquimula, Totonicapán

No.	SNIP	Producto público	Comunidad	Beneficiarios	Monto (Q)
11	279206	ESCUELA PRIMARIA	ALDEA XESANA CENTRAL	260	Q600,000.00
12	279205	AGUA POTABLE	ALDEA XEBE	150	Q800,000.00
13	279260	PUESTO DE SALUD	ALDEA CHUACORRAL	400	Q360,000.00
14	279295	CAMINO RURAL	ALDEA CHUISACTOL	900	Q500,000.00
15	279221	ESCUELA PRIMARIA	ALDEA XECAJA	250	Q500,000.00
16	279279	CAMINO RURAL	ALDEA CHUACORRAL III	650	Q500,000.00
17	279302	CAMINO RURAL	ALDEA CASA BLANCA	700	Q500,000.00
18	279306	CAMINO RURAL	ALDEA RACANA	1,200	Q500,000.00
19	279229	ESCUELA PRIMARIA	ALDEA RANCHO	300	Q480,000.00
20	293644	INSTITUTO BASICO	ALDEA CHUIAJ	90	Q305,000.00
21	295686	ESCUELA PRIMARIA	ALDEA RANCHO	500	Q500,600.00
				<b>23,775</b>	<b>Q13,441,737.00</b>

## Santa María Chiquimula, Totonicapán

Ejercicio fiscal 2023

No.	SNIP	Producto público	Comunidad	Beneficiarios	Monto (Q)
1	261177	AGUA POTABLE	ALDEA CHUISIGUAN	4,000	Q1,500,000.00
2	261181	AGUA POTABLE	ALDEA CHUICACA	3,000	Q672,000.00
3	279204	AGUA POTABLE	CANTON XECACHELAJ II,	150	Q273,256.00
4	279300	CAMINO RURAL	ALDEA XECOCOCH	600	Q450,000.00
5	293644	INSTITUTO BASICO	ALDEA CHUIAJ	95	Q609,964.00
6	306386	AGUA POTABLE	ALDEA XECACHELAJ	225	Q890,000.00
7	296894	CAMINO RURAL	ALDEA XEBE	500	Q450,000.00
8	296934	ESCUELA PRIMARIA	ALDEA XESANA	250	Q849,000.00
9	296956	ESCUELA PRIMARIA	ALDEA PATZAM	105	Q459,000.00
10	297075	CAMINO RURAL	ALDEA CHUISACTOL	275	Q450,000.00
11	297088	CAMINO RURAL	ALDEA CASA BLANCA	700	Q450,000.00



## Santa María Chiquimula, Totonicapán

Ejercicio fiscal 2023

No.	SNIP	Producto público	Comunidad	Beneficiarios	Monto (Q)
12	297101	CAMINO RURAL	ALDEA RACANA	700	Q450,000.00
13	297107	CAMINO RURAL	CASERIO CHICALEL	1,500	Q450,000.00
14	297117	CAMINO RURAL	ALDEA CHUACORRAL II	600	Q490,000.00
15	297121	ESCUELA PRIMARIA	ALDEA CHUACORRAL I	265	Q550,000.00
16	297155	CAMINO RURAL	ALDEA CHUACHITUJ	550	Q939,932.00
17	298296	CENTRO COMUNITARIO DE SALUD	ALDEA RANCHO	2,000	Q1,100,000.00
18	298303	CAMINO RURAL	ALDEA CHUACORRAL III,	700	Q450,000.00
19	312876	ESCUELA PRIMARIA	ALDEA CHUACHITUJ	250	Q1,000,000.00
20	298315	ESCUELA PRIMARIA	ALDEA XECAJA	250	Q550,000.00
21	298338	CAMINO RURAL	ALDEA XESANA	300	Q805,751.00
22	298354	ESCUELA PRIMARIA	ALDEA XESANA	150	Q508,000.00
				<b>17,165</b>	<b>Q14,346,903.00</b>

## Santa María Chiquimula, Totonicapán

Ejercicio fiscal 2024

No.	SNIP	Producto público	Comunidad	Beneficiarios	Monto (Q)
1	261177	AGUA POTABLE	ALDEA CHUISIGUAN	175	Q1,292,301.00
2	296934	ESCUELA PRIMARIA	ALDEA XESANA	88	Q799,000.00
3	300173	AGUAS RESIDUALES	CABECERA MUNICIPAL	245	Q1,226,080.00
4	311820	CAMINO RURAL	ALDEA CHUACORRAL III	556	Q500,000.00
5	312876	ESCUELA PRIMARIA	ALDEA CHUACHITUJ	66	Q279,300.00
6	313687	CAMINO RURAL	ALDEA XECAJA	122	Q887,800.00
7	313767	ESCUELA PRIMARIA	ALDEA RANCHO	88	Q700,000.00
8	314150	CAMINO RURAL	ALDEA CHUACORRAL II	322	Q500,000.00
9	314245	CAMINO RURAL	ALDEA RACANA	333	Q500,000.00
10	314247	CAMINO RURAL	ALDEA CASA BLANCA	227	Q500,000.00
11	314250	CAMINO RURAL	ALDEA XECOCOCH,	435	Q600,000.00

## Santa María Chiquimula, Totonicapán

Ejercicio fiscal 2024

No.	SNIP	Producto público	Comunidad	Beneficiarios	Monto (Q)
12	314367	ESCUELA PRIMARIA	ALDEA CHUACORRAL I,	223	Q450,000.00
13	314535	ESCUELA PRIMARIA	ALDEA XEBE CENTRAL	77	Q450,000.00
14	314543	AGUA POTABLE	ALDEA CHUIAJ	277	Q2,500,000.00
15	314576	CAMINO RURAL	CANTON XECACHELAJ II	335	Q750,000.00
16	314596	PUESTO DE SALUD	ALDEA XECACHELAJ	122	Q500,000.00
17	315048	CENTRO COMUNITARIO DE SALUD	ALDEA XESANA	90	Q700,000.00
18	315116	AGUA POTABLE	CASCO URBANO	443	Q2,500,000.00
19	315390	AGUA POTABLE	ALDEA CHUISACTOL	332	Q1,300,000.00
20	315392	CENTRO COMUNITARIO DE SALUD	ALDEA PATZAM	67	Q650,000.00
21	315576	ESCUELA PRIMARIA	ALDEA CHUICACA	33	Q500,000.00
22	318272	ESCUELA PRIMARIA	ALDEA XESANA	55	Q800,000.00
				<b>4,711</b>	<b>Q18,884,481.00</b>



## Santa María Chiquimula, Totonicapán

No.	Producto público	Comunidad	Beneficiarios	Monto (Q)
1	PERSONAS BENEFICIADAS CON CAPACITACIÓN NO CERTIFICABLE	SANTA MARÍA CHIQUIMULA	119	N/A

Año	No.	Producto público	Comunidad	Beneficiarios	Monto (Q)
2020 - 2022	1	PERSONAS BENEFICIADAS CON CAPACITACIÓN NO CERTIFICABLE	SANTA MARÍA CHIQUIMULA	87	N/A
2023	2	PERSONAS BENEFICIADAS CON CAPACITACIÓN NO CERTIFICABLE	SANTA MARÍA CHIQUIMULA	32	N/A
			TOTAL GENERAL	119	

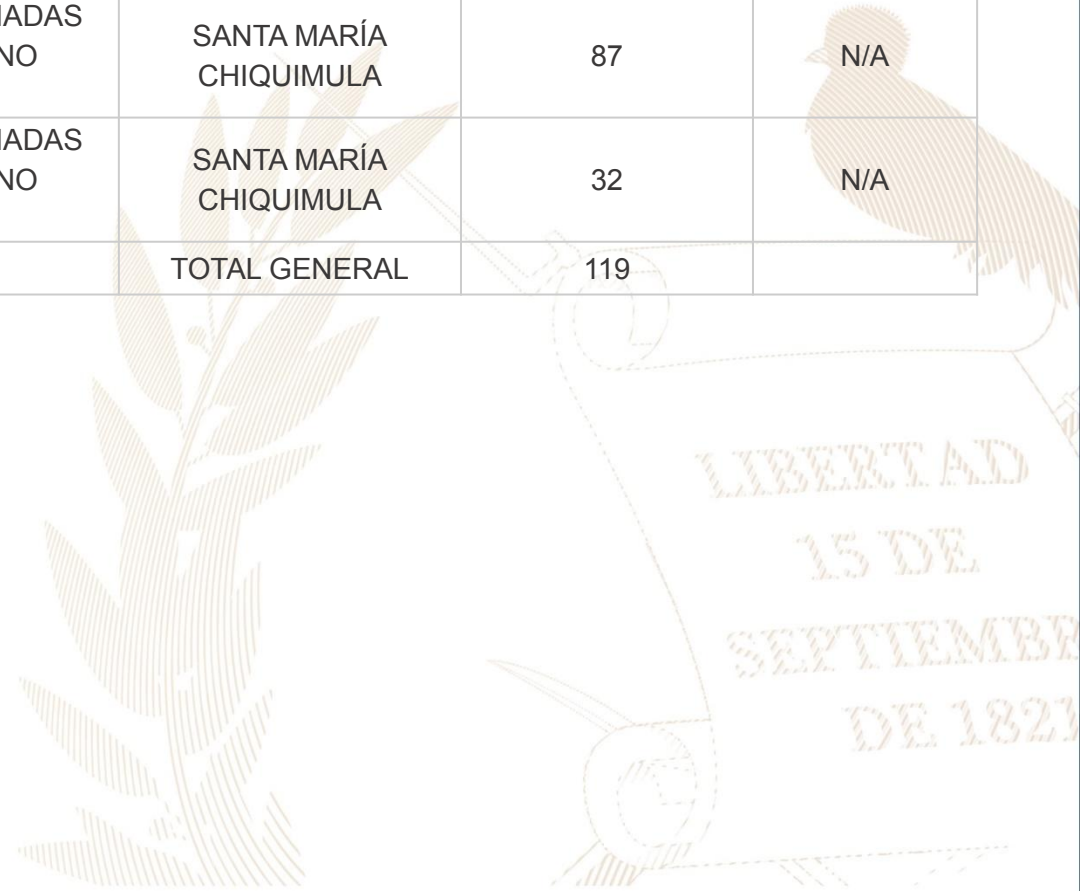

## Santa María Chiquimula, Totonicapán

No.	Producto público	Comunidad	Beneficiarios	Monto (Q)
1	Cursos de capacitación	Santa María Chiquimula	1	Q 75.77
2	Festival Gastronómico de la Sheca	Santa María Chiquimula	1200	Q 5.000.00



## Santa María Chiquimula, Totonicapán

Año	No,	Producto público	Comunidad	Beneficiarios	Monto (Q)
2020	1	Capacitación en Gestión Municipal a autoridades. funcionarios y empleados municipales	Área Urbana	2.062 personas	Q 544,003.18
	2	Capacitación en gestión social a empleados municipales y sociedad civil urbana organizada	Área Urbana	1.813 personas	Q 715,024.39
	3	Capacitación en temas de administración. finanzas y en elaboración de instrumentos dirigida a autoridades. funcionarios y empleados municipales	Área Urbana	231 personas	Q 878,075.56
2021	1	Capacitación en Gestión Municipal a autoridades. funcionarios y empleados municipales	Área Urbana	3.884 personas	Q 592,142.96
	2	Capacitación en gestión social a empleados municipales y sociedad civil urbana organizada	Área Urbana	2.381 personas	Q 771,469.21
	3	Capacitación en temas de administración. finanzas y en elaboración de instrumentos dirigida a autoridades. funcionarios y empleados municipales	Área Urbana	1.034 personas	Q 776,018.27

**\*Nota: Cifras a nivel nacional**



## Santa María Chiquimula, Totonicapán

Año	No,	Producto público	Comunidad	Beneficiarios	Monto (Q)
2022	1	Capacitación en Gestión Municipal a autoridades. funcionarios y empleados municipales	Área Urbana	4.389 personas	Q 588,997.74
	2	Capacitación en gestión social a empleados municipales y sociedad civil urbana organizada	Área Urbana	2.803 personas	Q 805,028.26
	3	Capacitación en temas de administración. finanzas y en elaboración de instrumentos dirigida a autoridades. funcionarios y empleados municipales	Área Urbana	231 personas	Q 785,660.88
2023	1	Capacitación en Gestión Municipal a autoridades. funcionarios y empleados municipales	Área Urbana	2.126 personas	Q 374,429.3
	2	Capacitación en gestión social a empleados municipales y sociedad civil urbana organizada	Área Urbana	1.818 personas	Q 512,970.23
	3	Capacitación en temas de administración. finanzas y en elaboración de instrumentos dirigida a autoridades. funcionarios y empleados municipales	Área Urbana	109 personas	Q 474,689.8

**\*Nota: Cifras a nivel nacional**

## Santa María Chiquimula, Totonicapán

Año	No,	Producto público	Comunidad	Hect, Afec,	Beneficiarios	Monto (Q)
2021	1	Incendios Forestales y No Forestales Atendidos	Aldea Chuiaj	15	N/I	Q 8,405,144.71
	2		Paraje Chotijin	1	N/I	
	3		Racana	2.6	N/I	
	4		Aldea Xesana	50	N/I	
2022	1	Incendios Forestales y No Forestales Atendidos	Paraje Xequisel. Cantón Centro	1.1	N/I	Q 9,330,624.02
	2		Paraje León. aldea Chuacorrall II	18	N/I	
	3		Paraje Quieq´aja, Aldea Chuacorrall II	5	N/I	
	4		Aldea Xecajá	2	N/I	
	5		Aldea Chuisactol	0,75	N/I	
	6		Paraje Xolcata, Aldea Racaná	17	N/I	
	7		Parajes pa´carrillo y Chui´sac soch. aldea Chuisactol	5	N/I	
	8		Paraje Xelqueta, Aldea Racana	25	N/I	

\*\*

\*\*

DE 1821

## Santa María Chiquimula, Totonicapán

Año	No,	Producto público	Comunidad	Hect, Afec,	Beneficiarios	Monto (Q)	
2022	9	Incendios Forestales y No Forestales Atendidos	Aldea chuacorrall 2	8	N/I	Q 9,330,624.02	**
	10		Aldea Chuiaj	3	N/I		
	11		Aldea Casa Blanca	15	N/I		
	12		Aldea Chuacorrall 1	6	N/I		
	13		Aldea Chuiaj	20	N/I		
	14		Chuacorrall II	275	N/I		
	15		Aldea Rancho	450	N/I		
2023	1	Incendios Forestales y No Forestales Atendidos	Aldea Xecaja	110	N/I	Q 5,607,818.70	**
	2		Caserío Pankix	6	N/I		
	3		Bosque del Paraje Chivalan	6	N/I		
	4		Aldea Chuiaj	6	N/I		

\*\* **NOTA:** El monto consignado representa lo ejecutado en forma global para el ejercicio fiscal indicado



**Alejandro Eduardo Giammattei Falla**  
**Señor Presidente de la República**

---

**Secretaría de Coordinación  
Ejecutiva de la Presidencia**

Álvaro Leonel Díaz Velásquez  
Secretario de Coordinación Ejecutiva

Danilo José Soto Castañeda  
Subsecretario de Coordinación Ejecutiva

Victor Hugo Paiz Gómez  
Subsecretario para la Descentralización

Leonel Eduardo Girón Véliz  
Director del Sistema de Consejos de Desarrollo

Luis Eduardo Orozco Orellana  
Director General para la Descentralización

Jonathan Arnulfo Del Cid López  
Director de Informática

Jesús Felipe Polanco Tello  
Director Técnico de Operaciones

Luis Alfonso Rodas Guzmán  
Director de Planificación

Jennifer Cristina García Marroquín  
Directora de Comunicación social

Luz Azucena Mendoza Cajbón  
Directora Administrativa Financiera

María José Sánchez Mejía  
Directora de Asesoría Jurídica

Alberto Emmanuel Soto de León  
Director de Auditoría Interna

Isis Ana Graciela Serrano Lemus  
Asesoría Técnica

Saúl Nehemias Obando Mejía  
Dirección Técnica de Operaciones

David Roberto Barrera Valenzuela  
Dirección Técnica de Operaciones

**Autorizado**

---

Alejandro Eduardo Giammattei Falla  
Señor Presidente de la República

Álvaro Leonel Díaz Velásquez  
Secretario de Coordinación Ejecutiva de la Presidencia

**Elaborado**

---

Despacho  
Secretaría de Coordinación Ejecutiva de la Presidencia

Subsecretaría de Coordinación Ejecutiva  
Secretaría de Coordinación Ejecutiva de la Presidencia

**Revisado**

---

Dirección del Sistema de Consejos de Desarrollo  
Dirección Técnica de Operaciones  
Dirección de Descentralización

**Diseño y diagramación**

---

Dirección de Comunicación Social

**340** municipios  
**fuertes,**  
**hacen un Estado fuerte!**

ACCESO A INFORMACIÓN DIGITAL



<https://scep.gob.gt/carta-de-navegacion-municipal/>