



# Carta de navegación Municipal

## MUNICIPALIDAD DE SANTA LUCÍA LA REFORMA, TOTONICAPÁN



GOBIERNO de GUATEMALA  
DR. ALEJANDRO GIAMMATTEI

MINISTERIO DE SERVICIOS PÚBLICOS



GOBIERNO de GUATEMALA  
DR. ALEJANDRO GIAMMATTEI

MINISTERIO DE TRABAJO Y PREVISIÓN SOCIAL



GOBIERNO de GUATEMALA  
DR. ALEJANDRO GIAMMATTEI

MINISTERIO DE CULTURA Y DEPORTE



GOBIERNO de GUATEMALA  
DR. ALEJANDRO GIAMMATTEI

MINISTERIO DE AMBIENTE Y RECURSOS NATURALES



GOBIERNO de GUATEMALA  
DR. ALEJANDRO GIAMMATTEI

MINISTERIO DE SALUD PÚBLICA Y ASISTENCIA SOCIAL



GOBIERNO de GUATEMALA  
DR. ALEJANDRO GIAMMATTEI

MINISTERIO DE AGRICULTURA, GANADERÍA Y ALIMENTACIÓN



GOBIERNO de GUATEMALA  
DR. ALEJANDRO GIAMMATTEI

MINISTERIO DE COOPERACIÓN



GOBIERNO de GUATEMALA  
DR. ALEJANDRO GIAMMATTEI

MINISTERIO DE EDUCACIÓN



GOBIERNO de GUATEMALA  
DR. ALEJANDRO GIAMMATTEI

SECRETARÍA DE SEGURIDAD ALIMENTARIA Y NUTRICIONAL DE LA PRESIDENCIA DE LA REPÚBLICA



GOBIERNO de GUATEMALA  
DR. ALEJANDRO GIAMMATTEI

SECRETARÍA PRESIDENCIAL DE LA VELOCIDAD



GOBIERNO de GUATEMALA  
DR. ALEJANDRO GIAMMATTEI

COMISIÓN PRESIDENCIAL DE ASUNTOS MUNICIPALES



Instituto Guatemalteco de Turismo



Secretaría de Planificación y Programación de la Política Económica



## Estimados Alcaldes y Alcaldesas:

Me dirijo a ustedes con un mensaje de profundo compromiso y gratitud en este importante momento de transición de gobierno. Como Presidente de la República de Guatemala, identificado plenamente con el municipalismo y la necesidad de fortalecer el poder local, es mi deber informarles sobre los alcances y resultados a nivel local y nacional, y cómo orientar de mejor manera los retos del desarrollo en las 340 municipalidades del país.

En este sentido, deseo resaltar el análisis exhaustivo realizado por la Secretaría de Coordinación Ejecutiva de la Presidencia, los Ministerios y demás instituciones que reportan los logros alcanzados a nivel sectorial y del Sistema de Consejos de Desarrollo, así como las brechas que se deben superar. Los datos recopilados en este análisis, proporcionan una base sólida para la toma inteligente y oportuna de decisiones en cada municipalidad, por lo que se ilustran las prioridades de su municipio, así como las transferencias financieras que el Organismo Ejecutivo traslada de manera efectiva y oportuna a todas las municipalidades del país, lo que ha permitido ir cerrando brechas y asegurar un futuro más próspero.

El Sistema de Consejos de Desarrollo ha sido una herramienta fundamental para fomentar la participación ciudadana y garantizar que las necesidades de nuestras comunidades sean atendidas de manera adecuada. Gracias al esfuerzo conjunto entre el Gobierno central y las

municipalidades, se han logrado avances notables en el desarrollo local y en la mejora de la calidad de vida de nuestros ciudadanos, fortaleciendo así el municipalismo.

Es importante reconocer que aún existen retos por alcanzar. Estos retos y brechas demandan como país, redoblar esfuerzos y a trabajar de la mano para superar las adversidades. Con la información proporcionada por el Gobierno central en este documento, estamos en una posición sólida para tomar decisiones informadas que nos permitan avanzar hacia una Guatemala con más desarrollo. Hacer gobierno implica recordar que el verdadero poder radica en la unidad, complementariedad y colaboración, por lo que trabajar en conjunto para beneficio de las comunidades, asegura construir una Guatemala más fuerte, más unida y más próspera.

**"Que Dios bendiga Guatemala".  
Con gratitud y compromiso,**

**Dr. Alejandro Giammattei  
Presidente de la República**

LIBERTAD  
15 DE  
SEPTIEMBRE  
DE 1821

## Eficiencia en aportes a Consejos de Desarrollo, Departamental, Totonicapán 2020 - 2023

No.	Municipio	Porcentaje de ejecución 2020	Porcentaje de ejecución 2021	Porcentaje de ejecución 2022	Porcentaje de ejecución 2023	Porcentaje de ejecución 2020 - 2023
1	San Andrés Xecul	90%	100%	100%	2%	71%
2	Totonicapán	97%	99%	93%	9%	71%
3	Santa Lucía la Reforma	96%	99%	100%	0%	69%
4	San Francisco El Alto	94%	99%	99%	0%	68%
5	Santa María Chiquimula	94%	89%	100%	5%	67%
6	Momostenango	82%	94%	99%	4%	67%
7	San Bartolo Aguas Calientes	71%	91%	98%	7%	66%
8	San Cristóbal Totonicapán	26%	73%	59%	0%	37%

\*Información al mes de agosto 2023,

LIBERTAD  
15 DE  
SEPTIEMBRE  
DE 1821



## Asignación IVA-PAZ CODEDE

Al mes de agosto de 2023

## Santa Lucía La Reforma, Totonicapán

Ejercicio Fiscal	Monto Aprobado	Saldo de Arrastre (Ejercicio fiscal anterior)	Monto Real	Monto Desembolsado	Saldo de Arrastre (Ejercicio fiscal actual)	Porcentaje de Ejecución
2020	Q12,917,541.00	-Q4,574,661.72	Q8,342,879.28	Q12,424,863.69	Q492,677.31	96%
2021	Q12,917,541.00	-Q492,677.31	Q12,424,863.69	Q12,742,541.00	Q175,000.00	99%
2022	Q13,875,390.00	-Q175,000.00	Q13,700,390.00	Q13,875,390.00	Q0.00	100%
2023	Q16,692,752.00	Q0.00	Q16,692,752.00	Q0.00	Q16,692,752.00	0%
<b>Total</b>	<b>Q56,403,224.00</b>	<b>-Q5,242,339.03</b>	<b>Q51,160,884.97</b>	<b>Q39,042,794.69</b>	<b>Q17,360,429.31</b>	<b>69%</b>

1

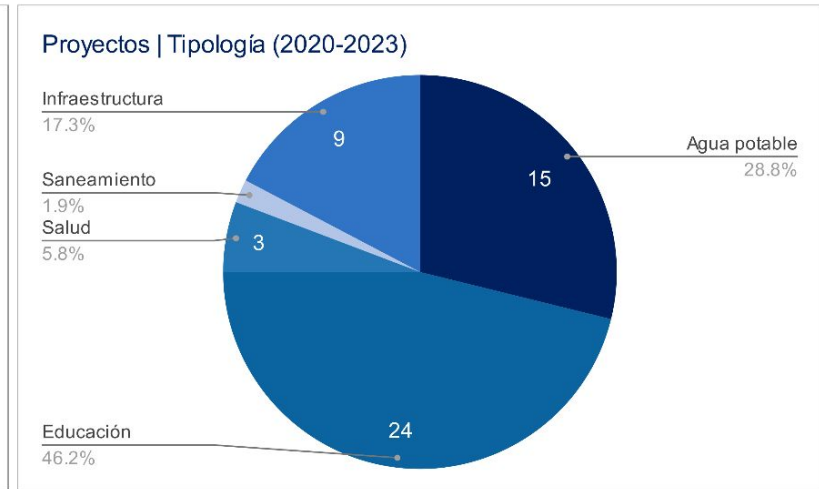
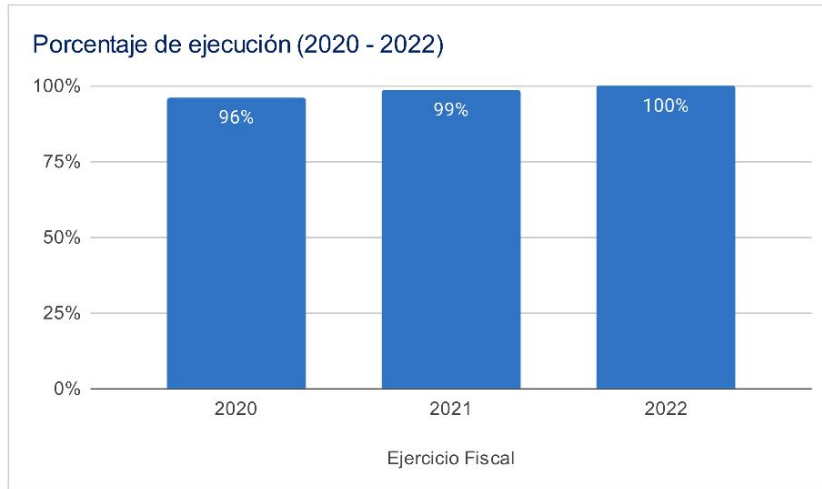

## Asignaciones y Transferencias al Municipio

Ejercicio Fiscal	Asignación Constitucional	Asignación IVA-PAZ Municipalidades	Asignación Vehículos	Petróleo	Asignación IVA-PAZ CODEDE	Total
2020	Q 5,442,061.85	Q 6,764,447.22	Q 759,950.87	Q 207,744.89	Q12,917,541.00	<b>Q 26,091,745.83</b>
2021	Q 5,041,889.63	Q 6,267,035.78	Q 704,069.25	Q 193,008.44	Q12,917,541.00	<b>Q 25,123,544.10</b>
2022	Q 6,137,272.57	Q 7,250,216.19	Q 702,920.16	Q 232,377.77	Q13,875,390.00	<b>Q 28,198,176.69</b>
2023	Q 7,565,365.55	Q 8,927,287.60	Q 789,755.31	Q 262,362.30	Q16,692,752.00	<b>Q 34,468,512.76</b>
<b>Total</b>	<b>Q 24,186,589.60</b>	<b>Q 29,208,986.79</b>	<b>Q 2,956,695.59</b>	<b>Q 895,493.40</b>	<b>Q56,403,224.00</b>	<b>Q 113,881,979.38</b>

Total asignado al municipio: **Q 113,881,979.38**

1



## Necesidades Municipales Santa Lucía La Reforma, Totonicapán

Área prioritaria	Brecha %	Necesidades				
<b>Educación</b>						
PAIN (Programa de atención integral al niño y niña)	100%	En este nivel existe	4701	niños que necesitan atención educativa.		
Preprimaria	61%	Se recomienda contemplar	41	aulas y docentes para cubrir a	1220	niños.
Primaria	0%	No existe brecha educativa en este nivel.				
Básico	84%	Se recomienda contemplar	51	aulas y docentes para cubrir a	1526	niños.
Diversificado	100%	Se recomienda contemplar	59	aulas y docentes para cubrir a	1769	niños.

<b>Salud y agua potable</b>						
Porcentaje desnutrición aguda	0.9%	Se registró	24	casos de niños menores de 5 años con desnutrición aguda en el municipio.		
Porcentaje desnutrición crónica	1%	Se registró	45	casos de niños menores de 5 años con desnutrición crónica en el municipio.		
Establecimientos de salud	0%	Considerando que el CAP tiene capacidad para atender hasta a 40,000 personas y el puesto de salud a 5,000 personas, se determina que no existe brecha de establecimientos de salud, la población tiene acceso a establecimientos de salud.				
Enfermedades causadas por alimentos y agua	5.7%	Se registró	1270	casos de enfermedades transmitidas por alimentos o agua contaminada.		
Red domiciliar de agua potable	35%	Se necesita cubrir el acceso a red domiciliar de agua potable de	1108	viviendas.		

<b>Saneamiento</b>						
Manejo de desechos	96%	3054 viviendas requieren de un sistema adecuado de manejo de desechos sólidos o tren de aseo.				
Acceso a servicio sanitario	92%	2913 viviendas requieren de acceso a un servicio sanitario adecuado.				
Acceso a sistema de drenajes	94%	2979 viviendas requieren acceso a sistema de drenajes.				

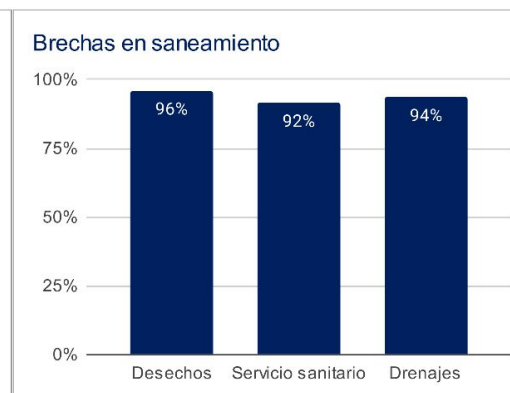
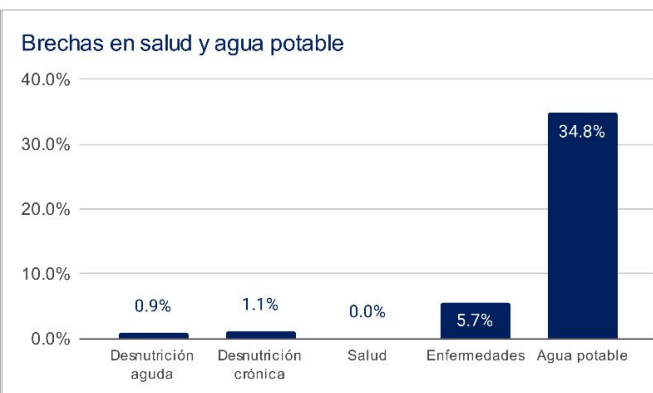
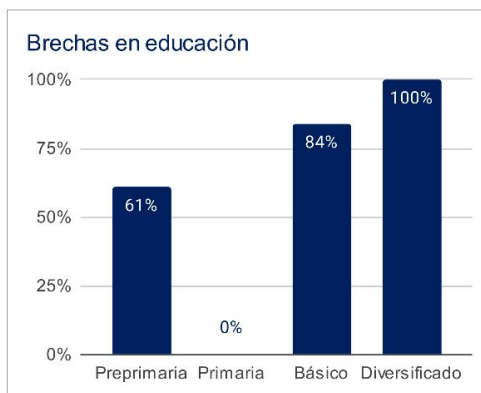

1 Asignaciones y Transferencias a Municipalidades, Dirección Financiera, MINFIN (2023)

3 Morbilidad por desnutrición crónica y aguda en menores de 5 años, SIGSA - MSPAS (2022), Morbilidad por enfermedades relacionadas a enfermedades transmitidas por alimentos y/o agua (ETAS's), SIGSA - MSPAS (2022), Establecimientos de salud a nivel nacional, MSPAS (2023),

2 Datos poblacionales del Censo 2018, INE (2018), Cobertura educativa, MINEDUC (2023),

4 Datos poblacionales y de vivienda, Censo 2018, INE (2018),

Departamento: Totonicapán

(1) ▾

Municipio: Santa Lucía La Reforma

(1) ▾

Año	Aporte Consejos	Constitucional	IVA-Paz Municipalidades	Vehículos	Petróleo	Total
2024	19.325.939,00	7.565.365,55	8.927.287,60	789.755,31	262.362,30	36.870.709,76
2025	20.123.434,70	8.381.416,03	9.723.034,65	792.878,66	285.147,74	39.305.911,78
2026	21.782.635,40	9.058.424,36	10.421.627,91	807.408,16	303.006,61	42.373.102,44
2027	23.441.836,10	9.735.432,69	11.120.221,17	821.937,65	320.865,48	45.440.293,09
<b>Total</b>	<b>84.673.845,20</b>	<b>34.740.638,63</b>	<b>40.192.171,33</b>	<b>3.211.979,78</b>	<b>1.171.382,13</b>	<b>163.990.017,07</b>

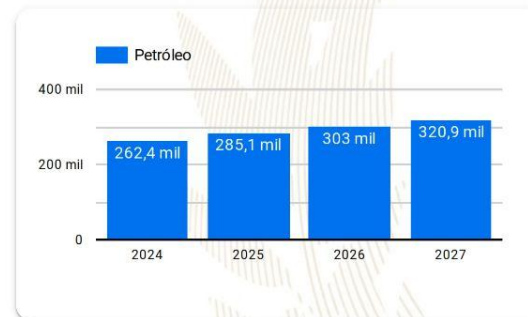
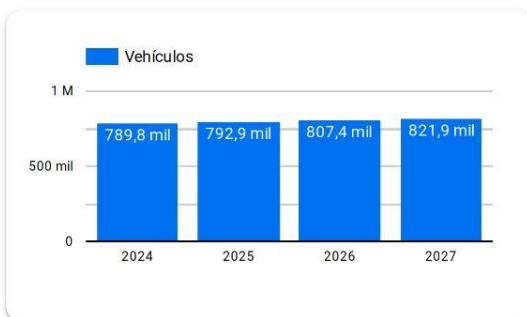
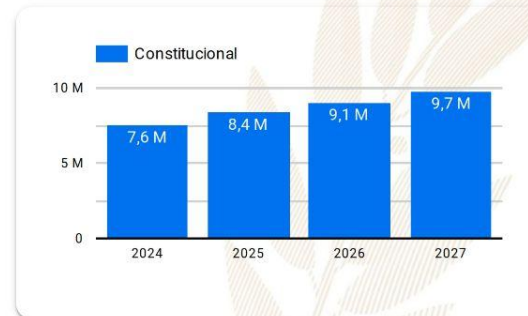
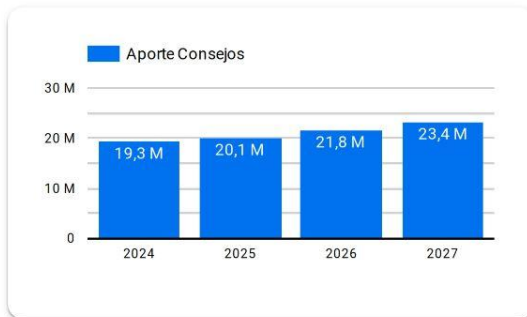

**Año 2024:** Presupuesto sujeto a aprobación por el Congreso de la República de Guatemala.

**Años 2025-2027:** Proyección elaborada en base a presupuestos aprobados para los años 2020 a 2024.



# Resumen de **giras** **presidenciales**

Giras Presidenciales es un modelo de seguimiento programático presidencial y de administración pública introducido en Guatemala en 2021, con el propósito de establecer mayor cercanía entre el gobierno central y los poderes locales. Estas giras permitieron la coordinación interinstitucional entre la Secretaría Privada de la Presidencia, la Secretaría de Coordinación Ejecutiva de la Presidencia y el gabinete de gobierno, con el liderazgo del Presidente de la República. La aceptación por parte de los alcaldes fue notable, con altos porcentajes de asistencia a las giras.

El enfoque municipalista del modelo promovió el acercamiento entre los poderes locales y el gobierno central, mediante mesas de discusión que abordaron temas de importancia municipal y agilizaron los procesos para satisfacer demandas y necesidades locales. Se presentaron propuestas prácticas para encontrar soluciones a través del seguimiento programático.

## MODALIDADES

Las giras presidenciales se adaptaron a distintas modalidades, presenciales en cabeceras departamentales y en el Palacio Nacional, incluyendo reuniones virtuales durante la pandemia de COVID-19, demostrando la capacidad de adaptación y la importancia de utilizar recursos tecnológicos para garantizar la continuidad de la gestión pública.

## SEGUIMIENTO

La documentación y el seguimiento de acciones derivadas de los proyectos y programas de desarrollo fueron sistematizados, esto fue logrado a través de la Secretaría de Coordinación Ejecutiva de la Presidencia y la Secretaría Privada de la Presidencia, con equipos dedicados a mantener actualizada la Matriz de Seguimiento a Compromisos Presidenciales y Solicitudes Municipales en las Mesas de Trabajo.

## RESULTADO

Las giras presidenciales contribuyeron a mejorar la administración pública, fortaleciendo la confianza y la participación ciudadana en la gestión gubernamental. Además, agilizaron los procesos y redujeron los tiempos de respuesta, impulsando el desarrollo del país.



Departamento: Totonicapán (1) ▾

Municipio: Santa Lucía La Reforma (1) ▾

Los Compromisos Presidenciales y Solicitudes de Alcaldes, se adquirieron por el Señor Presidente, durante las Giras Presidenciales realizadas durante el periodo de Gobierno 2020-2023.

La Secretaría de Coordinación Ejecutiva de la Presidencia en coordinación con La Secretaría Privada de la Presidencia, realizaron el seguimiento programático de los Compromisos Presidenciales y Solicitudes de Alcaldes, en base a la actualización del avance indicado por los delegados de los diferentes Ministerios y Secretarías responsables.

## Compromisos Presidenciales

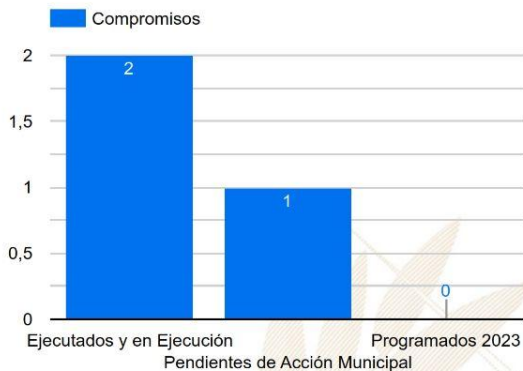

Compromisos

3

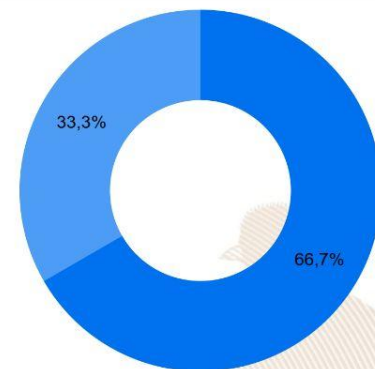

Ejecutados y en Ejecución Pendientes de Acción Municipal Programados 2023

Instituciones	Compromisos ▾	Solicitudes
1. CIV	2	3
2. MIDES	1	2
3. MAGA	0	3
4. MINDEF	0	1
5. MINECO	0	1
6. MSPAS	0	3
7. SCEP	0	5
8. SESAN	0	1
9. MINTRAB	0	1
10. MINEDUC	0	1
11. MICUDE	0	1
<b>Total</b>	<b>3</b>	<b>23</b>

## Solicitudes de Alcaldes



Solicitudes

23

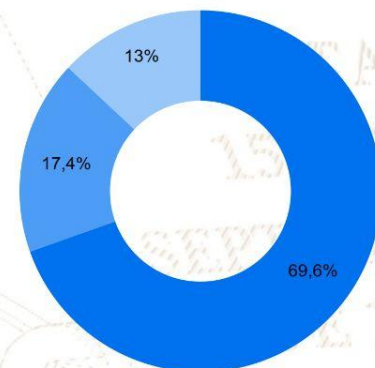

Ejecutados y en Ejecución Pendientes de Acción Municipal Programados 2023

# SIPROCODE

La SCEP, con el objetivo de modernizar y hacer más eficientes, eficaces y transparentes los procesos de planificación y ejecución de los proyectos financiados con recursos de inversión destinados al Sistema de Consejos de Desarrollo, presentó ante el Consejo Nacional de Desarrollo Urbano y Rural -CONADUR- el Sistema Electrónico para la Administración de Procesos de Proyectos de Consejos de Desarrollo para su aprobación.

### OBJETIVO

Acercar a los entes rectores y a las unidades ejecutoras, con el fin de agilizar los procesos de solicitud y emisión de avales, dictámenes técnicos u otros documentos, para la aprobación de los proyectos en las etapas de planificación y ejecución. Asimismo, sustituir las interacciones físicas por virtuales y a la vez establecer un historial de tiempo por gestión realizada entre las unidades ejecutoras y los entes rectores, también notificar en tiempo real sobre las nuevas solicitudes.

### BENEFICIOS INSTITUCIONALES

- Coordinación interinstitucional permanente.
- Disminución de la burocracia.
- Reducción de la vulnerabilidad en los procedimientos.
- Agilización de procesos.
- Reducción de tiempo en emisión de avales, dictámenes técnicos y otros documentos a 20 días hábiles.
- Disminución de costos en trámites.
- Fortalece la transparencia en los procesos.
- Monitoreo y seguimiento a través de la plataforma;
- Trámites no presenciales.
- Vista pública de información general y acceso a la misma.
- Permitir el seguimiento a los procesos y gestiones de trámites en cada una de sus etapas por parte de las instituciones involucradas.





# SIPROCODE

## Avales, Dictámenes Técnicos u Otros Documentos periodo 2021 - 2023

### Avales, Dictámenes Técnicos u Otros Documentos

Municipio	SIPROCODE			CONAP			CONRED			MAGA			MICIVI			MICUDE			MINEDUC			MEM			MINGOB			MSPAS			TA	TR	TS																
	2021	2022	2023	2021	2022	2023	2021	2022	2023	2021	2022	2023	2021	2022	2023	2021	2022	2023	2021	2022	2023	2021	2022	2023	2021	2022	2023	2021	2022	2023																			
	A	R	A	R	A	R	A	R	A	R	A	R	A	R	A	R	A	R	A	R	A	R	A	R	A	R	A	R	A	R				A	R														
MOMOSTENANGO, TOTONICAPAN	SI	SI	SI	-	-	-	-	4	-	9	-	11	-	-	-	-	-	-	9	-	-	14	-	-	-	-	-	10	-	-	11	-	-	-	-	-	-	-	-	7	-	6	-	81	0	81			
SANTA MARIA CHIQUIMULA, TOTONICAPAN	SI	SI	SI	-	-	-	-	-	-	12	-	8	-	-	-	-	-	-	7	-	11	-	4	-	-	-	-	1	-	13	-	2	-	-	-	-	-	-	-	-	1	-	7	-	1	-	67	0	67
SAN FRANCISCO EL ALTO, TOTONICAPAN	SI	SI	SI	-	-	-	-	-	-	4	-	6	-	-	-	-	-	-	9	-	11	-	9	-	-	-	-	-	4	-	3	-	-	-	-	-	-	-	-	-	1	-	-	6	-	53	0	53	
TOTONICAPAN, TOTONICAPAN	SI	SI	SI	-	-	-	-	-	-	7	-	-	-	-	-	-	-	-	3	-	19	-	-	-	-	-	-	7	-	5	-	-	-	-	-	-	-	-	-	-	-	4	-	45	0	45			
SAN BARTOLO, TOTONICAPAN	SI	SI	SI	-	-	-	-	-	-	7	-	-	-	-	-	-	-	-	2	-	15	-	-	-	-	-	-	3	-	3	-	1	-	-	-	-	-	-	-	-	1	-	1	-	33	0	33		
SAN ANDRES XECUL, TOTONICAPAN	SI	SI	SI	-	-	-	-	-	2	-	1	-	-	-	-	-	-	-	2	-	1	-	4	-	-	-	-	1	-	1	-	-	-	-	-	-	-	-	-	-	3	-	1	-	2	-	18	0	18
SANTA LUCIA LA REFORMA, TOTONICAPAN	SI	SI	SI	-	-	-	-	4	-	1	-	3	-	-	-	-	-	-	7	-	1	-	6	1	-	-	-	2	-	-	3	-	-	-	-	-	-	-	-	-	5	-	1	-	4	-	37	1	38
SAN CRISTOBAL TOTONICAPAN, TOTONICAPAN	NO	SI	SI	-	-	-	-	-	-	1	-	1	-	-	-	-	-	-	-	10	-	7	-	-	-	-	-	-	1	-	-	-	-	-	-	-	-	-	-	-	-	4	-	1	-	25	0	25	

\*La información anterior es basada en solicitudes que finalizaron el ciclo, no se muestra en las estadísticas de procesos pendientes.

- SIPROCODE inicio en junio del 2021, por lo que algunas municipalidades solicitaron sus avales por la vía tradicional.
- A: Solicitudes Aprobadas.
- R: Solicitudes Rechazadas.
- TA: Total Solicitudes Aprobadas.
- TR: Total Solicitudes Rechazadas.
- TS: Total Solicitudes.

Para mayor información, escanea o haz click en el código QR:



LIBERTAD  
15 DE  
SEPTIEMBRE  
DE 1821



La SCEP coordina con diferentes instituciones del Estado y sector privado, para acercar los servicios públicos de forma temporal en alianza con municipalidades y gobernaciones departamentales, estimulando de esa manera el proceso de desconcentración de las instituciones del Estado.

SCEP realizó acciones de coordinación y logística para el desarrollo de las Jornadas Móviles de Servicios Integrados desde el año 2020 hasta julio de 2023.

## Servicios que se brindan durante las Jornadas Móviles de Servicios Integrados:

- Trámites de carencia de antecedentes policiales, renovación de licencia de conducir, pasaportes, actualización de datos y empadronamiento.
- Quioscos informativos del Sistema Nacional del Empleo, promoción del turismo y talleres de temas ambientales, entre otros.
- Información sobre las iniciativas Bono Social, entrega de becas y Comedores Sociales.
- Acceso a consultas de medicina general, psicología, nutrición, pediatría, hisopados, jornada de vacunación contra el COVID-19 y charlas sobre salud.
- Capacitaciones en temas tributarios y actualización de documentos, entre otros.



DEPARTAMENTO DE  
TRÁNSITO DE LA PNC



GOBIERNO de  
GUATEMALA  
Dr. ALEJANDRO GIAMATTI

MINISTERIO DE  
ECONOMÍA



GOBIERNO de  
GUATEMALA  
Dr. ALEJANDRO GIAMATTI

MINISTERIO DE  
SALUD PÚBLICA  
Y ASISTENCIA  
SOCIAL



CONSEJO  
NACIONAL DE  
ATENCIÓN AL MIGRANTE  
DE GUATEMALA

CONAMIGUA

Portal de

## Gobiernos Locales

Estimado Usuario, Bienvenido

### PORTAL DE GOBIERNOS LOCALES

Es un sitio web que ofrece al usuario, de forma fácil, dinámica e integrada, el acceso a una serie de recursos y de servicios relacionados a la información presupuestaria y financiera registrada por los gobiernos locales y sus empresas municipales en el SIAF.

Este portal cuenta con reportes dinámicos establecidos que ofrecen datos en tiempo real relacionados a:

- Presupuesto por Resultados
- Enfoque Temático
- Grupo Objeto de Gasto
- Finalidad, Función y División

También permite al usuario elaborar sus propios reportes de ingresos, gastos y contables de acuerdo a sus necesidades.

Para el análisis de las finanzas municipales y la oportuna toma de decisiones, pone a disposición los siguientes tableros de indicadores:

### ICFM Índice Consolidado Financiero Municipal:

Es una herramienta de análisis que permite a los funcionarios municipales realizar mediciones de los datos que registran en el -SICOIN GL-, con los cuales se puede interpretar la situación económico-financiera de la municipalidad durante uno o varios ejercicios fiscales.

### Objetivos de Desarrollo Sostenible:

Se presenta el impacto de la Gestión Municipal desde la perspectiva de los Objetivos de Desarrollo Sostenible.

Actualmente ofrece a los usuarios municipales la oportunidad de realizar el pago de sus servicios públicos a través de internet.

### Cobros en Línea:

Permite al vecino realizar sus pagos a través de tarjeta de crédito y/o débito, de cualquier servicio (agua, IUSI y arbitrios) que presta la Municipalidad, desde la comodidad de su casa o desde cualquier lugar en donde se encuentre; al ingresar en el ícono le permitirá:

- Pagar documento de cobro (Todos los Servicios)
- Pagar boleto de ornato
- Pagar multas de tránsito



También cuenta con una sección de noticias, biblioteca virtual y enlaces importantes.

Para acceder al Portal de Gobiernos Locales, escanea o haz click en el código QR:





### ÍNDICE CONSOLIDADO FINANCIERO MUNICIPAL - ICFM -

12100807

TOTONICAPÁN

SANTA LUCIA LA REFORMA







#### Calificación General

Gestión Financiera

70

Moderada

		Puntuación máxima		Resultado municipio
	<b>Solvencia General</b>	<b>30</b>	Evalúa la generación y captación de recursos propios municipales que permitan la sostenibilidad financiera en el mediano y largo plazo. Asimismo refleja la dependencia en relación a las transferencias de la Administración Central.	<b>12</b>
	Autonomía Financiera Municipal	15		3
	Dependencia Financiera Municipal	6		1
	Ahorro Operacional	5		4
	Relación de Recursos y Gastos - Sin Endeudamiento	4		4
	<b>Solvencia Financiera</b>	<b>30</b>	Mide el nivel de endeudamiento, la capacidad de pago de la municipalidad, a través de la solvencia de sus finanzas y el volumen de endeudamiento.	<b>28</b>
	Liquidez Financiera	5		5
	Recursos por Endeudamiento	5		5
	Pasivo por Endeudamiento	10		10
	<b>Dinamismo Económico</b>	<b>15</b>	Evalúa la relación entre la inversión, la captación de recursos propios y el nivel de deuda en relación a la población de cada municipio, según el número de habitantes reflejados en la proyección proporcionada por el	<b>8</b>
	Inversión por Habitante	5		2
	Recursos Propios por Habitante	5		1
	<b>Evaluación Presupuestaria</b>	<b>25</b>	Mide la eficiencia en cuanto a la ejecución de recursos percibidos y gastos pagados, durante un ejercicio fiscal en relación al presupuesto vigente.	<b>22</b>
	Ejecución Presupuestaria de Ingresos	6		6
	Ejecución Presupuestaria de Egresos	5		3
	Relación de Gastos e Ingresos Ejecuta	5		5
	Ejecución por Tipo de Gasto	6		6
Transferencias Presupuestarias	3	2		

Fuente: Reporte índice consolidado financiero municipal ICFM, 2023, Ministerio de Finanzas Públicas.



Para acceder al detalle anual sobre el ICFM escanea el siguiente código QR



### Ingresos

Código y Clase de Ingreso	Código y Recurso de Ingreso	Recurso Auxiliar		Presupuesto Vigente 2022	Presupuesto Vigente 2023	
10000 INGRESOS TRIBUTARIOS	10289 OTROS ARBITRIOS MUNICIPALES	Multa del Boleto de Ornato	Q	5,000	Q 2,000	
		Valor Boleto de Ornato	Q	30,000	Q 20,000	
	<b>Total 10289 OTROS ARBITRIOS MUNICIPALES</b>		<b>Q</b>	<b>35,000</b>	<b>Q 22,000</b>	
<b>Total 10000 INGRESOS TRIBUTARIOS</b>			<b>Q</b>	<b>35,000</b>	<b>Q 22,000</b>	
11000 INGRESOS NO TRIBUTARIOS	11290 TASAS Y LICENCIAS VARIAS	Licencias de Construcción	Q	3,150	Q 10,000	
		Tasa municipal por alumbrado público	Q	822,254	Q 456,344	
	<b>Total 11290 TASAS Y LICENCIAS VARIAS</b>		<b>Q</b>	<b>825,404</b>	<b>Q 466,344</b>	
	11310 CONTRIBUCIONES POR MEJORAS	Drenajes	Q	1,010	Q 1,100	
		<b>Total 11310 CONTRIBUCIONES POR MEJORAS</b>		<b>Q</b>	<b>1,010</b>	<b>Q 1,100</b>
	11410 DE EDIFICIOS Y VIVIENDAS	Arrendamiento de Edificios	Q	72,000	Q 84,000	
		Arrendamiento de locales	Q	148,800	Q 153,600	
	<b>Total 11410 DE EDIFICIOS Y VIVIENDAS</b>		<b>Q</b>	<b>220,800</b>	<b>Q 237,600</b>	
	11610 ORIGINADAS POR INGRESOS NO TRIBUTARIOS	Multas de Agua Potable	Q	-	Q 3,000	
	<b>Total 11610 ORIGINADAS POR INGRESOS NO TRIBUTARIOS</b>		<b>Q</b>	<b>-</b>	<b>Q 3,000</b>	
11990 OTROS INGRESOS NO TRIBUTARIOS	Feria Titular	Q	59,446	Q 60,000		
	Otros ingresos	Q	3,000	Q 1,000		
<b>Total 11990 OTROS INGRESOS NO TRIBUTARIOS</b>		<b>Q</b>	<b>62,446</b>	<b>Q 61,000</b>		
<b>Total 11000 INGRESOS NO TRIBUTARIOS</b>			<b>Q</b>	<b>1,109,660</b>	<b>Q 769,044</b>	
13000 VTA. DE BIENES Y SERV. DE LA ADM. PÚBLICA	13260 SERVICIOS ADMINISTRATIVOS MUNICIPALES	Certificaciones	Q	-		
		Certificaciones Varias	Q	2,700	Q 4,500	
		Concesion de Drenajes	Q	100	Q 100	
		Concesion de Servicios de Agua (Pajas de Agua)	Q	24,600	Q 15,000	
		Estacionamiento de Fleteros	Q	6,450	Q 22,200	
		Estacionamiento de Taxis	Q	15,700	Q 32,400	
		Estacionamiento de Vehiculos	Q	5,790	Q 6,000	
		Instalacion de Agua Potable	Q	-		
		Licencias	Q	700	Q 500	
		NA	Q	-	Q -	
		Reconexion de Agua Potable	Q	-	Q 100	
		Titulos Propiedad Servicio de Agua	Q	500	Q 500	
		Traspaso Derecho por Servicios	Q	1,000	Q 100	
		<b>Total 13260 SERVICIOS ADMINISTRATIVOS MUNICIPALES</b>		<b>Q</b>	<b>57,540</b>	<b>Q 81,400</b>
		<b>Total 13000 VTA. DE BIENES Y SERV. DE LA ADM. PÚBLICA</b>			<b>Q</b>	<b>57,540</b>
14000 INGRESOS DE OPERACION	14240 SERVICIOS PÚBLICOS MUNICIPALES	Canon de Agua	Q	423,000	Q 425,300	
		Exceso de Agua	Q	420	Q 10,000	
		Extraccion de Ripio y Basura	Q	26,000	Q 21,720	
		NA	Q	-	Q -	
		Piso de Plaza	Q	125,500	Q 150,000	
		Poste Publico	Q	100	Q 100	
		Rastros	Q	10,000	Q 10,000	
		Servicios de Drenaje	Q	500	Q 100	
		<b>Total 14240 SERVICIOS PÚBLICOS MUNICIPALES</b>		<b>Q</b>	<b>585,520</b>	<b>Q 617,220</b>
<b>Total 14000 INGRESOS DE OPERACION</b>			<b>Q</b>	<b>585,520</b>	<b>Q 617,220</b>	

15000 RENTAS DE LA PROPIEDAD	15131 POR DEPÓSITOS INTERNOS	Intereses generados por Cuentas Monetarias	Q	72,000	Q	80,000
	Total 15131 POR DEPÓSITOS INTERNOS		Q	72,000	Q	80,000
	15310 ARRENDAMIENTO DE TIERRAS Y TERRENOS	Arrendamiento de Predios	Q	2,537	Q	7,200
	Total 15310 ARRENDAMIENTO DE TIERRAS Y TERRENOS		Q	2,537	Q	7,200
<b>Total 15000 RENTAS DE LA PROPIEDAD</b>			Q	<b>74,537</b>	Q	<b>87,200</b>
16000 TRANSFERENCIAS CORRIENTES	16210 DE LA ADMINISTRACIÓN CENTRAL	Impuesto al Valor Agregado (IVA-PAZ) para Funcionamiento	Q	1,613,240	Q	1,809,343
		IMPUESTO CIRCULACION DE VEHICULOS PARA FUNCIONAMIENTO	Q	17,603	Q	17,573
		Situado Constitucional para Funcionamiento	Q	542,115	Q	603,655
	Total 16210 DE LA ADMINISTRACIÓN CENTRAL		Q	2,172,958	Q	2,430,571
<b>Total 16000 TRANSFERENCIAS CORRIENTES</b>			Q	<b>2,172,958</b>	Q	<b>2,430,571</b>
17000 TRANSFERENCIAS DE CAPITAL	17110 DE PERSONAS Y UNIDADES FAMILIARES	De Personas P/Proyectos y Obras de Inversion	Q	117,900	Q	54,000
	Total 17110 DE PERSONAS Y UNIDADES FAMILIARES		Q	117,900	Q	54,000
	17210 DE LA ADMINISTRACIÓN CENTRAL	Impuesto al Valor Agregado(IVA-PAZ) Inversión	Q	4,839,721	Q	5,428,028
		Impuesto de Circulacion de Vehiculos para Inversion	Q	686,498	Q	765,339
		Impuesto Petroleo y sus Derivados para Inversion	Q	200,000	Q	219,500
		Situado Constitucional Para Inversión	Q	5,511,166	Q	5,432,895
	Total 17210 DE LA ADMINISTRACIÓN CENTRAL		Q	11,237,384	Q	11,845,762
	17220 DE ENTIDADES DESCENTRALIZADAS Y AUTÓNOMAS NO FINANCIERAS	AL CODEDE IVA PAZ	Q	16,311,872	Q	13,511,866
		COLOCACIONES INTERNAS	Q	2,300,000	Q	298,000
		Consejo de Desarrollo Urbano y Rural	Q	-	Q	-
	Total 17220 DE ENTIDADES DESCENTRALIZADAS Y AUTÓNOMAS NO FINANCIERAS		Q	18,611,872	Q	13,809,866
<b>Total 17000 TRANSFERENCIAS DE CAPITAL</b>			Q	<b>29,967,156</b>	Q	<b>25,709,627</b>
23000 DISMINUCIÓN DE OTROS ACTIVOS FINANCIEROS	23110 DISMINUCIÓN DE CAJAS Y BANCOS	SC-Distribucion de Petroleo y sus Derivados	Q	861	Q	47,739
		SC-impuesto Circulacion de Vehiculos	Q	23,204	Q	7,139
		SC-Ingresos Ordinarios de Aporte Constitucional	Q	58,154	Q	776,930
		SC-Ingresos Propios Municipales	Q	543,879	Q	419,949
		SC-Ingresos Tributarios IVA-PAZ	Q	2,954,464	Q	2,981,249
	Total 23110 DISMINUCIÓN DE CAJAS Y BANCOS		Q	3,580,562	Q	4,233,007
	23440 DISMINUCIÓN DE ANTICIPOS A CONTRATISTAS Y PROVEEDORES A LARGO PLAZO	Anticipo Ingrsos Tributarios IVA PAZ	Q	700	Q	700
		Anticipos Ingresos Ordinarios de Aporte Constitucional	Q	30,045	Q	30,045
		Consejo de Desarrollo COLOCACIONES INTERNAS	Q	74,500	Q	74,500
		Consejo de Desarrollo IVA PAZ	Q	509,120	Q	723,446
	Total 23440 DISMINUCIÓN DE ANTICIPOS A CONTRATISTAS Y PROVEEDORES A LARGO PLAZO		Q	509,120	Q	828,691
<b>Total 23000 DISMINUCIÓN DE OTROS ACTIVOS FINANCIEROS</b>			Q	<b>4,089,682</b>	Q	<b>5,061,697</b>

## Egresos

Municipalidad2	Tipo de Gasto	Presupuesto Vigente 2022	Presupuesto Vigente 2023
TOTONICAPÁN - MUNICIPALIDAD DE SANTA LUCIA LA REFORMA		Q 38,092,053	Q 34,778,759
	DEUDA PÚBLICA	Q 335,746	
	GASTOS DE FUNCIONAMIENTO	Q 4,543,293	Q 4,840,748
	INVERSIÓN	Q 33,213,014	Q 29,938,011
<b>Total general</b>		Q 38,092,053	Q 34,778,759

## Ventanilla Única Municipal de Empleo - VUME -

Es un espacio de alianza estratégica con las municipalidades que tiene como objetivo brindar servicios que incrementen el perfil de empleabilidad de la población a nivel local, de tal manera que incrementen sus posibilidades de inserción laboral.

A través de las ventanillas, también se brinda a la población oportunidades de formación y capacitación técnica y otros servicios de los que el MINTRAB dispone, para que la población pueda acceder a estos de una forma más ágil desde su municipio.

### Beneficios de la VUME



Para mayor  
información,  
escanea o haz  
click en el  
código QR:





## Proceso para la implementación de la VUME en el municipio





## Estrategia Nacional de Municipios y Comunidades Saludables

### Línea de tiempo



Fuente: Líneas Orientadoras para Municipios, Ciudades y Comunidades Saludables (MCCS) en la Región de las Américas (OPS/OMS, 2019).







## Estrategia Nacional de Municipios y Comunidades Saludables

### CONTENIDO

1. Municipio Saludable.
2. Intersectorialidad en Salud.
3. Mi municipio es sano. Entornos y estilos de vida Saludable.
4. Cero muertes maternas y Cero desnutrición en mi municipio.
5. Mi Municipio es verde.
6. Participación Social en Salud. Comunidades Saludables.
7. Gestión de Riesgo en Salud.



Promoción

Prevención

Atención

Rehabilitación

## Situación Actual: Tratamiento de Aguas Residuales

### OBLIGATORIEDAD MUNICIPAL



- Elaboración del Estudio Técnico de Aguas Residuales (ETAR) con el inventario de descargas del municipio, a más tardar el **30 de mayo de 2024**.
- Las municipalidades deberán cumplir con tener en operación, sistemas de tratamiento de las **2 descargas principales** a más tardar el **02 de mayo del 2025**.
- En el **02 de mayo 2027** deberán cumplir con tratar el 60% de sus descargas con los parámetros indicados en dicha etapa.
- En el **02 de mayo 2031** deberán cumplir con tratar el 100% de sus descargas con los parámetros indicados en dicha etapa.

Para la elaboración y actualización de los estudios técnicos se deberá de cumplir con el **Manual General del Reglamento de las Descargas y Reuso de Aguas Residuales y de la Disposición de Lodos. Acuerdo Ministerial Número 105-2008.**

Para el seguimiento y evaluación de aguas residuales y de aguas para reuso, los entes generadores deberán tomar a su costa, como mínimo, **dos muestras al año** y efectuar los análisis que correspondan de conformidad con los parámetros contenidos en el estudio técnico." **Artículo 49**

<b>Departamento</b>	Totonicapán	<b>Estudio Técnico de Aguas Residuales</b>	No tiene	<b>Descargas que el Inventario Reporta</b>	1
<b>Municipio</b>	Santa Lucía la Reforma	<b>Plantas de Tratamiento en Operación</b>	0	<b>Plantas de Tratamiento sin Operación</b>	0



# REGLAMENTO 164-2021

El Acuerdo Gubernativo 164-2021, **Reglamento para la Gestión Integral de Residuos y Desechos Sólidos Comunes** es un esfuerzo en conjunto del Organismo Ejecutivo, las Municipalidades y todos los habitantes de Guatemala para solucionar progresivamente una problemática que es conocida comúnmente como "Basura" a Nivel Nacional.



**ENTRÓ EN VIGENCIA  
EL 11 DE AGOSTO DE 2021**

Escanea el Código QR o visita el sitio web [www.marn.gob.gt/Reglamento-164-2021](http://www.marn.gob.gt/Reglamento-164-2021) para conocer a detalle los plazos y obligaciones que establece este Reglamento.

## ¿Quiénes son los entes que deben cumplir este Reglamento?

Estas son algunas de las consideraciones que debes tener en cuenta, si tú, como persona individual o jurídica, pública o privada, nacional o extranjera, desarrollas alguna de las siguientes actividades en cualquier parte del territorio del país:

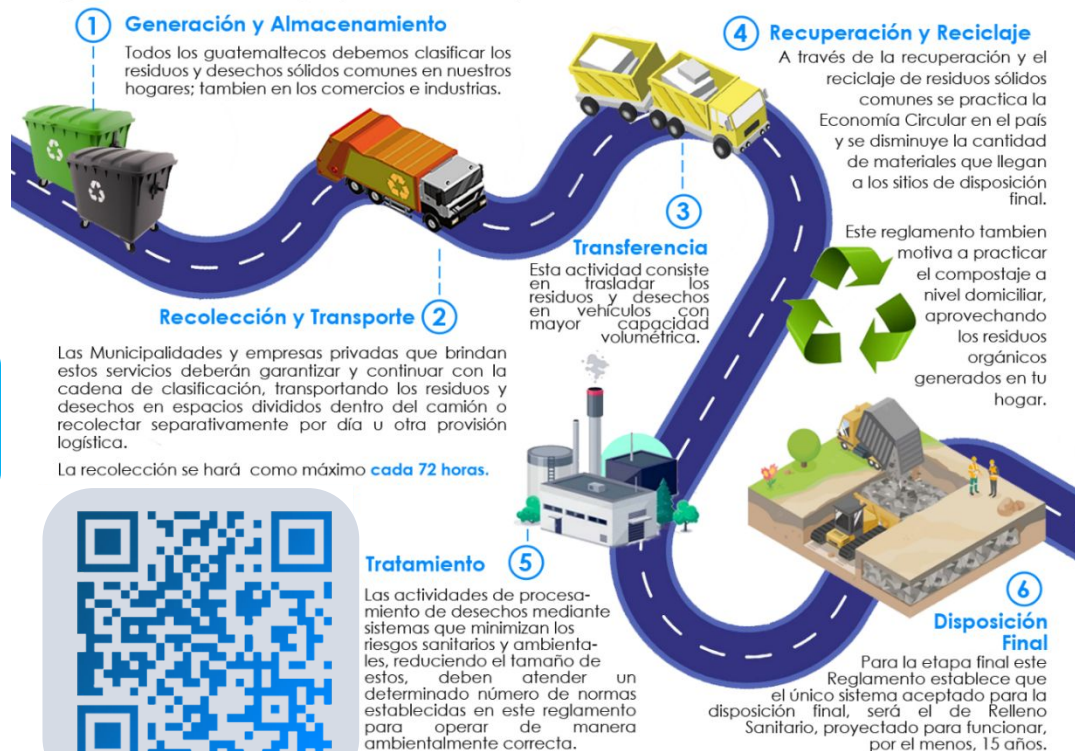

# CLASIFICACIÓN DE LOS RESIDUOS Y DESECHOS SÓLIDOS COMUNES

El MARN invita a Clasificar los Residuos y Desechos Sólidos Comunes que generes en tu hogar, comercio, industria y cualquier espacio público del Municipio; según lo establecido en el Acuerdo Gubernativo 164-2021 para proteger el medio ambiente de tu entorno.



Escanea el Código QR para Descargar la Guía de Identificación Gráfica y conocer más sobre la Clasificación,



## ORGÁNICO

¿Qué debo colocar en esta Clasificación?

Son productos de origen animal y vegetal, principalmente de los restos de alimentos, agricultura y jardinería. *Algunos ejemplos:*



## INORGÁNICO

¿Qué debo colocar en esta Clasificación?

Son productos que no están compuestos de materia vegetal o animal y son de difícil descomposición por microorganismos. *Algunos ejemplos:*



Todos los demás residuos que se contaminen con aceites, líquidos y otros materiales que les haga perder el potencial de ser reciclados.



## RECICLABLE

¿Qué debo colocar en esta Clasificación?

*Algunos ejemplos:*





## Información Agroclimática



Para acceder al detalle de la información,  
escanea el código QR,

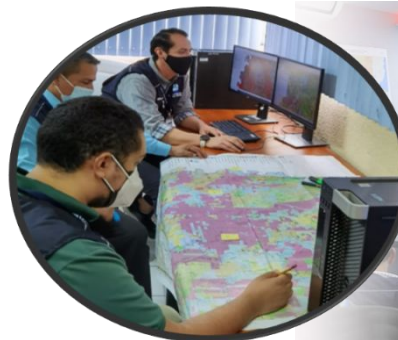

## Generalidades

Documento elaborado por el equipo de trabajo conformado por los departamentos de: El Centro de Información Estratégica Agropecuaria, Laboratorio de Información Geográfica, Cobertura Vegetal y Uso de la Tierra, y Departamento de Suelos, de la Dirección de Información Geográfica, Estratégica y Gestión de Riesgos -DIGEGR- del Ministerio de Agricultura, Ganadería y Alimentación -MAGA-.

### Características del municipio:

- Geográficas
- Biofísicas
- Productivas

### Temáticas:

- Mapa de características geográficas y biofísicas
- Capacidad de uso de la tierra
- Taxonomía de suelos
- Descripción de las principales características
- Condiciones climáticas
- Cobertura vegetal
- Uso de la tierra año 2,020
- Fechas promedio de etapa fenológica ciclo de primera (cultivo de maíz/ frijol).

Se exponen las **potencialidades** y **limitaciones** del municipio en forma general.

# INFORMACIÓN AGROCLIMÁTICA

## Municipio de Santa Lucía La Reforma, Totonicapán

### Características geográficas y biofísicas

El municipio se localiza al este del departamento; con las colindantes siguientes:

**Al Norte:** Con el municipio de Momostenango del departamento de Totonicapán y San Pedro Jocopilas del departamento de Quiché.

**Al Sur:** Con el municipio de Santa María Chiquimula del departamento de Totonicapán y San Antonio Ilotenango del departamento de Quiché.

**Al Este:** Con el municipio de San Pedro Jocopilas del departamento de Quiché.

**Al Oeste:** Con el municipio de Momostenango, Totonicapán. Su extensión es de 45.40 km<sup>2</sup>, que corresponde al 4.22% del departamento.

Se localiza entre los 1,500 a 2,500 msnm y predominan altitudes entre 1,500 a 2,000 msnm en un 99.8% de la superficie del municipio, conformando un altiplano.

La mayoría del municipio se caracteriza con Medio Índice Vial, con carreteras pavimentadas y no pavimentadas.

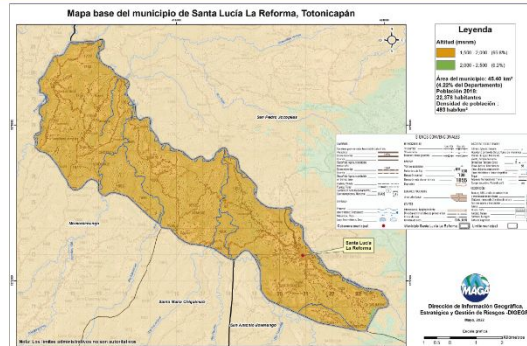

### Capacidad de Uso de la Tierra

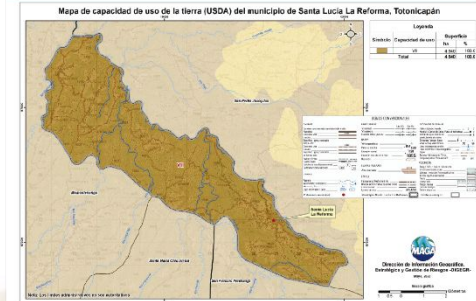

De acuerdo al mapa para el municipio se presenta la siguiente categoría de uso: forestal (VII) con el 100.0%.

### Serie de suelos

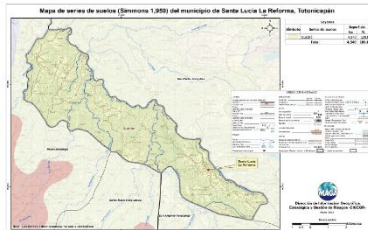

Respecto a las principales características de los suelos, estos provienen principalmente de ceniza volcánica pomácea o andesita, esto implica suelos de medianamente profundos, buen drenaje, alto peligro a la erosión, fertilidad natural baja.

### Condiciones Climáticas

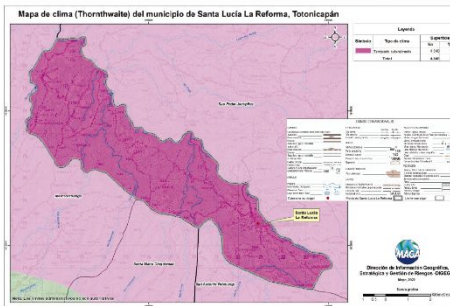

Respecto a las condiciones climáticas, predomina el clima Templado (17.1-20.7°C) con el 100%

Con respecto a la humedad, predomina el régimen sub-húmedo con el 100.0%.

La precipitación promedio anual que prevalece se encuentra en el rango de 1,001 a 2,000mm.

Dada la distribución de la precipitación pluvial, en época seca (noviembre a abril), se requiere de riego.

Con respecto al riesgo del territorio a amenazas naturales, existe: media a Heladas (noviembre a febrero) y categoría Muay Alta a Sequías (julio y agosto), (MAGA, 2012)

Según reporte de DICORER del periodo del 2017 -2020 el municipio a registrado una categoría media en riesgo por exceso de lluvia y una categoría media por sequía agrícola.

### Cobertura Vegetal y Uso de la Tierra

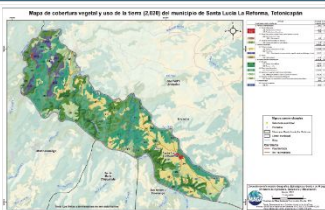

- Territorios artificializados 0.46% Zonas urbanizadas, zonas industriales o comerciales y redes de comunicación, minas, escombreras y zonas en construcción y zonas verdes artificiales, no agrícolas.
- Territorios agrícolas 23.80%: Cultivos anuales (maíz y frijol), hortalizas (papa, cebolla, repollo, zanahoria y lechuga) y otros cultivos que se adaptan al clima Templado.
- La presencia de Bosques (mixto y conífero) predomina con 38.09%. Seguido de la categoría de Vegetación arbustiva baja (matorrales y/o guamil) con 25.19%.
- Por último, existe un 0.42% correspondiente a cuerpos de agua (principalmente ríos).

### Fecha promedio de etapa fenológica ciclo de primera (cultivo de maíz / frijol)

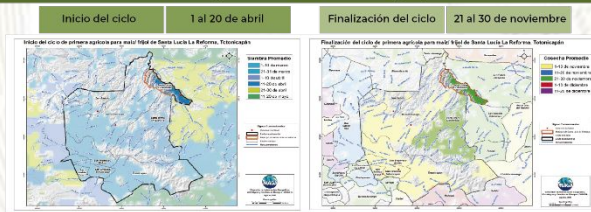



## ¿Qué son?

Son centros en donde se imparten cursos de capacitación técnica laboral y formación emprendedora; en espacios físicos proporcionados por la comunidad, municipalidades, organizaciones no gubernamentales, iglesias y otros.

## ¿Cuál es su objetivo?

Contribuir al desarrollo de oferta formativa vinculada a familias ocupacionales y cualificaciones con significación en el empleo, que proporcione la formación adecuada a personas jóvenes y adultas para su inserción en el mercado productivo y que responda a la demanda laboral.

## Alianzas

Se realizan alianzas con municipalidades y otras organizaciones quienes proveen espacio físico y equipo para implementar los cursos.

También el Ministerio de Educación a través de la Dirección General de Educación Extraescolar, facilita equipo en diversas áreas e instructores para atender a los estudiantes.







## Oportunidades

- Capacitarse en áreas técnicas con demanda productiva.
- Desarrollo de competencias para la vida, el trabajo y la formación emprendedora como ejes transversales para fortalecer la empleabilidad.
- Desarrollo de habilidades blandas en los jóvenes y adultos que participan en los cursos de formación.
- Disminución de la brecha entre educación y empleo a través de los cursos de formación.





## ¿Qué son?

Son centros de formación y capacitación extraescolar, asociadas al área agropecuaria en donde el campo o parcela de tierra es el espacio de aprendizaje, en el cual los participantes aprenden, fortalecen y tecnifican sus conocimientos y capacidades con la orientación de especialistas técnicos para el aprovechamiento de los recursos en el marco del Programa de Alimentación Escolar, PAE.

## ¿Cuál es su objetivo?

Promover buenas prácticas agropecuarias a través de la formación y capacitación, desarrollando competencias asociadas al área agrícola y pecuaria para tecnificar capacidades técnicas de los participantes para constituirse en proveedores del Programa de Alimentación Escolar, para obtener el certificado de Productor Agropecuario con Especialidad en Alimentación Escolar.

## Alianzas

Se realizan alianzas con municipalidades y otras organizaciones gubernamentales y no gubernamentales quienes: autorizan y gestionan el uso de un espacio físico de terreno, proporcionan insumos, servicios básicos y personal para mantenimiento.

- Certificación de la formación modular a través del Programa Centros Municipales de Capacitación y Formación Humana, CEMUCAF.
- Certificación de la Competencia Técnico Laboral para acreditar “Productores Agropecuarios con Especialidad en Alimentación Escolar.
- Dotación de Módulos Formativos físicos o digitales para el desarrollo de procesos formativos.
- Transferencia Metodológica a técnicos de las ETCAE.





## Oportunidades

- Formación, capacitación y tecnificación.
- Productores locales acreditados y certificados en competencias agropecuarias.
- Desarrollo comunitario y reactivación de la economía local.
- Reducción de barreras de género.
- Empoderamiento de la mujer.
- Prevención de la migración irregular.
- Desarrollar habilidades de lectoescritura y matemática funcional, así como completar sus ciclos educativos a través de modalidades flexibles.
- Vínculo entre las OPF y Productores Locales para la provisión y suministro de alimentos como lo establece la Ley de Alimentación Escolar.







### ¿Qué son?

Son espacios comunitarios educativos que, mediante el uso de herramientas tecnológicas y metodologías innovadoras, facilitan a la población educativa el desarrollo y fortalecimiento de procesos formativos pertinentes a su contexto y necesidades. Está dirigido para estudiantes del Sistema Educativo Nacional.



### Alianzas

- ✓ Se gestiona la firma de convenio con las Municipalidades por 5 años para que apoyen con el espacio físico, pago de internet, energía eléctrica y seguridad.
- ✓ El Ministerio de Educación designa al instructor y facilita el equipamiento en coordinación con la cooperación.



### ¿Cuál es su objetivo?

Propiciar el desarrollo de la población a través de procesos de aprendizajes significativos, autónomos y colaborativos, mediante el uso de herramientas tecnológicas, en un modelo educativo flexible, pertinente y de calidad.

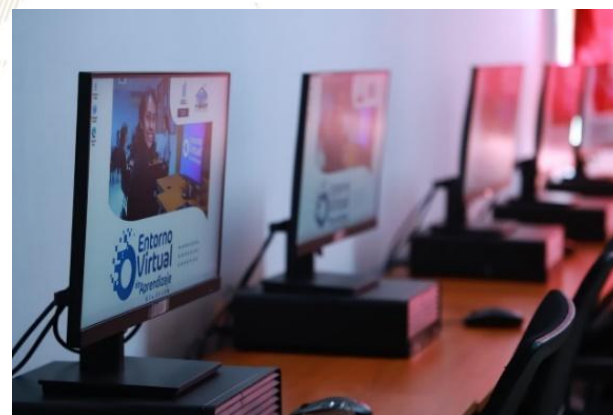



## Oportunidades

- Iniciar o continuar estudios en forma gratuita en el Programa Nacional de Educación Alternativa PRONEA
  - En el Nivel de Educación Primaria (de 13 años en adelante)
  - Nivel de Educación Media ciclo básico (de 15 años en adelante) y diversificado (de 17 años en adelante).
  - Avanzar a su propio ritmo.
  - Si ha extraviado su papelería de estudios, puede solicitar una evaluación por suficiencia para acreditar su formación y continuar estudiando.
- Acceso a computadoras e internet en forma gratuita para procesos formativos.
- Acompañamiento por parte de un tutor.



LIBERTAD  
15 DE  
SEPTIEMBRE  
DE 1821

## Análisis de seguridad en el municipio de Santa Lucía La Reforma

Tendencia histórica de la incidencia criminal

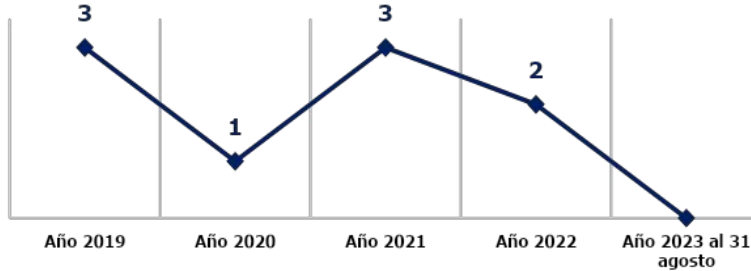

Hechos delictivos comparados

■ Año 2022 ■ Año 2023

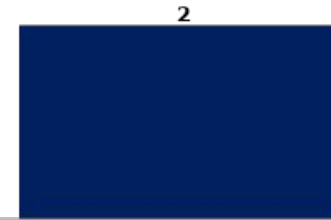

Violaciones sexuales

### Análisis:

- Durante el año 2023, no se registra ningún hecho delictivo.
- Focalización de los servicios institucionales: Recorridos de seguridad en las principales entradas y salidas del municipio, seguridad a comercios, operativos policiales en ruta nacional.
- Las rutas que se comunican con el municipio son: Ruta que conduce al departamento de Quiché, al departamento de Totonicapán, y al municipio de Momostenango.
- No se registra presencia de pandillas.





## Gestión integral de la seguridad

### ❑ **Objetivo institucional en el municipio**

Realizar actividades operativas (patrullajes, puestos fijos y operativos policiales) en los lugares donde exista más aglomeración de personas (plazas, mercados, paradas de buses, eventos deportivos u otros), para garantizar la vida, la integridad física y la seguridad de las personas y sus bienes.

### ❑ **Servicios policiales**

Dependencia policial	Talento humano	Recurso de movilidad		Tasa de Policías por habitantes	Kilómetros que recorre cada unidad policial
		Vehículos	Motocicletas		
Subestación 44-2-3, Santa Lucia la Reforma	9	1	1	Se dispone de 3 policías por cada 10,000 habitantes.	1 unidad policial cubre 22.70 K <sup>2</sup> de demarcación.
<b>Otras dependencias policiales de apoyo</b>					
Delegación de la Subdirección General de Prevención del Delito (Totonicapán)	11	1	--		
Delegación de la División Especializada en Investigación Criminal (Totonicapán)	9	1	--		
Delegación de la División de Protección a la Naturaleza (Totonicapán)	35	2	--		

### ❑ **Coordinación interinstitucional**

- ✓ Con instituciones del sector justicia, salud, educación y autoridades locales.
- ✓ Policía Nacional Civil y Policía Municipal de Tránsito, realizan operativos en conjunto, para verificar que pilotos de motocicletas y vehículos porten los documentos que les amparan para conducir los mismos.
- ✓ La Policía Nacional Civil apoya a la Policía Municipal, en actividades culturales, sociales o de otra índole que se desarrolla en el municipio.

## Sistema de Información Cultural - SIC -

### ¿Qué es el Sistema de Información Cultural SIC?

Es una herramienta virtual al servicio de la sociedad, Registra, sistematiza y difunde información sobre la cultura diversa de nuestro país a nivel nacional.



**MUNAG**  
Museo Nacional de Arte de Guatemala  
The明珠 of Guatemalan Culture



### ¿Qué encontramos en el SIC?

Información de más de 500 lugares del patrimonio cultural y natural, más de 130 recetas de gastronomía tradicional; manifestaciones de la espiritualidad y religiosidad popular; escuelas y universidades de arte y cultura; legislación cultural; premios y reconocimientos para artistas, académicos y gestores culturales.

Una biblioteca virtual, noticias, vídeos culturales... y mucha más información de la rica y variada cultura de Guatemala.

## Registro Nacional de Artistas - RENART -

En el SIC también se encuentra el **Registro Nacional de Artistas RENART:**

- El RENART permite conocer cuántos artistas hay a nivel nacional, Apoyar a visibilizarlos y ampliar posibilidades de ofertar sus servicios artísticos.
- Actualmente hay más de 5,300 artistas registrados de los diversos municipios de Guatemala.
- Cada artista se registra por iniciativa y voluntad propia. Al registrarse recibe una certificación llamada **Número Único de Artistas -NUA-**. Este certificado puede ser utilizado convenientemente para gestionar apoyos en el Ministerio de Cultura y Deportes, y en otras instituciones nacionales y extranjeras.
- En el SIC el artista encontrará un tutorial que le guiará para registrarse en el RENART.



[sicultura.gob.gt](http://sicultura.gob.gt)



La información cultural en el SIC, se puede encontrar desglosada por municipios:

Por ejemplo, en el municipio de **Santa Lucía La Reforma**, departamento de Totonicapán, se encuentra la siguiente información de sus recursos culturales:

## ¿Cuántos artistas hay en mi municipio?

Cada municipio, puede conocer quiénes, cuántos y dónde están sus artistas a través del **RENART**.

En el municipio de **Santa Lucía La Reforma**, departamento de Totonicapán, están registrados **0 artistas**:





## Oficinas Municipales de Agua y Saneamiento - OMAS -

**164** MUNICIPALIDADES QUE  
YA CUENTAN CON OMAS

MODELO  
**ASH**

AGUA POTABLE,  
SANEAMIENTO  
E HIGIENE

### Objetivo

Contribuir con las municipalidades en la gestión sostenible del agua potable, saneamiento e higiene, para garantizar una mejor calidad de vida de la población

**1**

#### Fortalecimiento municipal

Consiste en establecer y desarrollar las capacidades institucionales, técnicas, legales y de participación que permitan a la Municipalidad abordar de manera priorizada, estratégica y sostenible el tema del agua, saneamiento e Higiene en todo el municipio.

**2**

#### Análisis situacional de agua, saneamiento e higiene

Consiste en establecer e implementar herramientas y metodologías participativas para la recopilación de información clave de agua potable, saneamiento e higiene para la toma de decisiones.

**3**

#### Planificación de la intervención

Este es el componente que facilita el proceso para planificar las alternativas y soluciones a los problemas de agua, saneamiento e higiene identificados y priorizados, tanto por las poblaciones, técnicos y autoridades del municipio.



### Oficinas Municipales de Agua y Saneamiento - OMAS -

4

#### Mobilización de Recursos

Es el proceso de identificar y gestionar recursos para la implementación de los planes estratégicos, de inversión y operativos de agua saneamiento e higiene en los municipios.

5

#### Organización y participación social inclusiva y equitativa

Consiste en contribuir al empoderamiento de la población, para satisfacer las necesidades y condiciones diferenciadas en agua, saneamiento e higiene de los diversos grupos sociales.

6

#### Implementación de infraestructura de agua y saneamiento

Consiste en universalizar la cobertura de los servicios de agua potable y saneamiento, a través de la implementación, rehabilitación y mejoramiento de sistemas de agua y saneamiento de forma sostenible.

7

#### Gestión integrada de recursos hídricos

Consiste en gestionar el recurso hídrico, considerando los distintos usos de manera interdependiente, privilegiando el agua para consumo humano, con la participación de los diferentes sectores de la sociedad e instituciones del municipio.

8

#### Integridad en la prestación de los servicios de agua y saneamiento

Consiste en fomentar la integridad a nivel municipal y comunitario, basada en los principios de transparencia, rendición de cuentas y participación para fortalecer la gobernabilidad.

9

#### Cambios de comportamiento en prácticas de higiene y saneamiento

Consiste en fortalecer las capacidades municipales, institucionales y comunitarias para la promoción y adopción de cambios de comportamiento en prácticas clave de higiene y saneamiento.

10

#### Aprendizaje y gestión del conocimiento

Consiste en el abordaje de elementos que contribuyen a facilitar procesos de generación, modificación, actualización, transmisión y uso de modificación, actualización, transmisión y uso de conocimientos en el entorno del agua, saneamiento e higiene

11

#### Sistemas de información municipal

Este componente busca plantear mecanismos para recolectar, analizar e interpretar datos para utilizarlos en la toma de decisiones relacionadas con la universalización y sostenibilidad de los servicios de agua y saneamiento en los municipios.

## PLANTA TURÍSTICA REGISTRADA

- ❖ Se registran establecimientos de hospedaje, agencias de viajes, academias de español, transporte turístico terrestre y guías de turistas. A través de este registro cada municipio puede conocer cuántos y cuáles empresas y servicios turísticos están registrados y dónde están ubicados.
- ❖ En el sitio <https://registro.inguat.gob.gt/> se puede consultar el directorio de servicios turísticos registrados, así como los formularios y requisitos para solicitar la inscripción.

- ❖ Para incrementar el nivel de calidad de los servicios turísticos el INGUAT otorga a las empresas registradas y a los restaurantes que cumplen con los requisitos de la normativa técnica, los distintivos “sello Q”, “sello Q Verde” y “bioseguridad turística”.

Escanea el código QR para acceder al registro de servicios turísticos:



En el municipio de SANTA LUCÍA LA REFORMA, departamento de TONICAPÁN, se registra:

### SERVICIOS TURÍSTICOS

Para inscribir en los registros del INGUAT a los Establecimientos de Hospedaje, Agencias de Viaje, Academias de Enseñanza de Español como Segundo Idioma, Transporte Turístico Terrestre y Guías de Turistas. Puede descargar los formularios para realizar el registro en el siguiente link: <https://registro.inguat.gob.gt/#>. Para cualquier consulta puede comunicarse al PBX: 2290-2800 al Departamento de Fomento Turístico.

### DISTINTIVOS DE CALIDAD

Los Distintivos de Calidad y Sostenibilidad Turística son otorgados a los servicios turísticos que garantizan a sus clientes, la implementación de un proceso de mejora continua y el cumplimiento de estándares de calidad y sostenibilidad en sus operaciones.

Los servicios turísticos que cuentan con este Distintivo que otorga el INGUAT de manera gratuita, han pasado por un proceso interno en donde se establecen controles en los procesos y servicios, para la satisfacción de los turistas, así como la seguridad y confort de las instalaciones.

Para mayor información: [calidad.turistica@inguat.gob.gt](mailto:calidad.turistica@inguat.gob.gt)



## Política para la Generación y Recaudación de Ingresos Propios – PGRIP-

### Contexto

En el 2022, INAP asistió técnicamente a 106 municipalidades para la elaboración de la **Política para la Generación y Recaudación de Ingresos Propios**, con el objetivo de que cuenten con un documento que contenga lineamientos que les permitan **mejorar la recaudación de ingresos propios convencionales y no convencionales**.

### Política para la Generación y Recaudación de Ingresos Propios – PGRIP-

Aunque las propuestas de PGRIP han sido diseñadas según las necesidades de cada contexto, **todas parten de una matriz común en la que se expone:**



### Esquema General de PGRIP

<b>Auto diagnóstico financiero de la municipalidad</b>	Muestra los déficits presupuestarios y de las brechas que se generan por la falta de ingresos propios, identificando las tasas, arbitrios e impuestos que la municipalidad puede cobrar pero que no está cobrando y las razones por las cuales no lo hacen.
<b>Identificación de Potenciales</b>	Fuentes potenciales de ingresos no convencionales que permitan diseñar estrategias para hacer efectiva su recaudación.
<b>Lineamientos para la generación de ingresos convencionales</b>	Evaluación de los ingresos propios convencionales que la municipalidad está dejando de percibir, propuestas de mecanismos para mejorar los ingresos (Arbitrios, tarifas e impuestos que puede cobrar la municipalidad de acuerdo a la normativa vigente).
<b>Lineamientos de acción para ingresos no convencionales</b>	Propuesta de los ingresos no convencionales que se pueden obtener en base al potencial económico y los recursos físicos y naturales disponibles en el municipio, así como de los mecanismos que se pueden aplicar para generar estos ingresos.



## Monitoreo Índice de Gobernanza en Seguridad Alimentaria y Nutricional (SAN)

Esta herramienta tiene como finalidad la autoevaluación del desempeño de la COMUSAN y la calidad de su gestión, asimismo conocer las potencialidades y áreas a mejorar de dicha comisión en un momento determinado, definiendo un índice de gobernanza en SAN que permita la toma de decisiones consensuadas y oportunas por la COMUSAN.



Esta herramienta consiste en una aplicación que por medio de algoritmos, combina datos de 31 variables y 7 indicadores para definir un Índice de Gobernanza en SAN.



Participación: **6 variables**  
Equidad: **5 variables**  
Transparencia: **3 variables**  
Eficiencia: **4 variables**  
Capacidad de respuesta institucional: **8 variables**  
Coordinación: **3 variables**  
Marco regulatorio: **2 variables**



El Índice de Gobernanza se clasifica en tres niveles:

-  Nivel débil de Gobernanza en SAN: **Entre 0% y 49.99%**
-  Gobernanza en SAN aceptable: **Entre 50% y 79.99%**
-  Gobernanza en SAN totalmente aceptable: **Entre 80% y 100%**



# Municipio de Santa Lucía La Reforma, Totonicapán

Información	Datos	Ranking Departamental	Ranking Municipal	Mapa
-------------	-------	-----------------------	-------------------	------



## Monitoreo de Gobernanza en SAN



Año 2023

Cuatrimestre q1

Departamento Totonicapán

Municipio Santa Lucía La Reforma

- Débil entre 0% y 49.99%
- Aceptable entre 50% y 79.99%
- Totalmente Aceptable entre 80% y 100%

Resumen de Indicadores

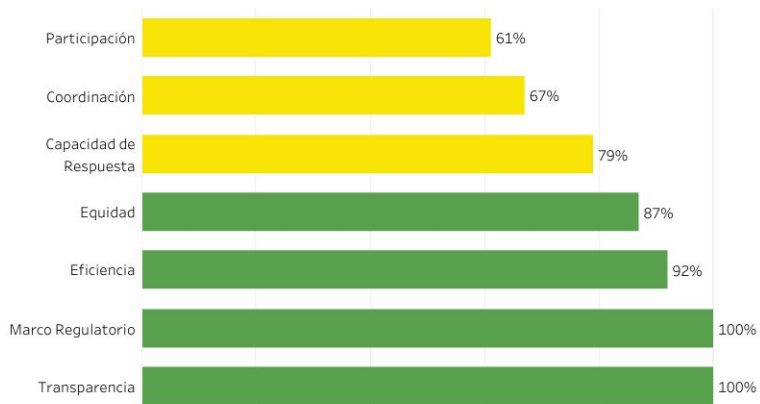

Mapa de Ubicación



Índice de Gobernanza en SAN

**80%**

Gobernanza Totalmente Aceptable en SAN



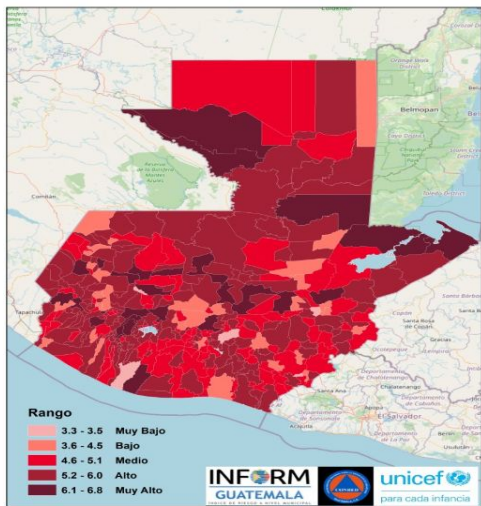

Estructura



SANTA LUCÍA, TOTONICAPAN

Clasificación de Riesgo

**MUY BAJO**

El municipio presenta eventos naturales cíclicos y degradación ambiental, factores de vulnerabilidad y falta de capacidades / recursos para la respuesta ante eventos de distinto origen.

Índice de Riesgo de Desastres

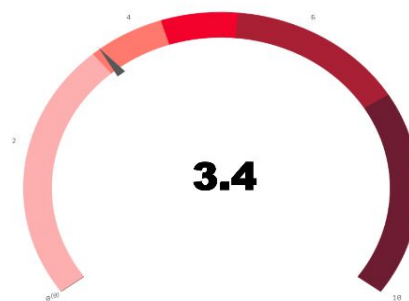

Mapa municipal

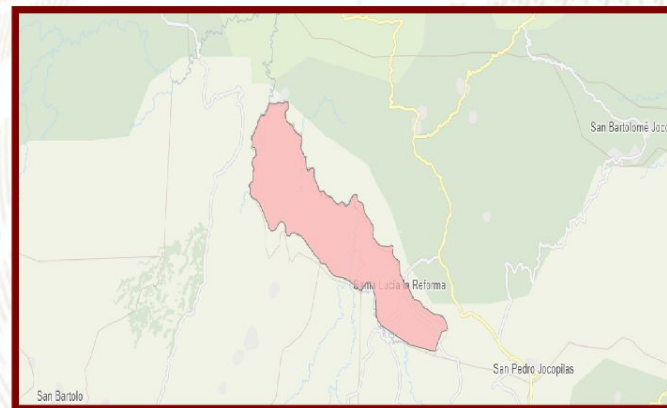

Escala 0—10



INFORM Guatemala, es una herramienta nacional, abierta, objetiva y transparente que sirve para valorar el riesgo de desastres, a partir de la identificación de amenazas, vulnerabilidades y capacidades de respuesta en los 340 municipios del país.

SIMPLIFICA e INTEGRA Información sobre el riesgo de desastres a nivel municipal en Guatemala

TOMA DE DECISIONES



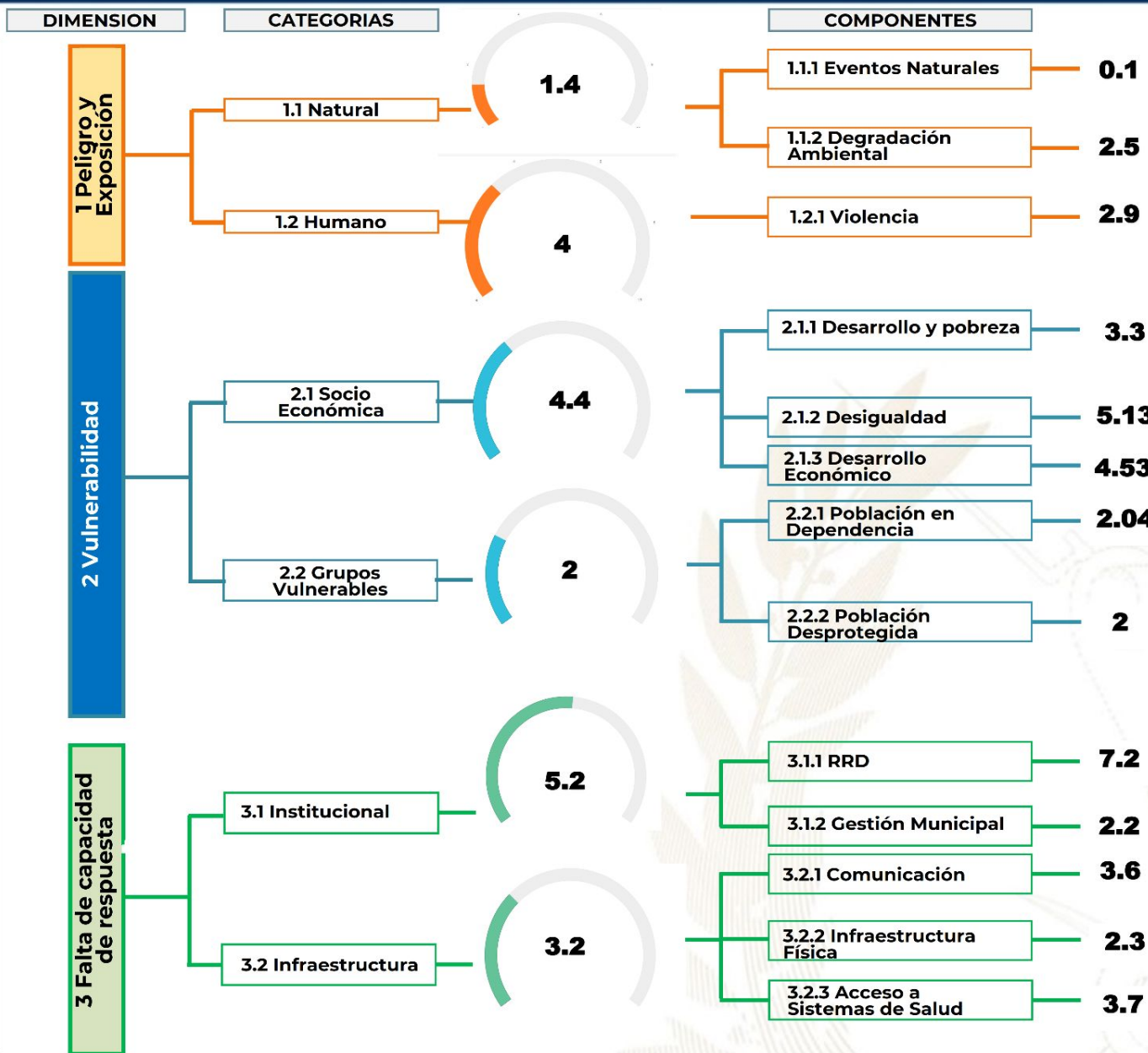

Procesos importantes para seguimiento:

- Ordenamiento territorial
- Plan Municipal de Respuesta
- Marco Nacional de Recuperación
- Normas para la Reducción de Desastres 1-4
- AGRIP
- Conformación de Coordinadoras para la Reducción de Desastres.
- Integración de Instancias Municipales para la Gestión Integral del Riesgo de Desastres.





## Oferta Programática Dirigida a los Gobiernos Locales

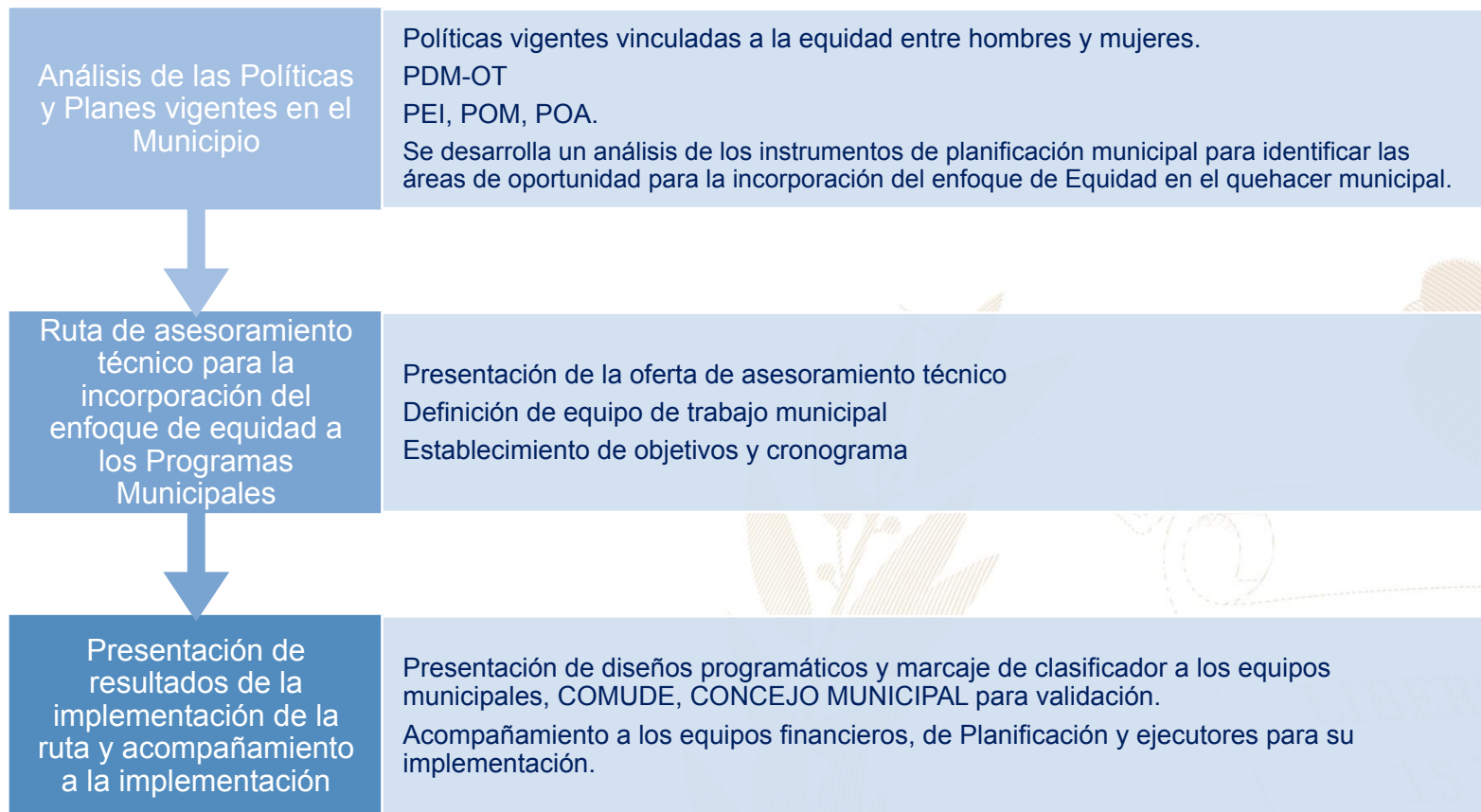

Más información aquí

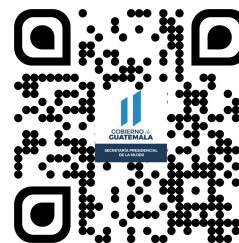
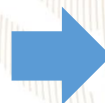

## Santa Lucía la Reforma, Totonicapán



### Educación, capacitación y formación

- Brindar información, asesoría y orientación a las mujeres del municipio, especialmente sobre sus derechos.
- Coordinar con las instituciones del gobierno central las acciones y políticas públicas relacionadas con los derechos de las mujeres.
- Se desarrollan talleres, diplomados, capacitaciones, cursos sobre perspectiva de género, violencia sexual, empoderamiento de las mujeres, violencia intrafamiliar.

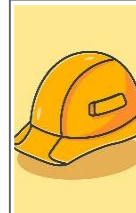

### Emprendimiento y/o productividad

- Promover las capacidades productivas de las mujeres contribuyendo a su mejor calidad de vida.
- Promover cursos de capacitación en diferentes áreas productivas que les permitan acceder al campo laboral y al microemprendimiento.



### Asistencia social

- Gestión y coordinación de apoyo en servicios médicos, terapias psicológicas, jornadas médicas, transferencias monetarias y entrega de alimentos, coordinación del servicio médico de ambulancia para la atención de las personas que lo requieran.
- Brindar apoyo psicológico en: casos de violencia intrafamiliar y violencia sexual.



### Cultural

- Conmemoración de fechas importantes sobre la diversidad temática de género, así como, la promoción de actividades de ocio, recreación y deporte.
- Participación en festivales, ferias y demás actividades del municipio.

El **Índice de Desarrollo Humano Municipal (IDH-M)** describe el nivel de bienestar en una sociedad a partir de tres dimensiones básicas: educación, salud y nivel de vida. El IDH-M se mide entre 0 y 1, siendo 1 el mayor nivel de desarrollo humano.

A partir de los resultados del XII Censo Nacional de Población (INE, 2019), **el IDH-M para el municipio de Santa Lucía La Reforma fue de: 0.50**. Este valor se encuentra por debajo del promedio del IDH-M en el departamento de Totonicapán (0.59) y por debajo del promedio del IDH-M (0.63).

Las dimensiones del IDH-M que presentan mayor oportunidad de mejora en Santa Lucía La Reforma son: **educación y nivel de vida**.

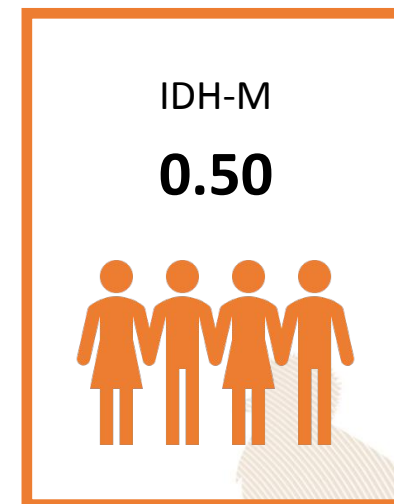

0.32

### Educación

Esperanza educativa;  
Escolaridad



0.74

### Salud

Acceso a agua y saneamiento;  
Materiales de pared y piso;  
Supervivencia de hijos nacidos vivos



0.54

### Nivel de Vida

Escolaridad de PEA;  
Número de dormitorios por persona;  
Tipo de ocupación de Población Ocupada;  
Categoría ocupacional de Población Ocupada;  
Ubicación geográfica

#### Referencias:

Instituto Nacional de Estadística de Guatemala (INE). (2019). XII Censo Nacional de Población y VII de Vivienda. Disponible en línea: <https://www.censopoblacion.gt/>  
Programa de las Naciones Unidas para el Desarrollo (PNUD). (2022). Informe Nacional de Desarrollo Humano. Disponible en línea: <https://indhguatemala.org/visualizacion/>



El Índice de Privaciones Multidimensionales Municipal (IP-M) describe la pobreza a nivel municipal, para reflejar las carencias de los hogares en la calidad de la vivienda, en el empleo, en los logros educativos, en el acceso a servicios básicos de agua, saneamiento y energía, y en tecnología. El IP-M se mide entre 0 y 1, siendo 1 el mayor nivel de privaciones.

A partir de los resultados del XII Censo Nacional de Población (INE, 2019), el IP-M para el municipio de Santa Lucía La Reforma fue de: **0.60**. Este valor se encuentra por encima del promedio del IP-M en el departamento de Totonicapán (0.46) y por encima del IP-M en el país (0.32).

Las dimensiones del IP-M que presentan mayor oportunidad de mejora en Santa Lucía La Reforma son: **tecnología y vivienda**

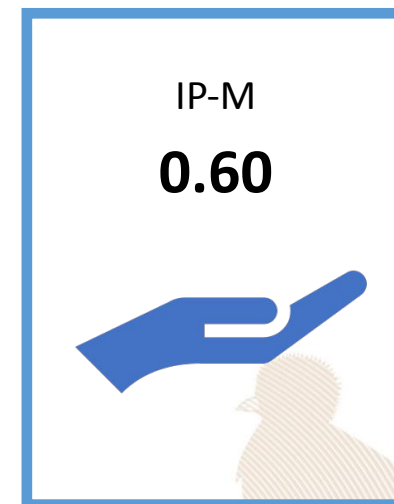

0.62

### Vivienda

Materiales precarios en piso, techo y paredes;  
Hacinamiento



0.42

### Empleo

Trabajo infantil;  
Empleo doméstico;  
Trabajo no remunerado;  
Categorías ocupacionales



0.14

### Educación

Inasistencia escolar;  
Rezago escolar;  
Adultos sin escolaridad;  
Adultos con menos de 6 años de escolaridad



0.45

### Servicios básicos

Acceso restringido a agua;  
Acceso restringido a saneamiento;  
Sin energía eléctrica



0.97

### Tecnología

Sin computadora en el hogar;  
Sin internet en el hogar

#### Referencias:

Instituto Nacional de Estadística de Guatemala (INE). (2019). XII Censo Nacional de Población y VII de Vivienda. Disponible en línea: <https://www.censopoblacion.gt/>  
Programa de las Naciones Unidas para el Desarrollo (PNUD). (2022). Informe Nacional de Desarrollo Humano. Disponible en línea: <https://indhguatemala.org/visualizacion/>

### Comparación entre desempeño del municipio y el promedio departamental

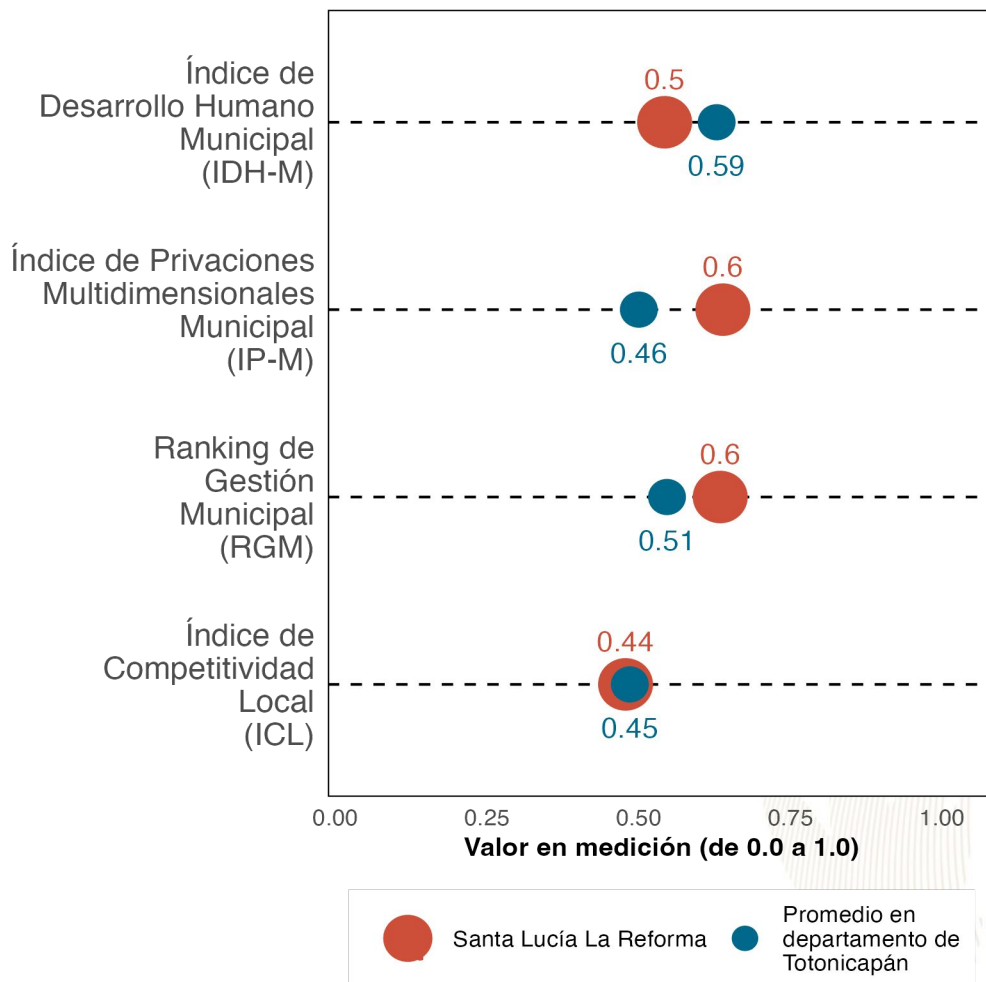

La gráfica compara el desempeño de **Santa Lucía La Reforma** con el promedio de los municipios de **Totonicapán** en distintas mediciones de desarrollo. Los resultados son:

Índice de Desarrollo Humano Municipal (**IDH-M**): **0.5**. Puesto **8** de **8**.

Índice de Privaciones Multidimensionales Municipal (**IP-M**): **0.6**. Puesto **8** de **8**.

Ranking de gestión municipal (**RGM**): **0.6**. Puesto **3** de **8**.

Índice de Competitividad Local (**ICL**): **0.44**. Puesto **6** de **8**.

**Referencias:**

Fundación Para el Desarrollo de Guatemala (FUNDESA). (2022). Índice de Competitividad Local. Disponible en línea: <https://www.fundesa.org.gt/indices-y-evaluaciones-de-pais/indice-de-competitividad-local>  
 Programa de las Naciones Unidas para el Desarrollo (PNUD). (2022). Informe Nacional de Desarrollo Humano. Disponible en línea: <https://indhguatemala.org/visualizacion/>  
 Secretaría de Planificación y Programación de la Presidencia (SEGEPLAN). (2022). Ranking de la Gestión Municipal 2020-2021. Disponible en línea: <https://ranking.segeplan.gob.gt/visor/>

### Brecha para cada indicador por área

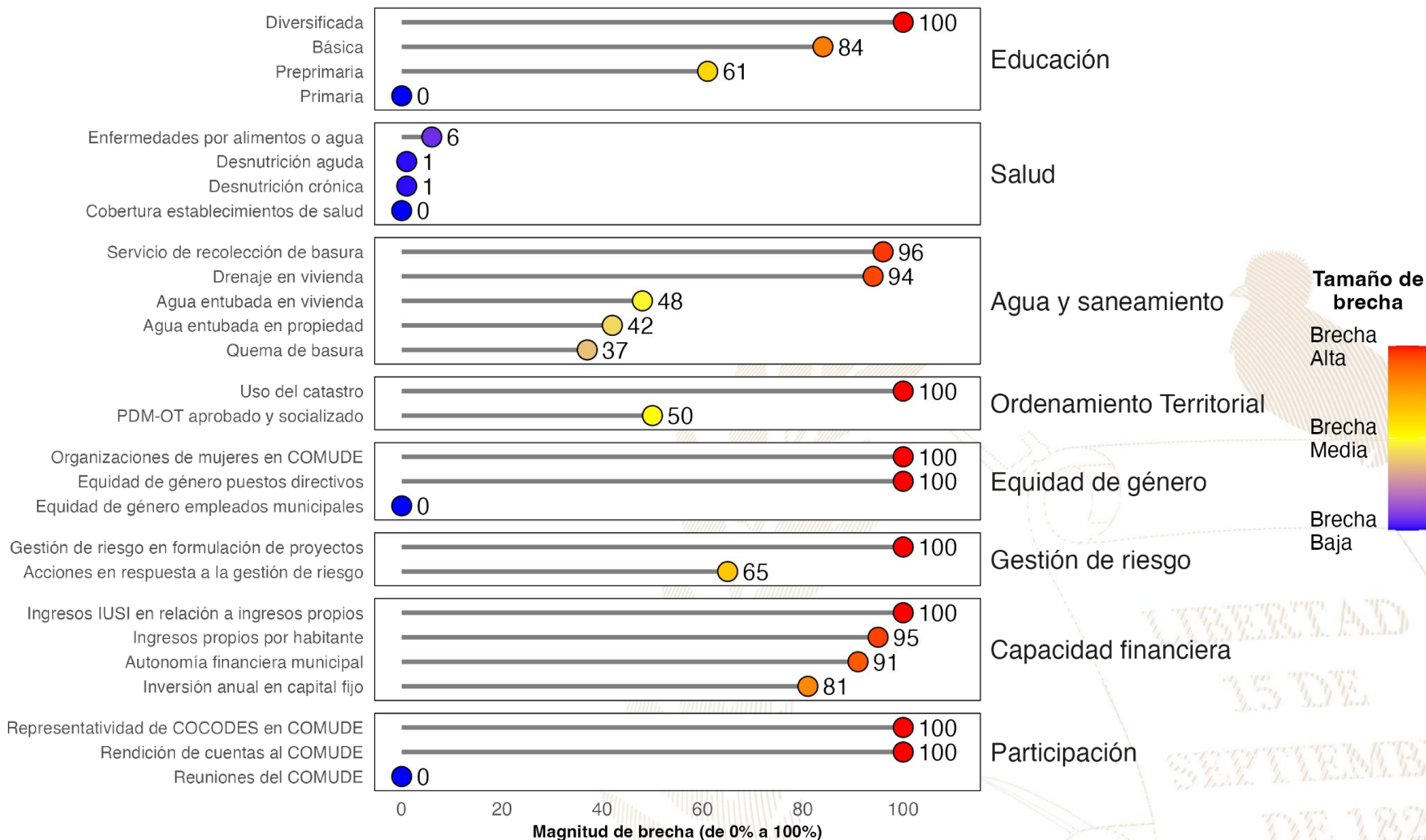

#### Referencias:

La selección de indicadores por área y la estimación de brechas para cada indicador se realizó con base en la información proporcionada a la Secretaría de Coordinación Ejecutiva de la Presidencia por los Ministerios de Educación y de Salud, así como en la información del Ranking de Gestión Municipal (SEGEPLAN, 2022) y el XII Censo Nacional de Población y VII de Vivienda (INE, 2019). Una brecha baja indica que hay poca necesidad de intervenir en el indicador. Una brecha media implica la necesidad de intervenir en el indicador para fortalecerlo. Una brecha alta implica mayor necesidad de intervenir para mejorar el desempeño en el indicador.

Instituto Nacional de Estadística de Guatemala (INE). (2019). XII Censo Nacional de Población y VII de Vivienda. Disponible en línea: <https://www.censopoblacion.gt/>

Secretaría de Planificación y Programación de la Presidencia (SEGEPLAN). (2022). Ranking de la Gestión Municipal 2020-2021. Disponible en línea: <https://ranking.segeplan.gob.gt/visor/>



## Índice de Desarrollo Humano Municipal (IDH-M)

Si **Santa Lucía La Reforma** eliminara las brechas en los indicadores de desempeño listados en la gráfica anterior, **los cinco indicadores que tendrían mayor impacto en el IDH-M serían:** (a) autonomía financiera municipal, (b) ingresos propios por habitante, (c) educación básica, (d) servicio de recolección de basura y (e) educación diversificada.

### IDH-M estimado si brecha se elimina

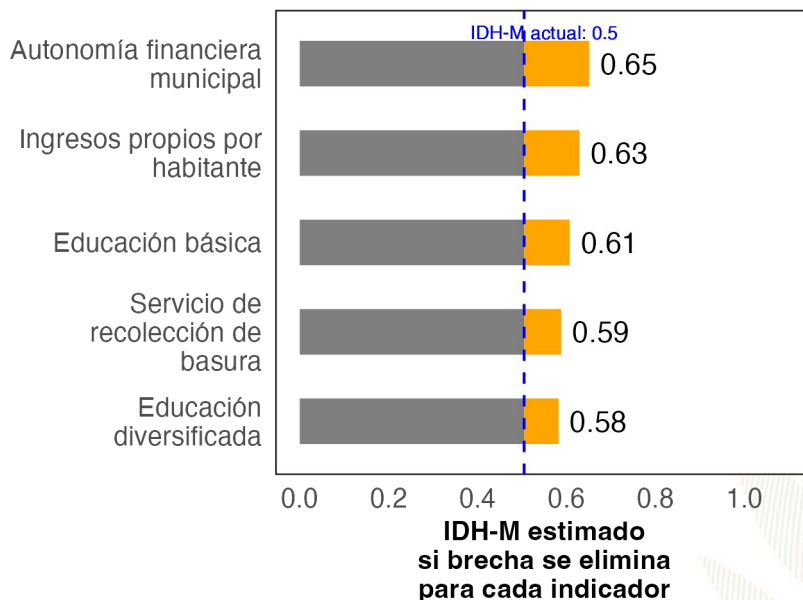

## Ranking de Gestión Municipal (RGM)

Si **Santa Lucía La Reforma** eliminara las brechas en los indicadores de desempeño listados en la gráfica anterior, **los cinco indicadores que tendrían mayor impacto en el RGM serían:** (a) rendición de cuentas al COMUDE, (b) uso del catastro, (c) organizaciones de mujeres en COMUDE, (d) acciones en respuesta a la gestión de riesgo y (e) representatividad de COCODES en COMUDE.

### RGM estimado si brecha se elimina

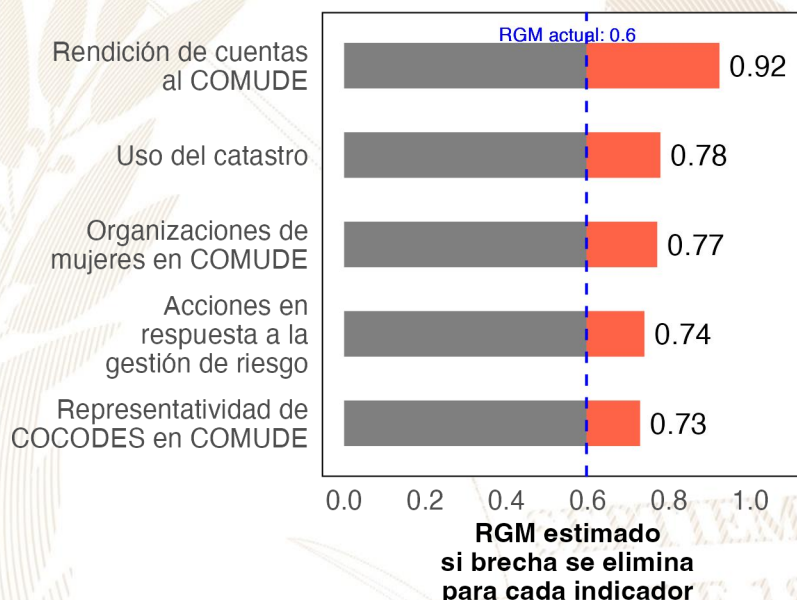

#### Referencias:

Para estimar el incremento en el desempeño se utilizó un modelo de regresión lineal tomando en cuenta la población, urbanización y etnicidad. Se considera que una brecha en un indicador de desarrollo ha sido eliminada si se reduce su valor actual a 0.  
 Instituto Nacional de Estadística de Guatemala (INE). (2019). XII Censo Nacional de Población y VII de Vivienda. Disponible en línea: <https://www.censopoblacion.gt/>  
 Programa de las Naciones Unidas para el Desarrollo (PNUD). (2022). Informe Nacional de Desarrollo Humano. Disponible en línea: <https://indhguatemala.org/visualizacion/>  
 Secretaría de Planificación y Programación de la Presidencia (SEGEPLAN). (2022). Ranking de la Gestión Municipal 2020-2021. Disponible en línea: <https://ranking.segeplan.gob.gt/visor/>

## Ranking Municipal

El Ranking de la Gestión Municipal (RGM) es un instrumento de asesoría creado para que los gobiernos locales, entidades de gobierno, cooperación internacional, academia y población en general cuenten con información precisa acerca de los avances y desafíos existentes en los principales temas de gestión municipal, a partir de la medición de 55 indicadores clasificados en 6 índices, que componen el índice de gestión municipal.

Departamento / Municipio	Resultados del Índice
<b>Suchitepéquez</b>	
<b>Santa Lucía La Reforma</b>	
Índice de Información a la Ciudadanía	0.59
Índice de Participación Ciudadana	0.54
Índice de Gestión Administrativa	0.41
Índice de Gestión Financiera	0.28
Índice de Servicios Públicos	0.26
Índice de Gestión Estratégica	0.21







GOBIERNO de  
GUATEMALA  
DR. ALEJANDRO GIAMMATTEI

# *Un Presidente* **MUNICIPALISTA**

10 GIRA PRESIDENCIAL

INFORME DE LOGROS

2020



2023

GOBIERNO CENTRAL A GOBIERNOS LOCALES



## A nivel nacional

Año	No.	Producto público	Comunidad	Beneficiarios	Monto (Q)
2020	1	Becas de inglés para estudiantes y docentes	Todos	6, 110	Q5,563,491.00
2021	2	Becas de inglés para estudiantes y docentes	Todos	2887	Q. 762,320.00
2022	3	Becas de inglés para estudiantes y docentes	Todos	6053	Q 30,807,720.00.
2023	4	Becas de inglés para estudiantes y docentes	Todos	8087	Q. 42, 676, 821.00

## A nivel departamento de Totonicapán

Año	No.	Producto público	Comunidad	Beneficiarios	Monto (Q)
2020	1	Programa de Profesionalización de docentes PADEP	K'iche'	225	Q1,572,230.00
2020	2	Programa de Formación Inicial Docente FID	Kaqchikel	133	Q517,440.00
2020	3	Programa de Textos escolares del Nivel de Educación Preprimaria y Primaria	K'iche', kaqchikel, mam, q'eqchi', q'anjob'al, tz'utujil, ixil, achi, itza', xinca, castellano	51143	Q645,755.24
2020	4	Programa de Becas de Inglés, para el fortalecimiento de las competencias lingüísticas	Todos	8	N/A
2021	5	Programa de Profesionalización de docentes PADEP	K'iche'	130	Q996,070.00
2021	6	Programa de Formación Inicial Docente FID	K'iche', español	43	Q1,471,840.00
2021	7	Programa de Textos escolares del Nivel de Educación Preprimaria y Primaria	K'iche', kaqchikel, mam, q'eqchi', q'anjob'al, tz'utujil, ixil, achi,	59636	Q1,606,162.51
2021	8	Programa de Becas de Inglés, para el fortalecimiento de las competencias lingüísticas	Todos	207	N/A
2022	9	Programa de Profesionalización de docentes PADEP	K'iche'	102	Q1,314,660.00
2022	10	Programa de Formación Inicial Docente FID	K'iche', español	52	Q264,880.00
2022	11	Programa de Textos escolares del Nivel de Educación Preprimaria y Primaria	K'iche', Kaqchikel, Mam, Q'eqchi', Q'anjob'al, Tz'utujil, Ixil, Achi, Poqomchi', Ch'orti', Popti'	11574	Q57,175.56
2022	12	Programa de Becas de Inglés, para el fortalecimiento de las competencias lingüísticas	Todos	283	N/A
2023	13	Programa de Profesionalización de docentes PADEP	K'iche'	250	793320
2023	14	Programa de Formación Inicial Docente FID	K'iche', español	23	Q64,240.00
2023	15	Programa de Textos escolares del Nivel de Educación Preprimaria y Primaria	K'iche', kaqchikel, Mam, Q'eqchi', Q'anjob'al, Tz'utujil, Ixil, Achi,	54700	1460321.65
2023	16	Programa de Becas de Inglés, para el fortalecimiento de las competencias lingüísticas	Todos	193	N/A

## Santa Lucía la Reforma, Totonicapán

Año	No.	Producto público	Comunidad	Beneficiarios	Monto (Q)
2020	1	Cuadernos De Trabajo Impresos Para Estudiantes Del Nivel Preprimario	Santa Lucía la Reforma	580	Q11,124.40
2020	2	Textos Impresos Para Estudiantes Del Nivel Primario	Santa Lucía la Reforma	580	Q34,289.02
2020	3	Establecimientos Del Nivel Preprimaria Atendidos Con Gratuidad	Santa Lucía la Reforma	466	Q9,320.00
2020	4	Establecimientos Del Nivel Primario Atendidos Con Gratuidad	Santa Lucía la Reforma	3562	Q109,061.65
2020	5	Establecimientos Del Ciclo Básico Atendidos Con Gratuidad	Santa Lucía la Reforma	240	Q15,198.00
2020	6	Estudiantes Del Nivel Preprimario Beneficiados Con Útiles Escolares	Santa Lucía la Reforma	466	Q25,140.00
2020	7	Estudiantes Del Nivel Primario Beneficiados Con Útiles Escolares	Santa Lucía la Reforma	3562	Q192,475.00
2020	8	Docentes Del Nivel Preprimario Beneficiados Con Valijas Didácticas	Santa Lucía la Reforma	26	Q5,720.00
2020	9	Docentes Del Nivel Primario Beneficiados Con Valijas Didácticas	Santa Lucía la Reforma	106	Q23,320.00
2020	10	Estudiantes del nivel preprimario atendidos con alimentación escolar	Santa Lucía la Reforma	479	Q376,120.00
2020	11	Estudiantes del nivel primario atendidos con alimentación escolar	Santa Lucía la Reforma	3465	Q2,776,920.00
2020	12	Estudiantes del nivel preprimario del sector oficial atendidos en el sistema escolar (Monolingüe y bilingüe)	Santa Lucía la Reforma	506	Q1,837,699.44
2020	13	Estudiantes del nivel primario del sector oficial atendidos en el sistema escolar. (Monolingüe y Bilingüe)	Santa Lucía la Reforma	3512	Q8,791,142.13
2020	14	Estudiantes del ciclo básico del sector oficial atendidos en el sistema escolar (Telesecundaria, nufed, oficial).	Santa Lucía la Reforma	285	N/A
2020	15	Estudiantes del Programa de Educación Primaria de Adultos por Correspondencia (PEAC), atendidos	Santa Lucía la Reforma	41	N/A

## Santa Lucía la Reforma, Totonicapán

Año	No.	Producto público	Comunidad	Beneficiarios	Monto (Q)
2021	16	Cuadernos De Trabajo Impresos Para Estudiantes Del Nivel Preprimario	Santa Lucía la Reforma	484	Q8,287.53
2021	17	Textos Impresos Para Estudiantes Del Nivel Primario	Santa Lucía la Reforma	2739	Q44,235.67
2021	18	Establecimientos Del Nivel Preprimaria Atendidos Con Gratuidad	Santa Lucía la Reforma	546	Q20,500.00
2021	19	Establecimientos Del Nivel Primario Atendidos Con Gratuidad	Santa Lucía la Reforma	3501	Q167,358.95
2021	20	Establecimientos Del Ciclo Básico Atendidos Con Gratuidad	Santa Lucía la Reforma	268	Q35,186.00
2021	21	Estudiantes Del Nivel Preprimario Beneficiados Con Útiles Escolares	Santa Lucía la Reforma	479	Q25,935.00
2021	22	Estudiantes Del Nivel Primario Beneficiados Con Útiles Escolares	Santa Lucía la Reforma	3465	Q187,225.00
2021	23	Docentes Del Nivel Preprimario Beneficiados Con Valijas Didácticas	Santa Lucía la Reforma	26	Q5,831.50
2021	24	Docentes Del Nivel Primario Beneficiados Con Valijas Didácticas	Santa Lucía la Reforma	106	Q23,320.00
2021	25	Estudiantes del nivel preprimario atendidos con alimentación escolar	Santa Lucía la Reforma	546	Q385,660.00
2021	26	Estudiantes del nivel primario atendidos con alimentación escolar	Santa Lucía la Reforma	3501	Q2,558,176.00
2021	27	Niños de primera infancia atendidos en aprendizaje temprano (sector oficial)	Santa Lucía la Reforma	N/A	Q23,392.32
2021	28	Estudiantes del nivel preprimario del sector oficial atendidos en el sistema escolar (Monolingüe y bilingüe)	Santa Lucía la Reforma	606	Q1,752,130.73
2021	29	Estudiantes del nivel primario del sector oficial atendidos en el sistema escolar. (Monolingüe y Bilingüe)	Santa Lucía la Reforma	3569	Q9,519,977.50
2021	30	Estudiantes del ciclo básico del sector oficial atendidos en el sistema escolar (Telesecundaria, nufed, oficial).	Santa Lucía la Reforma	277	N/A



## Santa Lucía la Reforma, Totonicapán

Año	No.	Producto público	Comunidad	Beneficiarios	Monto (Q)
2022	31	Cuadernos De Trabajo Impresos Para Estudiantes Del Nivel Preprimario	Santa Lucía la Reforma	582	Q9,632.10
2022	32	Textos Impresos Para Estudiantes Del Nivel Primario	Santa Lucía la Reforma	3565	Q170,300.05
2022	33	Establecimientos Del Nivel Preprimaria Atendidos Con Gratuidad	Santa Lucía la Reforma	563	Q23,009.20
2022	34	Establecimientos Del Nivel Primario Atendidos Con Gratuidad	Santa Lucía la Reforma	3501	Q180,838.30
2022	35	Establecimientos Del Ciclo Básico Atendidos Con Gratuidad	Santa Lucía la Reforma	269	Q34,628.27
2022	36	Estudiantes Del Nivel Preprimario Beneficiados Con Útiles Escolares	Santa Lucía la Reforma	560	Q30,170.00
2022	37	Estudiantes Del Nivel Primario Beneficiados Con Útiles Escolares	Santa Lucía la Reforma	3501	Q189,185.00
2022	38	Estudiantes Del Ciclo Básico Beneficiados Con Útiles Escolares	Santa Lucía la Reforma	26	Q10,968.86
2022	39	Docentes Del Nivel Primario Beneficiados Con Valijas Didácticas	Santa Lucía la Reforma	106	Q48,400.00
2022	40	Estudiantes del nivel preprimario atendidos con alimentación escolar	Santa Lucía la Reforma	572	Q608,520.00
2022	41	Estudiantes del nivel primario atendidos con alimentación escolar	Santa Lucía la Reforma	3459	Q3,728,850.00
2022	42	Niños de primera infancia atendidos en aprendizaje temprano (sector oficial)	Santa Lucía la Reforma	1223	Q28,676.45
2022	43	Estudiantes del nivel preprimario del sector oficial atendidos en el sistema escolar (Monolingüe y bilingüe)	Santa Lucía la Reforma	632	Q1,857,919.38
2022	44	Estudiantes del nivel primario del sector oficial atendidos en el sistema escolar. (Monolingüe y Bilingüe)	Santa Lucía la Reforma	3576	Q9,779,217.19
2022	45	Estudiantes del ciclo básico del sector oficial atendidos en el sistema escolar (Telesecundaria, nufed, oficial).	Santa Lucía la Reforma	293	N/A
2022	46	Estudiantes del Programa de Educación Primaria de Adultos por Correspondencia (PEAC), atendidos	Santa Lucía la Reforma	1	N/A
2022	47	Estudiantes del Programa Centros Municipales de Capacitación y Formación Humana (CEMUCAF) atendidos en áreas técnico-laborales	Santa Lucía la Reforma	113	N/A
2022	48	Estudiantes del programa de modalidades flexibles atendidos	Santa Lucía la Reforma	245	N/A

## Santa Lucía la Reforma, Totonicapán

Año	No.	Producto público	Comunidad	Beneficiarios	Monto (Q)
2023	49	Cuadernos De Trabajo Impresos Para Estudiantes Del Nivel Preprimario	Santa Lucía la Reforma	592	Q11,165.12
2023	50	Textos Impresos Para Estudiantes Del Nivel Primario	Santa Lucía la Reforma	1932	Q19,095.89
2023	51	Establecimientos Del Nivel Preprimaria Atendidos Con Gratuidad	Santa Lucía la Reforma	611	Q24,785.00
2023	52	Establecimientos Del Nivel Primario Atendidos Con Gratuidad	Santa Lucía la Reforma	3507	Q161,979.71
2023	53	Establecimientos Del Ciclo Básico Atendidos Con Gratuidad	Santa Lucía la Reforma	304	Q34,567.61
2023	54	Estudiantes Del Nivel Preprimario Beneficiados Con Útiles Escolares	Santa Lucía la Reforma	613	Q33,012.25
2023	55	Estudiantes Del Nivel Primario Beneficiados Con Útiles Escolares	Santa Lucía la Reforma	3507	Q189,780.00
2023	56	Estudiantes Del Ciclo Básico Beneficiados Con Útiles Escolares	Santa Lucía la Reforma	285	Q28,500.00
2023	57	Docentes Del Nivel Preprimario Beneficiados Con Valijas Didácticas	Santa Lucía la Reforma	23	Q10,120.00
2023	58	Docentes Del Nivel Primario Beneficiados Con Valijas Didácticas	Santa Lucía la Reforma	127	Q55,880.00
2023	59	Docentes Del Ciclo Básico Beneficiados Con Valijas Didácticas	Santa Lucía la Reforma	5	Q2,200.00
2023	60	Niños y niñas de educación inicial atendidos con alimentación	Santa Lucía la Reforma	1186	Q749,613.25
2023	61	Estudiantes del nivel preprimario atendidos con alimentación escolar	Santa Lucía la Reforma	612	Q577,680.00
2023	62	Estudiantes del nivel primario atendidos con alimentación escolar	Santa Lucía la Reforma	3512	Q3,363,210.00
2023	63	Estudiantes del nivel medio atendidos con alimentación escolar	Santa Lucía la Reforma	315	Q199,226.75
2023	64	Niños de primera infancia atendidos en aprendizaje temprano (sector oficial)	Santa Lucía la Reforma	1273	Q4,216.00
2023	65	Estudiantes del nivel preprimario del sector oficial atendidos en el sistema escolar (Monolingüe y bilingüe)	Santa Lucía la Reforma	675	Q1,300,597.66
2023	66	Estudiantes del nivel primario del sector oficial atendidos en el sistema escolar. (Monolingüe y Bilingüe)	Santa Lucía la Reforma	3510	Q6,878,661.13
2023	67	Estudiantes del ciclo básico del sector oficial atendidos en el sistema escolar (Telesecundaria, nufed, oficial).	Santa Lucía la Reforma	318	N/A
2023	68	Estudiantes del Programa de Educación Primaria de Adultos por Correspondencia (PEAC), atendidos	Santa Lucía la Reforma	1	N/A
2023	69	Estudiantes del Programa Centros Municipales de Capacitación y Formación Humana (CEMUCAF) atendidos en áreas técnico-laborales	Santa Lucía la Reforma	29	N/A
2023	70	Estudiantes del programa de modalidades flexibles atendidos	Santa Lucía la Reforma	3	N/A
2023	71	Estudiantes del Programa Nacional de Educación Alternativa, PRONEA, atendidos	Santa Lucía la Reforma	73	N/A

## Santa Lucía la Reforma, Totonicapán

Año	No.	Producto público	Comunidad	Beneficiarios	Monto (Q)
2020	1	BONO EDUCACIÓN	N/A	124	Q 296,000.00
2020	2	BONO NIÑAS Y ADOLESCENTES EN EDUCACIÓN	N/A	145	Q 284,500.00
2020	3	BONO SALUD	N/A	146	Q 352,000.00
2020	4	BONO SALUD DE 0 A 2 AÑOS	N/A	23	Q 103,500.00
2020	5	BECA EDUCACIÓN MEDIA	N/A	15	Q 37,500.00
2020	6	INTERVENCIÓN BECA SOCIAL ARTESANO	CHIGUAN	15	Q 18,000.00
2020	7	INTERVENCIÓN BECA SOCIAL ARTESANO	GUALTUX	5	Q 6,000.00
2020	8	INTERVENCIÓN BECA SOCIAL ARTESANO	ICHOMCHAJ	4	Q 4,800.00
2020	9	INTERVENCIÓN BECA SOCIAL ARTESANO	OXLAJUUJ	18	Q 21,600.00
2021	10	BONO EDUCACIÓN	N/A	91	Q 277,000.00
2021	11	BONO NIÑAS Y ADOLESCENTES EN EDUCACIÓN	N/A	108	Q 381,500.00
2021	12	BONO SALUD	N/A	114	Q 334,500.00



## Santa Lucía la Reforma, Totonicapán

Año	No.	Producto público	Comunidad	Beneficiarios	Monto (Q)
2021	13	BONO SALUD DE 0 A 2 AÑOS	N/A	20	Q 90,000.00
2021	14	BECA EDUCACIÓN SUPERIOR	N/A	16	Q 35,000.00
2021	15	INTERVENCIÓN BECA SOCIAL ARTESANO	ARROYO SAN JUAN	1	Q 1,200.00
2021	16	INTERVENCIÓN BECA SOCIAL ARTESANO	CHIGUAN	16	Q 19,200.00
2021	17	INTERVENCIÓN BECA SOCIAL ARTESANO	GUALTUX	1	Q 1,200.00
2021	18	INTERVENCIÓN BECA SOCIAL ARTESANO	ICHOMCHAJ	1	Q 1,200.00
2021	19	INTERVENCIÓN BECA SOCIAL ARTESANO	OXLAJUZ	11	Q 13,200.00
2021	20	INTERVENCIÓN BECA SOCIAL ARTESANO	PARAXAJ	7	Q 8,400.00
2021	21	INTERVENCIÓN BECA SOCIAL ARTESANO	PATULUP	6	Q 7,200.00
2021	22	INTERVENCIÓN BECA SOCIAL ARTESANO	SACASIGUAN	1	Q 1,200.00
2021	23	INTERVENCIÓN BECA SOCIAL ARTESANO	SANTA LUCÍA LA REFORMA	5	Q 6,000.00
2021	24	INTERVENCIÓN BECA SOCIAL ARTESANO	TZANSIGUAN	1	Q 1,200.00

## Santa Lucía la Reforma, Totonicapán

Año	No.	Producto público	Comunidad	Beneficiarios	Monto (Q)
2022	25	BONO EDUCACIÓN	N/A	197	Q 940,000.00
2022	26	BONO SALUD	N/A	78	Q 371,000.00
2022	27	BONO SALUD DE 0 A 2 AÑOS	N/A	5	Q 25,000.00
2022	28	BECA EDUCACIÓN MEDIA	N/A	19	Q 47,500.00
2022	29	PROGRAMA SOCIAL "COMEDOR SOCIAL"	N/A	20,400	Q 613,054.00
2022	30	INTERVENCIÓN BECA SOCIAL ARTESANO	CHIGUAN	10	Q 12,000.00
2022	31	INTERVENCIÓN BECA SOCIAL ARTESANO	OXLAJUV	5	Q 6,000.00
2022	32	INTERVENCIÓN BECA SOCIAL ARTESANO	PAMARIA	14	Q 16,800.00
2022	33	INTERVENCIÓN BECA SOCIAL ARTESANO	SAN LUIS SIBILA	14	Q 16,800.00
2022	34	INTERVENCIÓN BECA SOCIAL ARTESANO	SANTA LUCÍA LA REFORMA	10	Q 12,000.00
2023	35	BONO EDUCACIÓN	N/A	26	Q 85,000.00
2023	36	BONO SALUD	N/A	10	Q 27,500.00

## Santa Lucía la Reforma, Totonicapán

Año	No.	Producto público	Comunidad	Beneficiarios	Monto (Q)
2023	37	BECA EDUCACIÓN MEDIA	N/A	11	Q 21,000.00
2023	38	PROGRAMA SOCIAL "COMEDOR SOCIAL"	N/A	65,400	Q 1,796,643.85
2023	39	PROGRAMA SOCIAL "COMEDOR SOCIAL"	N/A	65,400	Q 1,796,643.85
2023	40	INTERVENCIÓN BECA SOCIAL ARTESANO	CHIGUAN	4	Q 4,800.00
2023	41	INTERVENCIÓN BECA SOCIAL ARTESANO	GUALTUX	6	Q 7,200.00
2023	42	INTERVENCIÓN BECA SOCIAL ARTESANO	OXLAJUV	24	Q 28,000.00
2023	43	INTERVENCIÓN BECA SOCIAL ARTESANO	SANTA LUCÍA LA REFORMA	6	Q 7,200.00

No.	Producto público	Comunidad	Beneficiarios	Monto (Q)
1	BONO FAMILIA	N/A	2,678	Q 6,005,000.00
2	TRANSFERENCIAS MONETARIAS A FAMILIAS DE NIÑOS Y NIÑAS CON DESNUTRICIÓN AGUDA, PREVIAMENTE IDENTIFICADOS EN EL MARCO DE LA VULNERABILIDAD NUTRICIONAL	N/A	1	Q 1,500.00

PROYECCIÓN 2024 PROGRAMA SOCIAL "BECA SOCIAL"				
No.	Producto público	Comunidad	Beneficiarios	
1	BECA EDUCACIÓN MEDIA	N/A	19	



## Santa Lucía La Reforma, Totonicapán

No.	Producto Público					
1	<p>Atención de consultas relacionadas al uso del Sistema de Contabilidad Integrada de Gobiernos Locales -SICOIN GL- y del Sistema Servicios GL, por los medios disponibles, sea vía telefónica, correo electrónico, mesa de ayuda y en Oficinas Regionales de Atención Municipal, que han sido realizadas por los empleados municipales con los siguientes perfiles:</p> <table border="1" data-bbox="351 614 1814 1210"> <thead> <tr> <th data-bbox="351 614 1124 664"><b>SICOIN GL</b></th> <th data-bbox="1124 614 1814 664"><b>Servicios GL</b></th> </tr> </thead> <tbody> <tr> <td data-bbox="351 664 1124 1210"> <ul style="list-style-type: none"> <li>- Director AFIM</li> <li>- Encargado de Contabilidad</li> <li>- Encargado de Presupuesto</li> <li>- Encargado de Tesorería</li> <li>- Encargado de Planes</li> <li>- Encargado de Contratos</li> <li>- Gestión de Ingresos</li> <li>- Gestión Presupuestaria</li> <li>- Gestión de Préstamos y donaciones</li> <li>- Alcalde</li> <li>- Asesor Municipal</li> <li>- Creación de Unidad Solicitante, entre otros</li> </ul> </td> <td data-bbox="1124 664 1814 1210"> <ul style="list-style-type: none"> <li>- Administración Municipal</li> <li>- Gestor Documento de Cobro</li> <li>- Gestor Municipal</li> <li>- Nuevo Cajero General</li> <li>- Nuevo Cajero Receptor</li> <li>- Nuevo Gerente de Agua</li> <li>- Nuevo Gerente de Arbitrios</li> <li>- Nuevo Gestor de IUSI</li> <li>- Perfil Cajero General PMT</li> <li>- Perfil Gestión PMT</li> <li>- Registro Lecturas de Agua</li> <li>- Solicitud Cuenta Corriente Anual, entre otros.</li> </ul> </td> </tr> </tbody> </table>		<b>SICOIN GL</b>	<b>Servicios GL</b>	<ul style="list-style-type: none"> <li>- Director AFIM</li> <li>- Encargado de Contabilidad</li> <li>- Encargado de Presupuesto</li> <li>- Encargado de Tesorería</li> <li>- Encargado de Planes</li> <li>- Encargado de Contratos</li> <li>- Gestión de Ingresos</li> <li>- Gestión Presupuestaria</li> <li>- Gestión de Préstamos y donaciones</li> <li>- Alcalde</li> <li>- Asesor Municipal</li> <li>- Creación de Unidad Solicitante, entre otros</li> </ul>	<ul style="list-style-type: none"> <li>- Administración Municipal</li> <li>- Gestor Documento de Cobro</li> <li>- Gestor Municipal</li> <li>- Nuevo Cajero General</li> <li>- Nuevo Cajero Receptor</li> <li>- Nuevo Gerente de Agua</li> <li>- Nuevo Gerente de Arbitrios</li> <li>- Nuevo Gestor de IUSI</li> <li>- Perfil Cajero General PMT</li> <li>- Perfil Gestión PMT</li> <li>- Registro Lecturas de Agua</li> <li>- Solicitud Cuenta Corriente Anual, entre otros.</li> </ul>
<b>SICOIN GL</b>	<b>Servicios GL</b>					
<ul style="list-style-type: none"> <li>- Director AFIM</li> <li>- Encargado de Contabilidad</li> <li>- Encargado de Presupuesto</li> <li>- Encargado de Tesorería</li> <li>- Encargado de Planes</li> <li>- Encargado de Contratos</li> <li>- Gestión de Ingresos</li> <li>- Gestión Presupuestaria</li> <li>- Gestión de Préstamos y donaciones</li> <li>- Alcalde</li> <li>- Asesor Municipal</li> <li>- Creación de Unidad Solicitante, entre otros</li> </ul>	<ul style="list-style-type: none"> <li>- Administración Municipal</li> <li>- Gestor Documento de Cobro</li> <li>- Gestor Municipal</li> <li>- Nuevo Cajero General</li> <li>- Nuevo Cajero Receptor</li> <li>- Nuevo Gerente de Agua</li> <li>- Nuevo Gerente de Arbitrios</li> <li>- Nuevo Gestor de IUSI</li> <li>- Perfil Cajero General PMT</li> <li>- Perfil Gestión PMT</li> <li>- Registro Lecturas de Agua</li> <li>- Solicitud Cuenta Corriente Anual, entre otros.</li> </ul>					

## Santa Lucía La Reforma, Totonicapán

No.	Producto Público		
2	<p>Realización de eventos de capacitación de acuerdo a necesidades identificadas en la municipalidad con los temas indicados a continuación:</p> <table border="1" data-bbox="353 529 1810 1058"> <tr> <td data-bbox="353 529 1078 1058"> <ul style="list-style-type: none"> <li>a) Cierre contable y apertura de ejercicio fiscal 2023 (Inicialización de Saldos)</li> <li>b) Generalidades presupuestarias</li> <li>c) Actualizaciones al MAFIM- 2a. Edición</li> <li>d) Revisión y Análisis de Reportes de Gestión y Ejecución Presupuestaria</li> <li>e) Módulo del IUSI en Servicios GL</li> <li>f) Módulo de Arbitrios en Servicios GL</li> <li>g) Planificación y Formulación Presupuestaria enfocado a GpR -SICOIN GL-</li> <li>h) Planificación (Facebook live)</li> <li>i) Planificación y Presupuesto por Resultados</li> </ul> </td> <td data-bbox="1078 529 1810 1058"> <ul style="list-style-type: none"> <li>j) Módulo de Caja -Servicios GL-</li> <li>k) Uso del Sistema Soporte GL</li> <li>l) Reportes Financieros</li> <li>m) Préstamos, Donaciones y Convenios</li> <li>n) Módulo de Agua en Servicios GL</li> <li>o) Errores más comunes que se generan al elaborar un Presupuesto</li> <li>p) Módulo de Contratos</li> <li>q) Formulación Presupuestaria de Ingresos y egresos (Facebook live)</li> <li>r) Procesamiento Electrónico de Medios de Pago, entre otros.</li> </ul> </td> </tr> </table>	<ul style="list-style-type: none"> <li>a) Cierre contable y apertura de ejercicio fiscal 2023 (Inicialización de Saldos)</li> <li>b) Generalidades presupuestarias</li> <li>c) Actualizaciones al MAFIM- 2a. Edición</li> <li>d) Revisión y Análisis de Reportes de Gestión y Ejecución Presupuestaria</li> <li>e) Módulo del IUSI en Servicios GL</li> <li>f) Módulo de Arbitrios en Servicios GL</li> <li>g) Planificación y Formulación Presupuestaria enfocado a GpR -SICOIN GL-</li> <li>h) Planificación (Facebook live)</li> <li>i) Planificación y Presupuesto por Resultados</li> </ul>	<ul style="list-style-type: none"> <li>j) Módulo de Caja -Servicios GL-</li> <li>k) Uso del Sistema Soporte GL</li> <li>l) Reportes Financieros</li> <li>m) Préstamos, Donaciones y Convenios</li> <li>n) Módulo de Agua en Servicios GL</li> <li>o) Errores más comunes que se generan al elaborar un Presupuesto</li> <li>p) Módulo de Contratos</li> <li>q) Formulación Presupuestaria de Ingresos y egresos (Facebook live)</li> <li>r) Procesamiento Electrónico de Medios de Pago, entre otros.</li> </ul>
<ul style="list-style-type: none"> <li>a) Cierre contable y apertura de ejercicio fiscal 2023 (Inicialización de Saldos)</li> <li>b) Generalidades presupuestarias</li> <li>c) Actualizaciones al MAFIM- 2a. Edición</li> <li>d) Revisión y Análisis de Reportes de Gestión y Ejecución Presupuestaria</li> <li>e) Módulo del IUSI en Servicios GL</li> <li>f) Módulo de Arbitrios en Servicios GL</li> <li>g) Planificación y Formulación Presupuestaria enfocado a GpR -SICOIN GL-</li> <li>h) Planificación (Facebook live)</li> <li>i) Planificación y Presupuesto por Resultados</li> </ul>	<ul style="list-style-type: none"> <li>j) Módulo de Caja -Servicios GL-</li> <li>k) Uso del Sistema Soporte GL</li> <li>l) Reportes Financieros</li> <li>m) Préstamos, Donaciones y Convenios</li> <li>n) Módulo de Agua en Servicios GL</li> <li>o) Errores más comunes que se generan al elaborar un Presupuesto</li> <li>p) Módulo de Contratos</li> <li>q) Formulación Presupuestaria de Ingresos y egresos (Facebook live)</li> <li>r) Procesamiento Electrónico de Medios de Pago, entre otros.</li> </ul>		
3	<p>Capacitación en temas relacionados a las finanzas municipales, análisis e interpretación de indicadores financieros, según las siguientes metodologías:</p> <ul style="list-style-type: none"> <li>a) Índice Consolidado Financiero Municipal -ICFM-.</li> <li>b) Ficha de seguimiento del -ICFM- e Informe -ICFM- año finalizado.</li> <li>c) Diagnóstico para el Fortalecimiento de las Finanzas Municipales.</li> </ul>		

## Santa Lucía La Reforma, Totonicapán

No.	Producto Público
4	Elaboración y actualización de Guías de Usuario del Sistema de Contabilidad Integrada de Gobiernos Locales -SICOIN GL- y del Sistema Servicios GL las cuales se encuentran disponibles en el Portal de Gobiernos Locales en el siguiente enlace: <a href="https://portalgl.minfin.gob.gt">https://portalgl.minfin.gob.gt</a> seleccionando las opciones "Biblioteca Virtual", "Guías y Manuales", "Guías Sicoín gl", "Guías Servicios GL", entre otras.
5	Manual de Administración Financiera Integrada Municipal -MAFIM- (Segunda Edición) el cual contiene la actualización de normas, procedimientos técnicos, administrativos y financieros que fortalecen los procesos de la gestión financiera municipal, favorece el control interno, la administración y el uso eficiente y eficaz de los recursos públicos, contribuyendo a la transparencia del gasto y la rendición de cuentas, éste se encuentra disponible en el Portal de Gobiernos Locales en el siguiente enlace: <a href="https://portalgl.minfin.gob.gt">https://portalgl.minfin.gob.gt</a> seleccionando las opciones "Biblioteca Virtual", "Guías y Manuales", "Manuales", "Manual de Administración Financiera Integrada Municipal (2a. Edición) 2022".
6	Tablero de Resultados del Índice Consolidado Financiero Municipal -ICFM- el cual es un instrumento de análisis, monitoreo y evaluación que permite a través de indicadores financieros según la metodología, conocer las fortalezas y áreas de oportunidad de la gestión financiera municipal, útil para la toma de decisiones de las autoridades y funcionarios municipales, éste se encuentra disponible en el Portal de Gobiernos Locales en el siguiente enlace: <a href="https://portalgl.minfin.gob.gt">https://portalgl.minfin.gob.gt</a> seleccionando las opciones "Indicadores" y luego "ICFM".



## Santa Lucía La Reforma, Totonicapán

No.	Producto Público
7	<p>Ficha de Seguimiento a la Gestión Financiera Municipal en la cual se pueden visualizar los resultados de la gestión financiera de los últimos dos años para realizar análisis comparativo y el seguimiento durante el ejercicio fiscal vigente de manera mensual, permitiendo a las autoridades y funcionarios municipales identificar fortalezas y oportunidades de mejora que orienten la labor para establecer estrategias de fortalecimiento financiero municipal; asimismo se pone a disposición el Informe ICFM año finalizado, el cual muestra el análisis general de los resultados de la gestión financiera del ejercicio fiscal finalizado. Ambos instrumentos se encuentran disponibles dentro del Sistema de Contabilidad Integrada de Gobiernos Locales -SICOINGL- en la siguiente ruta: "Ejecución", "Reportes Financieros", "Ficha de Seguimiento Municipal", "Informe ICFM año finalizado".</p>
8	<p>Tablero que muestra la ejecución presupuestaria de la municipalidad desde la perspectiva de los Objetivos de Desarrollo Sostenible -ODS-, Ejes del Plan Nacional de Desarrollo, Prioridades Nacionales, Metas Estratégicas de Desarrollo y Resultados Estratégicos, los cuales se pueden consultar desde el Portal de Gobiernos Locales en el siguiente enlace: <a href="https://portalgl.minfin.gob.gt">https://portalgl.minfin.gob.gt</a> seleccionando las opciones "Indicadores" y luego "Objetivos de Desarrollo Sostenible".</p>

## Santa Lucía La Reforma, Totonicapán

No.	Producto Público
-----	------------------

9	Implementación de las siguientes herramientas informáticas y metodologías:																														
	<table border="1"> <tbody> <tr> <td>a) Sistema de Contabilidad Integrada de Gobiernos Locales -SICOIN GL-</td> <td>X</td> <td>Implementada</td> </tr> <tr> <td>b) Sistema Servicios GL</td> <td>X</td> <td>Implementada</td> </tr> <tr> <td>c) Aplicación (APP) Móvil para Toma de Lecturas de Agua</td> <td></td> <td>Por implementar</td> </tr> <tr> <td>d) Generación de Boleto de Ornato Masivo</td> <td></td> <td>Por implementar</td> </tr> <tr> <td>e) Metodología del Índice Consolidado Financiero Municipal -ICFM-</td> <td></td> <td>Por implementar</td> </tr> <tr> <td>f) Metodología "Diagnóstico para el Fortalecimiento de las Finanzas Municipales"</td> <td></td> <td>Por implementar</td> </tr> <tr> <td>g) Metodología "Gestión por Resultados"</td> <td></td> <td>Por implementar</td> </tr> <tr> <td>h) Cobro de servicios municipales con tarjeta de crédito y débito</td> <td></td> <td>Por implementar</td> </tr> <tr> <td>i) Cobro de servicios municipales a través de BANCAMUNI</td> <td></td> <td>Por implementar</td> </tr> <tr> <td>j) Cuenta Única del Tesoro Municipal -CUT-</td> <td>X</td> <td>Implementada</td> </tr> </tbody> </table>	a) Sistema de Contabilidad Integrada de Gobiernos Locales -SICOIN GL-	X	Implementada	b) Sistema Servicios GL	X	Implementada	c) Aplicación (APP) Móvil para Toma de Lecturas de Agua		Por implementar	d) Generación de Boleto de Ornato Masivo		Por implementar	e) Metodología del Índice Consolidado Financiero Municipal -ICFM-		Por implementar	f) Metodología "Diagnóstico para el Fortalecimiento de las Finanzas Municipales"		Por implementar	g) Metodología "Gestión por Resultados"		Por implementar	h) Cobro de servicios municipales con tarjeta de crédito y débito		Por implementar	i) Cobro de servicios municipales a través de BANCAMUNI		Por implementar	j) Cuenta Única del Tesoro Municipal -CUT-	X	Implementada
a) Sistema de Contabilidad Integrada de Gobiernos Locales -SICOIN GL-	X	Implementada																													
b) Sistema Servicios GL	X	Implementada																													
c) Aplicación (APP) Móvil para Toma de Lecturas de Agua		Por implementar																													
d) Generación de Boleto de Ornato Masivo		Por implementar																													
e) Metodología del Índice Consolidado Financiero Municipal -ICFM-		Por implementar																													
f) Metodología "Diagnóstico para el Fortalecimiento de las Finanzas Municipales"		Por implementar																													
g) Metodología "Gestión por Resultados"		Por implementar																													
h) Cobro de servicios municipales con tarjeta de crédito y débito		Por implementar																													
i) Cobro de servicios municipales a través de BANCAMUNI		Por implementar																													
j) Cuenta Única del Tesoro Municipal -CUT-	X	Implementada																													

## Santa Lucía La Reforma, Totonicapán

Año	No.	Producto público	Beneficiarios	Monto (Q)
2020	1	Programa del Aporte Económico del Adulto Mayor (Activos)	342	Q 1,430,000.00
2020	2	Programa del Aporte Económico del Adulto Mayor (Nuevos Beneficiarios)	82	N/A
2021	3	Programa del Aporte Económico del Adulto Mayor (Activos)	393	Q 1,554,800.00
2021	4	Programa del Aporte Económico del Adulto Mayor (Nuevos Beneficiarios)	72	N/A
2022	5	Programa del Aporte Económico del Adulto Mayor (Activos)	529	Q 2,383,900.00
2022	6	Programa del Aporte Económico del Adulto Mayor (Nuevos Beneficiarios)	147	N/A
2023	7	Programa del Aporte Económico del Adulto Mayor (Activos)	637	Q 2,155,000.00
2023	8	Programa del Aporte Económico del Adulto Mayor (Nuevos Beneficiarios)	137	N/A

No.	Producto público	Comunidad	Aportes	Monto (Q)
1	Programa del Aporte Económico del Adulto Mayor	Santa Lucía La Reforma	16,616	Q 7,523,700.00



## Santa Lucía La Reforma, Totonicapán

No.	Producto público	Comunidad	Beneficiarios	Monto (Q)
1	Identificación de Hogares Sin Energía	Canton Chiguan	N/I	Q4,533.00
2	Identificación de Hogares Sin Energía	Canton Gualtux	N/I	N/I
3	Identificación de Hogares Sin Energía	Canton Oxlajoj	N/I	N/I
4	Identificación de Hogares Sin Energía	Canton Patuluc	N/I	N/I
5	Identificación de Hogares Sin Energía	Ichomchaj	N/I	N/I
		Total	N/I	Q4,533.00

## Santa Lucía la Reforma, Totonicapán

No.	Producto público por finalizar	Comunidad	Beneficiarios	Monto (Q)
1	MEJORAMIENTO CARRETERA RUTA RD-QUI-09 TRAMO SAN ANTONIO ILOTENANGO QUICHÉ - BIF RUTA RN-15 SANTA LUCIA LA REFORMA TOTONICAPÁN	SANTA LUCÍA LA REFORMA, SAN ANTONIO ILOTENANGO	58,397	N/I



## Santa Lucía la Reforma, Totonicapán

Año	No.	Producto público	Comunidad	Beneficiarios	Monto (Q)
2020	1	Guardianes	Santa Lucía la Reforma	N/I	N/I
2020	2	Reforestación	Santa Lucía la Reforma	N/I	N/I
2020	3	Diplomados	Santa Lucía la Reforma	N/I	N/I
2020	4	Capacitaciones	varias comunidades	324	Q200.00
2020	5	Jornadas de Limpieza	Santa Lucía la Reforma	N/I	N/I
2020	6	Instrumentos ambientales públicos	Santa Lucía la Reforma	1,300	Q5,246,105.00
2020	7	Instrumentos ambientales privados	Santa Lucía la Reforma	2	N/A
2021	8	Guardianes	Santa Lucía la Reforma	N/I	N/I
2021	9	Reforestación	Santa Lucía la Reforma	500	Q200.00
2021	10	Diplomados	estudiantes	N/I	N/I
2021	11	Capacitaciones	Estudiantes	338	Q650.00



## Santa Lucía la Reforma, Totonicapán

Año	No.	Producto público	Comunidad	Beneficiarios	Monto (Q)
2021	12	Instrumentos ambientales públicos	Santa Lucía la Reforma	3,100	Q7,969,685.00
2021	13	Instrumentos ambientales privados	Santa Lucía la Reforma	2	N/A
2021	14	Jornadas de Limpieza	Santa Lucía la Reforma	N/I	N/I
2021	15	Otras que consideren	Santa Lucía la Reforma	N/I	N/I
2022	16	Guardianes	Santa Lucía la Reforma	N/I	N/I
2022	17	Reforestación	Santa Lucía la Reforma	N/I	N/I
2022	18	Diplomados	V. comunidades	N/I	N/I
2022	19	Capacitaciones	V. comunidades	15	Q200.00
2022	20	Instrumentos ambientales públicos	Santa Lucía la Reforma	1,300	Q8,901,802.00
2022	21	Instrumentos ambientales privados	Santa Lucía la Reforma	2	N/A

## Santa Lucía la Reforma, Totonicapán

Año	No.	Producto público	Comunidad	Beneficiarios	Monto (Q)
2022	22	Jornadas de Limpieza	Santa Lucía la Reforma	N/I	N/I
2022	23	Otras que consideren	Santa Lucía la Reforma	N/I	N/I
2023	24	Guardianes	Santa Lucía la Reforma	N/I	N/I
2023	25	Reforestación	Santa Lucía la Reforma	N/I	N/I
2023	26	Diplomados	Santa Lucía la Reforma	N/I	N/I
2023	27	Capacitaciones	varias comunidades	279	Q600.00
2023	28	Instrumentos ambientales públicos	Santa Lucía la Reforma	2,100	N/I
2023	29	Instrumentos ambientales privados	Santa Lucía la Reforma	N/I	N/A
2023	30	Jornadas de Limpieza	Santa Lucía la Reforma	N/I	N/I

## Santa Lucía la Reforma, Totonicapán

Año	No.	Producto público	Comunidad	Beneficiarios	Monto (Q)
2020	1	Asistencia y dotación de alimentos	N/A	225	Q 73,237.50
	2	Regulación del patrimonio productivo agropecuario	N/A	1,248	Q 57,213.43
2021	1	Asistencia y dotación de alimentos	N/A	117	Q 48,524.58
	2	Regulación del patrimonio productivo agropecuario	N/A	920	Q 67,164.28
	3	Seguro agropecuario / agrícola catastrófico	N/A	34	Q 18,438.34
2022	1	Asistencia y dotación de alimentos	N/A	33	Q 12,705.00
	2	Entrega de estipendios para el establecimiento de huertos familiares, para reactivación de unidades productivas; y para conservación de suelos y agua	N/A	245	Q 245,000.00
	3	Regulación del patrimonio productivo agropecuario	N/A	965	Q 118,055.34
	4	Seguro agropecuario / agrícola catastrófico	N/A	179	Q 96,711.55
2023	1	Asistencia y dotación de alimentos	N/A	3,505	Q 788,625.00
	2	Regulación del patrimonio productivo agropecuario	N/A	1,032	Q 118,370.02
	3	Seguro agropecuario / agrícola catastrófico	N/A	233	Q 123,454.67
<b>TOTAL</b>				<b>8,736</b>	<b>Q1,767,499.71</b>



## Santa Lucía La Reforma, Totonicapán

Dirección General del Deporte y la Recreación

Año	No.	Producto público	Comunidad	Beneficiarios	Monto (Q)
2021	1	000-024 Personas beneficiadas con actividades deportivas no escolares, no federadas y de recreación	Santa Lucía La Reforma	651	N/A
2021	2	000-030 Festivales deportivos, recreativos y otros eventos de carácter especial, realizados para promover el acceso a la actividad física y la recreación	Santa Lucía La Reforma	N/I	N/A
2022	3	000-030 Festivales deportivos, recreativos y otros eventos de carácter especial, realizados para promover el acceso a la actividad física y la recreación	Santa Lucía La Reforma	N/I	N/A

## Santa Lucía La Reforma, Totonicapán

No.	Producto público	Comunidad	Beneficiarios	Monto (Q)
1	Patrullajes policiales a pie	Santa Lucía la Reforma	26,058 personas	Q 142,799.92
2	Patrullajes policiales en vehículos	Santa Lucía la Reforma	26,058 personas	Q 57,923.69
3	Patrullajes policiales en motocicletas	Santa Lucía la Reforma	26,058 personas	Q 21,668.34
4	Patrullajes policiales en bicicletas	Santa Lucía la Reforma	26,058 personas	Q 788.79
5	Atención a personas agredidas	Santa Lucía la Reforma	26,058 personas	Q 160,361.36
6	Patrullajes policiales	Santa Lucía la Reforma	26,058 personas	Q 190,711.76
7	Operativos policiales	Santa Lucía la Reforma	26,058 personas	Q 188,409.32
8	Patrullajes policiales en mercados	Santa Lucía la Reforma	26,058 personas	Q 26,458.16
9	Patrullajes policiales en protección a la naturaleza	Santa Lucía la Reforma	26,058 personas	Q 26,307.21
10	Operativos policiales en protección a la naturaleza	Santa Lucía la Reforma	26,058 personas	Q 3,987.70

## Santa Lucía La Reforma, Totonicapán

No.	Producto público	Comunidad	Beneficiarios	Monto (Q)
11	Seguridad a personalidades, edificios y entidades	Santa Lucía la Reforma	26,058 personas	Q 35,883.10
12	Servicios policiales para mantener y resguardar el orden público	Santa Lucía la Reforma	26,058 personas	Q 37,547.87
13	Operativos policiales especializados para el control de homicidios	Santa Lucía la Reforma	26,058 personas	Q 187,820.45
14	Patrullajes policiales motorizados en áreas focalizadas para la reducción de homicidios	Santa Lucía la Reforma	26,058 personas	Q 89,694.74
15	Atención a mujeres víctimas de violencia con asesoría y acompañamiento policial	Santa Lucía la Reforma	26,058 personas	Q 110.31
16	Asesoría y acompañamiento policial a mujeres víctimas de violencia	Santa Lucía la Reforma	26,058 personas	Q 14,803.64
17	Operativos policiales para el control del expendio y consumo de bebidas alcohólicas, fermentadas o destiladas	Santa Lucía la Reforma	26,058 personas	Q 2,988.89
18	Puestos policiales fijos para la prevención de extorsiones	Santa Lucía la Reforma	26,058 personas	Q 139.91
19	Atención de denuncias recibidas por extorsión	Santa Lucía la Reforma	26,058 personas	Q 147.88



## Santa Lucía La Reforma, Totonicapán

No.	Producto público	Comunidad	Beneficiarios	Monto (Q)
1	Operaciones Terrestres*	Santa Lucía La Reforma	507,9050	Q77,843,066.63
2	Operaciones Terrestres*	Santa Lucía La Reforma	507,9050	Q 77,769,510.00

\*Datos a nivel departamental

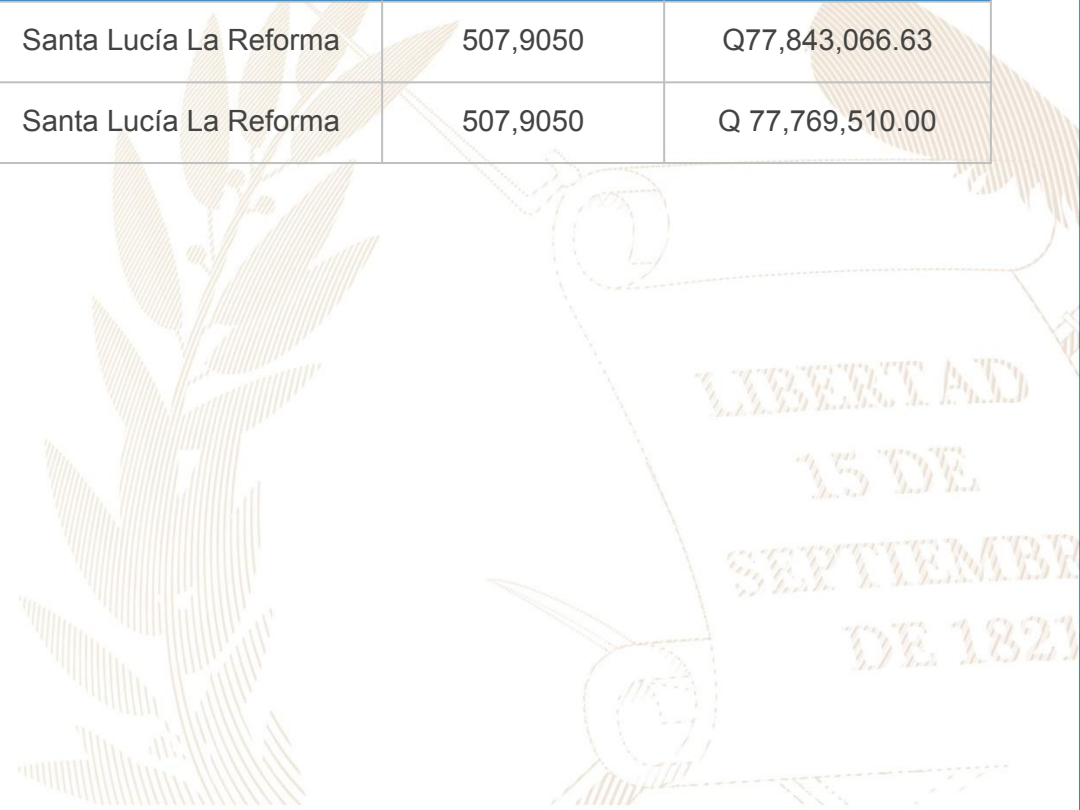

## Santa Lucía La Reforma, Totonicapán

No.	Producto público	Comunidad	Beneficiarios	Monto (Q)
1	Se logró coordinar de manera interinstitucional las visitas periódicas de Niños con Desnutrición Aguda, Moderada y Severa, diagnosticados por el Ministerio de Salud Pública y Asistencia Social, donde participaron instituciones como, MIDES, MAGA, MSPAS, OMSAN, MUNICIPALIDAD, SESAN. y por parte de la Municipalidad se les dejó entregado alimento a cada madre de hijos con desnutrición aguda moderado o severa. El cual contenía arroz, frijol, huevos, azúcar, pastas, queso, aceite, mosh entre otros.	Arroyo San Juan, Oxlajuj, chiguan, y centro de Santa Lucía La Reforma, Totonicapán.	18	Q5,400.00
2	Se logró la gestión y entrega de Asistencia Alimentaria a niños con Desnutrición Aguda Moderada y Severa, por VISAN-MAGA, en coordinación con MIDES, MAGA, MSPAS, OMSAN, MUNICIPALIDAD. Así como también esta gestión se dio a las personas de bajos recursos.	Se logró gestionar más de 3500 raciones de alimentos por INSAN en el municipio de Santa Lucía La Reforma, logrando contribuir que en las familias no se desnutren sus hijos.	3.500	Q 2,100.000 aproximado.
3	Se logró categorizar a las diez comunidades del municipio de Santa Lucía La Reforma.	Chiguan, Gualtux, Ichomchaj, Oxlajuj, Pamaria, Sacasiguan, san Luis Sibila, Arroyo San Juan,	10 comunidades	N/A

## Santa Lucía La Reforma, Totonicapán

No.	Producto público	Comunidad	Beneficiarios	Monto (Q)
4	Se logró que las instituciones que tienen presencia en el municipio participaran periódicamente en las reuniones de COMUSAN.	MAGA, MIDES, MSPAS, RENAP, WORD VISIÓN, MUNICIPALIDAD, SESAN, FUNDAP, JICA, MINEDUC, PNC.	20	N/A
5	Se ha fortalecido la gobernanza en Seguridad Alimentaria y Nutricional a través de relaciones de coordinación y cooperación interinstitucional	Todo el Departamento	A nivel Departamental	N/A
6	Se han mejorado la toma de decisiones basados en la evidencia y datos de los Sistemas de Información Municipal de Seguridad Alimentaria y Nutricional	Todo el Departamento	A nivel Departamental	N/A
7	Se han fortalecido los Planes Operativos de CODESAN/COMUSAN, basados en las líneas estratégicas de las Políticas Públicas Municipales de Seguridad Alimentaria y Nutricional	Todo el Departamento	A nivel Departamental	N/A



Ejercicio fiscal 2020

## Santa Lucía La Reforma, Totonicapán

Inversiones de Consejos de Desarrollo Departamental

No.	SNIP	Producto público	Comunidad	Beneficiarios	Monto (Q)
1	242832	ESCUELA PRIMARIA	PARAJE CHOALIMON, CANTON CHIGUAN	80	Q700,000.00
2	242836	ESCUELA PRIMARIA	PARAJE PAMOCHEN, ALDEA PAMARIA	407	Q700,000.00
3	242845	ESCUELA PRIMARIA	PARAJE PABAQUIT, CANTON SACASIGUAN	560	Q700,000.00
4	243663	AGUA POTABLE	CANTON ARROYO SAN JUAN	1,010	Q4,100,000.00
5	243435	ESCUELA PRIMARIA	CANTON SAN LUIS SIBILA	550	Q453,489.00
6	259365	INSTITUTO BASICO	CABECERA MUNICIPAL	275	Q1,138,247.28
7	258084	ESCUELA PRIMARIA	PARAJE IXIMCHE, CANTON PATULUP	88	Q551,143.00
8	207077	ESCUELA PRIMARIA	PARAJE PLANO GRANDE CANTON SACASIGUAN	155	Q170,448.00

Ejercicio fiscal 2020

## Santa Lucía La Reforma, Totonicapán

No.	SNIP	Producto público	Comunidad	Beneficiarios	Monto (Q)
9	224279	ESCUELA PRIMARIA	PARAJE PAROMCHAJ CANTON ARROYO SAN JUAN	130	Q146,000.00
10	224280	ESCUELA PRIMARIA	PARAJE TZANTZACAP CANTON OXLAJUUJ	155	Q146,000.00
11	224282	ESCUELA PRIMARIA	PARAJE XEJUYUP ALDEA PAMARIA	125	Q84,532.00
12	224283	ESCUELA PRIMARIA	PARAJE XEQUELAJ CANTON GUALTUX	135	Q155,400.00
13	224386	CENTRO DE ATENCION PERMANENTE	CABECERA MUNICIPAL	155	Q849,181.04
14	224389	ESCUELA PRIMARIA	CABECERA MUNICIPAL	150	Q572,800.00
15	240077	AGUA POTABLE	PARAJE PARRAXAJ CANTON ICHOMCHAJ	525	Q1,904,300.68
16	205453	POZO(S)	PARAJE CACUBEN CANTON PATULUP	2,060	Q546,000.00
				<b>6,560</b>	<b>Q12,917,541.00</b>

Ejercicio fiscal 2021

## Santa Lucía La Reforma, Totonicapán

No.	SNIP	Producto público	Comunidad	Beneficiarios	Monto (Q)
1	276205	CAMINO RURAL	PARAJE CHOALIMON, CANTON CHIGUAN	800	Q457,753.69
2	276207	CAMINO RURAL	CANTON SAN LUIS SIBILA	600	Q800,000.00
3	243663	AGUA POTABLE	CANTON ARROYO SAN JUAN	1,010	Q287,000.00
4	243679	AGUA POTABLE	PARAJE PAXAN, CANTON GUALTUX	700	Q4,000,000.00
5	260227	AGUA POTABLE	CANTON OXLAJUV	800	Q2,639,610.00
6	243444	AGUA POTABLE	PARAJE CACUBEN, CANTON PATULUP	395	Q1,300,000.00



Ejercicio fiscal 2021

## Santa Lucía La Reforma, Totonicapán

No.	SNIP	Producto público	Comunidad	Beneficiarios	Monto (Q)
7	242832	ESCUELA PRIMARIA	PARAJE CHOALIMON, CANTON CHIGUAN,	80	Q126,000.00
8	260436	ESCUELA PRIMARIA	PARAJE PACORRAL, ALDEA PAMARIA	85	Q502,500.00
9	259076	ESCUELA PRIMARIA	PARAJE PAVIOLIN, CANTON SAN LUIS SIBILA	75	Q625,000.00
10	259092	ESCUELA PRIMARIA	PARAJE PAQUIX, CANTON GUALTUX	76	Q700,000.00
11	259094	ESCUELA PRIMARIA	PARJE CHUICARNAT, CANTON SACASIGUAN	80	Q700,000.00
12	259278	ESCUELA PRIMARIA	PARAJE TZANXAN, ALDEA PAMARIA	90	Q700,000.00
13	259365	INSTITUTO BASICO	CABECERA MUNICIPAL	275	Q79,677.31
				<b>5,066</b>	<b>Q12,917,541.00</b>

Ejercicio fiscal 2022

## Santa Lucía La Reforma, Totonicapán

No.	SNIP	Producto público	Comunidad	Beneficiarios	Monto (Q)
1	276364	ESCUELA PRIMARIA	CANTON GUALTUX	150	Q750,500.00
2	260227	AGUA POTABLE	CANTON OXLAJU	1,230	Q1,208,973.00
3	276367	PUESTO DE SALUD	CANTON SACASIGUAN	200	Q775,000.00
4	276351	AGUA POTABLE	CANTON ICHOMCHAJ	1,300	Q2,658,565.00
5	278928	CAMINO RURAL	CANTON PATULUP	1,200	Q586,044.00
6	276353	AGUA POTABLE	CANTON CHIGUAN	2,310	Q2,500,000.00
7	276352	ESCUELA PRIMARIA	CANTON SAN LUIS SIBILA	110	Q650,000.00
8	276356	AGUA POTABLE	CANTON PATULUP	1,300	Q2,664,708.00
9	278927	CAMINO RURAL	CANTON ICHOMCHAJ	1,600	Q600,000.00
10	276370	PUESTO DE SALUD	ALDEA PAMARIA	300	Q806,600.00
11	285979	CAMINO RURAL	ALDEA PAMARIA	1,100	Q675,000.00
				<b>10,800</b>	<b>Q13,875,390.00</b>

## Santa Lucía La Reforma, Totonicapán

Ejercicio fiscal 2023

No.	SNIP	Producto público	Comunidad	Beneficiarios	Monto (Q)
1	276353	AGUA POTABLE	CANTON CHIGUAN	90	Q1,500,000.00
2	276355	ESCUELA PRIMARIA	CABECERA MUNICIPAL	175	Q1,307,500.00
3	285965	AGUA POTABLE	CANTON SACASIGUAN	160	Q1,900,000.00
4	285966	CAMINO RURAL	ALDEA PAMARIA	300	Q500,000.00
5	285971	AGUA POTABLE	CANTON GUALTUX	160	Q1,900,000.00
6	285973	AGUA POTABLE	CANTON ICHOMCHAJ	80	Q3,200,000.00
7	285974	AGUAS RESIDUALES	CABECERA MUNICIPAL	2,345	Q2,548,160.00
8	285975	ESCUELA PRIMARIA	CANTON PATULUP	52	Q600,000.00
9	285976	ESCUELA PRIMARIA	CANTON SAN LUIS SIBILA	90	Q600,000.00
10	285978	PUENTE VEHICULAR	CANTON TZANXAN,	601	Q500,000.00
11	285980	CAMINO RURAL	CANTON OXLAJUJ	2,853	Q1,500,000.00
12	300121	CAMINO RURAL	CANTON CHIGUAN	620	Q637,092.00
				<b>7,526</b>	<b>Q16,692,752.00</b>



## Santa Lucía La Reforma, Totonicapán

Ejercicio fiscal 2024

No.	SNIP	Producto público	Comunidad	Beneficiarios	Monto (Q)
1	285965	AGUA POTABLE	CANTON SACASIGUAN	666	Q1,750,000.00
2	285971	AGUA POTABLE	CANTON GUALTUX	534	Q2,500,000.00
3	314037	AGUA POTABLE	CANTON ARROYO SAN JUAN	221	Q2,000,000.00
4	314039	AGUA POTABLE	CANTON ICHOMCHAJ,	133	Q2,000,000.00
5	314041	CAMINO RURAL	CANTON OXLAJUV	254	Q890,000.00
6	314043	PUENTE VEHICULAR	ALDEA PAMARIA	223	Q890,000.00
7	314046	ESCUELA PRIMARIA	CANTON SAN LUIS SIBILA	45	Q750,000.00
8	314047	ESCUELA PRIMARIA	CANTON PATULUP	66	Q750,000.00
9	314048	ESCUELA PRIMARIA	CANTON TZANXAN	76	Q700,000.00

## Santa Lucía La Reforma, Totonicapán

Ejercicio fiscal 2024

No.	SNIP	Producto público	Comunidad	Beneficiarios	Monto (Q)
10	314049	AGUA POTABLE	CANTON CHIGUAN	255	Q2,500,000.00
11	315192	CAMINO RURAL	CANTON ICHOMCHAJ	455	Q500,000.00
12	315194	CAMINO RURAL	CANTON OXLAJUU	400	Q500,000.00
13	315195	CAMINO RURAL	CANTON ARROYO SAN JUAN	332	Q500,000.00
14	315358	CAMINO RURAL	CANTON SAN LUIS SIBILA	355	Q447,659.00
15	318230	CAMINO RURAL	ALDEA PAMARIA	222	Q600,000.00
16	318231	CAMINO RURAL	CANTON PATULUP	344	Q724,140.00
17	318232	CAMINO RURAL	CANTON ICHOMCHAJ	222	Q724,140.00
18	318233	CAMINO RURAL	CANTON SACASIGUAN	452	Q600,000.00
				<b>5,255</b>	<b>Q19,325,939.00</b>

## Santa Lucía La Reforma, Totonicapán

No.	Producto público	Comunidad	Beneficiarios	Monto (Q)
1	PERSONAS BENEFICIADAS CON CAPACITACIÓN NO CERTIFICABLE	SANTA LUCÍA LA REFORMA	84	N/A

Año	No.	Producto público	Comunidad	Beneficiarios	Monto (Q)
2020 - 2022	1	PERSONAS BENEFICIADAS CON CAPACITACIÓN NO CERTIFICABLE	SANTA LUCÍA LA REFORMA	42	N/A
2023	2	PERSONAS BENEFICIADAS CON CAPACITACIÓN NO CERTIFICABLE	SANTA LUCÍA LA REFORMA	42	N/A
			TOTAL GENERAL	84	



## Santa Lucía La Reforma, Totonicapán

Año	No.	Producto público	Comunidad	Beneficiarios	Monto (Q)
2020	1	Capacitación en Gestión Municipal a autoridades. funcionarios y empleados municipales	Área Urbana	2.062 personas	Q 544,003.18
	2	Capacitación en gestión social a empleados municipales y sociedad civil urbana organizada	Área Urbana	1.813 personas	Q 715,024.39
	3	Capacitación en temas de administración. finanzas y en elaboración de instrumentos dirigida a autoridades. funcionarios y empleados municipales	Área Urbana	231 personas	Q 878,075.56
2021	1	Capacitación en Gestión Municipal a autoridades. funcionarios y empleados municipales	Área Urbana	3.884 personas	Q 592,142.96
	2	Capacitación en gestión social a empleados municipales y sociedad civil urbana organizada	Área Urbana	2.381 personas	Q 771,469.21
	3	Capacitación en temas de administración. finanzas y en elaboración de instrumentos dirigida a autoridades. funcionarios y empleados municipales	Área Urbana	1.034 personas	Q 776,018.27

**\*Nota: Cifras a nivel nacional**

## Santa Lucía La Reforma, Totonicapán

Año	No,	Producto público	Comunidad	Beneficiarios	Monto (Q)
2022	1	Capacitación en Gestión Municipal a autoridades. funcionarios y empleados municipales	Área Urbana	4.389 personas	Q 588,997.74
	2	Capacitación en gestión social a empleados municipales y sociedad civil urbana organizada	Área Urbana	2.803 personas	Q 805,028.26
	3	Capacitación en temas de administración. finanzas y en elaboración de instrumentos dirigida a autoridades. funcionarios y empleados municipales	Área Urbana	231 personas	Q 785,660.88
2023	1	Capacitación en Gestión Municipal a autoridades. funcionarios y empleados municipales	Área Urbana	2.126 personas	Q 374,429.3
	2	Capacitación en gestión social a empleados municipales y sociedad civil urbana organizada	Área Urbana	1.818 personas	Q 512,970.23
	3	Capacitación en temas de administración. finanzas y en elaboración de instrumentos dirigida a autoridades. funcionarios y empleados municipales	Área Urbana	109 personas	Q 474,689.8

**\*Nota: Cifras a nivel nacional**

## Santa Lucía La Reforma, Totonicapán

Año	No.	Producto público	Comunidad	Hect. Afec.	Beneficiarios	Monto (Q)
2020	1	Incendios Forestales y No Forestales Atendidos	Chicalaj	60	N/I	Q 9,882,225.10
2022	1	Incendios Forestales y No Forestales Atendidos	Colonia La Esperanza, detrás del CAIMI	2.5	N/I	Q 9,330,624.02
	2		Entrada a Santa Lucía	4	N/I	

\*\* **NOTA:** El monto consignado representa lo ejecutado en forma global para el ejercicio fiscal indicado



**Alejandro Eduardo Giammattei Falla**  
**Señor Presidente de la República**

---

**Secretaría de Coordinación  
Ejecutiva de la Presidencia**

Álvaro Leonel Díaz Velásquez  
Secretario de Coordinación Ejecutiva

Danilo José Soto Castañeda  
Subsecretario de Coordinación Ejecutiva

Victor Hugo Paiz Gómez  
Subsecretario para la Descentralización

Leonel Eduardo Girón Véliz  
Director del Sistema de Consejos de Desarrollo

Luis Eduardo Orozco Orellana  
Director General para la Descentralización

Jonathan Arnulfo Del Cid López  
Director de Informática

Jesús Felipe Polanco Tello  
Director Técnico de Operaciones

Luis Alfonso Rodas Guzmán  
Director de Planificación

Jennifer Cristina García Marroquín  
Directora de Comunicación social

Luz Azucena Mendoza Cajbón  
Directora Administrativa Financiera

María José Sánchez Mejía  
Directora de Asesoría Jurídica

Alberto Emmanuel Soto de León  
Director de Auditoría Interna

Isis Ana Graciela Serrano Lemus  
Asesoría Técnica

Saúl Nehemías Obando Mejía  
Dirección Técnica de Operaciones

David Roberto Barrera Valenzuela  
Dirección Técnica de Operaciones

**Autorizado**

---

Alejandro Eduardo Giammattei Falla  
Señor Presidente de la República

Álvaro Leonel Díaz Velásquez  
Secretario de Coordinación Ejecutiva de la Presidencia

**Elaborado**

---

Despacho  
Secretaría de Coordinación Ejecutiva de la Presidencia

Subsecretaría de Coordinación Ejecutiva  
Secretaría de Coordinación Ejecutiva de la Presidencia

**Revisado**

---

Dirección del Sistema de Consejos de Desarrollo  
Dirección Técnica de Operaciones  
Dirección de Descentralización

**Diseño y diagramación**

---

Dirección de Comunicación Social

**340** municipios  
**fuertes,**  
**hacen un Estado fuerte!**

ACCESO A INFORMACIÓN DIGITAL



<https://scep.gob.gt/carta-de-navegacion-municipal/>