



# Carta de navegación Municipal

## MUNICIPALIDAD DE SANTA LUCÍA UTATLÁN, SOLOLÁ



GOBIERNO de GUATEMALA  
DR. ALEJANDRO GIANMATTEI

MINISTERIO DE SERVICIOS PÚBLICOS



GOBIERNO de GUATEMALA  
DR. ALEJANDRO GIANMATTEI

MINISTERIO DE TRABAJO Y PREVISIÓN SOCIAL



GOBIERNO de GUATEMALA  
DR. ALEJANDRO GIANMATTEI

MINISTERIO DE CULTURA Y DEPORTE



GOBIERNO de GUATEMALA  
DR. ALEJANDRO GIANMATTEI

MINISTERIO DE AMBIENTE Y RECURSOS NATURALES



GOBIERNO de GUATEMALA  
DR. ALEJANDRO GIANMATTEI

MINISTERIO DE SALUD PÚBLICA Y ASISTENCIA SOCIAL



GOBIERNO de GUATEMALA  
DR. ALEJANDRO GIANMATTEI

MINISTERIO DE AGRICULTURA, GANADERÍA Y ALIMENTACIÓN



GOBIERNO de GUATEMALA  
DR. ALEJANDRO GIANMATTEI

MINISTERIO DE COOPERACIÓN



GOBIERNO de GUATEMALA  
DR. ALEJANDRO GIANMATTEI

MINISTERIO DE EDUCACIÓN



GOBIERNO de GUATEMALA  
DR. ALEJANDRO GIANMATTEI

SECRETARÍA DE SEGURIDAD ALIMENTARIA Y NUTRICIONAL DE LA PRESIDENCIA DE LA REPÚBLICA



GOBIERNO de GUATEMALA  
DR. ALEJANDRO GIANMATTEI

SECRETARÍA PRESIDENCIAL DE LA VELOCIDAD



GOBIERNO de GUATEMALA  
DR. ALEJANDRO GIANMATTEI

COMISIÓN PRESIDENCIAL DE ASUNTOS MUNICIPALES



Instituto Guatemalteco de Turismo



SEGEPLAN



LIBERTAD  
15 DE  
SEPTIEMBRE  
DE 1821

## Estimados Alcaldes y Alcaldesas:

Me dirijo a ustedes con un mensaje de profundo compromiso y gratitud en este importante momento de transición de gobierno. Como Presidente de la República de Guatemala, identificado plenamente con el municipalismo y la necesidad de fortalecer el poder local, es mi deber informarles sobre los alcances y resultados a nivel local y nacional, y cómo orientar de mejor manera los retos del desarrollo en las 340 municipalidades del país.

En este sentido, deseo resaltar el análisis exhaustivo realizado por la Secretaría de Coordinación Ejecutiva de la Presidencia, los Ministerios y demás instituciones que reportan los logros alcanzados a nivel sectorial y del Sistema de Consejos de Desarrollo, así como las brechas que se deben superar. Los datos recopilados en este análisis, proporcionan una base sólida para la toma inteligente y oportuna de decisiones en cada municipalidad, por lo que se ilustran las prioridades de su municipio, así como las transferencias financieras que el Organismo Ejecutivo traslada de manera efectiva y oportuna a todas las municipalidades del país, lo que ha permitido ir cerrando brechas y asegurar un futuro más próspero.

El Sistema de Consejos de Desarrollo ha sido una herramienta fundamental para fomentar la participación ciudadana y garantizar que las necesidades de nuestras comunidades sean atendidas de manera adecuada. Gracias al esfuerzo conjunto entre el Gobierno central y las

municipalidades, se han logrado avances notables en el desarrollo local y en la mejora de la calidad de vida de nuestros ciudadanos, fortaleciendo así el municipalismo.

Es importante reconocer que aún existen retos por alcanzar. Estos retos y brechas demandan como país, redoblar esfuerzos y a trabajar de la mano para superar las adversidades. Con la información proporcionada por el Gobierno central en este documento, estamos en una posición sólida para tomar decisiones informadas que nos permitan avanzar hacia una Guatemala con más desarrollo. Hacer gobierno implica recordar que el verdadero poder radica en la unidad, complementariedad y colaboración, por lo que trabajar en conjunto para beneficio de las comunidades, asegura construir una Guatemala más fuerte, más unida y más próspera.

**"Que Dios bendiga Guatemala".  
Con gratitud y compromiso,**

**Dr. Alejandro Giammattei  
Presidente de la República**

LIBERTAD  
15 DE  
SEPTIEMBRE  
DE 1821

## Eficiencia en aportes a Consejos de Desarrollo, Departamental, Sololá 2020 - 2023

No.	Municipio	Porcentaje de ejecución 2020	Porcentaje de ejecución 2021	Porcentaje de ejecución 2022	Porcentaje de ejecución 2023	Porcentaje de ejecución 2020 - 2023
1	San Lucas Tolimán	99%	100%	100%	70%	91%
2	San Andrés Semetabaj	100%	100%	100%	68%	91%
3	Nahualá	100%	100%	99%	65%	90%
4	Santa Cruz La Laguna	100%	99%	100%	62%	88%
5	Santa Catarina Ixtahuacán	100%	100%	100%	48%	84%
6	Concepción	100%	100%	100%	27%	78%
7	San Juan La Laguna	100%	100%	100%	20%	77%
8	Santa Catarina Palopó	96%	100%	100%	20%	77%
9	Santa María Visitación	100%	100%	97%	20%	76%
10	Santa Lucía Utatlán	100%	100%	100%	15%	76%
11	San José Chacayá	100%	100%	100%	4%	73%
12	San Pablo La Laguna	96%	100%	100%	0%	72%
13	San Antonio Palopó	86%	100%	100%	22%	72%
14	Sololá	100%	100%	100%	2%	72%
15	Panajachel	92%	100%	100%	12%	71%
16	Santiago Atitlán	100%	100%	89%	16%	71%
17	Santa Clara La Laguna	100%	100%	100%	15%	70%
18	San Pedro La Laguna	100%	100%	100%	20%	69%
19	San Marcos La Laguna	100%	100%	20%	0%	42%

\*Información al mes de agosto 2023,

## Asignación IVA-PAZ CODEDE

Al mes de agosto de 2023

## Santa Lucía Utatlán, Sololá

Ejercicio Fiscal	Monto Aprobado	Saldo de Arrastre (Ejercicio fiscal anterior)	Monto Real	Monto Desembolsado	Saldo de Arrastre (Ejercicio fiscal actual)	Porcentaje de Ejecución
2020	Q4,934,836.00	-Q183,648.17	Q4,751,187.83	Q4,934,836.00	Q0.00	100%
2021	Q4,635,980.00	Q0.00	Q4,635,980.00	Q4,635,980.00	Q0.00	100%
2022	Q5,346,195.00	Q0.00	Q5,346,195.00	Q5,346,195.00	Q0.00	100%
2023	Q5,890,505.00	Q0.00	Q5,890,505.00	Q887,850.00	Q5,002,655.00	15%
<b>Total</b>	<b>Q20,807,516.00</b>	<b>-Q183,648.17</b>	<b>Q20,623,867.83</b>	<b>Q15,804,861.00</b>	<b>Q5,002,655.00</b>	<b>76%</b>

1

Porcentaje de ejecución (2020 - 2022)

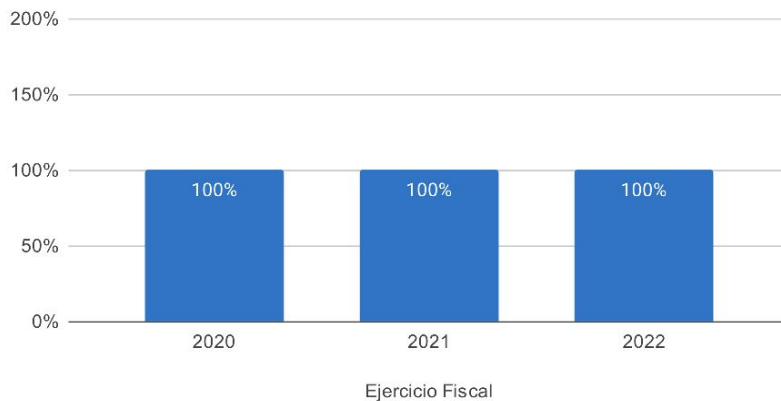

Proyectos | Tipología (2020-2023)

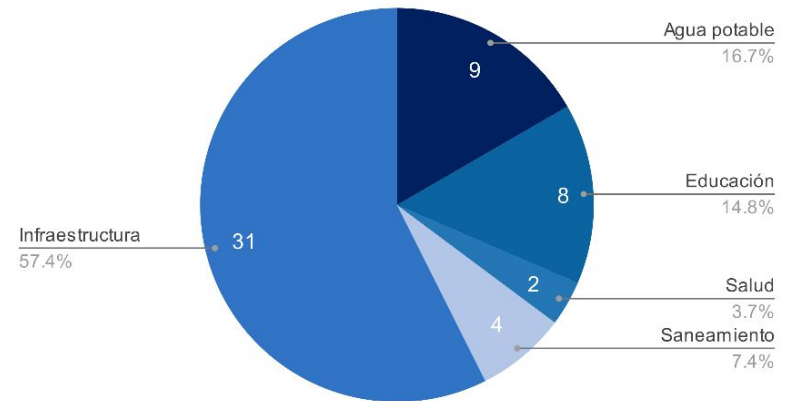

## Asignaciones y Transferencias al Municipio

Ejercicio Fiscal	Asignación Constitucional	Asignación IVA-PAZ Municipalidades	Asignación Vehículos	Petróleo	Asignación IVA-PAZ CODEDE	Total
2020	Q 6,675,084.06	Q 8,297,085.75	Q 932,134.93	Q 254,814.20	Q4,934,836.00	<b>Q 22,143,954.94</b>
2021	Q 6,735,105.74	Q 8,371,692.31	Q 940,516.60	Q 257,826.40	Q4,635,980.00	<b>Q 21,739,977.05</b>
2022	Q 7,770,114.62	Q 9,179,160.64	Q 889,934.44	Q 294,202.65	Q5,346,195.00	<b>Q 23,479,607.35</b>
2023	Q 8,614,325.11	Q 10,165,081.55	Q 899,257.14	Q 298,739.59	Q5,890,505.00	<b>Q 25,867,908.39</b>
<b>Total</b>	<b>Q 29,794,629.53</b>	<b>Q 36,013,020.25</b>	<b>Q 3,661,843.11</b>	<b>Q 1,105,582.84</b>	<b>Q20,807,516.00</b>	<b>Q 93,231,447.73</b>

1

Total asignado al municipio: **Q 93,231,447.73**

## Necesidades Municipales Santa Lucía Utatlán, Sololá

Área prioritaria	Brecha %	Necesidades					
<b>Educación</b>							
PAIN (Programa de atención integral al niño y niña)	100%	En este nivel existe	2926	niños que necesitan atención educativa.			
Preprimaria	14%	Se recomienda contemplar	6	aulas y docentes para cubrir a	172	niños.	
Primaria	0%	No existe brecha educativa en este nivel.					
Básico	17%	Se recomienda contemplar	8	aulas y docentes para cubrir a	251	niños.	
Diversificado	73%	Se recomienda contemplar	41	aulas y docentes para cubrir a	1231	niños.	
<b>Salud y agua potable</b>							
Porcentaje desnutrición aguda	0.2%	Se registró	6	casos de niños menores de 5 años con desnutrición aguda en el municipio.			
Porcentaje desnutrición crónica	18%	Se registró	447	casos de niños menores de 5 años con desnutrición crónica en el municipio.			
Establecimientos de salud	0%	Considerando que el CAP tiene capacidad para atender hasta a 40,000 personas y el puesto de salud a 5,000 personas, se determina que no existe brecha de establecimientos de salud, la población tiene acceso a establecimientos de salud.					
Enfermedades causadas por alimentos y agua	6.0%	Se registró	1281	casos de enfermedades transmitidas por alimentos o agua contaminada.			
Red domiciliar de agua potable	10%	Se necesita cubrir el acceso a red domiciliar de agua potable de	452	viviendas.			
<b>Saneamiento</b>							
Manejo de desechos	93%	4374 viviendas requieren de un sistema adecuado de manejo de desechos sólidos o tren de aseo.					
Acceso a servicio sanitario	76%	3564 viviendas requieren de acceso a un servicio sanitario adecuado.					
Acceso a sistema de drenajes	87%	4099 viviendas requieren acceso a sistema de drenajes.					

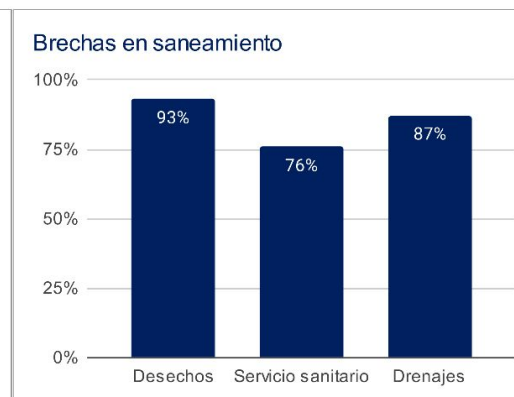
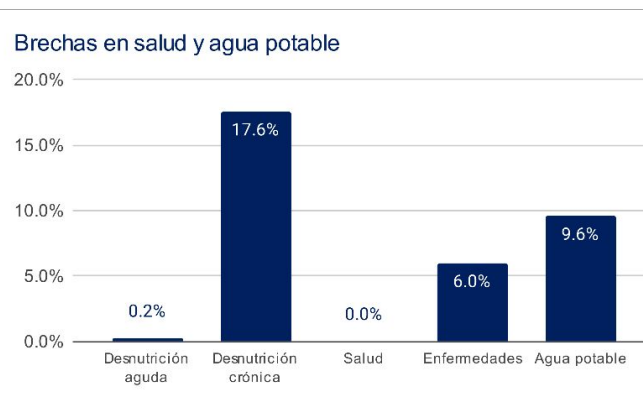
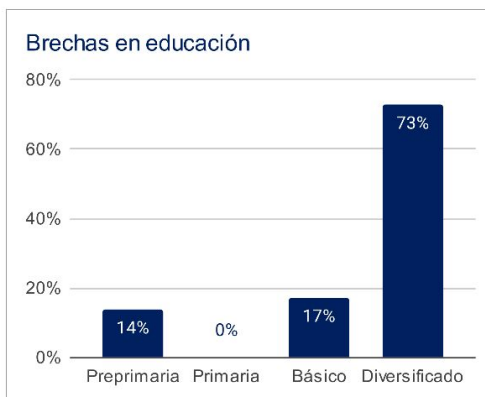

1 Asignaciones y Transferencias a Municipalidades, Dirección Financiera, MINFIN (2023)

3 Morbilidad por desnutrición crónica y aguda en menores de 5 años, SIGSA - MSPAS (2022), Morbilidad por enfermedades relacionadas a enfermedades transmitidas por alimentos y/o agua (ETAS's), SIGSA - MSPAS (2022), Establecimientos de salud a nivel nacional, MSPAS (2023),

2 Datos poblacionales del Censo 2018, INE (2018), Cobertura educativa, MINEDUC (2023),

4 Datos poblacionales y de vivienda, Censo 2018, INE (2018),

Departamento: Sololá

(1) ▾

Municipio: Santa Lucía Utatlán

(1) ▾

Año	Aporte Consejos	Constitucional	IVA-Paz Municipalidades	Vehículos	Petróleo	Total
2024	6.802.119,00	8.614.325,11	10.165.081,55	899.257,14	298.739,59	26.779.522,39
2025	7.018.654,30	9.409.101,37	10.894.434,61	880.115,54	319.493,68	28.521.799,50
2026	7.517.563,40	9.984.871,52	11.447.372,70	869.414,03	332.370,07	30.151.591,72
2027	8.016.472,50	10.560.641,66	12.000.310,78	858.712,53	345.246,47	31.781.383,94
<b>Total</b>	<b>29.354.809,20</b>	<b>38.568.939,66</b>	<b>44.507.199,64</b>	<b>3.507.499,24</b>	<b>1.295.849,81</b>	<b>117.234.297,55</b>

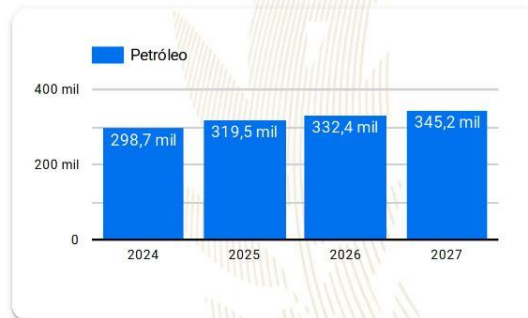
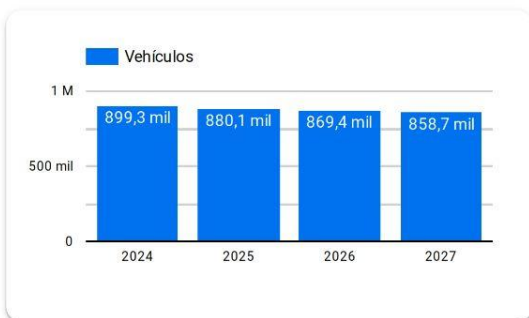
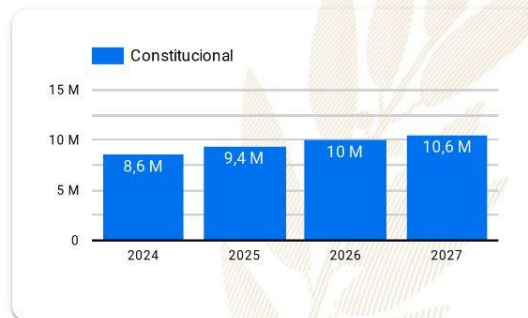
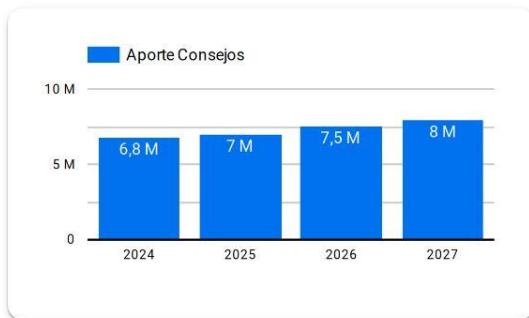

**Año 2024:** Presupuesto sujeto a aprobación por el Congreso de la República de Guatemala.

**Años 2025-2027:** Proyección elaborada en base a presupuestos aprobados para los años 2020 a 2024.

# Resumen de **giras** **presidenciales**

Giras Presidenciales es un modelo de seguimiento programático presidencial y de administración pública introducido en Guatemala en 2021, con el propósito de establecer mayor cercanía entre el gobierno central y los poderes locales. Estas giras permitieron la coordinación interinstitucional entre la Secretaría Privada de la Presidencia, la Secretaría de Coordinación Ejecutiva de la Presidencia y el gabinete de gobierno, con el liderazgo del Presidente de la República. La aceptación por parte de los alcaldes fue notable, con altos porcentajes de asistencia a las giras.

El enfoque municipalista del modelo promovió el acercamiento entre los poderes locales y el gobierno central, mediante mesas de discusión que abordaron temas de importancia municipal y agilizaron los procesos para satisfacer demandas y necesidades locales. Se presentaron propuestas prácticas para encontrar soluciones a través del seguimiento programático.

## MODALIDADES

Las giras presidenciales se adaptaron a distintas modalidades, presenciales en cabeceras departamentales y en el Palacio Nacional, incluyendo reuniones virtuales durante la pandemia de COVID-19, demostrando la capacidad de adaptación y la importancia de utilizar recursos tecnológicos para garantizar la continuidad de la gestión pública.

## SEGUIMIENTO

La documentación y el seguimiento de acciones derivadas de los proyectos y programas de desarrollo fueron sistematizados, esto fue logrado a través de la Secretaría de Coordinación Ejecutiva de la Presidencia y la Secretaría Privada de la Presidencia, con equipos dedicados a mantener actualizada la Matriz de Seguimiento a Compromisos Presidenciales y Solicitudes Municipales en las Mesas de Trabajo.

## RESULTADO

Las giras presidenciales contribuyeron a mejorar la administración pública, fortaleciendo la confianza y la participación ciudadana en la gestión gubernamental. Además, agilizaron los procesos y redujeron los tiempos de respuesta, impulsando el desarrollo del país.

Departamento: Sololá

(1) ▼

Municipio: Santa Lucía Utatlán

(1) ▼

Los Compromisos Presidenciales y Solicitudes de Alcaldes, se adquirieron por el Señor Presidente, durante las Giras Presidenciales realizadas durante el periodo de Gobierno 2020-2023.

La Secretaría de Coordinación Ejecutiva de la Presidencia en coordinación con La Secretaría Privada de la Presidencia, realizaron el seguimiento programático de los Compromisos Presidenciales y Solicitudes de Alcaldes, en base a la actualización del avance indicado por los delegados de los diferentes Ministerios y Secretarías responsables.

## Compromisos Presidenciales



Compromisos

0



El Municipio no cuenta con  
Compromisos Presidenciales

● Ejecutados y en Ejecución ● Pendientes de Acción Munic... ● Programados 2023

Instituciones	Compromisos ▼	Solicitudes
1. INGUAT	0	2
2. MICUDE	0	1
3. MIDES	0	2
4. MINECO	0	1
5. MINTRAB	0	1
6. MSPAS	0	3
7. SCEP	0	2
8. SESAN	0	1
9. MINEDUC	0	3
10. MAGA	0	3
11. CONRED	0	1
<b>Total</b>	<b>0</b>	<b>27</b>

## Solicitudes de Alcaldes

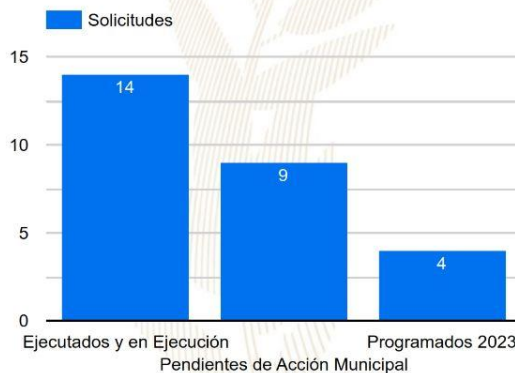

Solicitudes

27

● Ejecutados y en Ejecución ● Pendientes de Acción Munic... ● Programados 2023

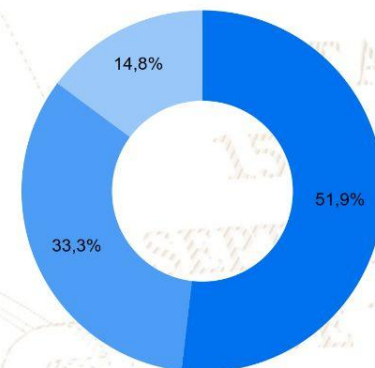



# SIPROCODE

La SCEP, con el objetivo de modernizar y hacer más eficientes, eficaces y transparentes los procesos de planificación y ejecución de los proyectos financiados con recursos de inversión destinados al Sistema de Consejos de Desarrollo, presentó ante el Consejo Nacional de Desarrollo Urbano y Rural -CONADUR- el Sistema Electrónico para la Administración de Procesos de Proyectos de Consejos de Desarrollo para su aprobación.

### OBJETIVO

Acercar a los entes rectores y a las unidades ejecutoras, con el fin de agilizar los procesos de solicitud y emisión de avales, dictámenes técnicos u otros documentos, para la aprobación de los proyectos en las etapas de planificación y ejecución. Asimismo, sustituir las interacciones físicas por virtuales y a la vez establecer un historial de tiempo por gestión realizada entre las unidades ejecutoras y los entes rectores, también notificar en tiempo real sobre las nuevas solicitudes.

### BENEFICIOS INSTITUCIONALES

- Coordinación interinstitucional permanente.
- Disminución de la burocracia.
- Reducción de la vulnerabilidad en los procedimientos.
- Agilización de procesos.
- Reducción de tiempo en emisión de avales, dictámenes técnicos y otros documentos a 20 días hábiles.
- Disminución de costos en trámites.
- Fortalece la transparencia en los procesos.
- Monitoreo y seguimiento a través de la plataforma;
- Trámites no presenciales.
- Vista pública de información general y acceso a la misma.
- Permitir el seguimiento a los procesos y gestiones de trámites en cada una de sus etapas por parte de las instituciones involucradas.



# SIPROCODE

## Avales, Dictámenes Técnicos u Otros Documentos periodo 2021 - 2023

### Avales, Dictámenes Técnicos u Otros Documentos

Municipio	SIPROCODE			CONAP			CONRED			MAGA			MICIVI			MICUDE			MINEDUC			MEM			MINGOB			MSPAS			TA	TR	TS				
	2021	2022	2023	2021	2022	2023	2021	2022	2023	2021	2022	2023	2021	2022	2023	2021	2022	2023	2021	2022	2023	2021	2022	2023	2021	2022	2023	2021	2022	2023							
																																		A	R	A	R
SAN JOSE CHACAYA, SOLOLA	SI	SI	SI	-	-	-	-	-	-	2	-	-	-	-	-	-	-	-	-	-	-	2	1	-	-	-	-	-	-	-	1	4	10	0	10		
CONCEPCION, SOLOLA	SI	SI	SI	-	-	-	-	-	-	1	-	-	-	-	-	-	-	-	-	-	-	1	-	-	-	-	-	-	-	-	1	5	8	0	8		
SOLOLA, SOLOLA	SI	SI	SI	-	-	-	-	-	-	1	-	-	-	-	-	-	-	-	-	-	-	1	1	3	-	-	-	-	-	-	2	1	10	1	19	1	20
SANTA LUCIA UTATLAN, SOLOLA	SI	SI	SI	-	-	-	-	-	-	6	1	2	-	-	-	8	5	1	-	-	-	2	2	2	-	-	-	-	-	-	3	1	4	2	37	2	39
SANTA CATARINA IXTAHUACAN, SOLOLA	SI	SI	SI	-	-	-	3	12	1	5	-	-	-	-	-	3	8	1	-	-	-	3	18	2	-	-	-	-	-	-	3	1	-	57	3	60	
NAHUALA, SOLOLA	SI	SI	SI	-	-	-	-	-	-	-	-	-	7	19	9	-	-	-	-	-	-	3	1	-	-	-	-	-	-	-	8	19	2	1	59	10	69
SAN PABLO LA LAGUNA, SOLOLA	NO	SI	SI	-	-	-	3	3	-	-	-	-	-	-	-	-	-	-	-	-	-	3	3	-	-	-	-	-	-	-	2	-	14	0	14		
SAN ANTONIO PALOPO, SOLOLA	NO	SI	SI	-	-	-	1	-	-	-	-	-	-	-	-	2	3	-	-	-	-	2	-	-	-	-	-	-	-	-	-	-	8	0	8		
SAN JUAN LA LAGUNA, SOLOLA	SI	SI	NO	-	-	-	1	3	-	-	-	-	-	-	-	-	-	-	-	-	-	1	2	-	-	-	-	-	-	-	1	-	8	0	8		
SANTA CLARA LA LAGUNA, SOLOLA	NO	SI	SI	-	-	-	2	1	-	-	-	-	-	-	-	-	-	-	-	-	-	2	1	-	-	-	-	-	-	-	1	-	7	0	7		
SANTA MARIA VISITACION, SOLOLA	NO	SI	SI	-	-	-	-	-	1	-	-	-	-	-	1	-	-	-	-	-	-	-	-	-	-	-	-	-	-	-	2	2	6	0	6		
SANTA CRUZ LA LAGUNA, SOLOLA	NO	SI	SI	-	-	-	-	-	-	-	-	-	-	-	-	-	-	-	-	-	-	1	-	-	-	-	-	-	-	-	1	2	4	0	4		
SAN PEDRO LA LAGUNA, SOLOLA	NO	SI	SI	-	-	-	-	-	-	-	-	-	-	-	-	-	-	-	-	-	-	-	-	-	-	-	-	-	-	-	1	1	2	0	2		
PANAJACHEL, SOLOLA	NO	SI	SI	-	-	-	1	1	-	-	-	-	-	-	-	-	-	-	-	-	-	-	-	-	-	-	-	-	-	-	4	1	6	1	7		
SAN LUCAS TOLIMAN, SOLOLA	NO	SI	SI	-	-	-	1	-	-	-	-	-	-	-	1	-	-	-	-	-	-	-	-	-	-	-	-	-	-	-	2	1	4	1	5		
SANTIAGO ATITLAN, SOLOLA	NO	SI	NO	-	-	-	8	-	-	-	-	-	-	-	-	-	-	-	-	-	-	-	-	-	-	-	-	-	-	-	-	-	14	0	14		
SAN ANDRES SEMETABAJ, SOLOLA	NO	SI	NO	-	-	-	-	-	-	-	-	-	-	-	-	-	-	-	-	-	-	-	-	-	-	-	-	-	-	-	2	-	2	0	2		
SANTA CATARINA PALOPO, SOLOLA	NO	SI	NO	-	-	-	-	-	-	-	-	-	-	-	-	-	-	-	-	-	-	-	-	-	-	-	-	-	-	-	2	-	2	0	2		
SAN MARCOS LA LAGUNA, SOLOLA	NO	SI	NO	-	-	-	-	-	-	-	-	-	-	-	-	-	-	-	-	-	-	-	-	-	-	-	-	-	-	-	1	-	1	0	1		

\*La información anterior es basada en solicitudes que finalizaron el ciclo, no se muestra en las estadísticas de procesos pendientes.

- SIPROCODE inicio en junio del 2021, por lo que algunas municipalidades solicitaron sus avales por la vía tradicional.
- A: Solicitudes Aprobadas.
- R: Solicitudes Rechazadas.
- TA: Total Solicitudes Aprobadas.
- TR: Total Solicitudes Rechazadas.
- TS: Total Solicitudes.

Para mayor información, escanea o haz click en el código QR:



DE 132

La SCEP coordina con diferentes instituciones del Estado y sector privado, para acercar los servicios públicos de forma temporal en alianza con municipalidades y gobernaciones departamentales, estimulando de esa manera el proceso de desconcentración de las instituciones del Estado.

SCEP realizó acciones de coordinación y logística para el desarrollo de las Jornadas Móviles de Servicios Integrados desde el año 2020 hasta julio de 2023.

## Servicios que se brindan durante las Jornadas Móviles de Servicios Integrados:

- Trámites de carencia de antecedentes policiales, renovación de licencia de conducir, pasaportes, actualización de datos y empadronamiento.
- Quioscos informativos del Sistema Nacional del Empleo, promoción del turismo y talleres de temas ambientales, entre otros.
- Información sobre las iniciativas Bono Social, entrega de becas y Comedores Sociales.
- Acceso a consultas de medicina general, psicología, nutrición, pediatría, hisopados, jornada de vacunación contra el COVID-19 y charlas sobre salud.
- Capacitaciones en temas tributarios y actualización de documentos, entre otros.



DEPARTAMENTO DE  
TRÁNSITO DE LA PNC



GOBIERNO de  
GUATEMALA  
Dr. ALEJANDRO GIAMATTEI

MINISTERIO DE  
ECONOMÍA



GOBIERNO de  
GUATEMALA  
Dr. ALEJANDRO GIAMATTEI

MINISTERIO DE  
SALUD PÚBLICA  
Y ASISTENCIA  
SOCIAL



CONSEJO  
NACIONAL DE  
ATENCIÓN AL MIGRANTE  
DE GUATEMALA

CONAMIGUA

Portal de

## Gobiernos Locales

Estimado Usuario, Bienvenido

### PORTAL DE GOBIERNOS LOCALES

Es un sitio web que ofrece al usuario, de forma fácil, dinámica e integrada, el acceso a una serie de recursos y de servicios relacionados a la información presupuestaria y financiera registrada por los gobiernos locales y sus empresas municipales en el SIAF.

Este portal cuenta con reportes dinámicos establecidos que ofrecen datos en tiempo real relacionados a:

- Presupuesto por Resultados
- Enfoque Temático
- Grupo Objeto de Gasto
- Finalidad, Función y División

También permite al usuario elaborar sus propios reportes de ingresos, gastos y contables de acuerdo a sus necesidades.

Para el análisis de las finanzas municipales y la oportuna toma de decisiones, pone a disposición los siguientes tableros de indicadores:

### ICFM Índice Consolidado Financiero Municipal:

Es una herramienta de análisis que permite a los funcionarios municipales realizar mediciones de los datos que registran en el -SICOIN GL-, con los cuales se puede interpretar la situación económico-financiera de la municipalidad durante uno o varios ejercicios fiscales.

### Objetivos de Desarrollo Sostenible:

Se presenta el impacto de la Gestión Municipal desde la perspectiva de los Objetivos de Desarrollo Sostenible.

Actualmente ofrece a los usuarios municipales la oportunidad de realizar el pago de sus servicios públicos a través de internet.

### Cobros en Línea:

Permite al vecino realizar sus pagos a través de tarjeta de crédito y/o débito, de cualquier servicio (agua, IUSI y arbitrios) que presta la Municipalidad, desde la comodidad de su casa o desde cualquier lugar en donde se encuentre; al ingresar en el ícono le permitirá:

- Pagar documento de cobro (Todos los Servicios)
- Pagar boleto de ornato
- Pagar multas de tránsito



También cuenta con una sección de noticias, biblioteca virtual y enlaces importantes.

Para acceder al Portal de Gobiernos Locales,  
escanea o haz click en el código QR:



### ÍNDICE CONSOLIDADO FINANCIERO MUNICIPAL - ICFM -

12100704

SOLOLÁ





MUNICIPALIDAD DE SANTA LUCIA UTATLAN



**Calificación General**  
Gestión Financiera

**69**

Moderada

	Puntuación máxima		Resultado municipio	
 <p><b>Solvencia General</b></p>	<b>30</b>	Evalúa la generación y captación de recursos propios municipales que permitan la sostenibilidad financiera en el mediano y largo plazo. Asimismo refleja la dependencia en relación a las transferencias de la Administración Central.	<b>10</b>	
	Autonomía Financiera Municipal		15	3
	Dependencia Financiera Municipal		6	1
	Ahorro Operacional		5	3
	Relación de Recursos y Gastos - Sin Endeudamiento		4	3
 <p><b>Solvencia Financiera</b></p>	<b>30</b>	Mide el nivel de endeudamiento, la capacidad de pago de la municipalidad, a través de la solvencia de sus finanzas y el volumen de endeudamiento.	<b>28</b>	
	Liquidez Financiera		5	5
	Recursos por Endeudamiento		5	5
	Pasivo por Endeudamiento		10	10
	Pasivo con Acreedores		10	8
 <p><b>Dinamismo Económico</b></p>	<b>15</b>	Evalúa la relación entre la inversión, la captación de recursos propios y el nivel de deuda en relación a la población de cada municipio, según el número de habitantes reflejados en la proyección proporcionada por el Instituto	<b>9</b>	
	Inversión por Habitante		5	2
	Recursos Propios por Habitante		5	2
	Pasivo por Habitante		5	5
 <p><b>Evaluación Presupuestaria</b></p>	<b>25</b>	Mide la eficiencia en cuanto a la ejecución de recursos percibidos y gastos pagados, durante un ejercicio fiscal en relación al presupuesto vigente.	<b>22</b>	
	Ejecución Presupuestaria de Ingresos		6	6
	Ejecución Presupuestaria de Egresos		5	4
	Relación de Gastos e Ingresos Ejecuta		5	5
	Ejecución por Tipo de Gasto		6	6
	Transferencias Presupuestarias		3	1

Fuente: Reporte índice consolidado financiero municipal ICFM, 2023, Ministerio de Finanzas Públicas.



Para acceder al detalle anual sobre el ICFM escanea el siguiente código QR

### Ingresos

Código y Clase de Ingreso	Código y Recurso de Ingreso	Recurso Auxiliar	Presupuesto Vigente 2022	Presupuesto Vigente 2023
10000 INGRESOS TRIBUTARIOS	10141 SOBRE LA TENENCIA DE PATRIMONIO	IUSI 2/1000	Q 4,200	Q 1,000
		IUSI 6/1000	Q 5,000	Q 3,000
		IUSI 9/1000	Q 72,000	Q 20,000
		Multas IUSI 2/1000	Q 500	Q 300
		Multas IUSI 6/1000	Q 500	Q 200
		Multas IUSI 9/1000	Q 500	Q 500
	<b>Total 10141 SOBRE LA TENENCIA DE PATRIMONIO</b>		<b>Q 82,700</b>	<b>Q 25,000</b>
	10281 SOBRE ESTABLECIMIENTOS COMERCIAL	Abarroterías	Q 400	Q 100
		Cafeterías	Q 300	Q 100
		Cantinas	Q 420	Q 500
		Carnicerías	Q 500	Q 100
		Cervecerías	Q 120	Q 150
		Comedores	Q 400	Q 150
		Farmacias	Q 318	Q 100
		Ferreterías	Q 500	Q 100
		Gasolineras	Q 90	Q 100
		Librerías	Q 100	Q 100
		Marranerías	Q 100	Q 100
		Pastelería	Q 100	Q 100
		Tiendas	Q 3,086	Q 3,500
	<b>Total 10281 SOBRE ESTABLECIMIENTOS COMERCIALES</b>		<b>Q 6,434</b>	<b>Q 5,200</b>
	10282 SOBRE ESTABLECIMIENTOS DE SERVICIOS	Anuncios Comerciales	Q 1,750	Q 2,000
		Fleteros	Q 65,000	Q 40,000
		Funerarias	Q 35	Q 100
		Hoteles	Q 36	Q 100
		Moteles	Q 100	Q 100
		Salones de Belleza	Q 54	Q 100
		Taxis	Q 129,130	Q 125,000
	<b>Total 10282 SOBRE ESTABLECIMIENTOS DE SERVICIOS</b>		<b>Q 196,105</b>	<b>Q 167,400</b>
	10283 SOBRE ESTABLECIMIENTOS INDUSTRIAL	Molinos de Nixtamal	Q 300	Q 200
		Panaderías y Reposterías	Q 260	Q 200
		Sastrerías	Q 36	Q 36
		Talleres de Bicicletas	Q 36	Q 18
	<b>Total 10283 SOBRE ESTABLECIMIENTOS INDUSTRIALES</b>		<b>Q 632</b>	<b>Q 454</b>
	10284 SOBRE DIVERSIONES Y ESPECTÁCULOS	Cablevision	Q 18,000	Q 18,000
	<b>Total 10284 SOBRE DIVERSIONES Y ESPECTÁCULOS</b>		<b>Q 18,000</b>	<b>Q 18,000</b>
	10286 SOBRE PRODUCTOS PRIMARIOS AGRÍCOLAS	Extracción de Leza y/o Ocoté	Q 1,500	Q 200
	<b>Total 10286 SOBRE PRODUCTOS PRIMARIOS AGRÍCOLAS</b>		<b>Q 1,500</b>	<b>Q 200</b>
	10288 SOBRE PRODUCTOS INDUSTRIALES	Extracción de Madera Aserrada	Q 15,000	Q 450
	<b>Total 10288 SOBRE PRODUCTOS INDUSTRIALES</b>		<b>Q 15,000</b>	<b>Q 450</b>
	10289 OTROS ARBITRIOS MUNICIPALES	Multa del Boleto de Ornato	Q 12,000	Q 7,000
		Valor Boleto de Ornato	Q 90,000	Q 80,000
	<b>Total 10289 OTROS ARBITRIOS MUNICIPALES</b>		<b>Q 102,000</b>	<b>Q 87,000</b>
<b>Total 10000 INGRESOS TRIBUTARIOS</b>			<b>Q 422,371</b>	<b>Q 303,704</b>

11000 INGRESOS NO TRIBUTARIOS	11290 TASAS Y LICENCIAS VARIAS	Licencias de Construcción	Q	21,860	Q	21,000
		Tasa municipal por alumbrado público	Q	960,000	Q	1,008,000
	<b>Total 11290 TASAS Y LICENCIAS VARIAS</b>		<b>Q</b>	<b>981,860</b>	<b>Q</b>	<b>1,029,000</b>
	11310 CONTRIBUCIONES POR MEJORAS	Drenajes	Q	100	Q	100
		NA	Q	-	Q	-
	<b>Total 11310 CONTRIBUCIONES POR MEJORAS</b>		<b>Q</b>	<b>100</b>	<b>Q</b>	<b>100</b>
	11410 DE EDIFICIOS Y VIVIENDAS	Arrendamiento de Edificios	Q	500	Q	500
		Arrendamiento de locales	Q	322,985	Q	300,000
		Arrendamiento de Otras Construcciones	Q	100	Q	100
		Arrendamiento de Salon Municipal	Q	2,000	Q	500
		Arrendamiento locales salon municipal	Q	-	Q	500
		Arrendamientos Varios	Q	100	Q	100
		NA	Q	-	Q	-
	<b>Total 11410 DE EDIFICIOS Y VIVIENDAS</b>		<b>Q</b>	<b>325,685</b>	<b>Q</b>	<b>301,700</b>
	11420 DE MAQUINARIAS Y EQUIPOS	Arrendamiento de Maquinaria de Construccion	Q	-	Q	-
		Arrendamiento de Mobiliario	Q	2,000	Q	1,000
		NA	Q	-	Q	-
	<b>Total 11420 DE MAQUINARIAS Y EQUIPOS</b>		<b>Q</b>	<b>2,000</b>	<b>Q</b>	<b>1,000</b>
	11610 ORIGINADAS POR INGRESOS NO TRIBUTARIOS	Multas Administrativas	Q	39,764	Q	35,000
		Multas Varias	Q	76,008	Q	100
		NA	Q	-	Q	-
	<b>Total 11610 ORIGINADAS POR INGRESOS NO TRIBUTARIOS</b>		<b>Q</b>	<b>115,772</b>	<b>Q</b>	<b>35,100</b>
	11990 OTROS INGRESOS NO TRIBUTARIOS	Feria Titular	Q	100	Q	100
		NA	Q	-	Q	-
		Otros ingresos	Q	299,071	Q	50,000
	<b>Total 11990 OTROS INGRESOS NO TRIBUTARIOS</b>		<b>Q</b>	<b>299,171</b>	<b>Q</b>	<b>50,100</b>
<b>Total 11000 INGRESOS NO TRIBUTARIOS</b>			<b>Q</b>	<b>1,724,588</b>	<b>Q</b>	<b>1,417,000</b>
13000 VTA. DE BIENES Y SERV. DE LA ADM. PÚBLICA	13260 SERVICIOS ADMINISTRATIVOS MUNICIPALES	Certificaciones de Matrimonios	Q	2,000	Q	2,500
		Certificaciones Varias	Q	12,038	Q	12,000
		Concesion de Drenajes	Q	3,000	Q	5,000
		Concesion de Servicios de Agua (Pajas de Agua)	Q	14,850	Q	12,000
		Estacionamiento de Vehiculos	Q	129,647	Q	120,000
		NA	Q	-	Q	-
		Otros Estacionamientos de Vehiculos en V?as P?blicas	Q	100	Q	100
		Otros Ingresos Por Servicios Administrativos Municipales	Q	-	Q	1,000
		Reconexion de Agua Potable	Q	5,000	Q	5,000
		Rotulos	Q	-	Q	1,000
		Tala de Arboles	Q	100	Q	3,000
	<b>Total 13260 SERVICIOS ADMINISTRATIVOS MUNICIPALES</b>		<b>Q</b>	<b>166,735</b>	<b>Q</b>	<b>161,600</b>
<b>Total 13000 VTA. DE BIENES Y SERV. DE LA ADM. PÚBLICA</b>			<b>Q</b>	<b>166,735</b>	<b>Q</b>	<b>161,600</b>
14000 INGRESOS DE OPERACION	14110 VENTA DE INSUMOS AGRÍCOLAS	Venta de Abono Organico	Q	8,000	Q	5,000
		Venta de Arboles Para Siembra	Q	5,000	Q	5,000
	<b>Total 14110 VENTA DE INSUMOS AGRÍCOLAS</b>		<b>Q</b>	<b>13,000</b>	<b>Q</b>	<b>10,000</b>
	14240 SERVICIOS PÚBLICOS MUNICIPALES	Baños y Sanitarios Municipales	Q	83,656	Q	80,000
		Canon de Agua	Q	80,000	Q	79,000
		Cementerio	Q	20,000	Q	10,000
		Exceso / Servicio de Agua por Consumo	Q	-	Q	2,000
		Exceso de Agua	Q	60,000	Q	65,000
		Extraccion de Ripio y Basura	Q	49,682	Q	50,000
		Gimnasio Municipal	Q	100	Q	1,000
		NA	Q	-	Q	-
		Piso de Plaza	Q	104,105	Q	100,000
		Rastros	Q	500	Q	100
	<b>Total 14240 SERVICIOS PÚBLICOS MUNICIPALES</b>		<b>Q</b>	<b>398,043</b>	<b>Q</b>	<b>387,100</b>
<b>Total 14000 INGRESOS DE OPERACION</b>			<b>Q</b>	<b>411,043</b>	<b>Q</b>	<b>397,100</b>

15000 RENTAS DE LA PROPIEDAD	15131 POR DEPÓSITOS INTERNOS	Intereses generados por Cuentas Monetarias	Q	184,880	Q	175,000
	Total 15131 POR DEPÓSITOS INTERNOS		Q	184,880	Q	175,000
<b>Total 15000 RENTAS DE LA PROPIEDAD</b>			Q	184,880	Q	175,000
16000 TRANSFERENCIAS CORRIENTES	16210 DE LA ADMINISTRACIÓN CENTRAL	Impuesto al Valor Agregado (IVA-PAZ) para Funcionamiento	Q	2,294,790	Q	2,315,115
		IMPUESTO CIRCULACION DE VEHICULOS PARA FUNCIONAMIENTO	Q	27,494	Q	22,249
		Situado Constitucional para Funcionamiento	Q	777,011	Q	752,103
	<b>Total 16210 DE LA ADMINISTRACIÓN CENTRAL</b>		Q	3,099,295	Q	3,089,467
	16220 DE ENTIDADES DESCENTRALIZADAS Y AL NA	Porcentaje Forestal INAB de Madera	Q	12,026	Q	12,026
	<b>Total 16220 DE ENTIDADES DESCENTRALIZADAS Y AUTÓNOMAS NO FINANCIERAS</b>		Q	12,026	Q	12,026
<b>Total 16000 TRANSFERENCIAS CORRIENTES</b>			Q	3,111,321	Q	3,101,493
17000 TRANSFERENCIAS DE CAPITAL	17110 DE PERSONAS Y UNIDADES FAMILIARES	De Personas P/Proyectos y Obras de Inversion	Q	105,000	Q	100,500
	<b>Total 17110 DE PERSONAS Y UNIDADES FAMILIARES</b>		Q	105,000	Q	100,500
	17210 DE LA ADMINISTRACIÓN CENTRAL	Impuesto al Valor Agregado(IVA-PAZ) Inversión	Q	6,884,370	Q	6,945,344
		Impuesto de Circulacion de Vehiculos para Inversion	Q	992,851	Q	867,687
		Impuesto Petroleo y sus Derivados para Inversion	Q	302,094	Q	308,530
		Situado Constitucional Para Inversio	Q	6,993,103	Q	6,768,927
	<b>Total 17210 DE LA ADMINISTRACIÓN CENTRAL</b>		Q	15,172,418	Q	14,890,488
	17220 DE ENTIDADES DESCENTRALIZADAS Y AL CODEDE IVA PAZ		Q	7,406,053	Q	7,396,976
	<b>Total 17220 DE ENTIDADES DESCENTRALIZADAS Y AUTÓNOMAS NO FINANCIERAS</b>		Q	7,406,053	Q	7,396,976
<b>Total 17000 TRANSFERENCIAS DE CAPITAL</b>			Q	22,683,471	Q	22,387,964
23000 DISMINUCIÓN DE OTROS ACTIVOS FINANCIEROS	23110 DISMINUCIÓN DE CAJA Y BANCOS	Fondo para el Control y Vigilancia Forestal del INAB	Q	11,453	Q	11,453
		NA	Q	-	Q	-
		SC-Distribucion de Petroleo y sus Derivados	Q	61,918	Q	122,093
		SC-Fondo para el control y vigilancia forestal de INAB	Q		Q	10,413
		SC-Impuesto Circulacion de Vehiculos	Q	126,416	Q	736,933
		SC-Ingresos Ordinarios de Aporte Constitucional	Q	2,869,445	Q	1,545,520
		SC-Ingresos Propios Municipales	Q	305,928	Q	132,894
		SC-Ingresos Tributarios IVA-PAZ	Q	3,221,514	Q	919,252
		SC-IUSI Funcionamiento (Por Admon. Mpal)	Q		Q	554
		SC-IUSI Inversion (Por Admon. Mpal)	Q	68,080	Q	31,971
	<b>Total 23110 DISMINUCIÓN DE CAJA Y BANCOS</b>		Q	6,664,754	Q	3,511,083
<b>Total 23000 DISMINUCIÓN DE OTROS ACTIVOS FINANCIEROS</b>			Q	6,664,754	Q	3,511,083

## Egresos

Municipalidad2	Tipo de Gasto	Presupuesto Vigente 2022	Presupuesto Vigente 2023
SOLOLÁ - MUNICIPALIDAD DE SANTA LUCIA UTATLAN		Q 35,369,162	Q 31,454,944
	GASTOS DE FUNCIONAMIENTO	Q 6,358,228	Q 5,786,936
	INVERSIÓN	Q 29,010,934	Q 25,668,008
<b>Total general</b>		Q 35,369,162	Q 31,454,944



## Ventanilla Única Municipal de Empleo - VUME -

Es un espacio de alianza estratégica con las municipalidades que tiene como objetivo brindar servicios que incrementen el perfil de empleabilidad de la población a nivel local, de tal manera que incrementen sus posibilidades de inserción laboral.

A través de las ventanillas, también se brinda a la población oportunidades de formación y capacitación técnica y otros servicios de los que el MINTRAB dispone, para que la población pueda acceder a estos de una forma más ágil desde su municipio.

### Beneficios de la VUME



Para mayor  
información,  
escanea o haz  
click en el  
código QR:



## Proceso para la implementación de la VUME en el municipio



## Estrategia Nacional de Municipios y Comunidades Saludables

### Línea de tiempo

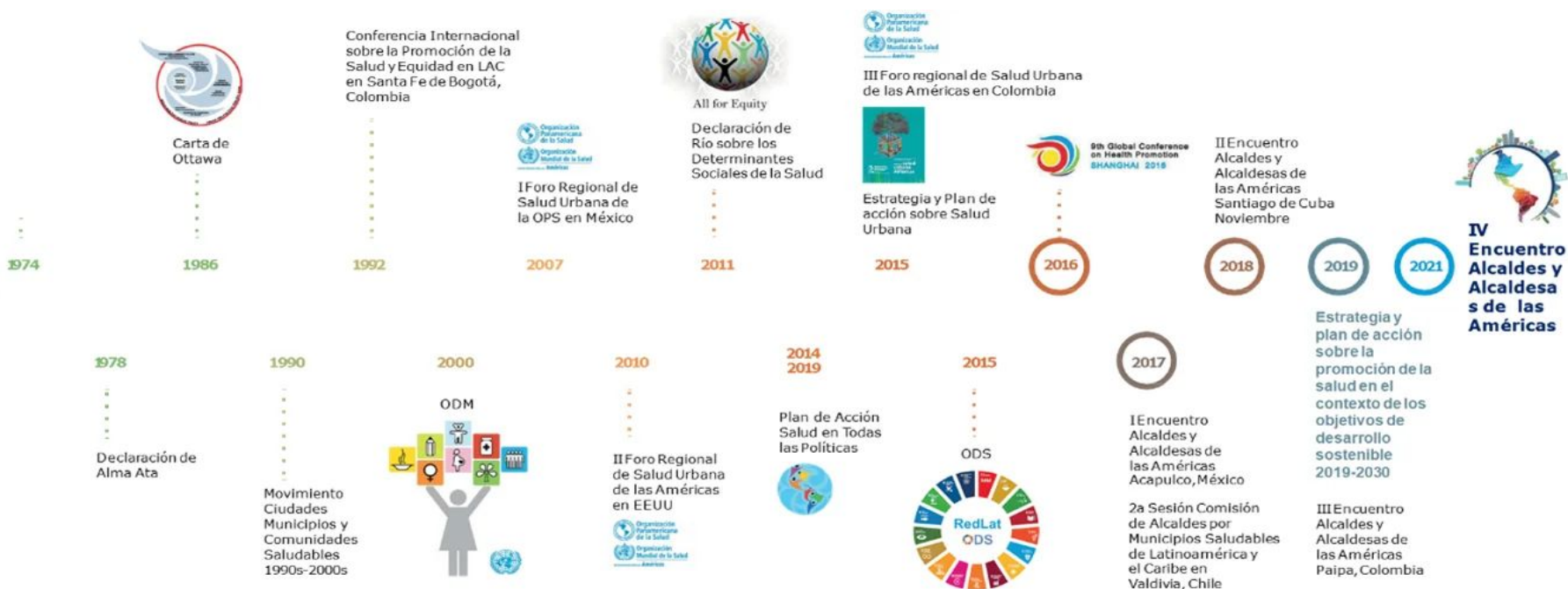

Fuente: Líneas Orientadoras para Municipios, Ciudades y Comunidades Saludables (MCCS) en la Región de las Américas (OPS/OMS, 2019).





## Estrategia Nacional de Municipios y Comunidades Saludables

### CONTENIDO

1. Municipio Saludable.
2. Intersectorialidad en Salud.
3. Mi municipio es sano. Entornos y estilos de vida Saludable.
4. Cero muertes maternas y Cero desnutrición en mi municipio.
5. Mi Municipio es verde.
6. Participación Social en Salud. Comunidades Saludables.
7. Gestión de Riesgo en Salud.

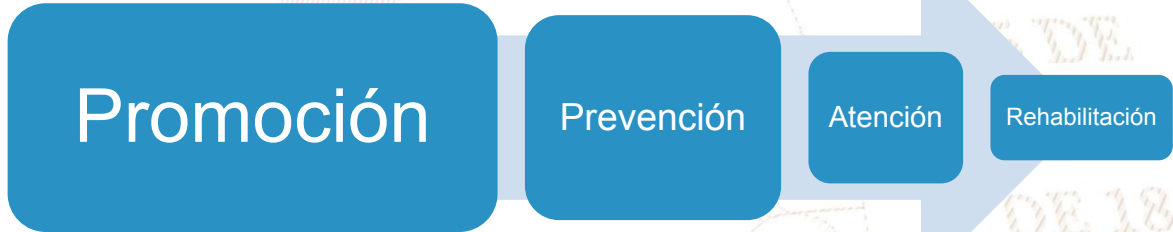

## Situación Actual: Tratamiento de Aguas Residuales

### OBLIGATORIEDAD MUNICIPAL



- Elaboración del Estudio Técnico de Aguas Residuales (ETAR) con el inventario de descargas del municipio, a más tardar el **30 de mayo de 2024**.
- Las municipalidades deberán cumplir con tener en operación, sistemas de tratamiento de las **2 descargas principales** a más tardar el **02 de mayo del 2025**.
- En el **02 de mayo 2027** deberán cumplir con tratar el 60% de sus descargas con los parámetros indicados en dicha etapa.
- En el **02 de mayo 2031** deberán cumplir con tratar el 100% de sus descargas con los parámetros indicados en dicha etapa.

Para la elaboración y actualización de los estudios técnicos se deberá de cumplir con el **Manual General del Reglamento de las Descargas y Reuso de Aguas Residuales y de la Disposición de Lodos. Acuerdo Ministerial Número 105-2008.**

Para el seguimiento y evaluación de aguas residuales y de aguas para reuso, los entes generadores deberán tomar a su costa, como mínimo, **dos muestras al año** y efectuar los análisis que correspondan de conformidad con los parámetros contenidos en el estudio técnico." **Artículo 49**

Departamento	Sololá	Estudio Técnico de Aguas Residuales	No vigente	Descargas que el Inventario Reporta	3
Municipio	Santa Lucia Utatlán	Plantas de Tratamiento en Operación	1	Plantas de Tratamiento sin Operación	2

# REGLAMENTO 164-2021

El Acuerdo Gubernativo 164-2021, **Reglamento para la Gestión Integral de Residuos y Desechos Sólidos Comunes** es un esfuerzo en conjunto del Organismo Ejecutivo, las Municipalidades y todos los habitantes de Guatemala para solucionar progresivamente una problemática que es conocida comúnmente como "Basura" a Nivel Nacional.



**ENTRÓ EN VIGENCIA  
EL 11 DE AGOSTO DE 2021**

Escanea el Código QR o visita el sitio web [www.marn.gob.gt/Reglamento-164-2021](http://www.marn.gob.gt/Reglamento-164-2021) para conocer a detalle los plazos y obligaciones que establece este Reglamento.

## ¿Quiénes son los entes que deben cumplir este Reglamento?

Estas son algunas de las consideraciones que debes tener en cuenta, si tú, como persona individual o jurídica, pública o privada, nacional o extranjera, desarrollas alguna de las siguientes actividades en cualquier parte del territorio del país:



# CLASIFICACIÓN DE LOS RESIDUOS Y DESECHOS SÓLIDOS COMUNES

El MARN invita a Clasificar los Residuos y Desechos Sólidos Comunes que generes en tu hogar, comercio, industria y cualquier espacio público del Municipio; según lo establecido en el Acuerdo Gubernativo 164-2021 para proteger el medio ambiente de tu entorno.



Escanea el Código QR para Descargar la Guía de Identificación Gráfica y conocer más sobre la Clasificación,



## ORGÁNICO

¿Qué debo colocar en esta Clasificación?

Son productos de origen animal y vegetal, principalmente de los restos de alimentos, agricultura y jardinería. *Algunos ejemplos:*



## INORGÁNICO

¿Qué debo colocar en esta Clasificación?

Son productos que no están compuestos de materia vegetal o animal y son de difícil descomposición por microorganismos. *Algunos ejemplos:*



Todos los demás residuos que se contaminen con aceites, líquidos y otros materiales que les haga perder el potencial de ser reciclados.



## RECICLABLE

¿Qué debo colocar en esta Clasificación?

*Algunos ejemplos:*



Escanea el Código QR para conocer más sobre la Clasificación

## Información Agroclimática



Para acceder al detalle de la información,  
escanea el código QR,

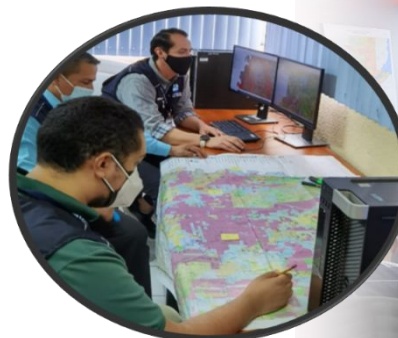

## Generalidades

Documento elaborado por el equipo de trabajo conformado por los departamentos de: El Centro de Información Estratégica Agropecuaria, Laboratorio de Información Geográfica, Cobertura Vegetal y Uso de la Tierra, y Departamento de Suelos, de la Dirección de Información Geográfica, Estratégica y Gestión de Riesgos -DIGEGR- del Ministerio de Agricultura, Ganadería y Alimentación -MAGA-.

### Características del municipio:

- Geográficas
- Biofísicas
- Productivas

### Temáticas:

- Mapa de características geográficas y biofísicas
- Capacidad de uso de la tierra
- Taxonomía de suelos
- Descripción de las principales características
- Condiciones climáticas
- Cobertura vegetal
- Uso de la tierra año 2,020
- Fechas promedio de etapa fenológica ciclo de primera (cultivo de maíz/ frijol).

Se exponen las **potencialidades** y **limitaciones** del municipio en forma general.



# INFORMACIÓN AGROCLIMÁTICA

## Municipio de Santa Lucía Utatlán, Sololá

### Características geográficas y biofísicas

El municipio se localiza al norte del departamento con las siguientes colindancias:  
 Al Norte: con el municipio de Nahualá.  
 Al Este: con San José Chacayá.  
 Al Sur: con Santa Clara La Laguna, San Pablo La Laguna y San Marcos La Laguna.  
 Al Oeste: con Santa Catarina Ixtahuacán, del departamento de Sololá. Su extensión es de 50.99 km<sup>2</sup>, equivalentes al 4.4% del departamento.  
 Se encuentra entre los 2,000 y 3,000 msnm y predominan altitudes entre 2,000 a 2,500 msnm en un 67.4% de la superficie del municipio.

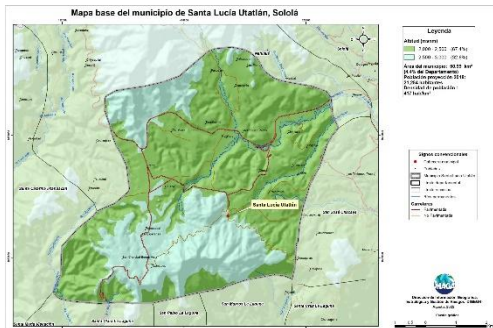

### Capacidad de Uso de la Tierra



Según los datos del mapa, la aptitud agrícola ocupa una superficie del 29.5%, la aptitud agroforestal tiene una superficie del 21.4%

### Taxonomía de suelos

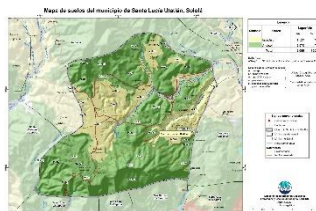

Mediante el Estudio Semidetallado de los Suelos del departamento de Sololá, se clasificó taxonómicamente los suelos, en el que se determinó que el 70% son Andisol seguido de los Inceptisoles con un 30%.

### Condiciones Climáticas

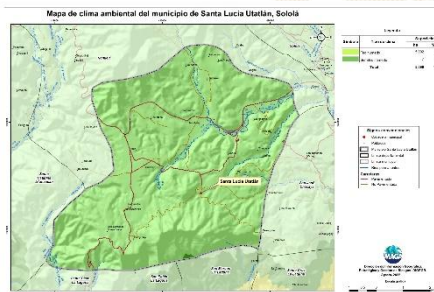

Respecto a condiciones climáticas, domina el clima frío (10.4° -14.2°C) en el 99.9% del territorio.

Con respecto a la humedad, predomina el régimen húmedo en el 100 % del territorio, con una precipitación de 1,001 a 2,000 mm anuales, dada la distribución de la precipitación pluvial, en época seca (noviembre a abril) se requiere de riego.

Dentro de las principales amenazas naturales está la ocurrencia de heladas (diciembre a febrero) en categoría Muy Alta y sequía en categoría Media (julio-agosto), (MAGA,2012).

### Cobertura Vegetal y Uso de la Tierra

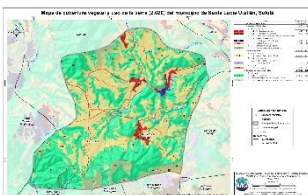

El 2.43% corresponde al territorio artificial: tejido urbano, instalación educativa, cementerio, zonas de extracción y zonas verdes recreativas. En el 41.2% del territorio se encuentra el uso agrícola con cultivos de los granos básicos maíz, frijol y aguacate. El 56.3% del municipio cuenta con bosque mixto y vegetación arbustiva.

### Fecha promedio de etapa fenológica (cultivo de maíz / frijol)

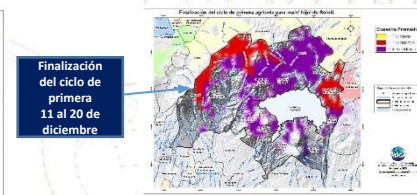
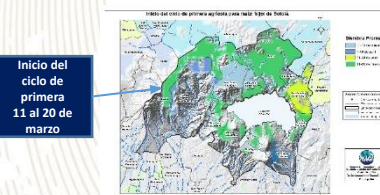

## ¿Qué son?

Son centros en donde se imparten cursos de capacitación técnica laboral y formación emprendedora; en espacios físicos proporcionados por la comunidad, municipalidades, organizaciones no gubernamentales, iglesias y otros.

## ¿Cuál es su objetivo?

Contribuir al desarrollo de oferta formativa vinculada a familias ocupacionales y cualificaciones con significación en el empleo, que proporcione la formación adecuada a personas jóvenes y adultas para su inserción en el mercado productivo y que responda a la demanda laboral.

## Alianzas

Se realizan alianzas con municipalidades y otras organizaciones quienes proveen espacio físico y equipo para implementar los cursos.

También el Ministerio de Educación a través de la Dirección General de Educación Extraescolar, facilita equipo en diversas áreas e instructores para atender a los estudiantes.





## Oportunidades

- Capacitarse en áreas técnicas con demanda productiva.
- Desarrollo de competencias para la vida, el trabajo y la formación emprendedora como ejes transversales para fortalecer la empleabilidad.
- Desarrollo de habilidades blandas en los jóvenes y adultos que participan en los cursos de formación.
- Disminución de la brecha entre educación y empleo a través de los cursos de formación.



## ¿Qué son?

Son centros de formación y capacitación extraescolar, asociadas al área agropecuaria en donde el campo o parcela de tierra es el espacio de aprendizaje, en el cual los participantes aprenden, fortalecen y tecnifican sus conocimientos y capacidades con la orientación de especialistas técnicos para el aprovechamiento de los recursos en el marco del Programa de Alimentación Escolar, PAE.

## ¿Cuál es su objetivo?

Promover buenas prácticas agropecuarias a través de la formación y capacitación, desarrollando competencias asociadas al área agrícola y pecuaria para tecnificar capacidades técnicas de los participantes para constituirse en proveedores del Programa de Alimentación Escolar, para obtener el certificado de Productor Agropecuario con Especialidad en Alimentación Escolar.

## Alianzas

Se realizan alianzas con municipalidades y otras organizaciones gubernamentales y no gubernamentales quienes: autorizan y gestionan el uso de un espacio físico de terreno, proporcionan insumos, servicios básicos y personal para mantenimiento.

- Certificación de la formación modular a través del Programa Centros Municipales de Capacitación y Formación Humana, CEMUCAF.
- Certificación de la Competencia Técnico Laboral para acreditar “Productores Agropecuarios con Especialidad en Alimentación Escolar.
- Dotación de Módulos Formativos físicos o digitales para el desarrollo de procesos formativos.
- Transferencia Metodológica a técnicos de las ETCAE.





## Oportunidades

- Formación, capacitación y tecnificación.
- Productores locales acreditados y certificados en competencias agropecuarias.
- Desarrollo comunitario y reactivación de la economía local.
- Reducción de barreras de género.
- Empoderamiento de la mujer.
- Prevención de la migración irregular.
- Desarrollar habilidades de lectoescritura y matemática funcional, así como completar sus ciclos educativos a través de modalidades flexibles.
- Vínculo entre las OPF y Productores Locales para la provisión y suministro de alimentos como lo establece la Ley de Alimentación Escolar.





### ¿Qué son?

Son espacios comunitarios educativos que, mediante el uso de herramientas tecnológicas y metodologías innovadoras, facilitan a la población educativa el desarrollo y fortalecimiento de procesos formativos pertinentes a su contexto y necesidades. Está dirigido para estudiantes del Sistema Educativo Nacional.



### Alianzas

- ✓ Se gestiona la firma de convenio con las Municipalidades por 5 años para que apoyen con el espacio físico, pago de internet, energía eléctrica y seguridad.
- ✓ El Ministerio de Educación designa al instructor y facilita el equipamiento en coordinación con la cooperación.



### ¿Cuál es su objetivo?

Propiciar el desarrollo de la población a través de procesos de aprendizajes significativos, autónomos y colaborativos, mediante el uso de herramientas tecnológicas, en un modelo educativo flexible, pertinente y de calidad.





## Oportunidades

- Iniciar o continuar estudios en forma gratuita en el Programa Nacional de Educación Alternativa PRONEA
  - En el Nivel de Educación Primaria (de 13 años en adelante)
  - Nivel de Educación Media ciclo básico (de 15 años en adelante) y diversificado (de 17 años en adelante).
  - Avanzar a su propio ritmo.
  - Si ha extraviado su papelería de estudios, puede solicitar una evaluación por suficiencia para acreditar su formación y continuar estudiando.
- Acceso a computadoras e internet en forma gratuita para procesos formativos.
- Acompañamiento por parte de un tutor.



LIBERTAD  
15 DE  
SEPTIEMBRE  
DE 1821

## Análisis de seguridad en el municipio de Santa Lucía Utatlán

Tendencia histórica de la incidencia criminal

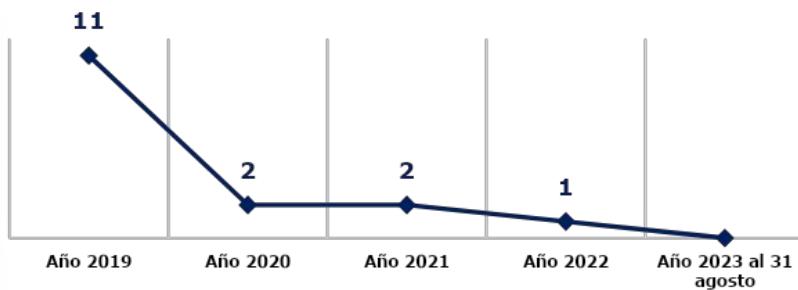

Hechos delictivos comparados

■ Año 2022 ■ Año 2023



Violaciones sexuales

### Análisis:

Nota: durante el año 2023 no se registran hechos delictivos.

- Focalización de los servicios institucionales: recorridos población y ruta interamericana del kilometro 149 hacia el kilometro 140 y entrada al municipio en el kilometro 148 ruta interamericana.
- Las rutas que se comunican con el municipio son: ruta interamericana.





## Gestión integral de la seguridad

### ❑ **Objetivo institucional en el municipio**

Realizar actividades operativas (patrullajes, puestos fijos y operativos policiales) en los lugares donde se han registrado hechos negativos y donde exista más aglomeración de personas (plazas, mercados, paradas de buses, eventos deportivos u otros), para garantizar la vida, la integridad física y la seguridad de las personas y sus bienes.

### ❑ **Servicios policiales**

Dependencia policial	Talento humano	Recurso de movilidad		Tasa de policías por habitantes	Kilómetros que recorre cada unidad policial
		Vehículos	Motocicletas		
Subestación 72-4-3 Santa Lucia Uatlán	23	1	1	Se dispone de 10 policías por cada 10,000 habitantes.	1 unidad policial cubre 38.66 K <sup>2</sup> de demarcación.
<b>Otras dependencias policiales de apoyo</b>					
Delegación de la Subdirección General de Prevención del Delito	8	1	--		
Delegación de la División Especializada en Investigación Criminal	8	3	--		
Oficina de Atención a la Víctima	2	0	--		
En apoyo de otras Comisariás	50	8	--		

### ❑ **Coordinación interinstitucional**

✓ Con instituciones del sector justicia, salud, educación y autoridades locales.

## Sistema de Información Cultural - SIC -

### ¿Qué es el Sistema de Información Cultural SIC?

Es una herramienta virtual al servicio de la sociedad, Registra, sistematiza y difunde información sobre la cultura diversa de nuestro país a nivel nacional.



**MUNAG**  
Museo Nacional de Arte de Guatemala  
The明珠 of Guatemalan Culture



### ¿Qué encontramos en el SIC?

Información de más de 500 lugares del patrimonio cultural y natural, más de 130 recetas de gastronomía tradicional; manifestaciones de la espiritualidad y religiosidad popular; escuelas y universidades de arte y cultura; legislación cultural; premios y reconocimientos para artistas, académicos y gestores culturales.

Una biblioteca virtual, noticias, vídeos culturales... y mucha más información de la rica y variada cultura de Guatemala.

## Registro Nacional de Artistas - RENART -

En el SIC también se encuentra el **Registro Nacional de Artistas RENART:**

- El RENART permite conocer cuántos artistas hay a nivel nacional, Apoyar a visibilizarlos y ampliar posibilidades de ofertar sus servicios artísticos.
- Actualmente hay más de 5,300 artistas registrados de los diversos municipios de Guatemala.
- Cada artista se registra por iniciativa y voluntad propia. Al registrarse recibe una certificación llamada **Número Único de Artistas -NUA-**. Este certificado puede ser utilizado convenientemente para gestionar apoyos en el Ministerio de Cultura y Deportes, y en otras instituciones nacionales y extranjeras.
- En el SIC el artista encontrará un tutorial que le guiará para registrarse en el RENART.



[sicultura.gob.gt](http://sicultura.gob.gt)



La información cultural en el SIC, se puede encontrar desglosada por municipios:

Por ejemplo, en el municipio de **Santa Lucía Utatlán**, departamento de Sololá, se encuentra la siguiente información de sus recursos culturales:

Tipo de recurso cultural registrado	Cantidad
Patrimonio Cultural Material o Tangible (Bienes inmuebles, muebles y sitios arqueológicos)	1
Patrimonio Cultural Inmaterial o Intangible (Arte Tradicional, Gastronomía Conocimientos y Oficios Tradicionales, etc.)	0
Patrimonio Natural (Reservas de la biósfera, monumentos naturales, reservas y parques nacionales, etc.)	0
Arte (Grupos artísticos y Artesanos)	4
Educación y Formación Cultural (Academias de Arte, Academias de Idiomas, Centros de Investigación, Conservatorios de Música, etc.)	0
Espacios Culturales (Centros Culturales, Museos, Teatros y Auditorios, Bibliotecas, etc.)	1
Gestión Cultural (Asociaciones Culturales, Comités de Cultura, Fundaciones Culturales, Cofradías y Hermandades, etc.)	0
Casa de Desarrollo Cultural	0

## ¿Cuántos artistas hay en mi municipio?

Cada municipio, puede conocer quiénes, cuántos y dónde están sus artistas a través del **RENART**.

En el municipio de **Santa Lucía Utatlán**, departamento de Sololá, están registrados **02 artistas**: de artes visuales, escénicas, música, literatura y cinematografía.

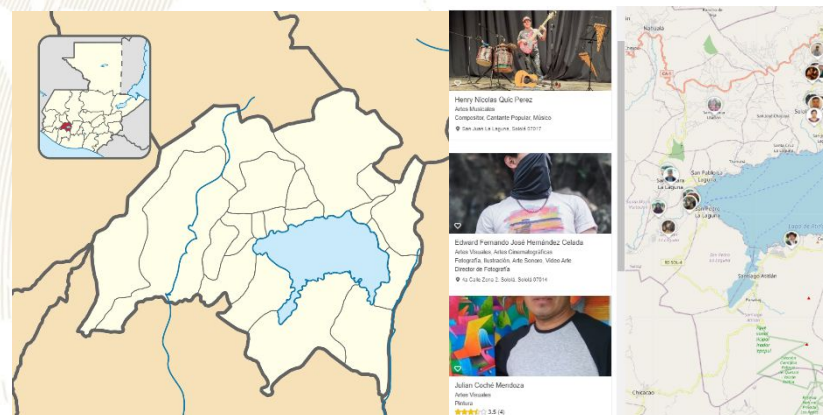

## Oficinas Municipales de Agua y Saneamiento - OMAS -

**164** MUNICIPALIDADES QUE  
YA CUENTAN CON OMAS

MODELO  
**ASH**

AGUA POTABLE,  
SANEAMIENTO  
E HIGIENE

### Objetivo

Contribuir con las municipalidades en la gestión sostenible del agua potable, saneamiento e higiene, para garantizar una mejor calidad de vida de la población

**1**

#### Fortalecimiento municipal

Consiste en establecer y desarrollar las capacidades institucionales, técnicas, legales y de participación que permitan a la Municipalidad abordar de manera priorizada, estratégica y sostenible el tema del agua, saneamiento e Higiene en todo el municipio.

**2**

#### Análisis situacional de agua, saneamiento e higiene

Consiste en establecer e implementar herramientas y metodologías participativas para la recopilación de información clave de agua potable, saneamiento e higiene para la toma de decisiones.

**3**

#### Planificación de la intervención

Este es el componente que facilita el proceso para planificar las alternativas y soluciones a los problemas de agua, saneamiento e higiene identificados y priorizados, tanto por las poblaciones, técnicos y autoridades del municipio.



## Oficinas Municipales de Agua y Saneamiento - OMAS -

4

### Mobilización de Recursos

Es el proceso de identificar y gestionar recursos para la implementación de los planes estratégicos, de inversión y operativos de agua saneamiento e higiene en los municipios.

5

### Organización y participación social inclusiva y equitativa

Consiste en contribuir al empoderamiento de la población, para satisfacer las necesidades y condiciones diferenciadas en agua, saneamiento e higiene de los diversos grupos sociales.

6

### Implementación de infraestructura de agua y saneamiento

Consiste en universalizar la cobertura de los servicios de agua potable y saneamiento, a través de la implementación, rehabilitación y mejoramiento de sistemas de agua y saneamiento de forma sostenible.

7

### Gestión integrada de recursos hídricos

Consiste en gestionar el recurso hídrico, considerando los distintos usos de manera interdependiente, privilegiando el agua para consumo humano, con la participación de los diferentes sectores de la sociedad e instituciones del municipio.

8

### Integridad en la prestación de los servicios de agua y saneamiento

Consiste en fomentar la integridad a nivel municipal y comunitario, basada en los principios de transparencia, rendición de cuentas y participación para fortalecer la gobernabilidad.

9

### Cambios de comportamiento en prácticas de higiene y saneamiento

Consiste en fortalecer las capacidades municipales, institucionales y comunitarias para la promoción y adopción de cambios de comportamiento en prácticas clave de higiene y saneamiento.

10

### Aprendizaje y gestión del conocimiento

Consiste en el abordaje de elementos que contribuyen a facilitar procesos de generación, modificación, actualización, transmisión y uso de modificación, actualización, transmisión y uso de conocimientos en el entorno del agua, saneamiento e higiene

11

### Sistemas de información municipal

Este componente busca plantear mecanismos para recolectar, analizar e interpretar datos para utilizarlos en la toma de decisiones relacionadas con la universalización y sostenibilidad de los servicios de agua y saneamiento en los municipios.

## Inventario de atractivos turísticos

- ❖ Es la herramienta que registra ordenadamente los factores físicos y culturales de los atractivos turísticos, conformando la oferta turística del país. Se elabora en 2 fases: 1) registro de la información (categorización), 2) evaluación de los recursos (jerarquización).
- ❖ Los atractivos turísticos están clasificados en 5 jerarquías:
  - ❖ Los atractivos jerarquía 5 presentan rasgos excepcionales de interés y valor mundial, de gran significancia para el mercado turístico internacional y que atraen un flujo importante de visitantes.
  - ❖ Los atractivos jerarquía 4 son aquellos con características singulares y representativos para la región Centroamérica y visitantes nacionales, ya sea por sí solo o en conjunto con otros recursos contiguos y aptos de aprovecharse.
  - ❖ Los atractivos jerarquía 3 presentan algún rasgo llamativo de representatividad nacional. Son oferta complementaria para visitantes internacionales.
  - ❖ Los atractivos jerarquía 2 representan oferta para turistas del departamento o región donde se ubica, se encuentran en lugares donde no se han desarrollado facilidades turísticas complementarias. (hoteles, restaurantes, otros servicios).
  - ❖ Los atractivos jerarquía 1 son oferta para turistas del mismo municipio.

Para el municipio de Santa Lucía Utatlán, departamento de Sololá, se registra en el inventario, la siguiente información de los atractivos turísticos.

RECURSO TURÍSTICO	TIPO	SUBTIPO	JERARQUÍA
Parque Ecológico Chuiraxamolo	Naturales	Área Natural Recreativa	2
Reserva Natural Privada Corazón del Bosque	Naturales	Área Natural Recreativa	2
Parque Aventura	Naturales	Área Natural Recreativa	1

La actualización del registro y evaluación de los atractivos turísticos se realiza por medio del departamento de Planeamiento turístico de INGUAT.

## PLANTA TURÍSTICA REGISTRADA

- ❖ Se registran establecimientos de hospedaje, agencias de viajes, academias de español, transporte turístico terrestre y guías de turistas. A través de este registro cada municipio puede conocer cuántos y cuáles empresas y servicios turísticos están registrados y dónde están ubicados.
- ❖ En el sitio <https://registro.inguat.gob.gt/> se puede consultar el directorio de servicios turísticos registrados, así como los formularios y requisitos para solicitar la inscripción.

- ❖ Para incrementar el nivel de calidad de los servicios turísticos el INGUAT otorga a las empresas registradas y a los restaurantes que cumplen con los requisitos de la normativa técnica, los distintivos “sello Q”, “sello Q Verde” y “bioseguridad turística”.

Escanea el código QR para acceder al registro de servicios turísticos:



En el municipio de SANTA LUCÍA UTATLÁN, departamento de SOLOLÁ, se registra:

### SERVICIOS TURÍSTICOS

5 Establecimientos de Hospedaje, siendo 1 de ellos **Aptos para la Actividad Turística** con disponibilidad de 6 Habitaciones y 32 Plazas Cama.

1 Agencias de Viajes.

0 Guías de Turistas.

11 Empresas de Transporte Turístico Terrestre con disponibilidad de 22 unidades y un total de 584 asientos.

0 Academias de Enseñanza de Español como Segundo Idioma.

### DISTINTIVOS DE CALIDAD

Los Distintivos de Calidad y Sostenibilidad Turística son otorgados a los servicios turísticos que garantizan a sus clientes, la implementación de un proceso de mejora continua y el cumplimiento de estándares de calidad y sostenibilidad en sus operaciones.

Los servicios turísticos que cuentan con este Distintivo que otorga el INGUAT de manera gratuita, han pasado por un proceso interno en donde se establecen controles en los procesos y servicios, para la satisfacción de los turistas, así como la seguridad y confort de las instalaciones.

Para mayor información: [calidad.turistica@inguat.gob.gt](mailto:calidad.turistica@inguat.gob.gt)

## Política para la Generación y Recaudación de Ingresos Propios – PGRIP-

### Contexto

En el 2022, INAP asistió técnicamente a 106 municipalidades para la elaboración de la **Política para la Generación y Recaudación de Ingresos Propios**, con el objetivo de que cuenten con un documento que contenga lineamientos que les permitan **mejorar la recaudación de ingresos propios convencionales y no convencionales**.

### Política para la Generación y Recaudación de Ingresos Propios – PGRIP-

Aunque las propuestas de PGRIP han sido diseñadas según las necesidades de cada contexto, **todas parten de una matriz común en la que se expone:**



### Esquema General de PGRIP

<b>Auto diagnóstico financiero de la municipalidad</b>	Muestra los déficits presupuestarios y de las brechas que se generan por la falta de ingresos propios, identificando las tasas, arbitrios e impuestos que la municipalidad puede cobrar pero que no está cobrando y las razones por las cuales no lo hacen.
<b>Identificación de Potenciales</b>	Fuentes potenciales de ingresos no convencionales que permitan diseñar estrategias para hacer efectiva su recaudación.
<b>Lineamientos para la generación de ingresos convencionales</b>	Evaluación de los ingresos propios convencionales que la municipalidad está dejando de percibir, propuestas de mecanismos para mejorar los ingresos (Arbitrios, tarifas e impuestos que puede cobrar la municipalidad de acuerdo a la normativa vigente).
<b>Lineamientos de acción para ingresos no convencionales</b>	Propuesta de los ingresos no convencionales que se pueden obtener en base al potencial económico y los recursos físicos y naturales disponibles en el municipio, así como de los mecanismos que se pueden aplicar para generar estos ingresos.





## Monitoreo Índice de Gobernanza en Seguridad Alimentaria y Nutricional (SAN)

Esta herramienta tiene como finalidad la autoevaluación del desempeño de la COMUSAN y la calidad de su gestión, asimismo conocer las potencialidades y áreas a mejorar de dicha comisión en un momento determinado, definiendo un índice de gobernanza en SAN que permita la toma de decisiones consensuadas y oportunas por la COMUSAN.



Esta herramienta consiste en una aplicación que por medio de algoritmos, combina datos de 31 variables y 7 indicadores para definir un Índice de Gobernanza en SAN.



Participación: **6 variables**  
Equidad: **5 variables**  
Transparencia: **3 variables**  
Eficiencia: **4 variables**  
Capacidad de respuesta institucional: **8 variables**  
Coordinación: **3 variables**  
Marco regulatorio: **2 variables**



El Índice de Gobernanza se clasifica en tres niveles:

-  Nivel débil de Gobernanza en SAN: **Entre 0% y 49.99%**
-  Gobernanza en SAN aceptable: **Entre 50% y 79.99%**
-  Gobernanza en SAN totalmente aceptable: **Entre 80% y 100%**

# Municipio de Santa Lucía Utatlán

Información	Datos	Ranking Departamental	Ranking Municipal	Mapa
-------------	-------	-----------------------	-------------------	------



## Monitoreo de Gobernanza en SAN



Año 2023

Cuatrimestre q1

Departamento Sololá

Municipio Santa Lucía Utatlán

- Débil entre 0% y 49.99%
- Aceptable entre 50% y 79.99%
- Totalmente Aceptable entre 80% y 100%

### Resumen de Indicadores

Índice de Gobernanza en SAN

**72%**

Gobernanza Aceptable en SAN

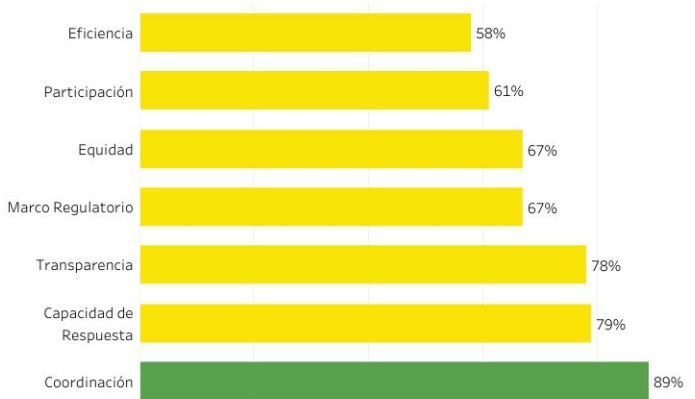

### Mapa de Ubicación



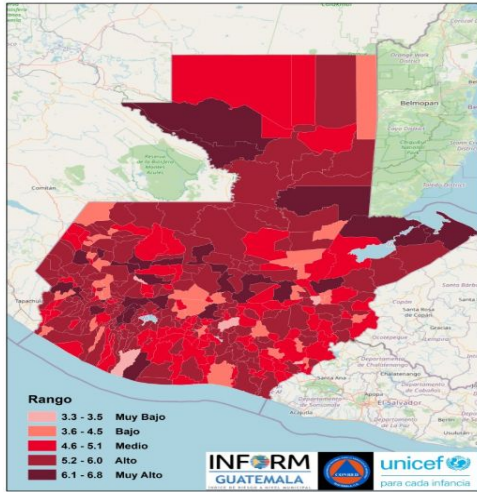

Estructura



SANTA LUCÍA UTATLÁN, SOLOLÁ  
Clasificación de Riesgo

**ALTO**

El municipio presenta un alto índice de degradación ambiental, diversos factores que indican alta vulnerabilidad y falta de capacidades / recursos para la respuesta ante eventos de distinto origen.

**INFORM Guatemala**, es una herramienta nacional, abierta, objetiva y transparente que sirve para valorar el riesgo de desastres, a partir de la identificación de amenazas, vulnerabilidades y capacidades de respuesta en los 340 municipios del país.

Índice de Riesgo de Desastres



SIMPLIFICA e INTEGRA Información sobre el riesgo de desastres a nivel municipal en Guatemala

**TOMA DE DECISIONES**

Mapa municipal

Escala 0—10

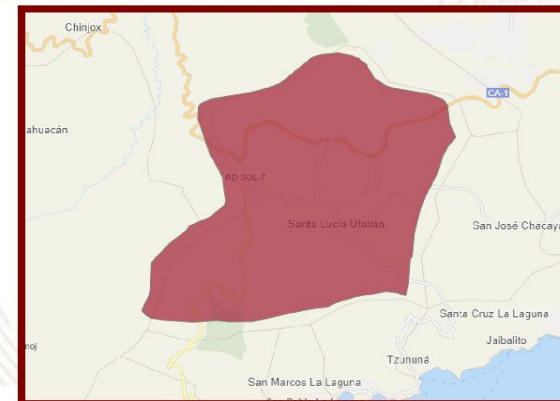

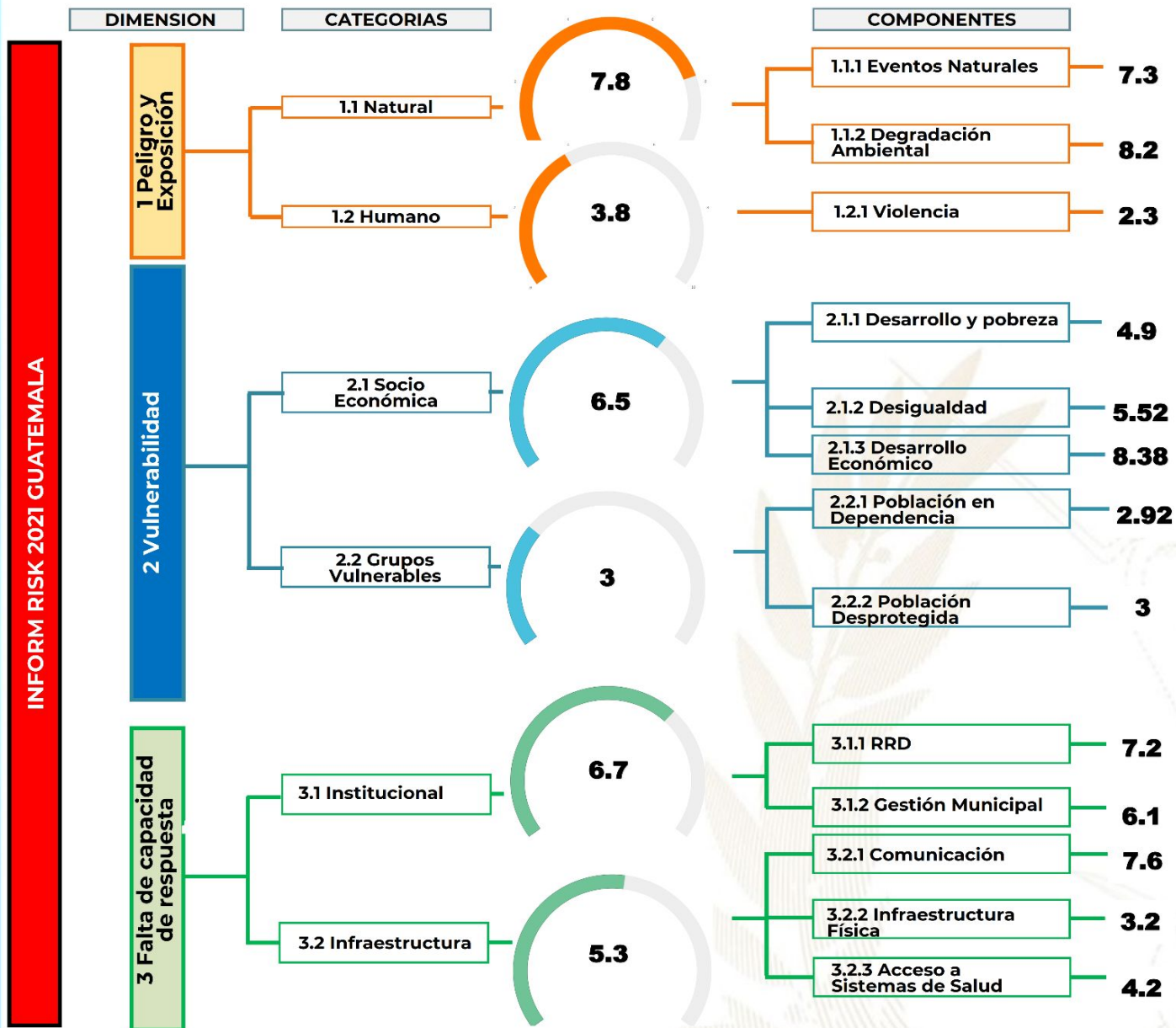

### Procesos importantes para seguimiento:

- Ordenamiento territorial
- Plan Municipal de Respuesta
- Marco Nacional de Recuperación
- Normas para la Reducción de Desastres 1-4
- AGRIP
- Conformación de Coordinadoras para la Reducción de Desastres.
- Integración de Instancias Municipales para la Gestión Integral del Riesgo de Desastres.



Escala de 0—10 (menor a mayor índice de acuerdo a la metodología INFORM GT).

## Oferta Programática Dirigida a los Gobiernos Locales

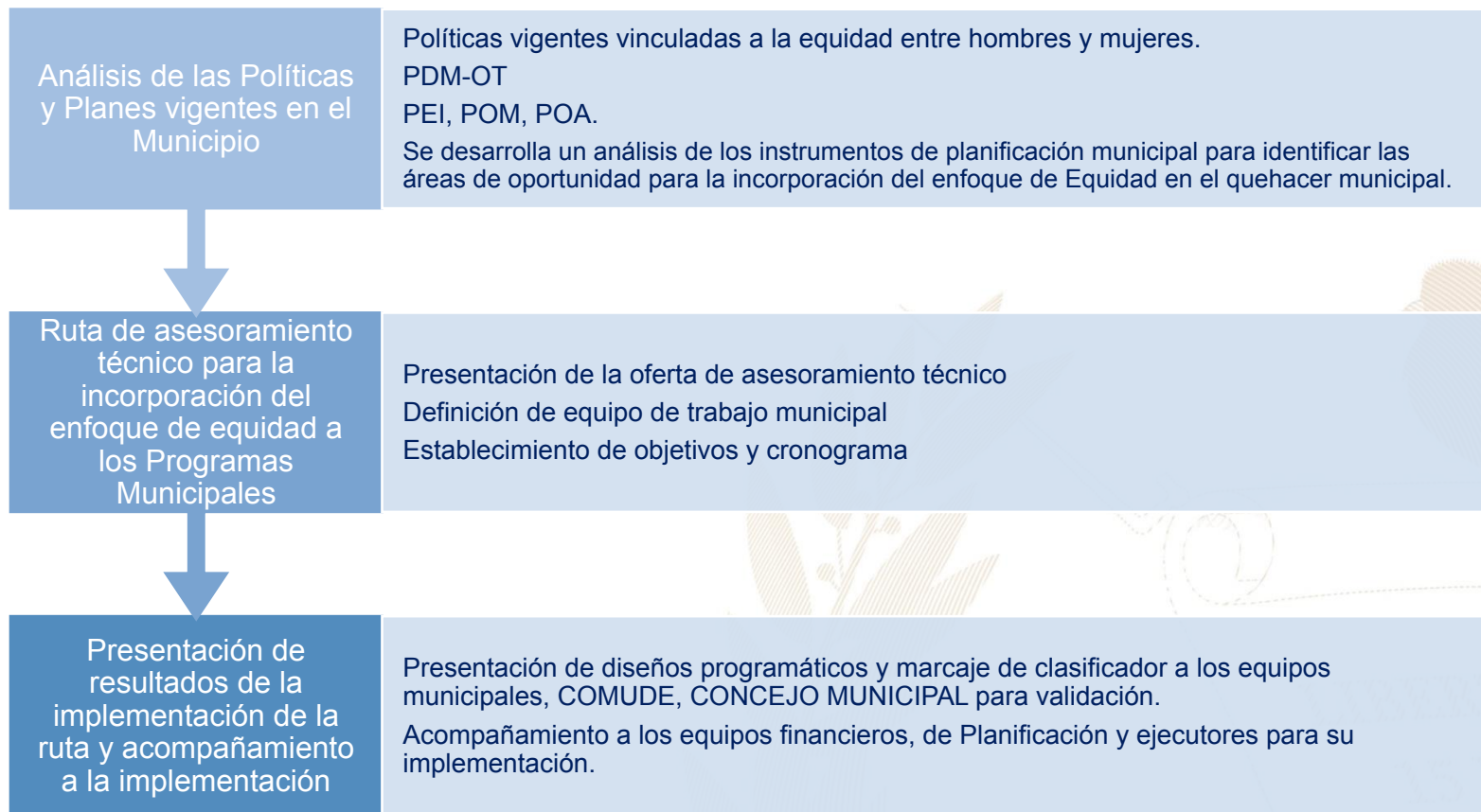

Más información aquí

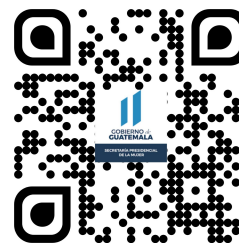

## Santa Lucía Utatlán, Sololá



### Educación, capacitación y formación

- Brindar información, asesoría y orientación a las mujeres del municipio, especialmente sobre sus derechos.
- Promover la participación comunitaria de las mujeres en los distintos niveles del Sistema de Consejos de Desarrollo Urbano y Rural.
- Se desarrollan talleres, diplomados, capacitaciones, cursos sobre perspectiva de género, violencia sexual, empoderamiento de las mujeres, violencia intrafamiliar.

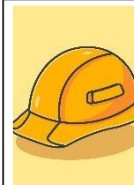

### Emprendimiento y/o productividad

- Promover las capacidades productivas de las mujeres contribuyendo a su mejor calidad de vida.
- Promover cursos de capacitación en diferentes áreas productivas que les permitan acceder al campo laboral y al microemprendimiento.



### Asistencia social

- Gestión y coordinación de apoyo en servicios médicos, terapias psicológicas, jornadas médicas, transferencias monetarias y entrega de alimentos, coordinación del servicio médico de ambulancia para la atención de las personas que lo requieran.
- Brindar apoyo psicológico en: casos de violencia intrafamiliar y violencia sexual.



### Cultural

- Conmemoración de fechas importantes sobre la diversidad temática de género, así como, la promoción de actividades de ocio, recreación y deporte.
- Participación en festivales, ferias y demás actividades del municipio.

El **Índice de Desarrollo Humano Municipal (IDH-M)** describe el nivel de bienestar en una sociedad a partir de tres dimensiones básicas: educación, salud y nivel de vida. El IDH-M se mide entre 0 y 1, siendo 1 el mayor nivel de desarrollo humano.

A partir de los resultados del XII Censo Nacional de Población (INE, 2019), el **IDH-M para el municipio de Santa Lucía Utatlán fue de: 0.65**. Este valor se encuentra por encima del promedio del IDH-M en el departamento de Sololá (0.65) y por encima del promedio del IDH-M (0.63).

Las dimensiones del IDH-M que presentan mayor oportunidad de mejora en Santa Lucía Utatlán son: **educación y nivel de vida**.

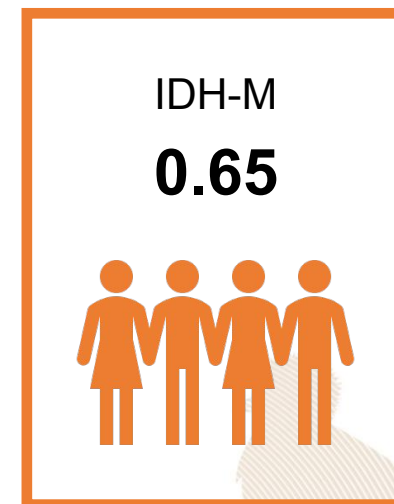

0.51

### Educación

Esperanza educativa;  
Escolaridad



0.90

### Salud

Acceso a agua y saneamiento;  
Materiales de pared y piso;  
Supervivencia de hijos nacidos vivos



0.61

### Nivel de Vida

Escolaridad de PEA;  
Número de dormitorios por persona;  
Tipo de ocupación de  
Población Ocupada;  
Categoría ocupacional de  
Población Ocupada;  
Ubicación geográfica

#### Referencias:

Instituto Nacional de Estadística de Guatemala (INE). (2019). XII Censo Nacional de Población y VII de Vivienda. Disponible en línea: <https://www.censopoblacion.gt/>  
Programa de las Naciones Unidas para el Desarrollo (PNUD). (2022). Informe Nacional de Desarrollo Humano. Disponible en línea: <https://indhguatemala.org/visualizacion/>



El **Índice de Privaciones Multidimensionales Municipal (IP-M)** describe la **pobreza a nivel municipal**, para reflejar las carencias de los hogares en la calidad de la vivienda, en el empleo, en los logros educativos, en el acceso a servicios básicos de agua, saneamiento y energía, y en tecnología. El IP-M se mide entre 0 y 1, siendo 1 el mayor nivel de privaciones.

A partir de los resultados del XII Censo Nacional de Población (INE, 2019), el **IP-M para el municipio de Santa Lucía Utatlán fue de: 0.32**. Este valor se encuentra por debajo del promedio del IP-M en el departamento de Sololá (0.35) y por debajo del IP-M en el país (0.32).

Las dimensiones del IP-M que presentan mayor oportunidad de mejora en Santa Lucía Utatlán son: **tecnología y servicios básicos**

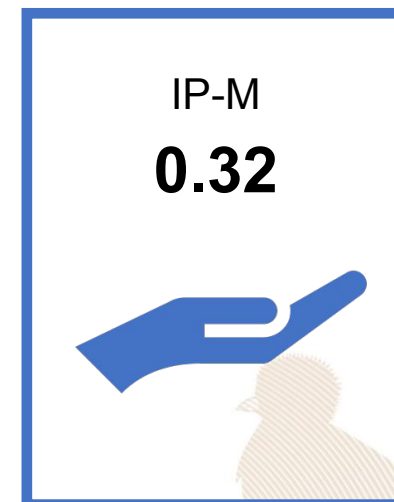

0.16

### Vivienda

Materiales precarios en piso, techo y paredes;  
Hacinamiento



0.24

### Empleo

Trabajo infantil;  
Empleo doméstico;  
Trabajo no remunerado;  
Categorías ocupacionales



0.14

### Educación

Inasistencia escolar;  
Rezago escolar;  
Adultos sin escolaridad;  
Adultos con menos de 6 años de escolaridad



0.28

### Servicios básicos

Acceso restringido a agua;  
Acceso restringido a saneamiento;  
Sin energía eléctrica



0.78

### Tecnología

Sin computadora en el hogar;  
Sin internet en el hogar

#### Referencias:

Instituto Nacional de Estadística de Guatemala (INE). (2019). XII Censo Nacional de Población y VII de Vivienda. Disponible en línea: <https://www.censopoblacion.gt/>  
Programa de las Naciones Unidas para el Desarrollo (PNUD). (2022). Informe Nacional de Desarrollo Humano. Disponible en línea: <https://indhguatemala.org/visualizacion/>

### Comparación entre desempeño del municipio y el promedio departamental

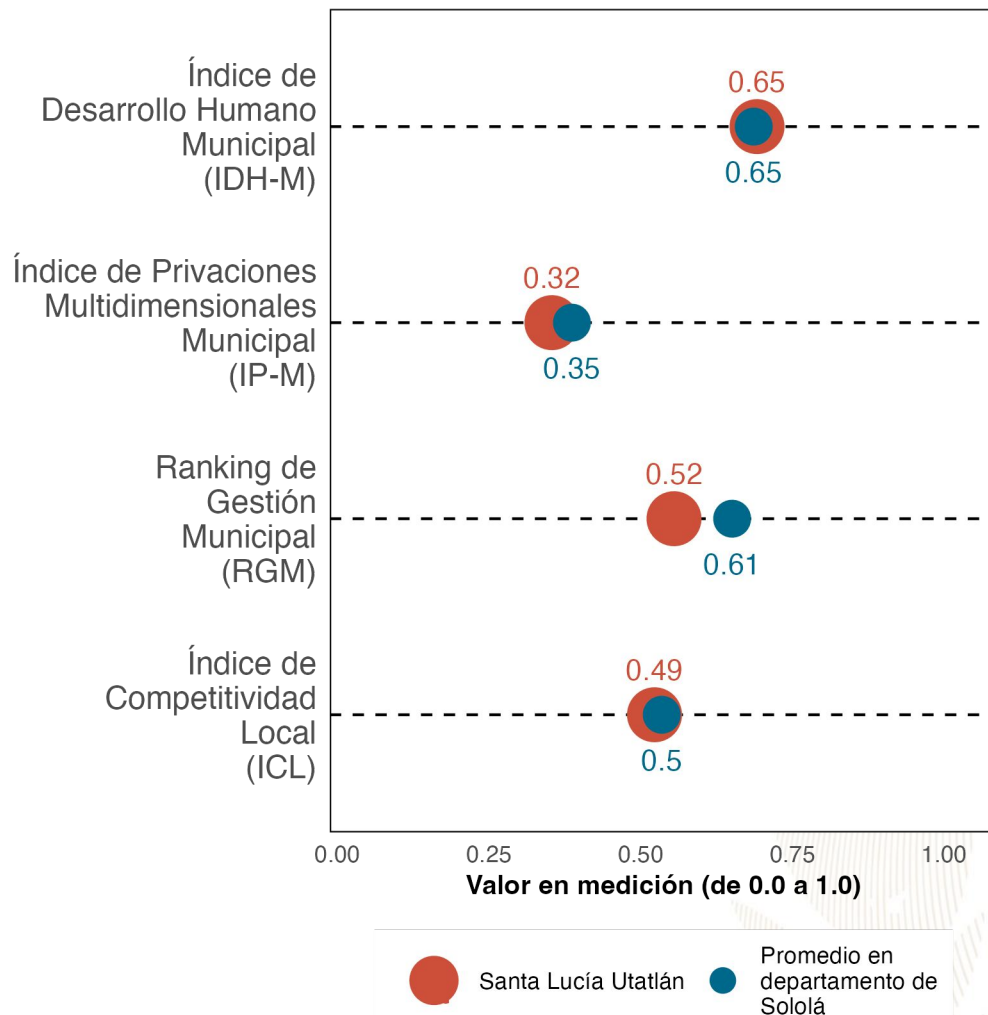

La gráfica compara el desempeño de **Santa Lucía Utatlán** con el promedio de los municipios de **Sololá** en distintas mediciones de desarrollo. Los resultados son:

Índice de Desarrollo Humano Municipal (IDH-M): **0.65**. Puesto **10** de **19**.

Índice de Privaciones Multidimensionales Municipal (IP-M): **0.32**. Puesto **6** de **19**.

Ranking de gestión municipal (RGM): **0.52**. Puesto **14** de **19**.

Índice de Competitividad Local (ICL): **0.49**. Puesto **13** de **19**.

**Referencias:**

Fundación Para el Desarrollo de Guatemala (FUNDESA). (2022). Índice de Competitividad Local. Disponible en línea: <https://www.fundesa.org.gt/indices-y-evaluaciones-de-pais/indice-de-competitividad-local>

Programa de las Naciones Unidas para el Desarrollo (PNUD). (2022). Informe Nacional de Desarrollo Humano. Disponible en línea: <https://indhguatemala.org/visualizacion/>

Secretaría de Planificación y Programación de la Presidencia (SEGEPLAN). (2022). Ranking de la Gestión Municipal 2020-2021. Disponible en línea: <https://ranking.segeplan.gob.gt/visor/>

### Brecha para cada indicador por área

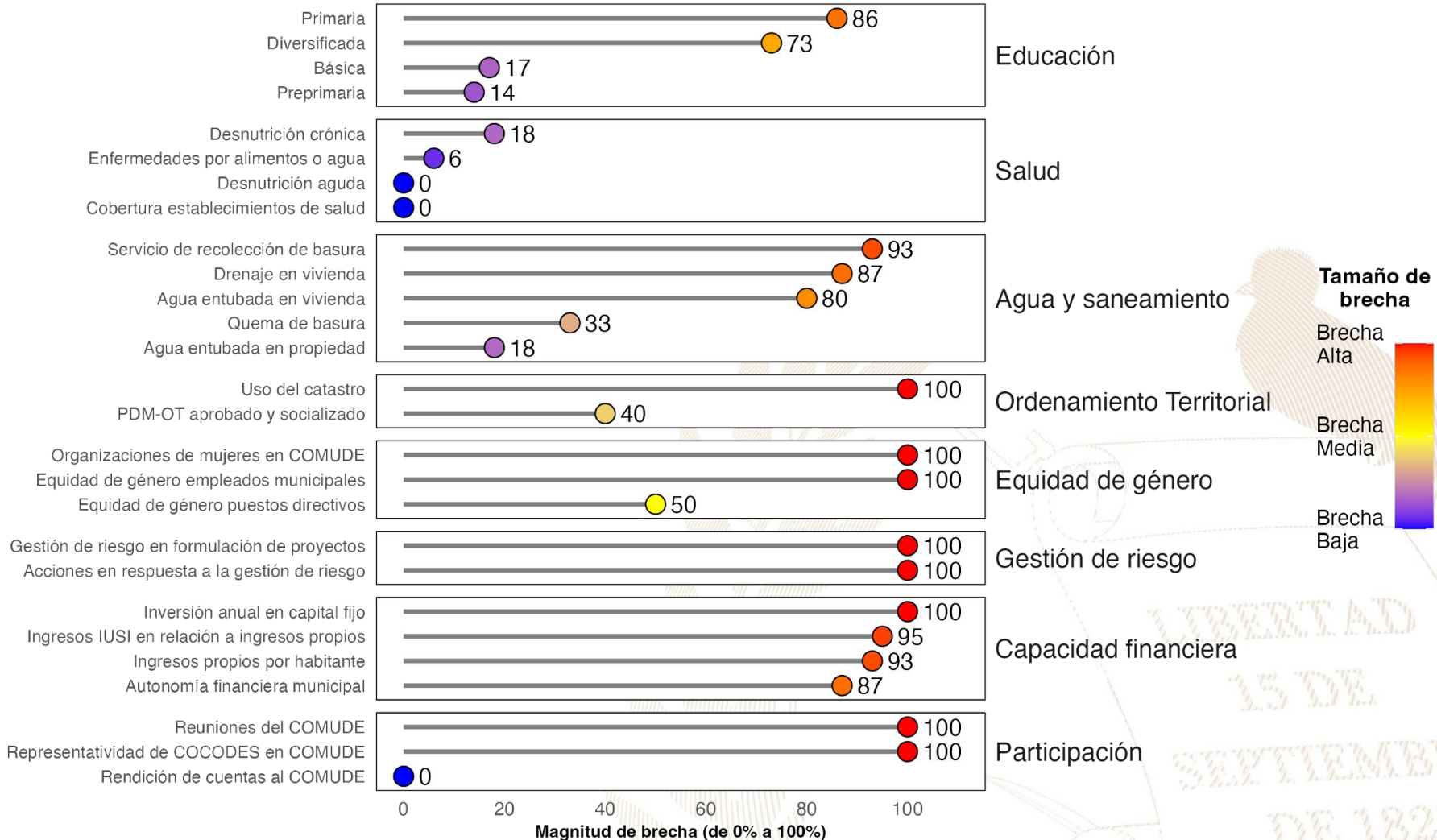

#### Referencias:

La selección de indicadores por área y la estimación de brechas para cada indicador se realizó con base en la información proporcionada a la Secretaría de Coordinación Ejecutiva de la Presidencia por los Ministerios de Educación y de Salud, así como en la información del Ranking de Gestión Municipal (SEGEPLAN, 2022) y el XII Censo Nacional de Población y VII de Vivienda (INE, 2019). Una brecha baja indica que hay poca necesidad de intervenir en el indicador. Una brecha media implica la necesidad de intervenir en el indicador para fortalecerlo. Una brecha alta implica mayor necesidad de intervenir para mejorar el desempeño en el indicador.

Instituto Nacional de Estadística de Guatemala (INE). (2019). XII Censo Nacional de Población y VII de Vivienda. Disponible en línea: <https://www.censo poblacion.gt/>

Secretaría de Planificación y Programación de la Presidencia (SEGEPLAN). (2022). Ranking de la Gestión Municipal 2020-2021. Disponible en línea: <https://ranking.segeplan.gob.gt/visor/>

## Índice de Desarrollo Humano Municipal (IDH-M)

Si **Santa Lucía Utatlán** eliminara las brechas en los indicadores de desempeño listados en la gráfica anterior, **los cinco indicadores que tendrían mayor impacto en el IDH-M serían:** (a) autonomía financiera municipal, (b) ingresos propios por habitante, (c) servicio de recolección de basura, (d) agua entubada en vivienda y (e) educación diversificada.

### IDH-M estimado si brecha se elimina

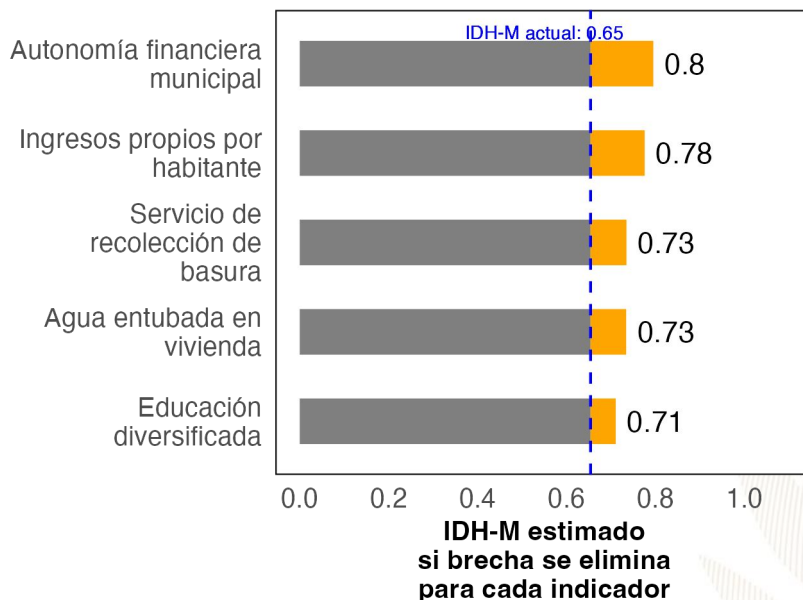

## Ranking de Gestión Municipal (RGM)

Si **Santa Lucía Utatlán** eliminara las brechas en los indicadores de desempeño listados en la gráfica anterior, **los cinco indicadores que tendrían mayor impacto en el RGM serían:** (a) acciones en respuesta a la gestión de riesgo, (b) uso del catastro, (c) organizaciones de mujeres en COMUDE, (d) reuniones del COMUDE y (e) representatividad de COCODES en COMUDE.

### RGM estimado si brecha se elimina

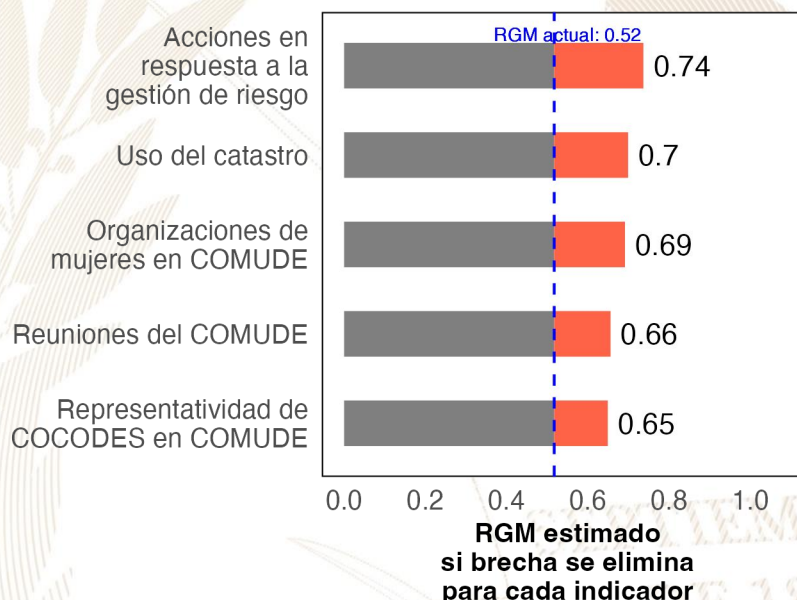

#### Referencias:

Para estimar el incremento en el desempeño se utilizó un modelo de regresión lineal tomando en cuenta la población, urbanización y etnicidad. Se considera que una brecha en un indicador de desarrollo ha sido eliminada si se reduce su valor actual a 0.  
 Instituto Nacional de Estadística de Guatemala (INE). (2019). XII Censo Nacional de Población y VII de Vivienda. Disponible en línea: <https://www.censopoblacion.gt/>  
 Programa de las Naciones Unidas para el Desarrollo (PNUD). (2022). Informe Nacional de Desarrollo Humano. Disponible en línea: <https://indhguatemala.org/visualizacion/>  
 Secretaría de Planificación y Programación de la Presidencia (SEGEPLAN). (2022). Ranking de la Gestión Municipal 2020-2021. Disponible en línea: <https://ranking.segeplan.gob.gt/visor/>

## Ranking Municipal

El Ranking de la Gestión Municipal (RGM) es un instrumento de asesoría creado para que los gobiernos locales, entidades de gobierno, cooperación internacional, academia y población en general cuenten con información precisa acerca de los avances y desafíos existentes en los principales temas de gestión municipal, a partir de la medición de 55 indicadores clasificados en 6 índices, que componen el índice de gestión municipal.

Departamento / Municipio	Resultados del Índice
<b>Sololá</b>	
<b>Santa Lucía Utatlán</b>	
Índice de Información a la Ciudadanía	0.51
Índice de Gestión Administrativa	0.35
Índice de Gestión Financiera	0.28
Índice de Servicios Públicos	0.21
Índice de Gestión Estratégica	0.07
Índice de Participación Ciudadana	0.00





GOBIERNO de  
GUATEMALA  
DR. ALEJANDRO GIAMMATTEI

# *Un Presidente* **MUNICIPALISTA**

10 GIRA PRESIDENCIAL

INFORME DE LOGROS

2020



2023

GOBIERNO CENTRAL A GOBIERNOS LOCALES

## A nivel nacional

Año	No.	Producto público	Comunidad	Beneficiarios	Monto (Q)
2020	1	Becas de inglés para estudiantes y docentes	Todos	6,110	Q 5,563,491.00
2021	2	Becas de inglés para estudiantes y docentes	Todos	2,887	Q 762,320.00
2022	3	Becas de inglés para estudiantes y docentes	Todos	6,053	Q 30,807,720.00
2023	4	Becas de inglés para estudiantes y docentes	Todos	8,087	Q 42,676,821.00

## A nivel departamento de Sololá

Año	No.	Producto público	Comunidad	Beneficiarios	Monto (Q)
2020	1	Programa de Profesionalización de docentes PADEP	Tz'utujil	364	Q 2,277,000.00
2020	2	Programa de Formación Inicial Docente FID	Kaqchikel	34	Q 265,760.00
2020	3	Programa de Formación Inicial Docente FID	Tz'utujil	31	Q 152,240.00
2020	4	Programa de Textos escolares del Nivel de Educación Preprimaria y Primaria	K'iche', kaqchikel, mam, q'eqchi', q'anjob'al, tz'utujil, ixil, achi, itza', xinca, castellano	61,667	Q 687,819.86
2020	5	Programa de Becas de Inglés, para el fortalecimiento de las competencias lingüísticas	Todos	14	N/A
2021	6	Programa de Profesionalización de docentes PADEP	Kaqchikel, Tz'utujil, K'iche'	149	Q 1,303,620.00
2021	7	Programa de Formación Inicial Docente FID	Kaqchikel, K'iche' y español	26	Q 1,132,350.00
2021	8	Programa de Textos escolares del Nivel de Educación Preprimaria y Primaria	K'iche', kaqchikel, mam, q'eqchi', q'anjob'al, tz'utujil, ixil, achi,	65,499	Q 1,575,115.38
2021	9	Programa de Becas de Inglés, para el fortalecimiento de las competencias lingüísticas	Todos	118	N/A
2022	10	Programa de Profesionalización de docentes PADEP	Kaqchikel, Tz'utujil, K'iche'	196	Q 2,250,000.00
2022	11	Programa de Formación Inicial Docente FID	Kaqchikel, K'iche' y español	32	Q 192,720.00
2022	12	Programa de Formación Inicial Docente FID	Kaqchikel, Tz'utujil, K'iche'	18	Q 31,680.00
2022	13	Programa de Textos escolares del Nivel de Educación Preprimaria y Primaria	K'iche', Kaqchikel, Mam, Q'eqchi', Q'anjob'al, Tz'utujil, Ixil, Achi, Poqomchi', Ch'orti', Popti'	9,437	Q 46,618.78
2022	14	Programa de Becas de Inglés, para el fortalecimiento de las competencias lingüísticas	Todos	170	N/A
2023	15	Programa de Profesionalización de docentes PADEP	Kaqchikel, Tz'utujil, K'iche'	237	Q 895,840.00
2023	16	Programa de Formación Inicial Docente FID	Kaqchikel, K'iche' y español	17	Q 29,920.00
2023	17	Programa de Textos escolares del Nivel de Educación Preprimaria y Primaria	K'iche', kaqchikel, Mam, Q'eqchi', Q'anjob'al, Tz'utujil, Ixil, Achi,	51,764	Q 1,512,732.72
2023	18	Programa de Becas de Inglés, para el fortalecimiento de las competencias lingüísticas	Todos	111	N/A

## Santa Lucía Uatlán, Sololá

Año	No.	Producto público	Comunidad	Beneficiarios	Monto (Q)
2020	1	Cuadernos De Trabajo Impresos Para Estudiantes Del Nivel Preprimario	Santa Lucía Uatlán	814	Q 15,612.52
2020	2	Textos Impresos Para Estudiantes Del Nivel Primario	Santa Lucía Uatlán	814	Q 48,122.87
2020	3	Textos Impresos Para Estudiantes Del Nivel Primario (bilingüe)	Santa Lucía Uatlán	2,388	Q 45,133.20
2020	4	Establecimientos Del Nivel Preprimaria Atendidos Con Gratuidad	Santa Lucía Uatlán	735	Q 16,943.45
2020	5	Establecimientos Del Nivel Primario Atendidos Con Gratuidad	Santa Lucía Uatlán	2,908	Q 92,708.62
2020	6	Establecimientos Del Ciclo Básico Atendidos Con Gratuidad	Santa Lucía Uatlán	998	Q 73,737.69
2020	7	Establecimientos Del Ciclo Diversificado Atendidos Con Gratuidad	Santa Lucía Uatlán	494	Q 226,400.68
2020	8	Estudiantes Del Nivel Preprimario Beneficiados Con Útiles Escolares	Santa Lucía Uatlán	751	Q 40,900.00
2020	9	Estudiantes Del Nivel Primario Beneficiados Con Útiles Escolares	Santa Lucía Uatlán	2,908	Q 157,860.00
2020	10	Docentes Del Nivel Preprimario Beneficiados Con Valijas Didácticas	Santa Lucía Uatlán	41	Q 9,020.00
2020	11	Docentes Del Nivel Primario Beneficiados Con Valijas Didácticas	Santa Lucía Uatlán	154	Q 33,880.00
2020	12	Estudiantes del nivel preprimario atendidos con alimentación escolar	Santa Lucía Uatlán	771	Q 612,200.00
2020	13	Estudiantes del nivel primario atendidos con alimentación escolar	Santa Lucía Uatlán	2,891	Q 2,314,920.00
2020	14	Estudiantes del nivel preprimario del sector oficial atendidos en el sistema escolar (Monolingüe y bilingüe)	Santa Lucía Uatlán	814	Q 4,398,460.46
2020	15	Estudiantes del nivel primario del sector oficial atendidos en el sistema escolar. (Monolingüe y Bilingüe)	Santa Lucía Uatlán	2,897	Q 16,282,367.53
2020	16	Estudiantes del ciclo básico del sector oficial atendidos en el sistema escolar (Telesecundaria, nufed, oficial).	Santa Lucía Uatlán	1,019	Q 1,443,634.94
2020	17	Estudiantes del ciclo diversificado del sector oficial atendidos en el sistema escolar. (Todas las ramas de enseñanzas)	Santa Lucía Uatlán	504	Q 3,897,074.15
2020	18	Estudiantes del Programa de Educación Primaria de Adultos por Correspondencia (PEAC), atendidos	Santa Lucía Uatlán	48	N/A
2020	19	Estudiantes del programa de modalidades flexibles atendidos	Santa Lucía Uatlán	41	N/A



## Santa Lucía Uatlán, Sololá

Año	No.	Producto público	Comunidad	Beneficiarios	Monto (Q)
2021	20	Cuadernos De Trabajo Impresos Para Estudiantes Del Nivel Preprimario	Santa Lucía Uatlán	788	Q 13,492.92
2021	21	Textos Impresos Para Estudiantes Del Nivel Primario	Santa Lucía Uatlán	2,037	Q 32,898.16
2021	22	Establecimientos Del Nivel Preprimaria Atendidos Con Gratuidad	Santa Lucía Uatlán	989	Q 41,956.79
2021	23	Establecimientos Del Nivel Primario Atendidos Con Gratuidad	Santa Lucía Uatlán	2,882	Q 148,437.39
2021	24	Establecimientos Del Ciclo Básico Atendidos Con Gratuidad	Santa Lucía Uatlán	1,025	Q 130,487.52
2021	25	Establecimientos Del Ciclo Diversificado Atendidos Con Gratuidad	Santa Lucía Uatlán	508	Q 230,500.59
2021	26	Estudiantes Del Nivel Preprimario Beneficiados Con Útiles Escolares	Santa Lucía Uatlán	771	Q 41,980.00
2021	27	Estudiantes Del Nivel Primario Beneficiados Con Útiles Escolares	Santa Lucía Uatlán	2,891	Q 156,975.00
2021	28	Docentes Del Nivel Preprimario Beneficiados Con Valijas Didácticas	Santa Lucía Uatlán	41	Q 9,534.60
2021	29	Docentes Del Nivel Primario Beneficiados Con Valijas Didácticas	Santa Lucía Uatlán	154	Q 33,880.00
2021	30	Estudiantes del nivel preprimario atendidos con alimentación escolar	Santa Lucía Uatlán	989	Q 678,448.00
2021	31	Estudiantes del nivel primario atendidos con alimentación escolar	Santa Lucía Uatlán	2,882	Q 2,111,416.00
2021	32	Estudiantes del nivel preprimario del sector oficial atendidos en el sistema escolar (Monolingüe y bilingüe)	Santa Lucía Uatlán	1,032	Q 4,676,416.91
2021	33	Estudiantes del nivel primario del sector oficial atendidos en el sistema escolar. (Monolingüe y Bilingüe)	Santa Lucía Uatlán	2,909	Q 16,334,339.66
2021	34	Estudiantes del ciclo básico del sector oficial atendidos en el sistema escolar (Telesecundaria, nufed, oficial).	Santa Lucía Uatlán	1,052	Q 1,447,817.47
2021	35	Estudiantes del ciclo diversificado del sector oficial atendidos en el sistema escolar. (Todas las ramas de enseñanzas)	Santa Lucía Uatlán	518	Q 3,889,687.74
2021	36	Estudiantes del Programa de Educación Primaria de Adultos por Correspondencia (PEAC), atendidos	Santa Lucía Uatlán	28	N/A
2021	37	Estudiantes del Programa Centros Municipales de Capacitación y Formación Humana (CEMUCAF) atendidos en áreas técnico-laborales	Santa Lucía Uatlán	98	N/A
2021	38	Estudiantes del programa de modalidades flexibles atendidos	Santa Lucía Uatlán	30	N/A

## Santa Lucía Utatlán, Sololá

Año	No.	Producto público	Comunidad	Beneficiarios	Monto (Q)
2022	39	Cuadernos De Trabajo Impresos Para Estudiantes Del Nivel Preprimario	Santa Lucía Utatlán	1,001	Q 16,566.55
2022	40	Textos Impresos Para Estudiantes Del Nivel Primario	Santa Lucía Utatlán	2,911	Q 139,058.47
2022	41	Establecimientos Del Nivel Preprimaria Atendidos Con Gratuidad	Santa Lucía Utatlán	989	Q 42,721.74
2022	42	Establecimientos Del Nivel Primario Atendidos Con Gratuidad	Santa Lucía Utatlán	2,882	Q 171,692.54
2022	43	Establecimientos Del Ciclo Básico Atendidos Con Gratuidad	Santa Lucía Utatlán	1,025	Q 119,645.74
2022	44	Establecimientos Del Ciclo Diversificado Atendidos Con Gratuidad	Santa Lucía Utatlán	508	Q 212,480.20
2022	45	Estudiantes Del Nivel Preprimaria Con Cobertura De Seguro Médico Escolar	Santa Lucía Utatlán	1,005	Q 86,128.11
2022	46	Estudiantes Del Nivel Primaria Con Cobertura De Seguro Médico Escolar	Santa Lucía Utatlán	2,903	Q 249,052.55
2022	47	Estudiantes Del Nivel Preprimario Beneficiados Con Útiles Escolares	Santa Lucía Utatlán	989	Q 55,712.15
2022	48	Estudiantes Del Nivel Primario Beneficiados Con Útiles Escolares	Santa Lucía Utatlán	2,882	Q 156,585.00
2022	49	Estudiantes Del Ciclo Básico Beneficiados Con Útiles Escolares	Santa Lucía Utatlán	42	Q 21,541.80
2022	50	Docentes Del Nivel Primario Beneficiados Con Valijas Didácticas	Santa Lucía Utatlán	154	Q 65,780.00
2022	51	Estudiantes del nivel preprimario atendidos con alimentación escolar	Santa Lucía Utatlán	961	Q 1,042,170.00
2022	52	Estudiantes del nivel primario atendidos con alimentación escolar	Santa Lucía Utatlán	2,878	Q 3,111,240.00
2022	53	Niños de primera infancia atendidos en aprendizaje temprano (sector oficial)	Santa Lucía Utatlán	62	N/A
2022	54	Estudiantes del nivel preprimario del sector oficial atendidos en el sistema escolar (Monolingüe y bilingüe)	Santa Lucía Utatlán	1,028	Q 4,690,587.01
2022	55	Estudiantes del nivel primario del sector oficial atendidos en el sistema escolar. (Monolingüe y Bilingüe)	Santa Lucía Utatlán	2,910	Q 16,944,419.01
2022	56	Estudiantes del ciclo básico del sector oficial atendidos en el sistema escolar (Telesecundaria, nufed, oficial).	Santa Lucía Utatlán	985	Q 1,328,680.59
2022	57	Estudiantes del ciclo diversificado del sector oficial atendidos en el sistema escolar. (Todas las ramas de enseñanzas)	Santa Lucía Utatlán	359	Q 3,580,425.41
2022	58	Estudiantes del Programa de Educación Primaria de Adultos por Correspondencia (PEAC), atendidos	Santa Lucía Utatlán	25	N/A
2022	59	Estudiantes del Programa Centros Municipales de Capacitación y Formación Humana (CEMUCAF) atendidos en áreas técnico-laborales	Santa Lucía Utatlán	94	N/A
2022	60	Estudiantes del programa de modalidades flexibles atendidos	Santa Lucía Utatlán	32	N/A

## Santa Lucía Uatlán, Sololá

Año	No.	Producto público	Comunidad	Beneficiarios	Monto (Q)
2023	61	Cuadernos De Trabajo Impresos Para Estudiantes Del Nivel Preprimario	Santa Lucía Uatlán	990	Q 18,671.40
2023	62	Textos Impresos Para Estudiantes Del Nivel Primario	Santa Lucía Uatlán	1,454	Q 14,371.34
2023	63	Establecimientos Del Nivel Preprimaria Atendidos Con Gratuidad	Santa Lucía Uatlán	134	Q 38,775.45
2023	64	Establecimientos Del Nivel Primario Atendidos Con Gratuidad	Santa Lucía Uatlán	12	Q 163,502.62
2023	65	Establecimientos Del Ciclo Básico Atendidos Con Gratuidad	Santa Lucía Uatlán	1,007	Q 121,793.24
2023	66	Establecimientos Del Ciclo Diversificado Atendidos Con Gratuidad	Santa Lucía Uatlán	346	Q 213,294.26
2023	67	Estudiantes Del Nivel Preprimaria Con Cobertura De Seguro Médico Escolar	Santa Lucía Uatlán	986	Q 76,005.50
2023	68	Estudiantes Del Nivel Primaria Con Cobertura De Seguro Médico Escolar	Santa Lucía Uatlán	2,905	Q 220,852.92
2023	69	Estudiantes Del ciclo básico Con Cobertura De Seguro Médico Escolar	Santa Lucía Uatlán	1,054	Q 68,508.34
2023	70	Estudiantes Del ciclo diversificado Con Cobertura De Seguro Médico Escolar	Santa Lucía Uatlán	356	Q 21,791.89
2023	71	Estudiantes Del Nivel Preprimario Beneficiados Con Útiles Escolares	Santa Lucía Uatlán	906	Q 51,128.05
2023	72	Estudiantes Del Nivel Primario Beneficiados Con Útiles Escolares	Santa Lucía Uatlán	2,877	Q 156,335.00
2023	73	Estudiantes Del Ciclo Básico Beneficiados Con Útiles Escolares	Santa Lucía Uatlán	1,007	Q 100,700.00
2023	74	Estudiantes Del Ciclo Diversificado Beneficiados Con Útiles Escolares	Santa Lucía Uatlán	347	Q 34,700.00
2023	75	Docentes Del Nivel Preprimario Beneficiados Con Valijas Didácticas	Santa Lucía Uatlán	42	Q 18,480.00
2023	76	Docentes Del Nivel Primario Beneficiados Con Valijas Didácticas	Santa Lucía Uatlán	150	Q 66,000.00
2023	77	Docentes Del Ciclo Básico Beneficiados Con Valijas Didácticas	Santa Lucía Uatlán	46	Q 20,240.00
2023	78	Docentes Del Ciclo Diversificado Beneficiados Con Valijas Didácticas	Santa Lucía Uatlán	36	Q 15,840.00
2023	79	Niños y niñas de educación inicial atendidos con alimentación	Santa Lucía Uatlán	101	Q 60,340.00
2023	80	Estudiantes del nivel preprimario atendidos con alimentación escolar	Santa Lucía Uatlán	930	Q 882,150.00
2023	81	Estudiantes del nivel primario atendidos con alimentación escolar	Santa Lucía Uatlán	2,904	Q 2,769,240.00
2023	82	Estudiantes del nivel medio atendidos con alimentación escolar	Santa Lucía Uatlán	1,433	Q 876,460.00
2023	83	Niños de primera infancia atendidos en aprendizaje temprano (sector oficial)	Santa Lucía Uatlán	108	Q 2,108.00
2023	84	Estudiantes del nivel preprimario del sector oficial atendidos en el sistema escolar (Monolingüe y bilingüe)	Santa Lucía Uatlán	975	Q 3,372,412.40
2023	85	Estudiantes del nivel primario del sector oficial atendidos en el sistema escolar. (Monolingüe y Bilingüe)	Santa Lucía Uatlán	2,907	Q 11,839,568.61
2023	86	Estudiantes del ciclo básico del sector oficial atendidos en el sistema escolar (Telesecundaria, nufed, oficial).	Santa Lucía Uatlán	1,034	Q 903,182.36
2023	87	Estudiantes del ciclo diversificado del sector oficial atendidos en el sistema escolar. (Todas las ramas de enseñanzas)	Santa Lucía Uatlán	332	Q 2,413,148.34
2023	88	Estudiantes del Programa de Educación Primaria de Adultos por Correspondencia (PEAC), atendidos	Santa Lucía Uatlán	4	N/A

## Santa Lucía Uatlán, Sololá

Año	No.	Producto público	Comunidad	Beneficiarios	Monto (Q)
2020	1	BONO EDUCACIÓN	N/I	53	Q 113,500.00
	2	BONO NIÑAS Y ADOLESCENTES EN EDUCACIÓN	N/I	50	Q 112,000.00
	3	BONO SALUD	N/I	64	Q 115,000.00
	4	BONO SALUD DE 0 A 2 AÑOS	N/I	27	Q 88,500.00
	5	BECA EDUCACIÓN MEDIA	N/I	11	Q 27,500.00
	6	BECA EDUCACIÓN SUPERIOR	N/I	2	Q 5,000.00
2021	7	BONO EDUCACIÓN	N/I	48	Q 166,000.00
	8	BONO NIÑAS Y ADOLESCENTES EN EDUCACIÓN	N/I	40	Q 159,000.00
	9	BONO SALUD	N/I	50	Q 147,500.00
	10	BONO SALUD DE 0 A 2 AÑOS	N/I	17	Q 80,000.00
	11	BECA EDUCACIÓN MEDIA	N/I	10	Q 24,000.00
	12	BECA EDUCACIÓN SUPERIOR	N/I	1	Q 2,500.00
2022	13	BONO EDUCACIÓN	N/I	93	Q 425,500.00
	14	BONO SALUD	N/I	47	Q 219,000.00
	15	BONO SALUD DE 0 A 2 AÑOS	N/I	1	Q 4,000.00
	16	BECA EDUCACIÓN MEDIA	N/I	11	Q 27,500.00
	17	BECA EDUCACIÓN SUPERIOR	N/I	1	Q 2,500.00
2023	18	BONO EDUCACIÓN	N/I	86	Q 283,500.00
	19	BONO SALUD	N/I	57	Q 124,000.00
	20	BONO SALUD DE 0 A 2 AÑOS	N/I	6	Q 10,500.00
	21	BECA EDUCACIÓN MEDIA	N/I	10	Q 20,000.00
	22	BECA EDUCACIÓN SUPERIOR	N/I	3	Q 5,400.00

No.	Producto público	Comunidad	Beneficiarios	Monto (Q)
1	BONO FAMILIA	N/I	4,487	Q 10,000,250.00
2	TRANSFERENCIAS MONETARIAS A FAMILIAS DE NIÑOS Y NIÑAS CON DESNUTRICIÓN AGUDA, PREVIAMENTE IDENTIFICADOS EN EL MARCO DE LA VULNERABILIDAD NUTRICIONAL	N/I	1	Q 1,000.00

### PROYECCIÓN 2024 PROGRAMA SOCIAL "BECA SOCIAL"

No.	Producto público	Comunidad	Beneficiarios
1	BECA SOCIAL EDUCACIÓN MEDIA	N/I	11

## Santa Lucía Utatlán, Sololá

No.	Producto público		
1	<p>Atención de consultas relacionadas al uso del Sistema de Contabilidad Integrada de Gobiernos Locales -SICOIN GL- y del Sistema Servicios GL, por los medios disponibles, sea vía telefónica, correo electrónico, mesa de ayuda y en Oficinas Regionales de Atención Municipal, que han sido realizadas por los empleados municipales con los siguientes perfiles:</p>		
	<table border="0"> <tr> <td data-bbox="183 618 1045 1166"> <p><b>SICOIN GL</b></p> <ul style="list-style-type: none"> <li>- Director AFIM</li> <li>- Encargado de Contabilidad</li> <li>- Encargado de Presupuesto</li> <li>- Encargado de Tesorería</li> <li>- Encargado de Planes</li> <li>- Encargado de Contratos</li> <li>- Gestión de Ingresos</li> <li>- Gestión Presupuestaria</li> <li>- Gestión de Préstamos y donaciones</li> <li>- Alcalde</li> <li>- Asesor Municipal</li> <li>- Creación de Unidad Solicitante, entre otros</li> </ul> </td> <td data-bbox="1045 618 1887 1166"> <p><b>Servicios GL</b></p> <ul style="list-style-type: none"> <li>- Administración Municipal</li> <li>- Gestor Documento de Cobro</li> <li>- Gestor Municipal</li> <li>- Nuevo Cajero General</li> <li>- Nuevo Cajero Receptor</li> <li>- Nuevo Gerente de Agua</li> <li>- Nuevo Gerente de Arbitrios</li> <li>- Nuevo Gestor de IUSI</li> <li>- Perfil Cajero General PMT</li> <li>- Perfil Gestión PMT</li> <li>- Registro Lecturas de Agua</li> <li>- Solicitud Cuenta Corriente Anual, entre otros.</li> </ul> </td> </tr> </table>	<p><b>SICOIN GL</b></p> <ul style="list-style-type: none"> <li>- Director AFIM</li> <li>- Encargado de Contabilidad</li> <li>- Encargado de Presupuesto</li> <li>- Encargado de Tesorería</li> <li>- Encargado de Planes</li> <li>- Encargado de Contratos</li> <li>- Gestión de Ingresos</li> <li>- Gestión Presupuestaria</li> <li>- Gestión de Préstamos y donaciones</li> <li>- Alcalde</li> <li>- Asesor Municipal</li> <li>- Creación de Unidad Solicitante, entre otros</li> </ul>	<p><b>Servicios GL</b></p> <ul style="list-style-type: none"> <li>- Administración Municipal</li> <li>- Gestor Documento de Cobro</li> <li>- Gestor Municipal</li> <li>- Nuevo Cajero General</li> <li>- Nuevo Cajero Receptor</li> <li>- Nuevo Gerente de Agua</li> <li>- Nuevo Gerente de Arbitrios</li> <li>- Nuevo Gestor de IUSI</li> <li>- Perfil Cajero General PMT</li> <li>- Perfil Gestión PMT</li> <li>- Registro Lecturas de Agua</li> <li>- Solicitud Cuenta Corriente Anual, entre otros.</li> </ul>
<p><b>SICOIN GL</b></p> <ul style="list-style-type: none"> <li>- Director AFIM</li> <li>- Encargado de Contabilidad</li> <li>- Encargado de Presupuesto</li> <li>- Encargado de Tesorería</li> <li>- Encargado de Planes</li> <li>- Encargado de Contratos</li> <li>- Gestión de Ingresos</li> <li>- Gestión Presupuestaria</li> <li>- Gestión de Préstamos y donaciones</li> <li>- Alcalde</li> <li>- Asesor Municipal</li> <li>- Creación de Unidad Solicitante, entre otros</li> </ul>	<p><b>Servicios GL</b></p> <ul style="list-style-type: none"> <li>- Administración Municipal</li> <li>- Gestor Documento de Cobro</li> <li>- Gestor Municipal</li> <li>- Nuevo Cajero General</li> <li>- Nuevo Cajero Receptor</li> <li>- Nuevo Gerente de Agua</li> <li>- Nuevo Gerente de Arbitrios</li> <li>- Nuevo Gestor de IUSI</li> <li>- Perfil Cajero General PMT</li> <li>- Perfil Gestión PMT</li> <li>- Registro Lecturas de Agua</li> <li>- Solicitud Cuenta Corriente Anual, entre otros.</li> </ul>		

## Santa Lucía Uatlán, Sololá

No.	Producto público		
2	<p>Realización de eventos de capacitación de acuerdo a necesidades identificadas en la municipalidad con los temas indicados a continuación:</p> <table border="0" data-bbox="185 482 1885 911"> <tr> <td data-bbox="185 482 1051 911"> <ul style="list-style-type: none"> <li>a) Cierre contable y apertura de ejercicio fiscal 2023 (Inicialización de Saldos)</li> <li>b) Generalidades presupuestarias</li> <li>c) Actualizaciones al MAFIM- 2a. Edición</li> <li>d) Revisión y Análisis de Reportes de Gestión y Ejecución Presupuestaria</li> <li>e) Módulo del IUSI en Servicios GL</li> <li>f) Módulo de Arbitrios en Servicios GL</li> <li>g) Planificación y Formulación Presupuestaria enfocado a GpR -SICOIN GL-</li> <li>h) Planificación (Facebook live)</li> <li>i) Planificación y Presupuesto por Resultados</li> </ul> </td> <td data-bbox="1051 482 1885 911"> <ul style="list-style-type: none"> <li>j) Módulo de Caja -Servicios GL-</li> <li>k) Uso del Sistema Soporte GL</li> <li>l) Reportes Financieros</li> <li>m) Préstamos, Donaciones y Convenios</li> <li>n) Módulo de Agua en Servicios GL</li> <li>o) Errores más comunes que se generan al elaborar un Presupuesto</li> <li>p) Módulo de Contratos</li> <li>q) Formulación Presupuestaria de Ingresos y egresos (Facebook live)</li> <li>r) Procesamiento Electrónico de Medios de Pago, entre otros.</li> </ul> </td> </tr> </table>	<ul style="list-style-type: none"> <li>a) Cierre contable y apertura de ejercicio fiscal 2023 (Inicialización de Saldos)</li> <li>b) Generalidades presupuestarias</li> <li>c) Actualizaciones al MAFIM- 2a. Edición</li> <li>d) Revisión y Análisis de Reportes de Gestión y Ejecución Presupuestaria</li> <li>e) Módulo del IUSI en Servicios GL</li> <li>f) Módulo de Arbitrios en Servicios GL</li> <li>g) Planificación y Formulación Presupuestaria enfocado a GpR -SICOIN GL-</li> <li>h) Planificación (Facebook live)</li> <li>i) Planificación y Presupuesto por Resultados</li> </ul>	<ul style="list-style-type: none"> <li>j) Módulo de Caja -Servicios GL-</li> <li>k) Uso del Sistema Soporte GL</li> <li>l) Reportes Financieros</li> <li>m) Préstamos, Donaciones y Convenios</li> <li>n) Módulo de Agua en Servicios GL</li> <li>o) Errores más comunes que se generan al elaborar un Presupuesto</li> <li>p) Módulo de Contratos</li> <li>q) Formulación Presupuestaria de Ingresos y egresos (Facebook live)</li> <li>r) Procesamiento Electrónico de Medios de Pago, entre otros.</li> </ul>
<ul style="list-style-type: none"> <li>a) Cierre contable y apertura de ejercicio fiscal 2023 (Inicialización de Saldos)</li> <li>b) Generalidades presupuestarias</li> <li>c) Actualizaciones al MAFIM- 2a. Edición</li> <li>d) Revisión y Análisis de Reportes de Gestión y Ejecución Presupuestaria</li> <li>e) Módulo del IUSI en Servicios GL</li> <li>f) Módulo de Arbitrios en Servicios GL</li> <li>g) Planificación y Formulación Presupuestaria enfocado a GpR -SICOIN GL-</li> <li>h) Planificación (Facebook live)</li> <li>i) Planificación y Presupuesto por Resultados</li> </ul>	<ul style="list-style-type: none"> <li>j) Módulo de Caja -Servicios GL-</li> <li>k) Uso del Sistema Soporte GL</li> <li>l) Reportes Financieros</li> <li>m) Préstamos, Donaciones y Convenios</li> <li>n) Módulo de Agua en Servicios GL</li> <li>o) Errores más comunes que se generan al elaborar un Presupuesto</li> <li>p) Módulo de Contratos</li> <li>q) Formulación Presupuestaria de Ingresos y egresos (Facebook live)</li> <li>r) Procesamiento Electrónico de Medios de Pago, entre otros.</li> </ul>		
3	<p>Capacitación en temas relacionados a las finanzas municipales, análisis e interpretación de indicadores financieros, según las siguientes metodologías:</p> <ul style="list-style-type: none"> <li>a) Índice Consolidado Financiero Municipal -ICFM-.</li> <li>b) Ficha de seguimiento del -ICFM- e Informe -ICFM- año finalizado.</li> <li>c) Diagnóstico para el Fortalecimiento de las Finanzas Municipales.</li> </ul>		
4	<p>Elaboración y actualización de Guías de Usuario del Sistema de Contabilidad Integrada de Gobiernos Locales -SICOIN GL- y del Sistema Servicios GL las cuales se encuentran disponibles en el Portal de Gobiernos Locales en el siguiente enlace: <a href="https://portalgl.minfin.gob.gt">https://portalgl.minfin.gob.gt</a> seleccionando las opciones "Biblioteca Virtual", "Guías y Manuales", "Guías Sicoin gl", "Guías Servicios GL", entre otras.</p>		

## Santa Lucía Uatlán, Sololá

No.	Producto público
5	Manual de Administración Financiera Integrada Municipal -MAFIM- (Segunda Edición) el cual contiene la actualización de normas, procedimientos técnicos, administrativos y financieros que fortalecen los procesos de la gestión financiera municipal, favorece el control interno, la administración y el uso eficiente y eficaz de los recursos públicos, contribuyendo a la transparencia del gasto y la rendición de cuentas, éste se encuentra disponible en el Portal de Gobiernos Locales en el siguiente enlace: <a href="https://portalgl.minfin.gob.gt">https://portalgl.minfin.gob.gt</a> seleccionando las opciones "Biblioteca Virtual", "Guías y Manuales", "Manuales", "Manual de Administración Financiera Integrada Municipal (2a. Edición) 2022".
6	Tablero de Resultados del índice Consolidado Financiero Municipal -ICFM- el cual es un instrumento de análisis, monitoreo y evaluación que permite a través de indicadores financieros según la metodología, conocer las fortalezas y áreas de oportunidad de la gestión financiera municipal, útil para la toma de decisiones de las autoridades y funcionarios municipales, éste se encuentra disponible en el Portal de Gobiernos Locales en el siguiente enlace: <a href="https://portalgl.minfin.gob.gt">https://portalgl.minfin.gob.gt</a> seleccionando las opciones "Indicadores" y luego "ICFM".
7	Ficha de Seguimiento a la Gestión Financiera Municipal en la cual se pueden visualizar los resultados de la gestión financiera de los últimos dos años para realizar análisis comparativo y el seguimiento durante el ejercicio fiscal vigente de manera mensual, permitiendo a las autoridades y funcionarios municipales identificar fortalezas y oportunidades de mejora que orienten la labor para establecer estrategias de fortalecimiento financiero municipal; asimismo se pone a disposición el Informe ICFM año finalizado, el cual muestra el análisis general de los resultados de la gestión financiera del ejercicio fiscal finalizado. Ambos instrumentos se encuentran disponibles dentro del Sistema de Contabilidad Integrada de Gobiernos Locales -SICOINGL- en la siguiente ruta: "Ejecución", "Reportes Financieros", "Ficha de Seguimiento Municipal", "Informe ICFM año finalizado".
8	Tablero que muestra la ejecución presupuestaria de la municipalidad desde la perspectiva de los Objetivos de Desarrollo Sostenible -ODS-, Ejes del Plan Nacional de Desarrollo, Prioridades Nacionales, Metas Estratégicas de Desarrollo y Resultados Estratégicos, los cuales se pueden consultar desde el Portal de Gobiernos Locales en el siguiente enlace: <a href="https://portalgl.minfin.gob.gt">https://portalgl.minfin.gob.gt</a> seleccionando las opciones "Indicadores" y luego "Objetivos de Desarrollo Sostenible".

## Santa Lucía Uatlán, Sololá

No.	Producto público		
9	Implementación de las siguientes herramientas informáticas y metodologías:		
a) Sistema de Contabilidad Integrada de Gobiernos Locales -SICOIN GL-	X	Implementada	
b) Sistema Servicios GL	X	Implementada	
c) Aplicación (APP) Móvil para Toma de Lecturas de Agua	X	Implementada	
d) Generación de Boleto de Ornato Masivo		Por implementar	
e) Metodología del Índice Consolidado Financiero Municipal -ICFM-		Por implementar	
f) Metodología "Diagnóstico para el Fortalecimiento de las Finanzas Municipales"		Por implementar	
g) Metodología "Gestión por Resultados"		Por implementar	
h) Cobro de servicios municipales con tarjeta de crédito y débito		Por implementar	
i) Cobro de servicios municipales a través de BANCAMUNI		Por implementar	
j) Cuenta Única del Tesoro Municipal -CUT-	X	Implementada	



## Santa Lucía Utatlán, Sololá

Año	No.	Producto público	Beneficiarios	Monto (Q)
2020	1	Programa del Aporte Económico del Adulto Mayor (Activos)	354	Q 1,428,400.00
2020	2	Programa del Aporte Económico del Adulto Mayor (Nuevos Beneficiarios)	74	N/I
2021	3	Programa del Aporte Económico del Adulto Mayor (Activos)	337	Q 1,526,400.00
2021	4	Programa del Aporte Económico del Adulto Mayor (Nuevos Beneficiarios)	10	N/I
2022	5	Programa del Aporte Económico del Adulto Mayor (Activos)	398	Q 2,109,900.00
2022	6	Programa del Aporte Económico del Adulto Mayor (Nuevos Beneficiarios)	95	N/I
2023	7	Programa del Aporte Económico del Adulto Mayor (Activos)	472	Q 1,580,000.00
2023	8	Programa del Aporte Económico del Adulto Mayor (Nuevos Beneficiarios)	100	N/I

No.	Producto público	Comunidad	Aportes	Monto (Q)
1	Programa del Aporte Económico del Adulto Mayor	Santa Lucía Utatlán	14,827	Q 6,644,700.00

## Santa Lucía Uatlán, Sololá

No.	Producto público	Comunidad	Beneficiarios	Monto (Q)
1	Plan Centinela verificación de calidad y cantidad en estaciones de servicio, plantas y depósitos de almacenamiento y expendios de GLP en cilindros  7 Supervisiones técnicas de calidad y cantidad en estaciones de servicio, plantas y depósitos de almacenamiento y expendios de GLP en cilindros por personal Delegado de la DGH, durante el período 2020-agosto 2023	Santa Lucía Uatlán	Toda la población	Q 11,597.67
		TOTAL	N/A	Q 11,597.67

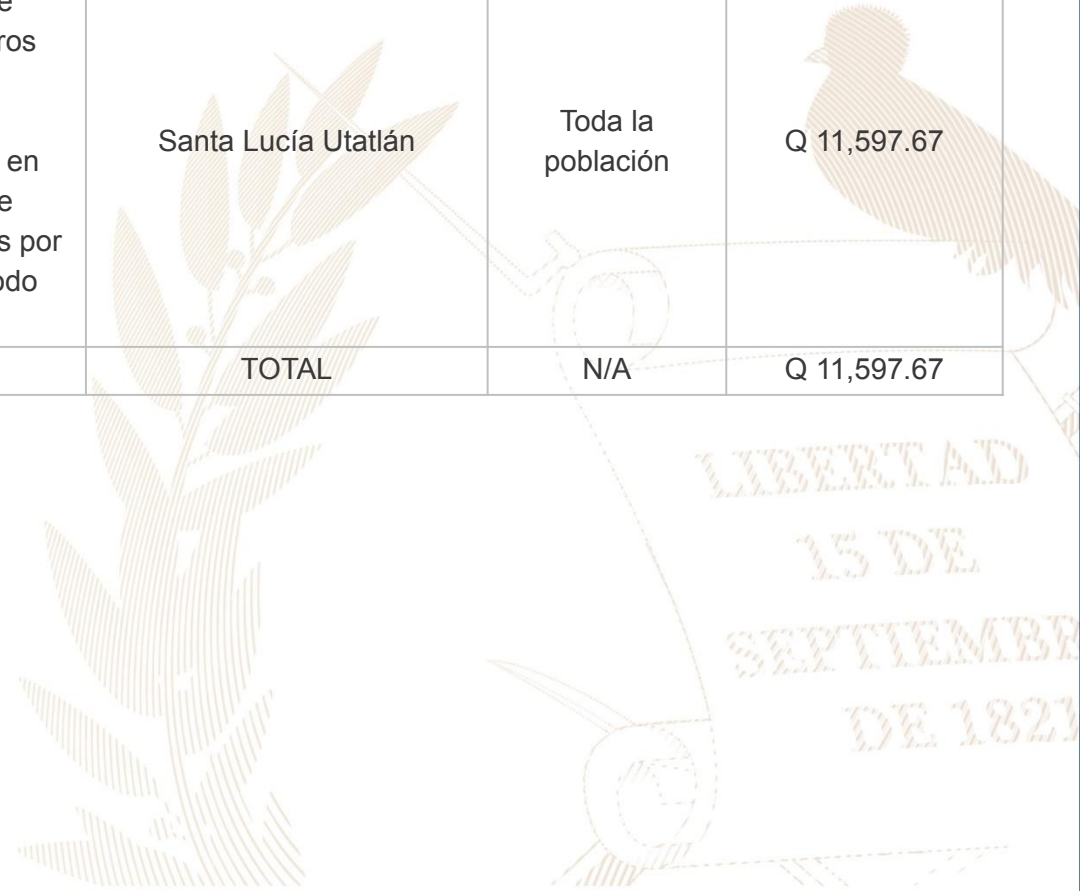

## Santa Lucía Utatlán, Sololá

No.	Producto público	Comunidad	Beneficiarios	Monto (Q)
1	B-013-2020 BACHEO DE LA RED VIAL PAVIMENTADA	Multimunicipal Sololá. Nahualá. San José Chacayá, San Pedro La Laguna, Santa Lucía Utatlán, Sololá,	318,097	Q 7,608,905.58
2	L-029-2020 LIMPIEZA DEL DERECHO DE VÍA	Multimunicipal Sololá, Nahualá, San José Chacayá, Santa Lucía Utatlán, Sololá	307,392	Q 858,783.60
3	B-073-2022 - BACHEO DE LA RED VIAL PAVIMENTADA	Multimunicipal Sololá, Multiregional, Nahualá, Santa Lucía Utatlán,	290,142	Q 3,553,318.00
4	L-168-2022 - LIMPIEZA DEL DERECHO DE VÍA	Multimunicipal Sololá, Santa Lucía Utatlán.	63,852	Q 738,686.40
5	T-062-2022-MANTENIMIENTO RUTINARIO TERRACERÍA	Multimunicipal Sololá, San Antonio Palopó, Santa Catarina Ixtahuacán, Santa Lucía Utatlán, Sololá	202,598	Q 7,097,342.00
6	COCINA . TZAMTINAMIT, SANTA LUCÍA UTATLÁN, SOLOLÁ	Santa Lucía Utatlán	67	Q 99,000.00
7	COCINA . CHUIALAJQUIAJQUIX, SANTA LUCÍA UTATLÁN, SOLOLÁ	Santa Lucía Utatlán	37	Q 99,000.00
8	COCINA . CRUZ B. PAHAJ. SANTA LUCÍA UTATLÁN, SOLOLÁ	Santa Lucía Utatlán	67	Q 99,000.00
9	FAMILIAS BENEFICIADAS CON SUBSIDIO PARA LA VIVIENDA	Santa Lucía Utatlán	33	Q 1,155,000.00
10	FAMILIAS BENEFICIADAS CON SUBSIDIO PARA LA VIVIENDA	Santa Lucía Utatlán	33	Q 1,155,000.00
11	FAMILIAS BENEFICIADAS CON SUBSIDIO PARA LA VIVIENDA	Santa Lucía Utatlán	36	Q 1,260,000.00
12	FAMILIAS BENEFICIADAS CON SUBSIDIO PARA LA VIVIENDA	Santa Lucía Utatlán	135	Q 4,725,000.00
13	FAMILIAS BENEFICIADAS CON SUBSIDIO PARA LA VIVIENDA	Santa Lucía Utatlán	136	Q 4,760,000.00
14	FAMILIAS BENEFICIADAS CON SUBSIDIO PARA LA VIVIENDA	Santa Lucía Utatlán	33	Q 1,155,000.00

## Santa Lucía Utatlán, Sololá

No.	Producto público	Comunidad	Beneficiarios	Monto (Q)
15	FAMILIAS BENEFICIADAS CON SUBSIDIO PARA LA VIVIENDA	Santa Lucía Utatlán	42	Q 1,470,000.00
16	FAMILIAS BENEFICIADAS CON SUBSIDIO PARA LA VIVIENDA	Santa Lucía Utatlán	73	Q 2,555,000.00
17	FAMILIAS BENEFICIADAS CON SUBSIDIO PARA LA VIVIENDA	Santa Lucía Utatlán	32	Q 1,120,000.00
18	FAMILIAS BENEFICIADAS CON SUBSIDIO PARA LA VIVIENDA	Santa Lucía Utatlán	91	Q 3,185,000.00
19	FAMILIAS BENEFICIADAS CON SUBSIDIO PARA LA VIVIENDA	Santa Lucía Utatlán	36	Q 1,260,000.00
20	FAMILIAS BENEFICIADAS CON SUBSIDIO PARA LA VIVIENDA	Santa Lucía Utatlán	82	Q 2,870,000.00
No.	Producto público continuará 2024	Comunidad	Beneficiarios	Monto (Q)
1	FAMILIAS BENEFICIADAS CON SUBSIDIO PARA LA VIVIENDA	Santa Lucía Utatlán	7	Q 273,000.00
2	FAMILIAS BENEFICIADAS CON SUBSIDIO PARA LA VIVIENDA	Santa Lucía Utatlán	7	Q 245,000.00
3	FAMILIAS BENEFICIADAS CON SUBSIDIO PARA LA VIVIENDA	Santa Lucía Utatlán	20	Q 700,000.00
4	FAMILIAS BENEFICIADAS CON SUBSIDIO PARA LA VIVIENDA	Santa Lucía Utatlán	80	Q 2,800,000.00
5	FAMILIAS BENEFICIADAS CON SUBSIDIO PARA LA VIVIENDA	Santa Lucía Utatlán	18	Q 630,000.00

## Santa Lucía Uatlán, Sololá

Año	No.	Producto público	Comunidad	Beneficiarios	Monto (Q)
2020	1	Guardianes	Área Urbana	176	Q 3,495.60
2020	2	Capacitaciones	Área Urbana	256	Q 5,826.00
2020	3	Instrumentos Ambientales Públicos	Santa Lucía Uatlán	21,680	Q 6,934,836.00
2020	4	Instrumentos Ambientales Privados	Santa Lucía Uatlán	21,680	N/I
2021	5	Instrumentos Ambientales Públicos	Santa Lucía Uatlán	21,790	Q 9,547,163.00
2021	6	Instrumentos Ambientales Privados	Santa Lucía Uatlán	21,790	N/I
2022	7	Instrumentos Ambientales Públicos	Santa Lucía Uatlán	21,891	Q 5,019,130.00
2022	8	Instrumentos Ambientales Privados	Santa Lucía Uatlán	21,891	N/I
2023	9	Reforestación	Canton Chichimuch	20	Q 1,475.20
2023	10	Guardianes	El Novillero y Pamezabal	250	Q 6,991.20
2023	11	Capacitaciones	El Novillero, Pamezabal y Área Urbana	1,012	Q 8,156.40
2023	12	Instrumentos Ambientales Públicos	Santa Lucía Uatlán	21,982	Q 5,890,505.00
2023	13	Instrumentos Ambientales Privados	Santa Lucía Uatlán	21,982	N/I

## Santa Lucía Uatlán, Sololá

Año	No.	Producto público	Comunidad	Beneficiarios	Monto (Q)
2020	1	Asistencia y dotación de alimentos	N/A	3	Q 976.50
	2	Regulación del patrimonio productivo agropecuario	N/A	532	Q 28,654.95
2021	1	Asistencia y dotación de alimentos	N/A	48	Q 19,907.52
	2	Regulación del patrimonio productivo agropecuario	N/A	392	Q 31,179.70
	3	Seguro agropecuario / agrícola catastrófico	N/A	27	Q 14,642.21
2022	1	Asistencia y dotación de alimentos	N/A	757	Q 291,445.00
	2	Entrega de estipendios para el establecimiento de huertos familiares, para reactivación de unidades productivas; y para conservación de suelos y agua	N/A	201	Q 201,000.00
	3	Regulación del patrimonio productivo agropecuario	N/A	406	Q 49,707.51
	4	Seguro agropecuario / agrícola catastrófico	N/A	49	Q 26,474.11
2023	1	Entrega de estipendios para el establecimiento de huertos familiares, para reactivación de unidades productivas; y para conservación de suelos y agua	N/A	109	Q 109,000.00
	2	Regulación del patrimonio productivo agropecuario	N/A	428	Q 49,056.75
	3	Seguro agropecuario / agrícola catastrófico	N/A	110	Q 58,283.32
		<b>TOTAL</b>		<b>3,062</b>	<b>Q880,327.58</b>

## Santa Lucía Utatlán, Sololá

Dirección General del Deporte y la Recreación

Año	No,	Producto público	Comunidad	Beneficiarios	Monto (Q)
2020	1	000-030 Festivales deportivos, recreativos y otros eventos de carácter especial, realizados para promover el acceso a la actividad física y la recreación	Santa Lucía Utatlán	N/I	N/A
2021	2	000-030 Festivales deportivos, recreativos y otros eventos de carácter especial, realizados para promover el acceso a la actividad física y la recreación	Santa Lucía Utatlán	N/I	N/A
2023	3	11-006 Personas que reciben implementos para actividades físicas, deportivas y de recreación física en su tiempo libre	Santa Lucía Utatlán	255	N/A

Dirección General de las Artes

Año	No,	Producto público	Comunidad	Beneficiarios	Monto (Q)
2020	1	Academia Comunitaria de Arte	Santa Lucía Utatlán	40	Q30,160.00
2021	2	Academia Comunitaria de Arte	Santa Lucía Utatlán	42	Q30,160.00
2022	3	Academia Comunitaria de Arte	Santa Lucía Utatlán	42	Q30,160.00
2022	4	Temporada Departamental de la Marimba de Concierto del Palacio Nacional de la Cultura	Santa Lucía Utatlán	125	Q9,500.00
2023	5	Academia Comunitaria de Arte	Santa Lucía Utatlán	36	Q30,160.00

Dirección General de Desarrollo Cultural y Fortalecimiento de las Culturas

Año	No,	Producto público	Comunidad	Beneficiarios	Monto (Q)
2020	1	Asambleas de Elección de Representantes de Pueblos Indígenas ante CODEDEs	Santa Lucía Utatlán	40	Q2,513.18

## Santa Lucía Uatlán, Sololá

### Dirección General del Deporte y la Recreación

Año	No.	Producto público	Comunidad	Beneficiarios	Monto (Q)
2020	1	000-030 Festivales deportivos, recreativos y otros eventos de carácter especial, realizados para promover el acceso a la actividad física y la recreación	Santa Lucía Uatlán	2	N/I
2021	2	000-030 Festivales deportivos, recreativos y otros eventos de carácter especial, realizados para promover el acceso a la actividad física y la recreación	Santa Lucía Uatlán	2	N/I
2022	3	000-030 Festivales deportivos, recreativos y otros eventos de carácter especial, realizados para promover el acceso a la actividad física y la recreación	Santa Lucía Uatlán	1	N/I
2023	4	11-006 Personas que reciben implementos para actividades físicas, deportivas y de recreación física en su tiempo libre	Santa Lucía Uatlán	255	N/I

### Dirección General de las Artes

Año	No.	Producto público	Comunidad	Beneficiarios	Monto (Q)
2020	1	Academia Comunitaria de Arte	Santa Lucía Uatlán	40	Q 30,160.00
2021	2	Academia Comunitaria de Arte	Santa Lucía Uatlán	42	Q 30,160.00
2022	3	Academia Comunitaria de Arte	Santa Lucía Uatlán	42	Q 30,160.00
2022	4	Temporada Departamental de la Marimba de Concierto del Palacio Nacional de la Cultura	Santa Lucía Uatlán	125	Q 9,500.00
2023	5	Academia Comunitaria de Arte	Santa Lucía Uatlán	36	Q 30,160.00



## Santa Lucía Uatlán, Sololá

### Dirección General de Desarrollo Cultural y Fortalecimiento de las Culturas

Año	No.	Producto público	Comunidad	Beneficiarios	Monto (Q)
2020	1	Asambleas de Elección de Representantes de Pueblos Indígenas ante CODEDES	Santa Lucía Uatlán	40	Q 2,513.18

### Dirección General del Patrimonio Cultural y Natural

Año	No.	Producto público	Comunidad	Beneficiarios	Monto (Q)
2020	1	Acciones virtuales durante época de Pandemia COVID-19	Todos los Departamentos	Población en General	N/I

## Santa Lucía Utatlán, Sololá

### Logros 2020 - 2023

No.	Producto público	Comunidad	Beneficiarios	Monto (Q)
1	CONSTRUCCIÓN DE ALCANTARILLADO SANITARIO PARAJES CHUIMACHÁ PACHIPAC Y BARRIO 80, CANTON PAMEZABAL, SANTA LUCIA UTATLAN, SOLOLÁ -DRENAJE SANITARIO-	SANTA LUCÍA UTATLÁN	43,967	N/I

## Santa Lucía Utatlán, Sololá

No.	Producto público	Comunidad	Beneficiarios	Monto (Q)
1	Patrullajes policiales a pie	Santa Lucía Utatlán	21,982 personas	Q 120,463.11
2	Patrullajes policiales en vehículos	Santa Lucía Utatlán	21,982 personas	Q 48,863.25
3	Patrullajes policiales en motocicletas	Santa Lucía Utatlán	21,982 personas	Q 18,278.97
4	Patrullajes policiales en bicicletas	Santa Lucía Utatlán	21,982 personas	Q 665.41
5	Atención a personas agredidas	Santa Lucía Utatlán	21,982 personas	Q 135,277.59
6	Patrullajes policiales	Santa Lucía Utatlán	21,982 personas	Q 160,880.57
7	Operativos policiales	Santa Lucía Utatlán	21,982 personas	Q 158,938.28
8	Patrullajes policiales en mercados	Santa Lucía Utatlán	21,982 personas	Q 22,319.57
9	Patrullajes policiales en protección a la naturaleza	Santa Lucía Utatlán	21,982 personas	Q 22,192.23
10	Operativos policiales en protección a la naturaleza	Santa Lucía Utatlán	21,982 personas	Q 3,363.94
11	Seguridad a personalidades, edificios y entidades	Santa Lucía Utatlán	21,982 personas	Q 30,270.25

## Santa Lucía Uatlán, Sololá

No.	Producto público	Comunidad	Beneficiarios	Monto (Q)
12	Servicios policiales para mantener y resguardar el orden público	Santa Lucía Uatlán	21,982 personas	Q 31,674.62
13	Operativos policiales especializados para el control de homicidios	Santa Lucía Uatlán	21,982 personas	Q 158,441.52
14	Patrullajes policiales motorizados en áreas focalizadas para la reducción de homicidios	Santa Lucía Uatlán	21,982 personas	Q 75,664.67
15	Atención a mujeres víctimas de violencia con asesoría y acompañamiento policial	Santa Lucía Uatlán	21,982 personas	Q 93.06
16	Asesoría y acompañamiento policial a mujeres víctimas de violencia	Santa Lucía Uatlán	21,982 personas	Q 12,488.05
17	Operativos policiales para el control del expendio y consumo de bebidas alcohólicas, fermentadas o destiladas	Santa Lucía Uatlán	21,982 personas	Q 2,521.37
18	Puestos policiales fijos para la prevención de extorsiones	Santa Lucía Uatlán	21,982 personas	Q 118.03
19	Atención de denuncias recibidas por extorsión	Santa Lucía Uatlán	21,982 personas	Q 124.75

## Santa Lucía Uatlán, Sololá

No.	Producto público	Comunidad	Beneficiarios	Monto (Q)
1	Operaciones Terrestres*	Santa Lucía Uatlán	487,906	Q 85,936,632.89
2	Operaciones Marítimas*	Santa Lucía Uatlán	487,906	Q 78,758,567.52
3	Operaciones Terrestres*	Santa Lucía Uatlán	487,906	Q 64,908,330.00
4	Operaciones Marítimas*	Santa Lucía Uatlán	487,906	Q 35,403,270.00

\*Datos a nivel departamental

## Santa Lucía Uatlán, Sololá

No.	Producto público	Comunidad	Beneficiarios	Monto (Q)
1	Kioskos informativos sobre SAN, Salud y Agua en Nahualá y Xejuyup	Cabecera, Santa Lucia Uatlan	800	N/I
2	Conformación de 43 COCOSANES y el establecimiento de una Junta Directiva de coordinación.	43 comunidades de 54	500	N/I
3	Establecimiento de la OMSAN como una unidad técnica de coordinación y gestión por la SAN en el municipio.	54	21,982	N/I
4	Aprobación ante el CODEDE de la Política Pública Departamental en Agua y Saneamiento	Departamental	Población en general	N/I
5	En desarrollo la Estrategia "El Camino a la nutrición", de la cual se desprende la metodología para censos nutricionales, logrando datos de DC para 7 municipios	Departamental	Población vulnerable	N/I
6	Implementación del centro de comunicación en SAN	Departamental	Comunidades de Sololá	N/I

## Santa Lucía Uatlán, Sololá

Ejercicio fiscal 2020

No.	SNIP	Producto público	Comunidad	Beneficiarios	Monto (Q)
1	242165	CAMINO RURAL	CANTON CHICHIMUCH	895	Q 856,907.82
2	242173	CAMINO RURAL	PARAJE LAS ESPERANZAS, CANTON CHICHIMUCH	180	Q 266,286.00
3	242206	CAMINO RURAL	CASERIO CHOVE, CANTON CHICHIMUCH	210	Q 266,285.00
4	242223	CAMINO RURAL	PARAJE BELLA VISTA CANTON CHICHIMUCH	240	Q 266,285.00
5	242245	CAMINO RURAL	PARAJE XOLA, CANTON PAHAJ	229	Q 399,428.00
6	242269	CAMINO RURAL	CASERIO PACORRAL, CANTON PAMEZABAL	642	Q 266,286.00
7	242274	CAMINO RURAL	PARAJE CHIRIJCRUZ, CANTON PAMEZABAL	540	Q 266,285.00
8	242291	CAMINO RURAL	PARAJE LAS CANOAS, CANTON PAMEZABAL	115	Q 266,285.00
9	242297	CAMINO RURAL	PARAJE PAYAJ-UT, CANTON CHUCHEXIC	450	Q 266,286.00
10	242311	CAMINO RURAL	PARAJE LOS PLANES SECTOR LOS IZOTES CANTON CHUCHEXIC	816	Q 266,285.00
11	242320	CAMINO RURAL	PARAJE XEJUYUPA, CANTON CHUCHEXIC	450	Q 266,285.00
12	226309	AGUAS PLUVIALES	CABECERA MUNICIPAL	580	Q 28,134.58
13	222488	AGUAS RESIDUALES	SECTOR EL ROSARIO	2,094	Q 55,513.60
14	242103	AGUA POTABLE	CABECERA MUNICIPAL	1,600	Q 798,856.00
15	242257	AGUA POTABLE	PARAJE PACHAJ, CANTON PAHAJ	240	Q 399,428.00
				9,281	Q 4,934,836.00

## Santa Lucía Uatlán, Sololá

Ejercicio fiscal 2021

No.	SNIP	Producto público	Comunidad	Beneficiarios	Monto (Q)
1	259264	CAMINO RURAL	PARAJE SAN CRISTOBAL BUENA VISTA , CANTON PAMEZABAL	1,575	Q 466,286.00
2	259600	CAMINO RURAL	PARAJE LOS APOSENTOS,CANTON CHUCHEXIC	400	Q 266,285.00
3	259163	CAMINO RURAL	PARAJE CHUIJOMIL, CANTON CHUCHIMUCH	1,500	Q 399,428.00
4	259263	CAMINO RURAL	PARAJE PACORRAL, CANTON PAMEZABAL	750	Q 266,286.00
5	259601	CAMINO RURAL	PARAJE PAXUB CANTON CHUCHEXIC	450	Q 266,285.00
6	259210	CAMINO RURAL	PARAJE LA UNION CANTON CHUCHIMUCH	630	Q 399,427.00
7	259599	CAMINO RURAL	ALDEA EL NOVILLERO CANTON CHUCHEXIC	930	Q 266,286.00
8	259232	CAMINO RURAL	SECTOR CHOCHATZAM, CASERIO CHUIATZAM, CANTON PAHAJ	875	Q 399,428.00
9	259106	CAMINO RURAL	PAHAJ CENTRAL HACIA PARAJE LOS ANGELES CANTON PAHAJ	1,035	Q 399,428.00
10	259604	ALCANTARILLADO SANITARIO	PARAJE CHUIMACHA, PACHIPAC Y BARRIO 80, CANTON PAMEZABAL	395	Q 266,285.00
11	259270	ESCUELA PRIMARIA	PARAJE SAN CRISTOBAL BUENA VISTA, CANTON PAMEZABAL	750	Q 400,000.00
12	259575	ESCUELA PRIMARIA	CASERIO TIERRA LINDA CANTON PAMEZABAL	600	Q 340,556.00
13	278711	ESCUELA PRIMARIA	CABECERA MUNICIPAL	350	Q 500,000.00
				10,240	Q 4,635,980.00



## Santa Lucía Uatlán, Sololá

Ejercicio fiscal 2022

No.	SNIP	Producto público	Comunidad	Beneficiarios	Monto (Q)
1	277326	CAMINO RURAL	SECTOR 2 PARAJE LA ESPERANZA	359	Q 399,428.00
2	277650	CAMINO RURAL	PARAJE LOS ANGELES	460	Q 399,428.00
3	277674	CAMINO RURAL	BARRIO LA ESPERANZA, ALDEA NOVILLERO	590	Q 158,984.00
4	277750	CAMINO RURAL	PARAJE XOLJUYUP	400	Q 266,285.00
5	277752	CAMINO RURAL	PARAJE PARRACANA, CANTON CHUCHEXIC	390	Q 266,285.00
6	277753	CAMINO RURAL	PARAJE CRUZ B CANTON PAMEZABAL	655	Q 266,285.00
7	277896	AGUAS PLUVIALES	CALLE NUEVA, CABECERA MUNICIPAL	897	Q 798,856.00
8	277761	AGUA POTABLE	PARAJE EL MIRADOR	645	Q 266,286.00
9	277809	AGUA POTABLE	PARAJE NICAJKIM	630	Q 399,428.00
10	277932	PUESTO DE SALUD	ALDEA PAMEZABAL CENTRAL	6,970	Q 1,132,152.00
11	277754	ESCUELA PRIMARIA	PARAJE NUEVO PROGRESO	140	Q 399,428.00
12	277760	ESCUELA PRIMARIA	ALDEA PAMEZABAL CENTRAL	375	Q 266,285.00
13	289220	INSTITUTO BASICO	CABECERA MUNICIPAL	375	Q 327,065.00
				12,886	Q 5,346,195.00

## Santa Lucía Uatlán, Sololá

Ejercicio fiscal 2023

No.	SNIP	Producto público	Comunidad	Beneficiarios	Monto (Q)
1	295589	CAMINO RURAL	PARAJE CHIJCAJA	225	Q 279,600.00
2	295629	CAMINO RURAL	PARAJE CHUISUC	332	Q 279,600.00
3	295642	CAMINO RURAL	CASERÍO TIERRA LINDA	695	Q 266,286.00
4	295646	CAMINO RURAL	PARAJE CAMPO VERDE	225	Q 266,285.00
5	295659	CAMINO RURAL	PARAJE XESAMPUAL	335	Q 266,285.00
6	242103	AGUA POTABLE	CABECERA MUNICIPAL	3,698	Q 798,856.00
7	295572	AGUA POTABLE	PARAJE XEPEC	440	Q 519,256.00
8	295630	AGUA POTABLE	PARAJE CRUZ B	852	Q 399,428.00
9	295639	AGUA POTABLE	PARAJE CHUISUC	669	Q 119,828.00
10	295664	AGUA POTABLE	CASERÍO TZAMTINAMIT	1,210	Q 266,286.00
11	277932	PUESTO DE SALUD	ALDEA PAMEZABAL	448	Q 1,896,225.00
12	295665	ESCUELA PREPRIMARIA	CASERÍO PACORRAL	68	Q 266,285.00
13	295663	ESCUELA PRIMARIA	PARAJE VISTA HERMOSA	122	Q 266,285.00
				9,319	Q 5,890,505.00

## Santa Lucía Uatlán, Sololá

Ejercicio fiscal 2024

No.	SNIP	Producto público	Comunidad	Beneficiarios	Monto (Q)
1	242103	AGUA POTABLE	CABECERA MUNICIPAL	1,600	Q 798,856.00
2	295572	AGUA POTABLE	CANTON CHICHIMUCH	1,250	Q 399,428.00
3	315364	ESCUELA PRIMARIA	CANTON CHUCHEXIC	138	Q 266,285.00
4	315351	ESCUELA PRIMARIA	CANTON PAMEZABAL	140	Q 266,285.00
5	315268	ESCUELA PRIMARIA	CANTON CHICHIMUCH	95	Q 399,428.00
6	277932	PUESTO DE SALUD	CANTON PAMEZABAL	350	Q 2,162,510.00
7	315305	PUESTO DE SALUD	CANTON PAHAJ	225	Q 1,710,470.00
8	315567	CAMINO RURAL	CANTON PAMEZABAL	425	Q 266,286.00
9	315752	CAMINO RURAL	PARAJE LOS PLANES, CANTON CHUCHEXIC	321	Q 266,286.00
10	315823	CAMINO RURAL	PARAJE PAYAJ UT, CANTON CHUCHEXIC	238	Q 266,285.00
				4,782	Q 6,802,119.00

## Santa Lucía Utatlán, Sololá

2020 - 2023

No.	Producto público	Comunidad	Beneficiarios	Monto (Q)
1	PERSONAS BENEFICIADAS CON FORMACIÓN OCUPACIONAL CERTIFICABLE	SANTA LUCÍA UTATLÁN	8	N/A
2	PERSONAS BENEFICIADAS CON CAPACITACIÓN NO CERTIFICABLE	SANTA LUCÍA UTATLÁN	745	N/A
3	EMPRESAS BENEFICIADAS CON ASISTENCIA TÉCNICA	SANTA LUCÍA UTATLÁN	1	N/A

## Santa Lucía Uatlán, Sololá

No.	Producto público	Comunidad	Beneficiarios	Monto (Q)
1	Cursos de capacitación	Santa Lucía Uatlán	4	Q 208.12
2	Elaboración de murales como parte del proyecto "Arte y Turismo, un país con más color"	Santa Lucía Uatlán	Turistas nacionales e internacionales	Q 2,200.00
3	Gira influenciador Internacional	Santa Lucía Uatlán, Parque Chuiraxamoló Santa María ruta de murales; mirador Ixchel; Parque Aventura;	Sector Turístico Local	N/A
4	Gira medios de comunicación nacionales vacaciones de medio año	Santa Lucía Uatlán, Parque Chuiraxamoló	Sector Turístico Local	Q 4,533.33

## Santa Lucía Uatlán, Sololá

No.	Producto público	Comunidad	Beneficiarios	Monto (Q)
1	Servicios de laboratorio de agua	Santa Lucía Uatlán	1 entidad	N/A

Año	No.	Producto público	Comunidad	Beneficiarios	Monto (Q)
2020	1	Capacitación en Gestión Municipal a autoridades, funcionarios y empleados municipales	Área Urbana	2,062 personas	Q 544,003.18
	2	Capacitación en gestión social a empleados municipales y sociedad civil urbana organizada	Área Urbana	1,813 personas	Q 715,024.39
	3	Capacitación en temas de administración, finanzas y en elaboración de instrumentos dirigida a autoridades, funcionarios y empleados municipales	Área Urbana	231 personas	Q 878,075.56
2021	1	Capacitación en Gestión Municipal a autoridades, funcionarios y empleados municipales	Área Urbana	3,884 personas	Q 592,142.96
	2	Capacitación en gestión social a empleados municipales y sociedad civil urbana organizada	Área Urbana	2,381 personas	Q 771,469.21
	3	Capacitación en temas de administración, finanzas y en elaboración de instrumentos dirigida a autoridades, funcionarios y empleados municipales	Área Urbana	1,034 personas	Q 776,018.27

\*Nota: Cifras a nivel nacional

## Santa Lucía Uatlán, Sololá

Año	No.	Producto público	Comunidad	Beneficiarios	Monto (Q)
2022	1	Capacitación en Gestión Municipal a autoridades. funcionarios y empleados municipales	Área Urbana	4,389 personas	Q 588,997.74
	2	Capacitación en gestión social a empleados municipales y sociedad civil urbana organizada	Área Urbana	2,803 personas	Q 805,028.26
	3	Capacitación en temas de administración, finanzas y en elaboración de instrumentos dirigida a autoridades. funcionarios y empleados municipales	Área Urbana	231 personas	Q 785,660.88
2023	1	Capacitación en Gestión Municipal a autoridades. funcionarios y empleados municipales	Área Urbana	2,126 personas	Q 374,429.3
	2	Capacitación en gestión social a empleados municipales y sociedad civil urbana organizada	Área Urbana	1,818 personas	Q 512,970.23
	3	Capacitación en temas de administración, finanzas y en elaboración de instrumentos dirigida a autoridades. funcionarios y empleados municipales	Área Urbana	109 personas	Q 474,689.8

\*Nota: Cifras a nivel nacional

## Santa Lucía Uatlán, Sololá

Año	No.	Producto público	Comunidad	Hect, Afec,	Beneficiarios	Monto (Q)
2020	1	Incendios Forestales y No Forestales Atendidos	Caserío Pak'otom Chichimuch	1.1	N/I	Q 9,882,225.10
	2		Parakan Atzam. Sector 4. Chichimuch	0.35	N/I	
2021	1	Incendios Forestales y No Forestales Atendidos	Aldea El Novillero	0.5	N/I	Q 8,405,144.71
2022	1	Incendios Forestales y No Forestales Atendidos	Parque Ecológico Corazón del Bosque. Aldea el Novillero	1.5	N/I	Q 9,330,624.02

\*\* NOTA: El monto consignado representa lo ejecutado en forma global para el ejercicio fiscal indicado

LIBERTAD  
15 DE  
SEPTIEMBRE  
DE 1821



**Alejandro Eduardo Giammattei Falla**  
**Señor Presidente de la República**

---

**Secretaría de Coordinación  
Ejecutiva de la Presidencia**

Álvaro Leonel Díaz Velásquez  
Secretario de Coordinación Ejecutiva

Danilo José Soto Castañeda  
Subsecretario de Coordinación Ejecutiva

Victor Hugo Paiz Gómez  
Subsecretario para la Descentralización

Leonel Eduardo Girón Véliz  
Director del Sistema de Consejos de Desarrollo

Luis Eduardo Orozco Orellana  
Director General para la Descentralización

Jonathan Arnulfo Del Cid López  
Director de Informática

Jesús Felipe Polanco Tello  
Director Técnico de Operaciones

Luis Alfonso Rodas Guzmán  
Director de Planificación

Jennifer Cristina García Marroquín  
Directora de Comunicación social

Luz Azucena Mendoza Cajbón  
Directora Administrativa Financiera

María José Sánchez Mejía  
Directora de Asesoría Jurídica

Alberto Emmanuel Soto de León  
Director de Auditoría Interna

Isis Ana Graciela Serrano Lemus  
Asesoría Técnica

Saúl Nehemías Obando Mejía  
Dirección Técnica de Operaciones

David Roberto Barrera Valenzuela  
Dirección Técnica de Operaciones

**Autorizado**

---

Alejandro Eduardo Giammattei Falla  
Señor Presidente de la República

Álvaro Leonel Díaz Velásquez  
Secretario de Coordinación Ejecutiva de la Presidencia

**Elaborado**

---

Despacho  
Secretaría de Coordinación Ejecutiva de la Presidencia

Subsecretaría de Coordinación Ejecutiva  
Secretaría de Coordinación Ejecutiva de la Presidencia

**Revisado**

---

Dirección del Sistema de Consejos de Desarrollo  
Dirección Técnica de Operaciones  
Dirección de Descentralización

**Diseño y diagramación**

---

Dirección de Comunicación Social

**340** municipios  
**fuertes,**  
**hacen un Estado fuerte!**

ACCESO A INFORMACIÓN DIGITAL



<https://scep.gob.gt/carta-de-navegacion-municipal/>