



Carta de navegación Municipal

MUNICIPALIDAD DE SANTA CRUZ NARANJO, SANTA ROSA



GOBIERNO de GUATEMALA
DR. ALEJANDRO GIAMMATTEI

MINISTERIO DE SERVICIOS PÚBLICOS



GOBIERNO de GUATEMALA
DR. ALEJANDRO GIAMMATTEI

MINISTERIO DE TRABAJO Y PREVISIÓN SOCIAL



GOBIERNO de GUATEMALA
DR. ALEJANDRO GIAMMATTEI

MINISTERIO DE CULTURA Y DEPORTE



GOBIERNO de GUATEMALA
DR. ALEJANDRO GIAMMATTEI

MINISTERIO DE AMBIENTE Y RECURSOS NATURALES



GOBIERNO de GUATEMALA
DR. ALEJANDRO GIAMMATTEI

MINISTERIO DE SALUD PÚBLICA Y ASISTENCIA SOCIAL



GOBIERNO de GUATEMALA
DR. ALEJANDRO GIAMMATTEI

MINISTERIO DE AGRICULTURA, GANADERÍA Y ALIMENTACIÓN



GOBIERNO de GUATEMALA
DR. ALEJANDRO GIAMMATTEI

MINISTERIO DE COOPERACIÓN



GOBIERNO de GUATEMALA
DR. ALEJANDRO GIAMMATTEI

MINISTERIO DE EDUCACIÓN



GOBIERNO de GUATEMALA
DR. ALEJANDRO GIAMMATTEI

SECRETARÍA DE SEGURIDAD ALIMENTARIA Y NUTRICIONAL DE LA PRESIDENCIA DE LA REPÚBLICA



GOBIERNO de GUATEMALA
DR. ALEJANDRO GIAMMATTEI

SECRETARÍA PRESIDENCIAL DE LA VELOCIDAD



GOBIERNO de GUATEMALA
DR. ALEJANDRO GIAMMATTEI

COMISIÓN PRESIDENCIAL DE ASUNTOS MUNICIPALES



Instituto Guatemalteco de Turismo



LIBERTAD
15 DE
SEPTIEMBRE
DE 1821

Estimados Alcaldes y Alcaldesas:

Me dirijo a ustedes con un mensaje de profundo compromiso y gratitud en este importante momento de transición de gobierno. Como Presidente de la República de Guatemala, identificado plenamente con el municipalismo y la necesidad de fortalecer el poder local, es mi deber informarles sobre los alcances y resultados a nivel local y nacional, y cómo orientar de mejor manera los retos del desarrollo en las 340 municipalidades del país.

En este sentido, deseo resaltar el análisis exhaustivo realizado por la Secretaría de Coordinación Ejecutiva de la Presidencia, los Ministerios y demás instituciones que reportan los logros alcanzados a nivel sectorial y del Sistema de Consejos de Desarrollo, así como las brechas que se deben superar. Los datos recopilados en este análisis, proporcionan una base sólida para la toma inteligente y oportuna de decisiones en cada municipalidad, por lo que se ilustran las prioridades de su municipio, así como las transferencias financieras que el Organismo Ejecutivo traslada de manera efectiva y oportuna a todas las municipalidades del país, lo que ha permitido ir cerrando brechas y asegurar un futuro más próspero.

El Sistema de Consejos de Desarrollo ha sido una herramienta fundamental para fomentar la participación ciudadana y garantizar que las necesidades de nuestras comunidades sean atendidas de manera adecuada. Gracias al esfuerzo conjunto entre el Gobierno central y las

municipalidades, se han logrado avances notables en el desarrollo local y en la mejora de la calidad de vida de nuestros ciudadanos, fortaleciendo así el municipalismo.

Es importante reconocer que aún existen retos por alcanzar. Estos retos y brechas demandan como país, redoblar esfuerzos y a trabajar de la mano para superar las adversidades. Con la información proporcionada por el Gobierno central en este documento, estamos en una posición sólida para tomar decisiones informadas que nos permitan avanzar hacia una Guatemala con más desarrollo. Hacer gobierno implica recordar que el verdadero poder radica en la unidad, complementariedad y colaboración, por lo que trabajar en conjunto para beneficio de las comunidades, asegura construir una Guatemala más fuerte, más unida y más próspera.

**"Que Dios bendiga Guatemala".
Con gratitud y compromiso,**

**Dr. Alejandro Giammattei
Presidente de la República**

LIBERTAD
15 DE
SEPTIEMBRE
DE 1821

Eficiencia en aportes a Consejos de Desarrollo Departamental, Santa Rosa 2020 - 2023

No.	Municipio	Porcentaje de ejecución 2020	Porcentaje de ejecución 2021	Porcentaje de ejecución 2022	Porcentaje de ejecución 2023	Porcentaje de ejecución 2020 - 2023
1	Guazacapán	100%	100%	100%	71%	90%
2	Taxisco	100%	100%	100%	58%	87%
3	Barberena	93%	100%	100%	62%	87%
4	Santa Rosa de Lima	100%	100%	100%	53%	86%
5	Chiquimulilla	100%	100%	100%	41%	82%
6	Pueblo Nuevo Viñas	100%	100%	100%	36%	82%
7	San Juan Tecuaco	93%	100%	100%	43%	82%
8	Santa Cruz Naranjo	100%	100%	100%	20%	76%
9	Oratorio	89%	100%	100%	20%	75%
10	Cuilapa	87%	87%	99%	32%	74%
11	San Rafael Las Flores	100%	100%	97%	10%	73%
12	Casillas	96%	98%	100%	6%	71%
13	Nueva Santa Rosa	100%	100%	83%	15%	70%
14	Santa María Ixhuatán	88%	100%	100%	7%	70%

*Información al mes de agosto 2023.

Santa Cruz Naranjo, Santa Rosa

Asignación IVA-PAZ CODEDE

Al mes de agosto de 2023

Ejercicio Fiscal	Monto Aprobado	Saldo de Arrastre (Ejercicio fiscal anterior)	Monto Real	Monto Desembolsado	Saldo de Arrastre (Ejercicio fiscal actual)	Porcentaje de Ejecución
2020	Q4,409,761.00	-Q2,142,304.00	Q2,267,457.00	Q4,409,761.00	Q0.00	100%
2021	Q4,409,761.00	Q0.00	Q4,409,761.00	Q4,409,761.00	Q0.00	100%
2022	Q5,378,227.00	Q0.00	Q5,378,227.00	Q5,378,227.00	Q0.00	100%
2023	Q5,921,235.00	Q0.00	Q5,921,235.00	Q1,193,000.00	Q4,728,235.00	20%
Total	Q20,118,984.00	-Q2,142,304.00	Q17,976,680.00	Q15,390,749.00	Q4,728,235.00	76%

1

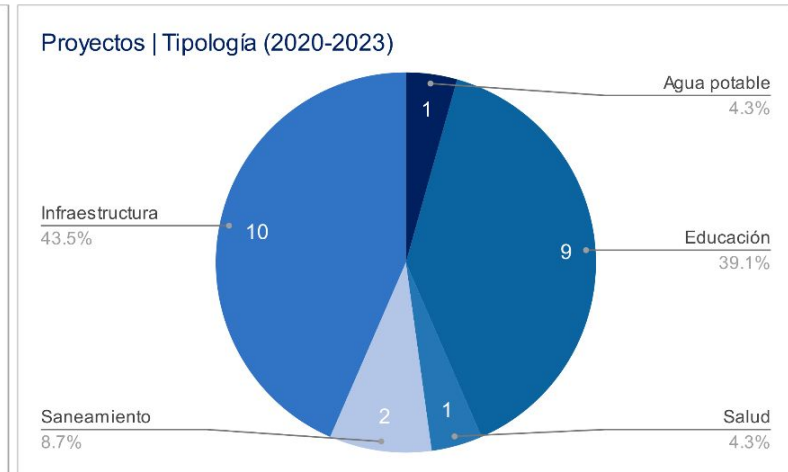
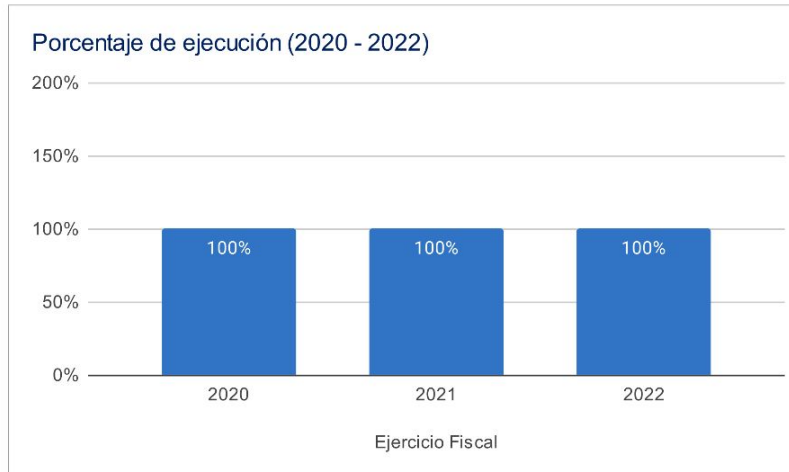

Asignaciones y Transferencias al Municipio

Ejercicio Fiscal	Asignación Constitucional	Asignación IVA-PAZ Municipalidades	Asignación Vehículos	Petróleo	Asignación IVA-PAZ CODEDE	Total
2020	Q 6,755,192.52	Q 8,396,660.04	Q 943,321.59	Q 257,872.25	Q4,409,761.00	Q 20,762,807.40
2021	Q 6,499,233.46	Q 8,078,504.61	Q 907,578.47	Q 248,796.98	Q4,409,761.00	Q 20,143,874.52
2022	Q 7,842,895.47	Q 9,265,139.70	Q 898,270.24	Q 296,958.38	Q5,378,227.00	Q 23,681,490.79
2023	Q 9,082,244.90	Q 10,717,236.57	Q 948,103.71	Q 314,966.76	Q5,921,235.00	Q 26,983,786.94
Total	Q 30,179,566.35	Q 36,457,540.92	Q 3,697,274.01	Q 1,118,594.37	Q20,118,984.00	Q 91,571,959.65

1

Total asignado al municipio: **Q 91,571,959.65**

Necesidades Municipales Santa Cruz Naranjo, Santa Rosa

Área prioritaria	Brecha %	Necesidades				
Educación						
PAIN (Programa de atención integral al niño y niña)	100%	En este nivel existe	2401	niños que necesitan atención educativa.		
Preprimaria	36%	Se recomienda contemplar		13	aulas y docentes para cubrir a	389 niños.
Primaria	88%	Se recomienda contemplar		58	aulas y docentes para cubrir a	1754 niños.
Básico	25%	Se recomienda contemplar		8	aulas y docentes para cubrir a	246 niños.
Diversificado	88%	Se recomienda contemplar		30	aulas y docentes para cubrir a	906 niños.

Salud y agua potable						
Porcentaje desnutrición aguda	0.6%	Se registró	11	casos de niños menores de 5 años con desnutrición aguda en el municipio.		
Porcentaje desnutrición crónica	6%	Se registró	120	casos de niños menores de 5 años con desnutrición crónica en el municipio.		
Establecimientos de salud	0%	Considerando que el centro de salud tiene capacidad para atender hasta a 20,000 personas y el puesto de salud a 5,000 personas, se determina que no existe brecha de establecimientos de salud en el municipio, la población tiene acceso a establecimientos de salud.				
Enfermedades causadas por alimentos y agua	2.5%	Se registró	413	casos de enfermedades transmitidas por alimentos o agua contaminada.		
Red domiciliar de agua potable	4%	Se necesita cubrir el acceso a red domiciliar de agua potable de		175	viviendas.	

Saneamiento						
Manejo de desechos	62%	2540 viviendas requieren de un sistema adecuado de manejo de desechos sólidos o tren de aseo.				
Acceso a servicio sanitario	25%	1044 viviendas requieren de acceso a un servicio sanitario adecuado.				
Acceso a sistema de drenajes	88%	3614 viviendas requieren acceso a sistema de drenajes.				

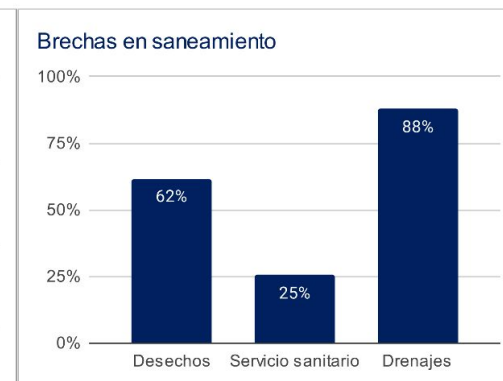
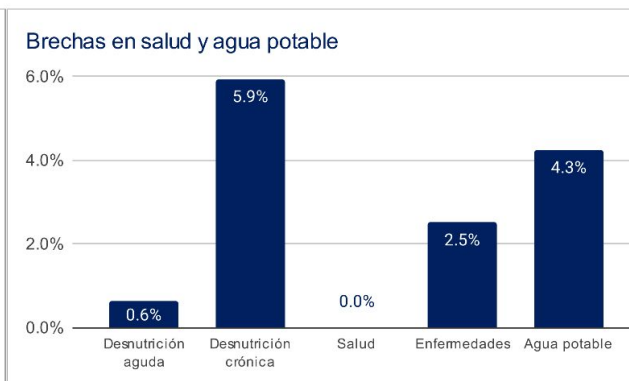
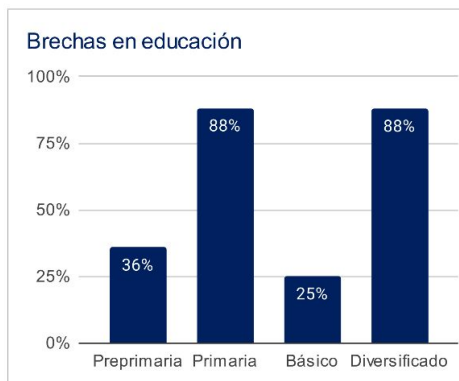

1 Asignaciones y Transferencias a Municipalidades. Dirección Financiera, MINFIN (2023)

3 Morbilidad por desnutrición crónica y aguda en menores de 5 años. SIGSA - MSPAS (2022). Morbilidad por enfermedades relacionadas a enfermedades transmitidas por alimentos y/o agua (ETAS's). SIGSA - MSPAS (2022). Establecimientos de salud a nivel nacional. MSPAS (2023).

2 Datos poblacionales del Censo 2018. INE (2018). Cobertura educativa. MINEDUC (2023).

4 Datos poblacionales y de vivienda. Censo 2018. INE (2018).

Departamento: Santa Rosa

(1) ▾

Municipio: Santa Cruz Naranjo

(1) ▾

Año	Aporte Consejos	Constitucional	IVA-Paz Municipalidades	Vehículos	Petróleo	Total
2024	6.868.128,00	9.082.244,90	10.717.236,57	948.103,71	314.966,76	27.930.679,94
2025	7.325.884,80	10.023.497,11	11.618.921,00	944.102,39	340.819,87	30.253.225,17
2026	7.968.705,60	10.747.208,73	12.346.909,51	949.111,34	358.855,75	32.370.790,92
2027	8.611.526,40	11.470.920,35	13.074.898,01	954.120,28	376.891,63	34.488.356,67
Total	30.774.244,80	41.323.871,09	47.757.965,09	3.795.437,72	1.391.534,01	125.043.052,70

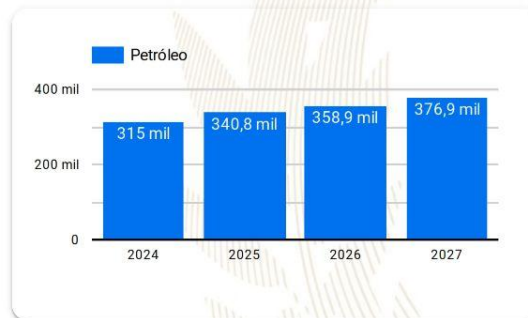
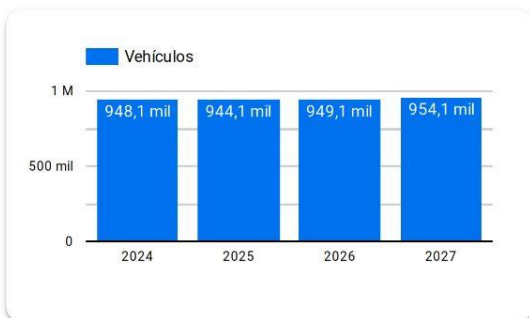
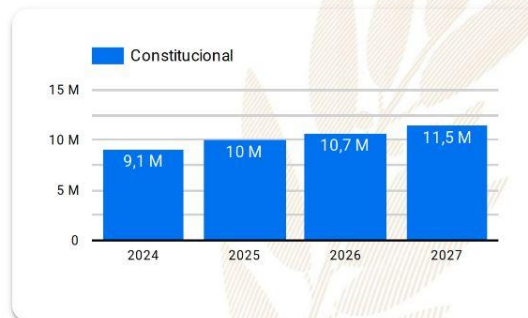
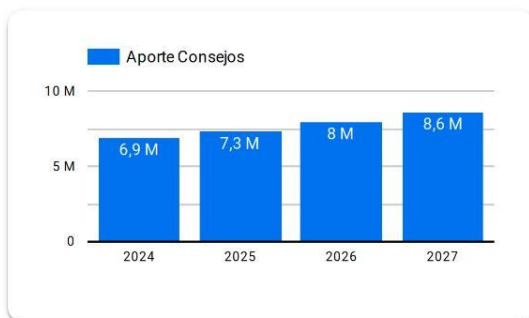

Año 2024: Presupuesto sujeto a aprobación por el Congreso de la República de Guatemala.

Años 2025-2027: Proyección elaborada en base a presupuestos aprobados para los años 2020 a 2024.

Resumen de **giras** **presidenciales**

Giras Presidenciales es un modelo de seguimiento programático presidencial y de administración pública introducido en Guatemala en 2021, con el propósito de establecer mayor cercanía entre el gobierno central y los poderes locales. Estas giras permitieron la coordinación interinstitucional entre la Secretaría Privada de la Presidencia, la Secretaría de Coordinación Ejecutiva de la Presidencia y el gabinete de gobierno, con el liderazgo del Presidente de la República. La aceptación por parte de los alcaldes fue notable, con altos porcentajes de asistencia a las giras.

El enfoque municipalista del modelo promovió el acercamiento entre los poderes locales y el gobierno central, mediante mesas de discusión que abordaron temas de importancia municipal y agilizaron los procesos para satisfacer demandas y necesidades locales. Se presentaron propuestas prácticas para encontrar soluciones a través del seguimiento programático.

MODALIDADES

Las giras presidenciales se adaptaron a distintas modalidades, presenciales en cabeceras departamentales y en el Palacio Nacional, incluyendo reuniones virtuales durante la pandemia de COVID-19, demostrando la capacidad de adaptación y la importancia de utilizar recursos tecnológicos para garantizar la continuidad de la gestión pública.

SEGUIMIENTO

La documentación y el seguimiento de acciones derivadas de los proyectos y programas de desarrollo fueron sistematizados, esto fue logrado a través de la Secretaría de Coordinación Ejecutiva de la Presidencia y la Secretaría Privada de la Presidencia, con equipos dedicados a mantener actualizada la Matriz de Seguimiento a Compromisos Presidenciales y Solicitudes Municipales en las Mesas de Trabajo.

RESULTADO

Las giras presidenciales contribuyeron a mejorar la administración pública, fortaleciendo la confianza y la participación ciudadana en la gestión gubernamental. Además, agilizaron los procesos y redujeron los tiempos de respuesta, impulsando el desarrollo del país.

Departamento: Santa Rosa

(1) ▾

Municipio: Santa Cruz Naranjo

(1) ▾

Los Compromisos Presidenciales y Solicitudes de Alcaldes, se adquirieron por el Señor Presidente, durante las Giras Presidenciales realizadas durante el periodo de Gobierno 2020-2023.

La Secretaría de Coordinación Ejecutiva de la Presidencia en coordinación con La Secretaría Privada de la Presidencia, realizaron el seguimiento programático de los Compromisos Presidenciales y Solicitudes de Alcaldes, en base a la actualización del avance indicado por los delegados de los diferentes Ministerios y Secretarías responsables.

Compromisos Presidenciales



Compromisos

0



El Municipio no cuenta con
Compromisos Presidenciales

● Ejecutados y en Ejecución ● Pendientes de Acción Municipal

Instituciones	Compromisos ▾	Solicitudes
1. INFOM	0	1
2. MARN	0	1
3. MIDES	0	1
4. MINEDUC	0	2
5. MSPAS	0	1
6. SCEP	0	3
7. MINTRAB	0	2
8. MAGA	0	3
9. CONRED	0	1
10. CIV	0	6
Total	0	21

Solicitudes de Alcaldes



Solicitudes

21

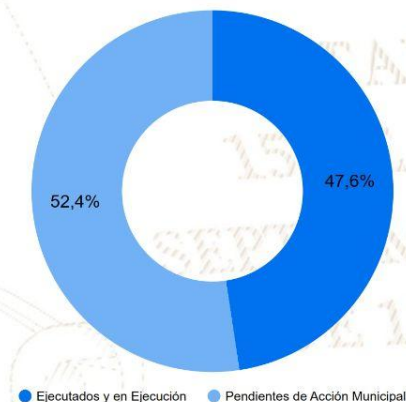

● Ejecutados y en Ejecución ● Pendientes de Acción Municipal

SIPROCODE

La SCEP, con el objetivo de modernizar y hacer más eficientes, eficaces y transparentes los procesos de planificación y ejecución de los proyectos financiados con recursos de inversión destinados al Sistema de Consejos de Desarrollo, presentó ante el Consejo Nacional de Desarrollo Urbano y Rural -CONADUR- el Sistema Electrónico para la Administración de Procesos de Proyectos de Consejos de Desarrollo para su aprobación.

OBJETIVO

Acercar a los entes rectores y a las unidades ejecutoras, con el fin de agilizar los procesos de solicitud y emisión de avales, dictámenes técnicos u otros documentos, para la aprobación de los proyectos en las etapas de planificación y ejecución. Asimismo, sustituir las interacciones físicas por virtuales y a la vez establecer un historial de tiempo por gestión realizada entre las unidades ejecutoras y los entes rectores, también notificar en tiempo real sobre las nuevas solicitudes.

BENEFICIOS INSTITUCIONALES

- Coordinación interinstitucional permanente.
- Disminución de la burocracia.
- Reducción de la vulnerabilidad en los procedimientos.
- Agilización de procesos.
- Reducción de tiempo en emisión de avales, dictámenes técnicos y otros documentos a 20 días hábiles.
- Disminución de costos en trámites.
- Fortalece la transparencia en los procesos.
- Monitoreo y seguimiento a través de la plataforma;
- Trámites no presenciales.
- Vista pública de información general y acceso a la misma.
- Permitir el seguimiento a los procesos y gestiones de trámites en cada una de sus etapas por parte de las instituciones involucradas.



SIPROCODE

Avales, Dictámenes Técnicos u Otros Documentos periodo 2021 - 2023

Avales, Dictámenes Técnicos u Otros Documentos

Municipio	SIPROCODE			CONAP			CONRED			MAGA			MICIVI			MICUDE			MINEDUC			MEM			MINGOB			MSPAS			TA	TR	TS									
	2021	2022	2023	2021	2022	2023	2021	2022	2023	2021	2022	2023	2021	2022	2023	2021	2022	2023	2021	2022	2023	2021	2022	2023	2021	2022	2023	2021	2022	2023												
																																		A	R	A	R	A	R	A	R	A
CHIQUIMULLA, SANTA ROSA	SI	SI	SI	-	-	2	-	-	-	-	3	-	1	-	-	-	-	-	-	-	-	1	-	2	-	-	-	-	-	-	-	-	-	7	-	3	-	31	0	31		
BARBERENA, SANTA ROSA	SI	SI	SI	-	-	-	-	-	-	-	3	-	1	-	-	-	-	-	-	-	-	-	3	-	1	-	-	-	-	-	-	-	-	-	2	-	2	-	16	0	16	
SAN RAFAEL LAS FLORES, SANTA ROSA	SI	SI	SI	-	-	-	-	-	-	1	-	3	-	-	-	-	-	-	-	-	-	-	1	-	3	-	-	-	-	-	-	-	-	-	2	-	-	14	0	14		
SANTA CRUZ NARANJO, SANTA ROSA	SI	SI	SI	-	-	-	-	-	-	5	1	1	-	-	-	-	-	-	-	-	-	1	-	3	-	1	-	-	-	-	-	-	-	-	6	-	3	-	26	1	27	
PUEBLO NUEVO VINAS, SANTA ROSA	SI	SI	SI	-	-	-	-	-	-	3	1	-	-	-	-	-	-	-	-	-	-	3	-	-	1	-	-	-	-	-	-	-	-	1	-	2	-	5	-	21	1	22
GUAZACAPAN, SANTA ROSA	SI	SI	SI	-	-	-	-	-	-	3	-	-	-	-	-	-	-	-	-	-	-	-	3	-	-	-	-	-	-	-	-	-	-	-	1	4	-	-	17	1	18	
ORATORIO, SANTA ROSA	SI	SI	SI	-	-	-	-	-	-	-	-	-	-	-	-	-	-	-	-	-	-	-	-	-	-	-	-	-	-	-	-	-	-	2	1	4	-	11	1	12		
NUEVA SANTA ROSA, SANTA ROSA	SI	SI	SI	-	-	-	-	-	-	2	-	1	-	-	-	-	-	-	-	-	-	-	-	-	-	-	-	-	-	-	-	-	-	1	1	2	-	1	-	10	1	11
SAN JUAN TECUACO, SANTA ROSA	SI	SI	SI	-	-	-	-	-	-	6	1	3	-	-	-	-	-	-	-	-	-	5	-	1	-	3	-	-	-	-	-	-	-	-	1	1	4	-	30	2	32	
SANTA MARIA IXHUATAN, SANTA ROSA	SI	SI	SI	-	-	-	-	-	-	2	1	1	1	-	-	-	-	-	-	-	-	2	-	1	-	-	-	-	-	-	-	-	-	1	-	1	-	22	2	24		
TAXISCO, SANTA ROSA	NO	SI	SI	-	-	-	1	-	-	10	1	-	-	-	-	-	-	-	-	-	-	10	-	-	-	-	-	-	-	-	-	-	-	-	5	-	1	-	29	1	30	
SANTA ROSA DE LIMA, SANTA ROSA	NO	SI	SI	-	-	-	-	-	-	2	-	3	-	-	-	-	-	-	-	-	-	-	2	1	2	-	-	-	-	-	-	-	-	-	-	3	1	-	14	2	16	
CASILLAS, SANTA ROSA	NO	SI	SI	-	-	-	-	-	-	2	1	2	-	-	-	-	-	-	-	-	-	-	1	-	-	-	-	-	-	-	-	-	-	-	2	1	-	10	2	12		
CUILAPA, SANTA ROSA	NO	SI	SI	-	-	-	-	-	-	-	-	-	-	-	-	-	-	-	-	-	-	-	-	-	-	-	-	-	-	-	-	-	-	3	-	3	-	10	2	12		

*La información anterior es basada en solicitudes que finalizaron el ciclo, no se muestra en las estadísticas de procesos pendientes.

- SIPROCODE inicio en junio del 2021, por lo que algunas municipalidades solicitaron sus avales por la vía tradicional.
- A: Solicitudes Aprobadas.
- R: Solicitudes Rechazadas.
- TA: Total Solicitudes Aprobadas.
- TR: Total Solicitudes Rechazadas.
- TS: Total Solicitudes.

Para mayor información, escanea o haz click en el código QR:



SEPTIEMBRE
DE 1821

La SCEP coordina con diferentes instituciones del Estado y sector privado, para acercar los servicios públicos de forma temporal en alianza con municipalidades y gobernaciones departamentales, estimulando de esa manera el proceso de desconcentración de las instituciones del Estado.

SCEP realizó acciones de coordinación y logística para el desarrollo de las Jornadas Móviles de Servicios Integrados desde el año 2020 hasta julio de 2023.

Servicios que se brindan durante las Jornadas Móviles de Servicios Integrados:

- Trámites de carencia de antecedentes policiales, renovación de licencia de conducir, pasaportes, actualización de datos y empadronamiento.
- Quioscos informativos del Sistema Nacional del Empleo, promoción del turismo y talleres de temas ambientales, entre otros.
- Información sobre las iniciativas Bono Social, entrega de becas y Comedores Sociales.
- Acceso a consultas de medicina general, psicología, nutrición, pediatría, hisopados, jornada de vacunación contra el COVID-19 y charlas sobre salud.
- Capacitaciones en temas tributarios y actualización de documentos, entre otros.



DEPARTAMENTO DE
TRÁNSITO DE LA PNC



GOBIERNO de
GUATEMALA
Dr. ALEJANDRO GIAMATTI

MINISTERIO DE
ECONOMÍA



GOBIERNO de
GUATEMALA
Dr. ALEJANDRO GIAMATTI

MINISTERIO DE
SALUD PÚBLICA
Y ASISTENCIA
SOCIAL



CONSEJO
NACIONAL DE
ATENCIÓN AL MIGRANTE
DE GUATEMALA

CONAMIGUA

Portal de

Gobiernos Locales

Estimado Usuario, Bienvenido

PORTAL DE GOBIERNOS LOCALES

Es un sitio web que ofrece al usuario, de forma fácil, dinámica e integrada, el acceso a una serie de recursos y de servicios relacionados a la información presupuestaria y financiera registrada por los gobiernos locales y sus empresas municipales en el SIAF.

Este portal cuenta con reportes dinámicos establecidos que ofrecen datos en tiempo real relacionados a:

- Presupuesto por Resultados
- Enfoque Temático
- Grupo Objeto de Gasto
- Finalidad, Función y División

También permite al usuario elaborar sus propios reportes de ingresos, gastos y contables de acuerdo a sus necesidades.

Para el análisis de las finanzas municipales y la oportuna toma de decisiones, pone a disposición los siguientes tableros de indicadores:

ICFM Índice Consolidado Financiero Municipal:

Es una herramienta de análisis que permite a los funcionarios municipales realizar mediciones de los datos que registran en el -SICOIN GL-, con los cuales se puede interpretar la situación económico-financiera de la municipalidad durante uno o varios ejercicios fiscales.

Objetivos de Desarrollo Sostenible:

Se presenta el impacto de la Gestión Municipal desde la perspectiva de los Objetivos de Desarrollo Sostenible.

Actualmente ofrece a los usuarios municipales la oportunidad de realizar el pago de sus servicios públicos a través de internet.

Cobros en Línea:

Permite al vecino realizar sus pagos a través de tarjeta de crédito y/o débito, de cualquier servicio (agua, IUSI y arbitrios) que presta la Municipalidad, desde la comodidad de su casa o desde cualquier lugar en donde se encuentre; al ingresar en el ícono le permitirá:

- Pagar documento de cobro (Todos los Servicios)
- Pagar boleto de ornato
- Pagar multas de tránsito



También cuenta con una sección de noticias, biblioteca virtual y enlaces importantes.

Para acceder al Portal de Gobiernos Locales,
escanea o haz click en el código QR:



ÍNDICE CONSOLIDADO FINANCIERO MUNICIPAL - ICFM -

12100612

SANTA ROSA

MUNICIPALIDAD DE SANTA CRUZ NARANJO







Calificación General

Gestión Financiera

71

Moderada

		Puntuación máxima		Resultado municipio
	Solvencia General	30	Evalúa la generación y captación de recursos propios municipales que permitan la sostenibilidad financiera en el mediano y largo plazo. Asimismo refleja la dependencia en relación a las transferencias de la Administración Central.	14
	Autonomía Financiera Municipal	15		5
	Dependencia Financiera Municipal	6		1
	Ahorro Operacional	5		4
	Relación de Recursos y Gastos - Sin Endeudamiento	4		4
	Solvencia Financiera	30	Mide el nivel de endeudamiento, la capacidad de pago de la municipalidad, a través de la solvencia de sus finanzas y el volumen de endeudamiento.	28
	Liquidez Financiera	5		5
	Recursos por Endeudamiento	5		5
	Pasivo por Endeudamiento	10		10
	Pasivo con Acreedores	10		8
	Dinamismo Económico	15	Evalúa la relación entre la inversión, la captación de recursos propios y el nivel de deuda en relación a la población de cada municipio, según el número de habitantes reflejados en la proyección proporcionada por el	10
	Inversión por Habitante	5		3
	Recursos Propios por Habitante	5		2
	Pasivo por Habitante	5		5
	Evaluación Presupuestaria	25	Mide la eficiencia en cuanto a la ejecución de recursos percibidos y gastos pagados, durante un ejercicio fiscal en relación al presupuesto vigente.	19
	Ejecución Presupuestaria de Ingresos	6		5
	Ejecución Presupuestaria de Egresos	5		2
	Relación de Gastos e Ingresos Ejecuta	5		5
	Ejecución por Tipo de Gasto	6		5
	Transferencias Presupuestarias	3		2

Fuente: Reporte índice consolidado financiero municipal ICFM, 2023, Ministerio de Finanzas Públicas.

Para acceder al detalle anual sobre el ICFM escanea el siguiente código QR.



Ingresos

Código y Clase de Ingreso	Código y Recurso de Ingreso	Recurso Auxiliar		Presupuesto Vigente 2022	Presupuesto Vigente 2023
10000 INGRESOS TRIBUTARIOS	10141 SOBRE LA TENENCIA DE PATRIMONIO	IUSI 2/1000	Q	28,248	Q 27,480
		IUSI 6/1000	Q	112,310	Q 81,344
		IUSI 9/1000	Q	87,240	Q 57,182
		Multas IUSI 2/1000	Q	2,468	Q 2,321
		Multas IUSI 6/1000	Q	9,494	Q 4,872
		Multas IUSI 9/1000	Q	4,024	Q 2,164
	Total 10141 SOBRE LA TENENCIA DE PATRIMONIO		Q	243,784	Q 175,362
	10149 IMPUESTOS VARIOS MUNICIPALES	IMPUESTO A LA EXPORTACIÓN DE CAFÉ 10%	Q	-	Q -
		IMPUESTO A LA EXPORTACIÓN DE CAFÉ 15%	Q	-	Q -
	Total 10149 IMPUESTOS VARIOS MUNICIPALES		Q	-	Q -
	10281 SOBRE ESTABLECIMIENTOS COMERCIAL Tiendas		Q	4,427	Q 4,511
	Total 10281 SOBRE ESTABLECIMIENTOS COMERCIALES		Q	4,427	Q 4,511
	10282 SOBRE ESTABLECIMIENTOS DE SERVICIOS Taxis		Q	17,105	Q 15,246
	Total 10282 SOBRE ESTABLECIMIENTOS DE SERVICIOS		Q	17,105	Q 15,246
	10284 SOBRE DIVERSIONES Y ESPECTÁCULOS Cablevisión		Q	-	Q 11,522
	Total 10284 SOBRE DIVERSIONES Y ESPECTÁCULOS		Q	-	Q 11,522
	10287 SOBRE PRODUCTOS PRIMARIOS PECUARIOS Extracción de Ganado Mayor		Q	110	Q 129
	Total 10287 SOBRE PRODUCTOS PRIMARIOS PECUARIOS		Q	110	Q 129
	10289 OTROS ARBITRIOS MUNICIPALES	Multa del Boleto de Omato	Q	10,900	Q 10,750
		Valor Boleto de Omato	Q	66,751	Q 71,383
	Total 10289 OTROS ARBITRIOS MUNICIPALES		Q	77,651	Q 82,133
Total 10000 INGRESOS TRIBUTARIOS			Q	343,077	Q 288,904
11000 INGRESOS NO TRIBUTARIOS	11290 TASAS Y LICENCIAS VARIAS	Licencias de Construcción	Q	-	Q 133,000
		Tasa municipal por alumbrado público	Q	1,400,000	Q 1,463,354
	Total 11290 TASAS Y LICENCIAS VARIAS		Q	1,400,000	Q 1,596,354
	11410 DE EDIFICIOS Y VIVIENDAS	Arrendamiento de locales	Q	81,500	Q 71,005
		Arrendamiento de Salon Municipal	Q	-	Q -
	Total 11410 DE EDIFICIOS Y VIVIENDAS		Q	81,500	Q 71,005
	11990 OTROS INGRESOS NO TRIBUTARIOS	Otros ingresos	Q	120,253	Q 25,680
	Total 11990 OTROS INGRESOS NO TRIBUTARIOS		Q	120,253	Q 25,680
Total 11000 INGRESOS NO TRIBUTARIOS			Q	1,601,753	Q 1,693,039
13000 VTA. DE BIENES Y SERV. DE LA ADM. PÚBLICA	13260 SERVICIOS ADMINISTRATIVOS MUNICIPALES	Certificaciones Varias	Q	9,438	Q 10,385
		Concesion de Servicios de Agua (Pajas de Agua)	Q	26,982	Q 31,154
		Fierros Para Marcar Ganado	Q	200	Q 210
		NA	Q	-	Q -
		Reconexión de Agua Potable	Q	1,648	Q 1,778
	Total 13260 SERVICIOS ADMINISTRATIVOS MUNICIPALES		Q	38,268	Q 43,527
Total 13000 VTA. DE BIENES Y SERV. DE LA ADM. PÚBLICA			Q	38,268	Q 43,527
14000 INGRESOS DE OPERACION	14190 VENTA DE OTROS BIENES	Venta de Contadores de Agua	Q	25,847	Q 27,395
	Total 14190 VENTA DE OTROS BIENES		Q	25,847	Q 27,395
	14240 SERVICIOS PÚBLICOS MUNICIPALES	Baños y Sanitarios Municipales	Q	13,151	Q 18,024
		Canon de Agua	Q	1,000,000	Q 1,200,000
		Cementerio	Q	52,161	Q 75,265
		Exceso de Agua	Q	19,721	Q 22,381
		Extracción de Ripio y Basura	Q	82,281	Q 230,000
		Piso de Plaza	Q	10,508	Q 10,643
	Total 14240 SERVICIOS PÚBLICOS MUNICIPALES		Q	1,177,822	Q 1,556,314
Total 14000 INGRESOS DE OPERACION			Q	1,203,669	Q 1,583,708

15000 RENTAS DE LA PROPIEDAD	15131 POR DEPÓSITOS INTERNOS	Intereses generados por Cuentas Monetarias	Q	101,928	Q	120,000
	Total 15131 POR DEPÓSITOS INTERNOS		Q	101,928	Q	120,000
Total 15000 RENTAS DE LA PROPIEDAD			Q	101,928	Q	120,000
16000 TRANSFERENCIAS CORRIENTES	16210 DE LA ADMINISTRACIÓN CENTRAL	Impuesto al Valor Agregado (IVA-PAZ) para Funcionamiento	Q	2,316,285	Q	2,679,519
		IMPUESTO CIRCULACION DE VEHICULOS PARA FUNCIONAMIENTO	Q	21,565	Q	22,631
		Situado Constitucional para Funcionamiento	Q	784,290	Q	908,296
	Total 16210 DE LA ADMINISTRACIÓN CENTRAL		Q	3,122,139	Q	3,610,445
	16220 DE ENTIDADES DESCENTRALIZADAS Y AUTÓNOMAS NO FINANCIERAS	Porcentaje Forestal INAB de Madera	Q	19,849	Q	-
	Total 16220 DE ENTIDADES DESCENTRALIZADAS Y AUTÓNOMAS NO FINANCIERAS		Q	19,849	Q	-
Total 16000 TRANSFERENCIAS CORRIENTES			Q	3,141,988	Q	3,610,445
17000 TRANSFERENCIAS DE CAPITAL	17110 DE PERSONAS Y UNIDADES FAMILIARES	De Personas P/Proyectos y Obras de Inversion	Q	14,941	Q	11,880
	Total 17110 DE PERSONAS Y UNIDADES FAMILIARES		Q	14,941	Q	11,880
	17210 DE LA ADMINISTRACIÓN CENTRAL	Impuesto al Valor Agregado(IVA-PAZ) Inversión	Q	6,948,855	Q	8,038,556
		Impuesto de Circulacion de Vehiculos para Inversion	Q	841,036	Q	882,603
		Impuesto Petroleo y sus Derivados para Inversion	Q	243,234	Q	254,371
		Situado Constitucional Para Inversión	Q	7,058,606	Q	8,174,660
	Total 17210 DE LA ADMINISTRACIÓN CENTRAL		Q	15,091,730	Q	17,350,189
	17220 DE ENTIDADES DESCENTRALIZADAS Y AUTÓNOMAS NO FINANCIERAS	CODEDE FONPETROL	Q	499,990	Q	-
		CODEDE IVA PAZ	Q	7,661,703	Q	5,777,436
		DISMINUCIÓN DE CAJA Y BANCOS DE RECURSOS DEL TESORO	Q	2,500,000	Q	3,995,393
	Total 17220 DE ENTIDADES DESCENTRALIZADAS Y AUTÓNOMAS NO FINANCIERAS		Q	10,661,693	Q	9,772,829
Total 17000 TRANSFERENCIAS DE CAPITAL			Q	25,768,364	Q	27,134,898
23000 DISMINUCIÓN DE OTROS ACTIVOS FINANCIEROS	23110 DISMINUCIÓN DE CAJA Y BANCOS	Fondo para el Control y Vigilancia Forestal del INAB	Q	11,089	Q	2,139
		NA	Q	-	Q	-
		SC-Distribucion de Petroleo y sus Derivados	Q	226,397	Q	237,425
		SC-Fondo para el control y vigilancia forestal de INAB	Q	12,492	Q	12,492
		SC-impuesto Circulacion de Vehiculos	Q	291,487	Q	415,445
		SC-Ingresos Ordinarios de Aporte Constitucional	Q	210,998	Q	210,233
		SC-Ingresos Propios Municipales	Q	5,144	Q	68,820
		SC-Ingresos Tributarios IVA-PAZ	Q	4,422,889	Q	5,974,190
		SC-IUSI Funcionamiento (Por Admon. Mpal)	Q	53,695	Q	9,320
		SC-IUSI Inversion (Por Admon. Mpal)	Q	42,051	Q	101,936
	Total 23110 DISMINUCIÓN DE CAJA Y BANCOS		Q	5,276,241	Q	7,031,999
	23440 DISMINUCIÓN DE ANTICIPOS A CONTRATISTAS Y PROVEEDORES A LARGO PLAZO	Anticipo Ingresos Tributarios IVA PAZ	Q	708,840	Q	163,519
		Anticipos Impuesto Unico Sobre Inmuebles (Transferencia)	Q	12,563	Q	-
		Anticipos Impuesto Circulacion de Vehiculos			Q	258
		Anticipos Impuesto Unico s/Inmuebles Inversión (Admón)			Q	950
		Aporte de la comunidad	Q	210	Q	220
		Consejo de Desarrollo IVA PAZ	Q	482,245	Q	339,465
	Total 23440 DISMINUCIÓN DE ANTICIPOS A CONTRATISTAS Y PROVEEDORES A LARGO PLAZO		Q	1,203,858	Q	504,412
Total 23000 DISMINUCIÓN DE OTROS ACTIVOS FINANCIEROS			Q	6,480,099	Q	7,536,411

Egresos

Municipalidad2	Tipo de Gasto	Presupuesto Vigente 2022	Presupuesto Vigente 2023
☑ SANTA ROSA - MUNICIPALIDAD DE SANTA CRUZ NARANJO		Q 38,679,147	Q 42,010,932
	GASTOS DE FUNCIONAMIENTO	Q 5,780,023	Q 5,663,127
	INVERSIÓN	Q 32,899,124	Q 36,347,805
Total general		Q 38,679,147	Q 42,010,932



Ventanilla Única Municipal de Empleo - VUME -

Es un espacio de alianza estratégica con las municipalidades que tiene como objetivo brindar servicios que incrementen el perfil de empleabilidad de la población a nivel local, de tal manera que incrementen sus posibilidades de inserción laboral.

A través de las ventanillas, también se brinda a la población oportunidades de formación y capacitación técnica y otros servicios de los que el MINTRAB dispone, para que la población pueda acceder a estos de una forma más ágil desde su municipio.

Beneficios de la VUME



Para mayor
información,
escanea o haz
click en el
código QR:



Santa Cruz Naranjo, Santa Rosa Proceso para la implementación de la VUME en el municipio

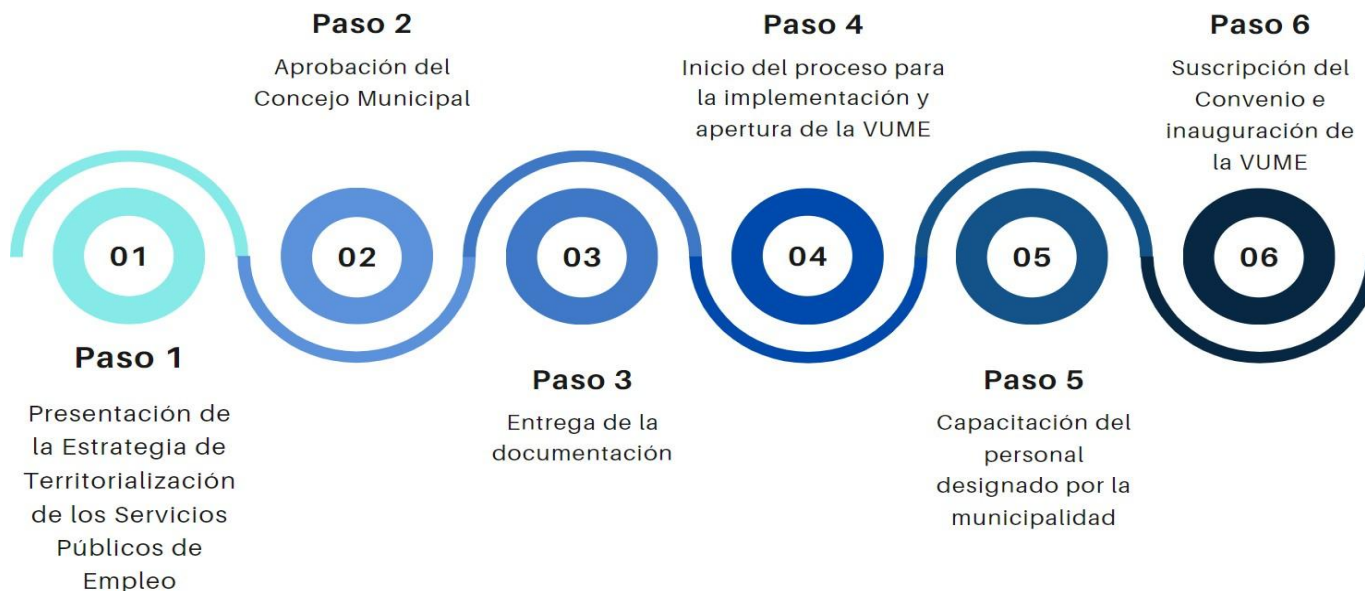

Suscripción del convenio de la VUME en el municipio:

- 8 de noviembre de 2022

Resultados obtenidos 2022-2023:



71 personas atendidas y orientadas



2 personas vinculadas al mercado laboral



Estrategia Nacional de Municipios y Comunidades Saludables

Línea de tiempo

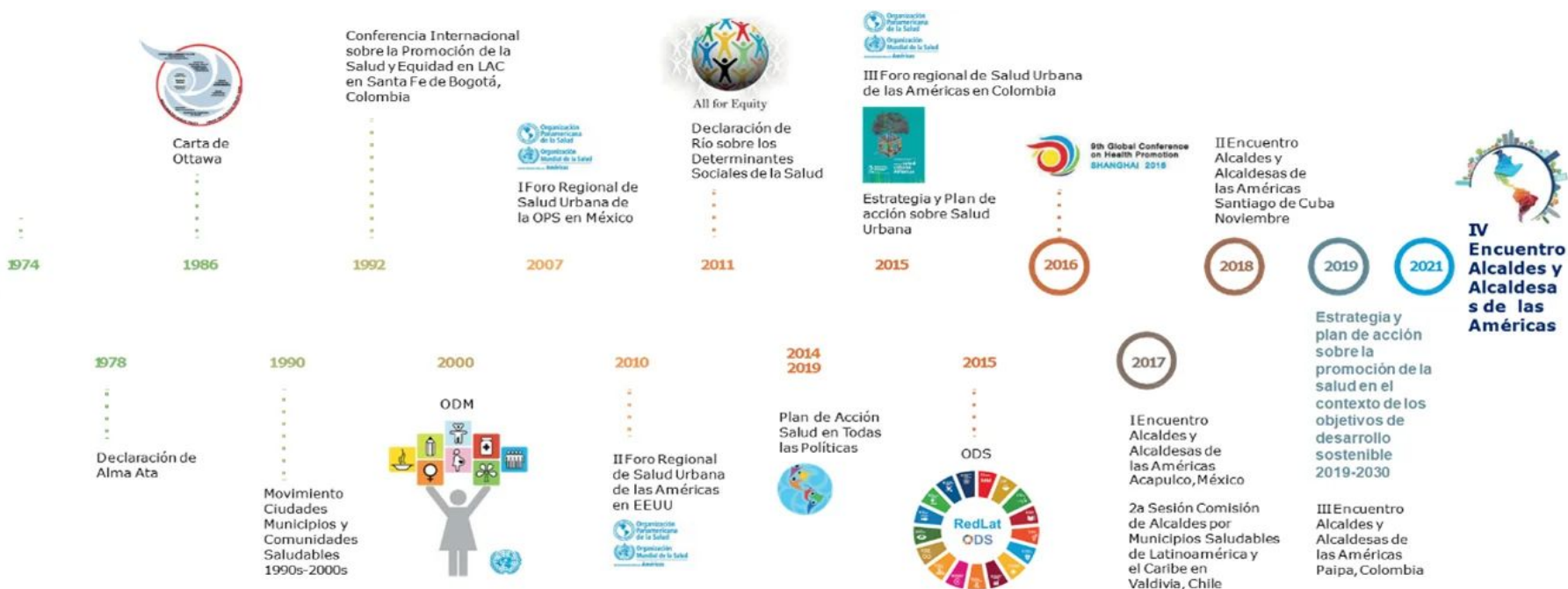

Fuente: Líneas Orientadoras para Municipios, Ciudades y Comunidades Saludables (MCCS) en la Región de las Américas (OPS/OMS, 2019).





Estrategia Nacional de Municipios y Comunidades Saludables

CONTENIDO

1. Municipio Saludable.
2. Intersectorialidad en Salud.
3. Mi municipio es sano. Entornos y estilos de vida Saludable.
4. Cero muertes maternas y Cero desnutrición en mi municipio.
5. Mi Municipio es verde.
6. Participación Social en Salud. Comunidades Saludables.
7. Gestión de Riesgo en Salud.



Situación Actual: Tratamiento de Aguas Residuales

OBLIGATORIEDAD MUNICIPAL



- Elaboración del Estudio Técnico de Aguas Residuales (ETAR) con el inventario de descargas del municipio, a más tardar el **30 de mayo de 2024**.
- Las municipalidades deberán cumplir con tener en operación, sistemas de tratamiento de las **2 descargas principales** a más tardar el **02 de mayo del 2025**.
- En el **02 de mayo 2027** deberán cumplir con tratar el 60% de sus descargas con los parámetros indicados en dicha etapa.
- En el **02 de mayo 2031** deberán cumplir con tratar el 100% de sus descargas con los parámetros indicados en dicha etapa.

Para la elaboración y actualización de los estudios técnicos se deberá de cumplir con el **Manual General del Reglamento de las Descargas y Reuso de Aguas Residuales y de la Disposición de Lodos. Acuerdo Ministerial Número 105-2008.**

Para el seguimiento y evaluación de aguas residuales y de aguas para reuso, los entes generadores deberán tomar a su costa, como mínimo, **dos muestras al año** y efectuar los análisis que correspondan de conformidad con los parámetros contenidos en el estudio técnico." **Artículo 49**

Departamento	Santa Rosa	Estudio Técnico de Aguas Residuales	No vigente	Descargas que el Inventario Reporta	1
Municipio	Santa Cruz Naranjo	Plantas de Tratamiento en Operación	1	Plantas de Tratamiento sin Operación	0

REGLAMENTO 164-2021

El Acuerdo Gubernativo 164-2021, **Reglamento para la Gestión Integral de Residuos y Desechos Sólidos Comunes** es un esfuerzo en conjunto del Organismo Ejecutivo, las Municipalidades y todos los habitantes de Guatemala para solucionar progresivamente una problemática que es conocida comúnmente como "Basura" a Nivel Nacional.



**ENTRÓ EN VIGENCIA
EL 11 DE AGOSTO DE 2021**

Escanea el Código QR o visita el sitio web www.marn.gob.gt/Reglamento-164-2021 para conocer a detalle los plazos y obligaciones que establece este Reglamento.

¿Quiénes son los entes que deben cumplir este Reglamento?

Estas son algunas de las consideraciones que debes tener en cuenta, si tú, como persona individual o jurídica, pública o privada, nacional o extranjera, desarrollas alguna de las siguientes actividades en cualquier parte del territorio del país:

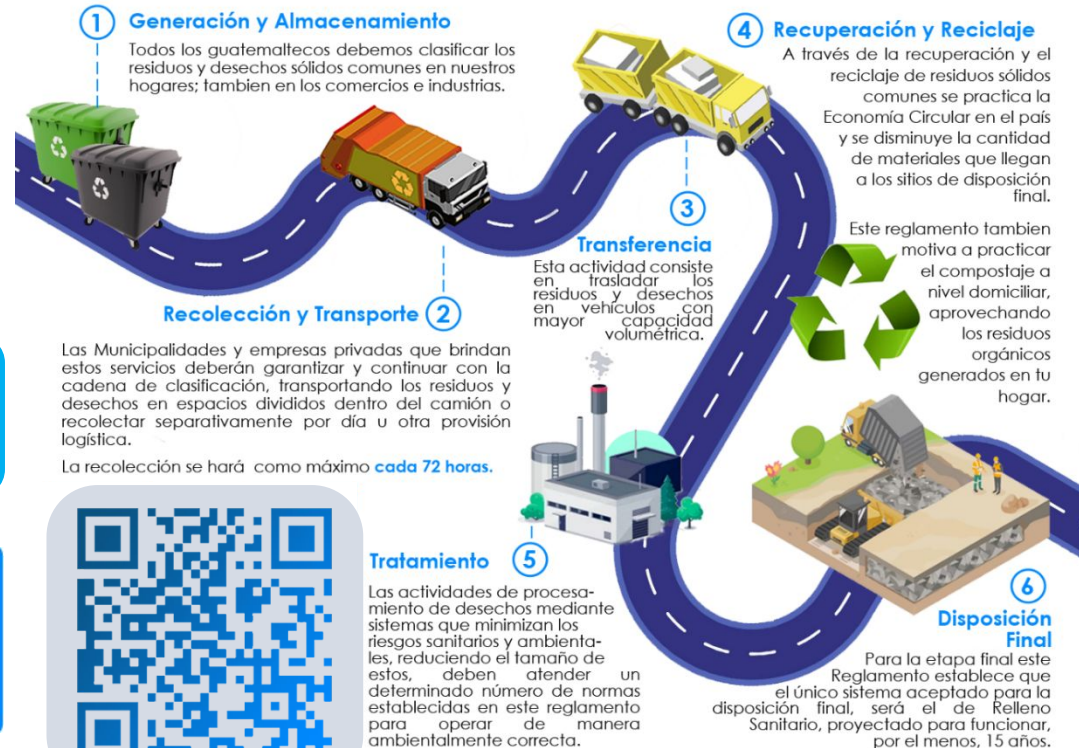

CLASIFICACIÓN DE LOS RESIDUOS Y DESECHOS SÓLIDOS COMUNES

El MARN invita a Clasificar los Residuos y Desechos Sólidos Comunes que generes en tu hogar, comercio, industria y cualquier espacio público del Municipio; según lo establecido en el Acuerdo Gubernativo 164-2021 para proteger el medio ambiente de tu entorno.



Escanea el Código QR para conocer más sobre la Clasificación

Escanea el Código QR para Descargar la Guía de Identificación Gráfica y conocer más sobre la Clasificación.

ORGÁNICO

¿Qué debo colocar en esta Clasificación?

Son productos de origen animal y vegetal, principalmente de los restos de alimentos, agricultura y jardinería. *Algunos ejemplos:*



INORGÁNICO

¿Qué debo colocar en esta Clasificación?

Son productos que no están compuestos de materia vegetal o animal y son de difícil descomposición por microorganismos. *Algunos ejemplos:*



Todos los demás residuos que se contaminen con aceites, líquidos y otros materiales que les haga perder el potencial de ser reciclados.

RECICLABLE

¿Qué debo colocar en esta Clasificación?

Algunos ejemplos:



Información Agroclimática



Para acceder al detalle de la información,
escanea el código QR.



Generalidades

Documento elaborado por el equipo de trabajo conformado por los departamentos de: El Centro de Información Estratégica Agropecuaria, Laboratorio de Información Geográfica, Cobertura Vegetal y Uso de la Tierra, y Departamento de Suelos, de la Dirección de Información Geográfica, Estratégica y Gestión de Riesgos -DIGEGR- del Ministerio de Agricultura, Ganadería y Alimentación -MAGA-.

Características del municipio:

- Geográficas
- Biofísicas
- Productivas

Temáticas:

- Mapa de características geográficas y biofísicas
- Capacidad de uso de la tierra
- Serie de suelos (Simmons 1,959)
- Descripción de las principales características
- Condiciones climáticas
- Cobertura vegetal
- Uso de la tierra año 2,020
- Fechas promedio de etapa fenológica ciclo de primera (cultivo de maíz/ frijol).

Se exponen las **potencialidades** y **limitaciones** del municipio en forma general.

INFORMACIÓN AGROCLIMÁTICA

Municipio de Santa Cruz Naranjo, Santa Rosa

Características geográficas y biofísicas

El municipio se localiza al noroeste del departamento; con las colindantes siguientes:

Al Norte: con Santa Rosa de Lima del departamento de Santa Rosa.

Al Sur: con Barberena del departamento de Santa Rosa.

Al Este: con Nueva Santa Rosa del departamento de Santa Rosa.

Al Oeste: con Fraijanes del departamento de Guatemala.

Su extensión es de 58.43 km², equivalentes al 1.8% del departamento.

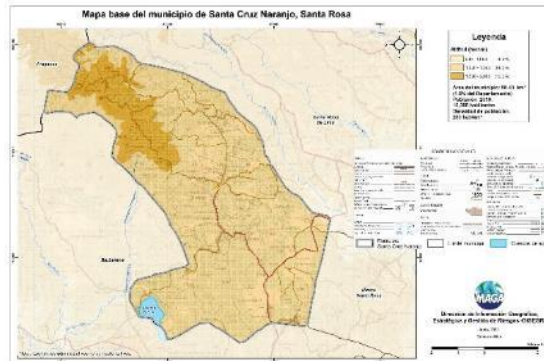

Capacidad de Uso de la Tierra

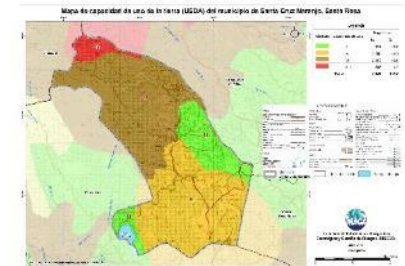

De acuerdo al mapa, para el municipio se presenta las siguientes categorías de uso: agrícola (III) con un 15.9%, agroforestal (VI) con 39.1%, forestal de producción (VII) en un 40.8% y forestal para producción (VIII) en un 4.2%.

Serie de suelos



Respecto a las principales características de los suelos, estos provienen principalmente de material de origen volcánico (Series Pacaya, Fraijanes y Barberena), esto implica suelos con moderada profundidad a suelos profundos con buen a excesivo drenaje, alto a muy alto peligro a la erosión y moderada a alta fertilidad.

Condiciones Climáticas

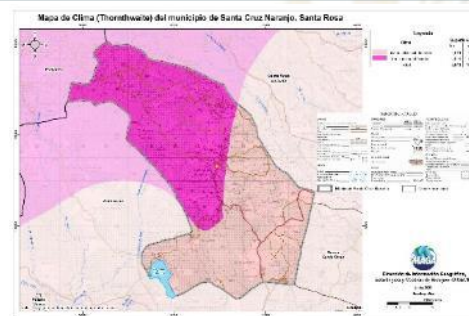

Respecto a condiciones climáticas, según lo mostrado en el mapa se encuentran los climas Semi-Cálido (20.8°-24.3° C) en un 50% y el Templado (17.1°-20.7° C) en un 50% del territorio.

Con respecto a la humedad, predomina el régimen Sub-Húmedo con el 100% de la superficie del municipio.

La precipitación promedio anual que prevalece se encuentra en el rango de 1,001 a 2,000 mm anuales.

Dentro de las principales amenazas naturales se encuentra la ocurrencia de sequía (julio y agosto) en categoría Alta (MAGA, 2012).

Cobertura Vegetal y Uso de la Tierra

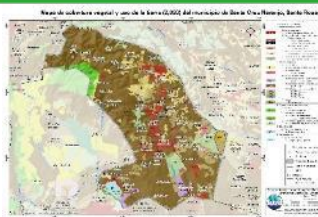

El 6.32% corresponde al territorio artificial: principalmente por tejido urbano discontinuo.

En el 84.72% del territorio se encuentra el uso agrícola con cultivos de: maíz y frijol, tomate, flores, follajes, café aguacate, mango y cítricos.

La presencia de Bosques (latifoliado) es de un 2.15%. Predominando en un 5.51% la categoría de Vegetación arbustiva baja (matorral y/o guamil).

Fecha promedio de etapa fenológica (cultivo de maíz / frijol)

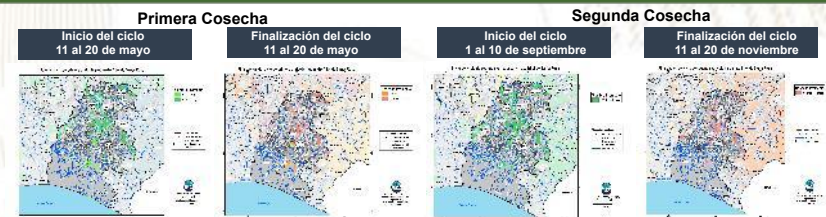

¿Qué son?

Son centros en donde se imparten cursos de capacitación técnica laboral y formación emprendedora; en espacios físicos proporcionados por la comunidad, municipalidades, organizaciones no gubernamentales, iglesias y otros.

¿Cuál es su objetivo?

Contribuir al desarrollo de oferta formativa vinculada a familias ocupacionales y cualificaciones con significación en el empleo, que proporcione la formación adecuada a personas jóvenes y adultas para su inserción en el mercado productivo y que responda a la demanda laboral.

Alianzas

Se realizan alianzas con municipalidades y otras organizaciones quienes proveen espacio físico y equipo para implementar los cursos.

También el Ministerio de Educación a través de la Dirección General de Educación Extraescolar, facilita equipo en diversas áreas e instructores para atender a los estudiantes.





Oportunidades

- Capacitarse en áreas técnicas con demanda productiva.
- Desarrollo de competencias para la vida, el trabajo y la formación emprendedora como ejes transversales para fortalecer la empleabilidad.
- Desarrollo de habilidades blandas en los jóvenes y adultos que participan en los cursos de formación.
- Disminución de la brecha entre educación y empleo a través de los cursos de formación.



¿Qué son?

Son centros de formación y capacitación extraescolar, asociadas al área agropecuaria en donde el campo o parcela de tierra es el espacio de aprendizaje, en el cual los participantes aprenden, fortalecen y tecnifican sus conocimientos y capacidades con la orientación de especialistas técnicos para el aprovechamiento de los recursos en el marco del Programa de Alimentación Escolar, PAE.

¿Cuál es su objetivo?

Promover buenas prácticas agropecuarias a través de la formación y capacitación, desarrollando competencias asociadas al área agrícola y pecuaria para tecnificar capacidades técnicas de los participantes para constituirse en proveedores del Programa de Alimentación Escolar, para obtener el certificado de Productor Agropecuario con Especialidad en Alimentación Escolar.

Alianzas

Se realizan alianzas con municipalidades y otras organizaciones gubernamentales y no gubernamentales quienes: autorizan y gestionan el uso de un espacio físico de terreno, proporcionan insumos, servicios básicos y personal para mantenimiento.

- Certificación de la formación modular a través del Programa Centros Municipales de Capacitación y Formación Humana, CEMUCAF.
- Certificación de la Competencia Técnico Laboral para acreditar “Productores Agropecuarios con Especialidad en Alimentación Escolar.
- Dotación de Módulos Formativos físicos o digitales para el desarrollo de procesos formativos.
- Transferencia Metodológica a técnicos de las ETCAE.





Oportunidades

- Formación, capacitación y tecnificación.
- Productores locales acreditados y certificados en competencias agropecuarias.
- Desarrollo comunitario y reactivación de la economía local.
- Reducción de barreras de género.
- Empoderamiento de la mujer.
- Prevención de la migración irregular.
- Desarrollar habilidades de lectoescritura y matemática funcional, así como completar sus ciclos educativos a través de modalidades flexibles.
- Vínculo entre las OPF y Productores Locales para la provisión y suministro de alimentos como lo establece la Ley de Alimentación Escolar.





¿Qué son?

Son espacios comunitarios educativos que, mediante el uso de herramientas tecnológicas y metodologías innovadoras, facilitan a la población educativa el desarrollo y fortalecimiento de procesos formativos pertinentes a su contexto y necesidades. Está dirigido para estudiantes del Sistema Educativo Nacional.



Alianzas

- ✓ Se gestiona la firma de convenio con las Municipalidades por 5 años para que apoyen con el espacio físico, pago de internet, energía eléctrica y seguridad.
- ✓ El Ministerio de Educación designa al instructor y facilita el equipamiento en coordinación con la cooperación.



¿Cuál es su objetivo?

Propiciar el desarrollo de la población a través de procesos de aprendizajes significativos, autónomos y colaborativos, mediante el uso de herramientas tecnológicas, en un modelo educativo flexible, pertinente y de calidad.





Oportunidades

- Iniciar o continuar estudios en forma gratuita en el Programa Nacional de Educación Alternativa PRONEA
 - En el Nivel de Educación Primaria (de 13 años en adelante)
 - Nivel de Educación Media ciclo básico (de 15 años en adelante) y diversificado (de 17 años en adelante).
 - Avanzar a su propio ritmo.
 - Si ha extraviado su papelería de estudios, puede solicitar una evaluación por suficiencia para acreditar su formación y continuar estudiando.
- Acceso a computadoras e internet en forma gratuita para procesos formativos.
- Acompañamiento por parte de un tutor.



LIBERTAD
15 DE
SEPTIEMBRE
DE 1821

Análisis de seguridad en el municipio de Santa Cruz Naranjo

Tendencia histórica de la incidencia criminal

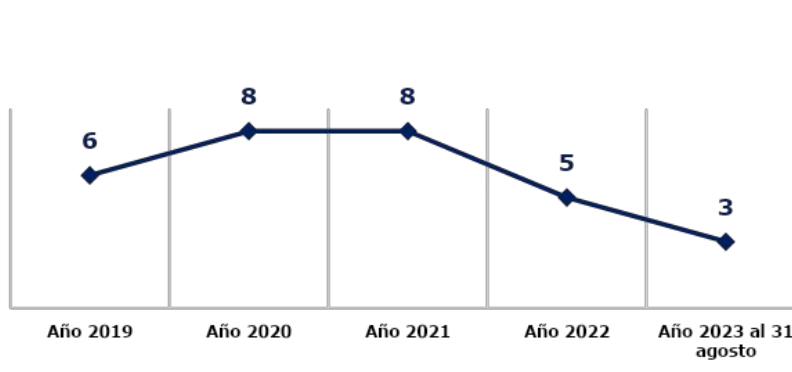

Hechos delictivos comparados

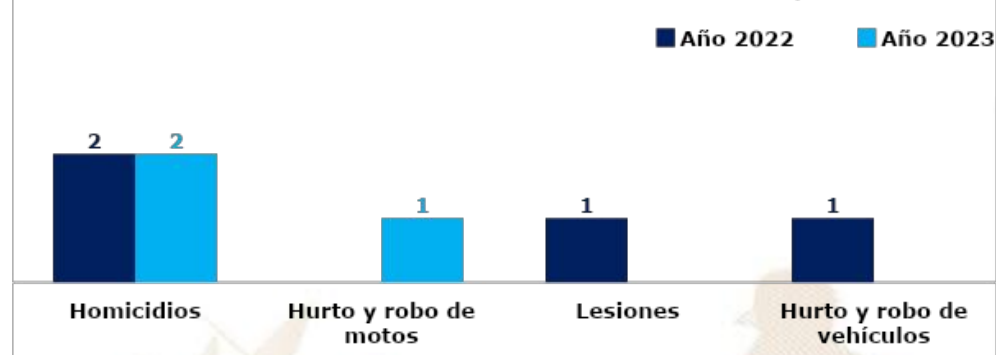

Análisis:

- ❑ En el ranking de criminalidad, el municipio de Santa Cruz el Naranjo se ubica en la 240ª posición a nivel nacional.
- ❑ En el año 2023, se reporta una igualdad de homicidios en comparación con el año 2022.
- ❑ En el año 2023, el hurto y robo de motocicletas registra un incremento del 100% en comparación con el año 2022.
- ❑ Los hechos registrados han ocurrido los días miércoles, jueves y sábado en horario de 16:00 a 24:00 Horas.
- ❑ Focalización de los servicios institucionales: en comercios, mercado municipal, canton morro 1 y calle principal.
- ❑ Las rutas que se comunican con el municipio son: así Santa Cruz Naranjo.

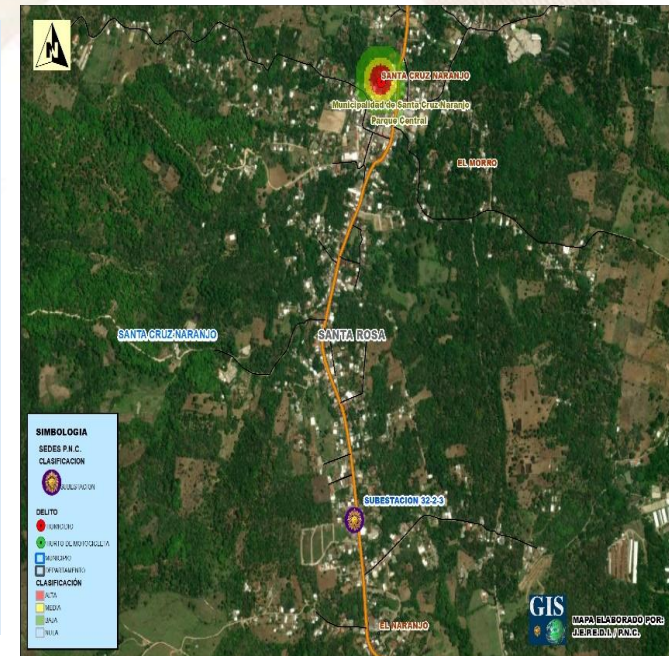

Gestión integral de la seguridad

❑ **Objetivo institucional en el municipio**

Realizar actividades operativas (patrullajes, puestos fijos y operativos policiales) en los lugares donde se han registrado hechos negativos y donde exista más aglomeración de personas (plazas, mercados, paradas de buses, eventos deportivos u otros), para garantizar la vida, la integridad física y la seguridad de las personas y sus bienes.

❑ **Servicios policiales**

Dependencia policial	Talento humano	Recurso de movilidad		Tasa de policías por habitantes	Kilómetros que recorre cada unidad policial
		Vehículos	Motocicletas		
Subestación 32-23, Santa Cruz Naranjo	12	0	2	Se dispone de 8 policía por cada 10,000 habitantes.	1 unidad policial cubre 29 Km ² de demarcación.
Otras dependencias policiales de apoyo					
Grupo de Reacción Inmediata Lobos GRIL	4	0	2		
Grupo de Acción Rápida GAR	4	0	2		

❑ **Coordinación interinstitucional**

- ✓ Con instituciones del sector de justicia, salud, educación y autoridades locales.
- ✓ Policía Nacional Civil y Policía Municipal de Tránsito, realizan operativos conjuntos para verificar que pilotos de motocicletas y vehículos porten los documentos que les amparan para conducir los mismos.
- ✓ La Policía Nacional Civil apoya a la Policía Municipal, en actividades culturales, sociales o de otra índole que se desarrolla en el municipio.

Sistema de Información Cultural - SIC -

¿Qué es el Sistema de Información Cultural SIC?

Es una herramienta virtual al servicio de la sociedad. Registra, sistematiza y difunde información sobre la cultura diversa de nuestro país a nivel nacional.

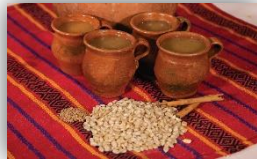

MUNAG
Museo Nacional de Arte de Guatemala
The milicias de riqueza cultural.



¿Qué encontramos en el SIC?

Información de más de 500 lugares del patrimonio cultural y natural, más de 130 recetas de gastronomía tradicional; manifestaciones de la espiritualidad y religiosidad popular; escuelas y universidades de arte y cultura; legislación cultural; premios y reconocimientos para artistas, académicos y gestores culturales.

Una biblioteca virtual, noticias, vídeos culturales... y mucha más información de la rica y variada cultura de Guatemala.

Registro Nacional de Artistas - RENART -

En el SIC también se encuentra el **Registro Nacional de Artistas RENART**:

- El RENART permite conocer cuántos artistas hay a nivel nacional. Apoyar a visibilizarlos y ampliar posibilidades de ofertar sus servicios artísticos.
- Actualmente hay más de 5,300 artistas registrados de los diversos municipios de Guatemala.
- Cada artista se registra por iniciativa y voluntad propia. Al registrarse recibe una certificación llamada **Número Único de Artistas -NUA-**. Este certificado puede ser utilizado convenientemente para gestionar apoyos en el Ministerio de Cultura y Deportes, y en otras instituciones nacionales y extranjeras.
- En el SIC el artista encontrará un tutorial que le guiará para registrarse en el RENART.



sicultura.gov.gt



La información cultural en el SIC, se puede encontrar desglosada por municipios:

Por ejemplo, en el municipio de **Santa Cruz Naranjo**, departamento de Santa Rosa, se encuentra pendiente de registrar la información de sus recursos culturales.

¿Cuántos artistas hay en mi municipio?

Cada municipio, puede conocer quiénes, cuántos y dónde están sus artistas a través del **RENART**.

En el municipio de **Santa Cruz Naranjo**, departamento de Santa Rosa, están registrados **02 artistas**: de artes visuales, escénicas, música, literatura y cinematografía.



LIBERTAD
15 DE
SEPTIEMBRE
DE 1821

Oficinas Municipales de Agua y Saneamiento - OMAS -



¿Qué es una Oficina Municipal de Agua y Saneamiento –OMAS-?



Es la oficina técnica municipal creada con el propósito de fortalecer la gestión sostenible y la prestación de los servicios de agua potable y saneamiento.

- Agua potable
- Aguas residuales (negras)
- Residuos y desechos sólidos (basura)



OMAS Beneficios de contar con una OMAS

1



ECONÓMICOS

Mejora la recaudación por la prestación de los servicios de agua y saneamiento

POLÍTICOS

Reduce conflictos sociales mejorando la gobernabilidad e integridad.



2

3



TÉCNICOS

Optimiza la coordinación interinstitucional

SOCIALES

Contribuye a la reducción de índices de desnutrición, mejora la salud y el bienestar general de la población



4

Oficinas Municipales de Agua y Saneamiento - OMAS -

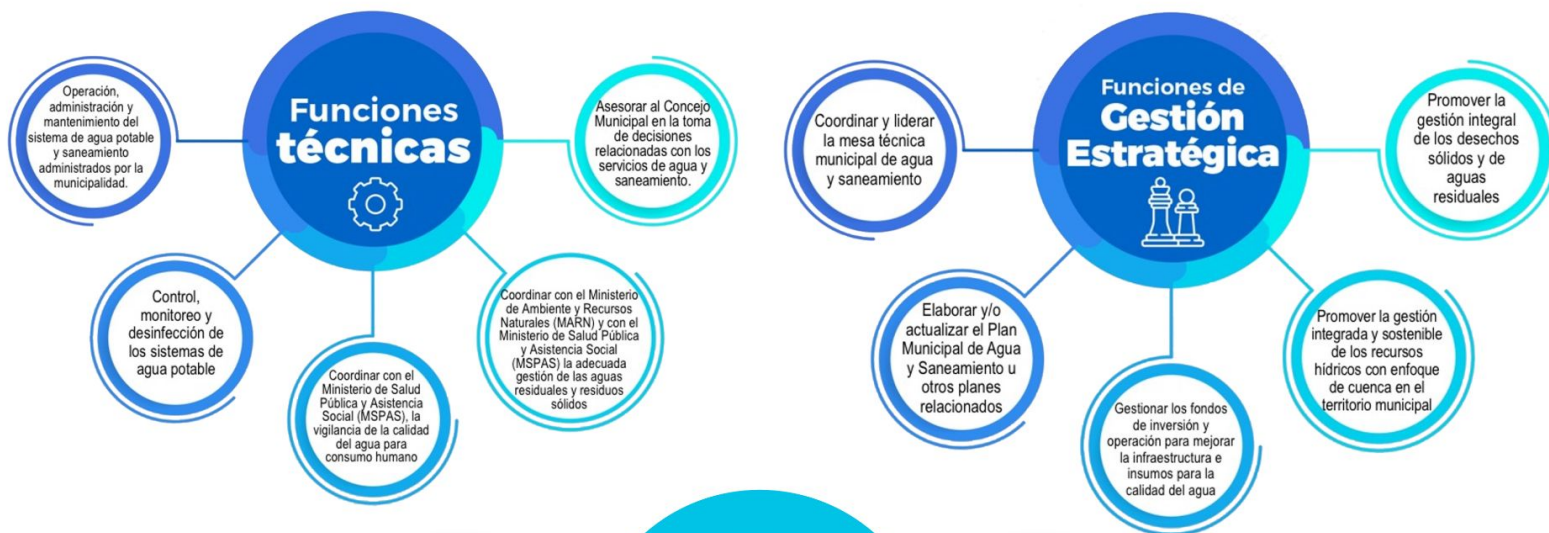

PLANTA TURÍSTICA REGISTRADA

- ❖ Se registran establecimientos de hospedaje, agencias de viajes, academias de español, transporte turístico terrestre y guías de turistas. A través de este registro cada municipio puede conocer cuántos y cuáles empresas y servicios turísticos están registrados y dónde están ubicados.
- ❖ En el sitio <https://registro.inguat.gob.gt/> se puede consultar el directorio de servicios turísticos registrados, así como los formularios y requisitos para solicitar la inscripción.

- ❖ Para incrementar el nivel de calidad de los servicios turísticos el INGUAT otorga a las empresas registradas y a los restaurantes que cumplen con los requisitos de la normativa técnica, los distintivos “sello Q”, “sello Q Verde” y “bioseguridad turística”.

Escanea el código QR para acceder al registro de servicios turísticos:



SANTA CRUZ NARANJO, departamento de SANTA ROSA

SERVICIOS TURÍSTICOS

Para inscribir en los registros del INGUAT a los Establecimientos de Hospedaje, Agencias de Viaje, Academias de Enseñanza de Español como Segundo Idioma, Transporte Turístico Terrestre y Guías de Turistas. Puede descargar los formularios para realizar el registro en el siguiente link: <https://registro.inguat.gob.gt/#>. Para cualquier consulta puede comunicarse al PBX: 2290-2800 al Departamento de Fomento Turístico.

DISTINTIVOS DE CALIDAD

Tipo de empresa	Distintivo
3 Establecimientos de hospedaje	Sello de Bioseguridad

Política para la Generación y Recaudación de Ingresos Propios - PGRIP - Santa Cruz Naranjo, Santa Rosa



Contexto

Durante el 2022 el INAP asistió técnicamente a 101 municipalidades para elaboración de la Políticas para la Generación y Recaudación de Ingresos Propios, con el objetivo de apoyar a las municipalidades en la elaboración de un documento que contenga lineamiento que le permitan a mejorar la recaudación de ingresos propios convencionales y no convencionales.

Política para la Generación y Recaudación de Ingresos Propios - PGRIP- Santa Cruz Naranjo, Santa Rosa

Aunque las propuestas de PGRIP han sido diseñadas según las necesidades de cada contexto, todas ellas parten de una matriz común en la que se expone



Diagnóstico

1. Ingresos totales 2021	Q. 4,043,170.44
1. Egresos fuente 31 2021	Q. 2,660,820.77
1. Superávit presupuestario 2021	Q. 1,382,349.67

Esquema General de PGRIP

Auto diagnóstico financiero de la municipalidad	Muestra los déficits presupuestarios y las brechas que se generan por la falta de ingresos propios, identificando las tasas, arbitrios e impuestos que la municipalidad puede cobrar pero que no está cobrando y las razones por las cuales no lo hacen.
Identificación de Potenciales	Fuentes potenciales de ingresos no convencionales que permitan diseñar estrategias para hacer efectiva su recaudación.
Lineamientos para la generación de ingresos convencionales	Evaluación de los ingresos propios convencionales que la municipalidad está dejando de percibir, propuestas de mecanismos para mejorar los ingresos (arbitrios, tarifas e impuestos que puede cobrar la municipalidad de acuerdo a la normativa vigente).
Lineamientos de acción para ingresos no convencionales	Propuesta de los ingresos no convencionales que se pueden obtener en base al potencial económico y los recursos físicos y naturales disponibles en el municipio, así como de los mecanismos que se pueden aplicar para generar estos ingresos.

Identificación de Potenciales

Elementos del paisaje: Laguna del Pino, Aldea el Carmen, Catarata Salto del Ángel, aldea El Potrerillo. Río Las Cañas, San José Potrerillos. Astillero municipal. Cueva de Los Serafines, Aldea Teocinte El Mirador, aldea El Bosque.

Recursos económicos productivos:

Cultivos maíz, frijol, café, tomate, pesca artesanal, ganadería. Beneficios de café. Producción forestal, leña y carbón.

Recursos recreativos, deportivos y culturales:

Parque Deportivo y Recreativo, Aldea Agua Blanca. (Inactivo) Salón y gimnasio (Activo). Actividades deportivas diversas durante la feria patronal. Concursos de canto y eventos culturales. Bailes y celebraciones tradicionales. Centros de turismo: Laguna del pino.

Lineamientos para la generación de ingresos convencionales

- **Lineamiento:** Realizar de manera efectiva y eficaz los recordatorios de pago y de vencimiento de estos conforme los procedimientos administrativos legalmente establecidos. Aunque parezca redundante no está de más el avisar antes del vencimiento a los vecinos de que en breve deben atender al pago de sus recibos o facturas de servicios, tasas, arbitrios o impuestos.
- **Lineamiento:** Facilitar el pago. Hacer cobros domiciliarios, disponer de “mini munis” o “muni móviles” para el cobro y pago de los servicios y demás ingresos propios.
- **Lineamiento:** Tecnificar, modernizar e incrementar las posibilidades de recaudación de tasas y arbitrios municipales a través del uso de medios electrónicos (en línea) y el cobro en la banca privada nacional estableciendo los convenios necesarios, cuya implementación requiere del uso del recibo 7B electrónico.

Lineamientos para la generación de ingresos no convencionales

- **Lineamiento:** La municipalidad posee diversas instalaciones deportivas y de usos múltiples, los más destacados son el Salón de usos múltiples. Generalmente son utilizados únicamente para sus fines y naturaleza primaria, sin embargo, pueden conformar un complejo deportivo-recreativo que con algunas mejoras y ampliaciones pueda ser arrendado para actividades privadas y para actividades públicas generadoras de ingresos.
- **Lineamiento:** Para generar ingresos no convencionales, se aprovecharán los recursos físicos, naturales, humanos y ambientales disponibles en el municipio. tales como como parques, senderos, sitios arqueológicos, museos, viveros forestales, grupo artísticos e instalaciones, con potencial para realizar para todas aquellas actividades.
- **Lineamiento:** Para todas aquellas fuentes generadoras de fondos propios no convencionales que tengan un carácter permanente, se crearan las unidades responsables de su administración en forma permanente, incluso con la figura de empresas municipales de ser necesario.

Monitoreo Índice de Gobernanza en Seguridad Alimentaria y Nutricional (SAN)



Esta herramienta tiene como finalidad la autoevaluación del desempeño de la COMUSAN y la calidad de su gestión, asimismo conocer las potencialidades y áreas a mejorar de dicha comisión en un momento determinado, definiendo un índice de gobernanza en SAN que permita la toma de decisiones consensuadas y oportunas por la COMUSAN.

Esta herramienta consiste en una aplicación que por medio de algoritmos, combina datos de 31 variables y 7 indicadores para definir un Índice de Gobernanza en SAN.



Participación: **6 variables**
Equidad: **5 variables**
Transparencia: **3 variables**
Eficiencia: **4 variables**
Capacidad de respuesta institucional: **8 variables**
Coordinación: **3 variables**
Marco regulatorio: **2 variables**

El Índice de Gobernanza se clasifica en tres niveles:

-  Nivel débil de Gobernanza en SAN: **Entre 0% y 49.99%**
-  Gobernanza en SAN aceptable: **Entre 50% y 79.99%**
-  Gobernanza en SAN totalmente aceptable: **Entre 80% y 100%**



SEPTIEMBRE
DE 1821

Municipio Santa Cruz Naranjo

Información	Datos	Ranking Departamental	Ranking Municipal	Mapa
-------------	-------	-----------------------	-------------------	------



Monitoreo de Gobernanza en SAN



Año 2023

Cuatrimestre q1

Departamento Santa Rosa

Municipio Santa Cruz Naranjo

- Débil entre 0% y 49.99%
- Aceptable entre 50% y 79.99%
- Totalmente Aceptable entre 80% y 100%

Índice de Gobernanza en SAN

72%

Gobernanza Aceptable en SAN

Resumen de Indicadores

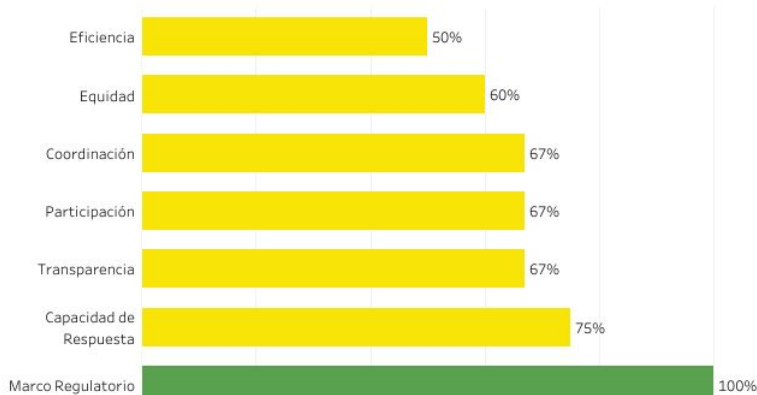

Mapa de Ubicación



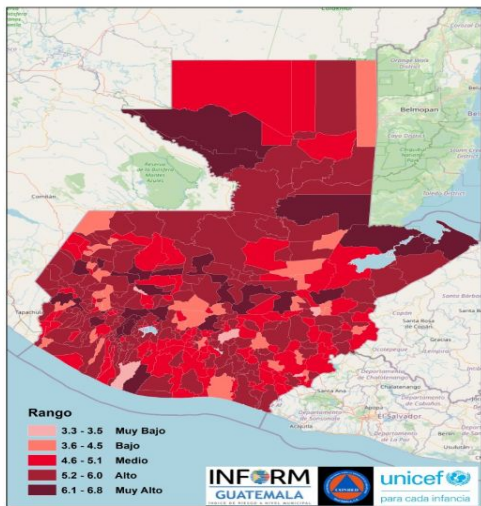

Estructura



SANTA CRUZ NARANJO, SANTA ROSA
Clasificación de Riesgo

ALTO

El municipio presenta un alto índice de degradación ambiental, diversos factores que indican alta vulnerabilidad y falta de capacidades / recursos para la respuesta ante eventos de distinto origen.

Índice de Riesgo de Desastres



INFORM Guatemala, es una herramienta nacional, abierta, objetiva y transparente que sirve para valorar el riesgo de desastres, a partir de la identificación de amenazas, vulnerabilidades y capacidades de respuesta en los 340 municipios del país.

SIMPLIFICA e INTEGRA
Información sobre el riesgo de desastres a nivel municipal en Guatemala

TOMA DE DECISIONES

Mapa municipal

Escala 0—10

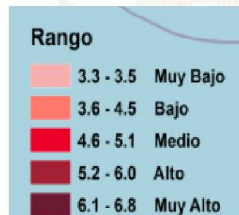

INFORM RISK 2021 GUATEMALA

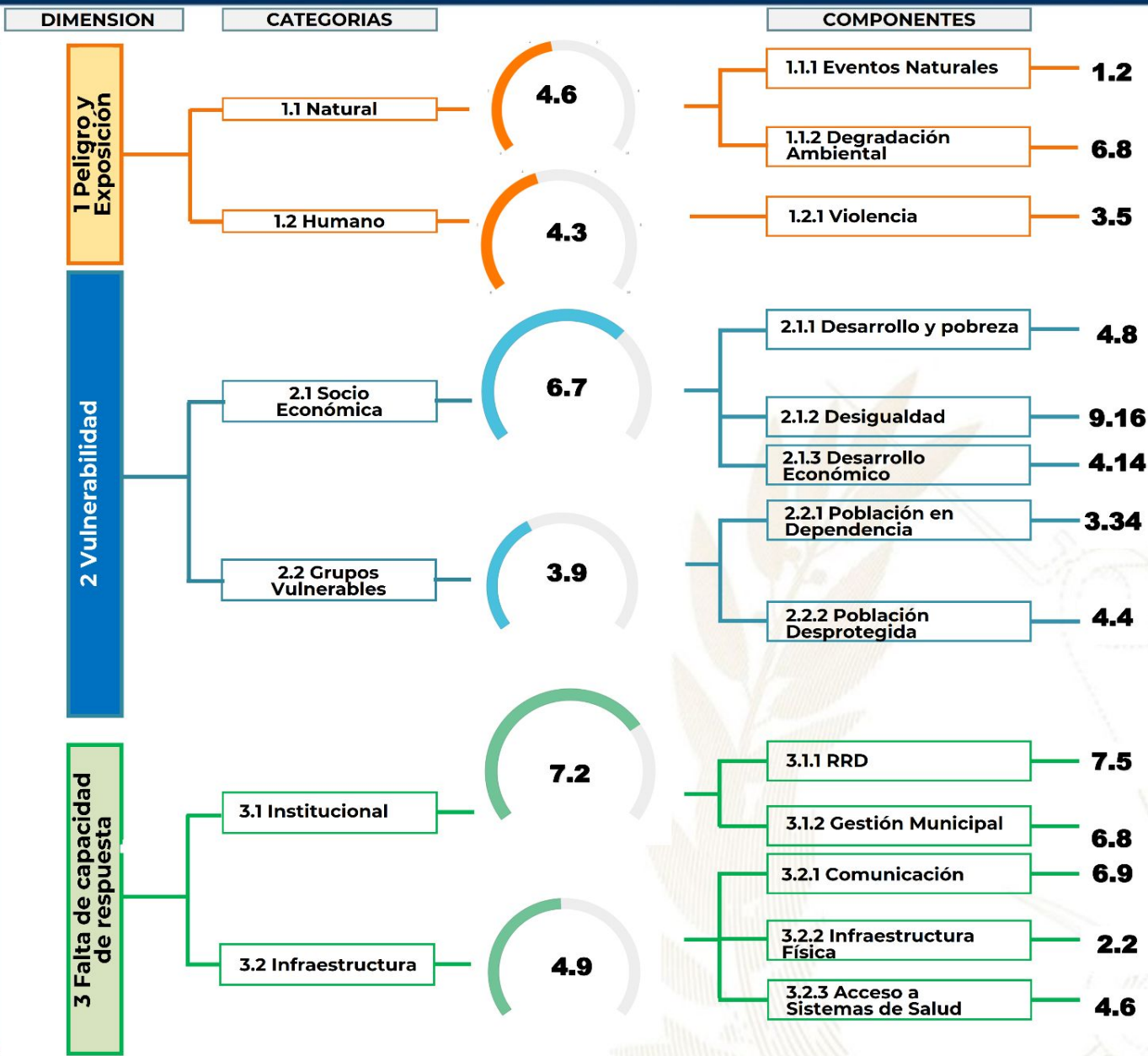

Procesos importantes para seguimiento:

- Ordenamiento territorial
- Plan Municipal de Respuesta
- Marco Nacional de Recuperación
- Normas para la Reducción de Desastres 1-4
- AGRIP
- Conformación de Coordinadoras para la Reducción de Desastres.
- Integración de Instancias Municipales para la Gestión Integral del Riesgo de Desastres.



Escala de 0—10 (menor a mayor índice de acuerdo a la metodología INFORM GT).

Oferta Programática Dirigida a los Gobiernos Locales

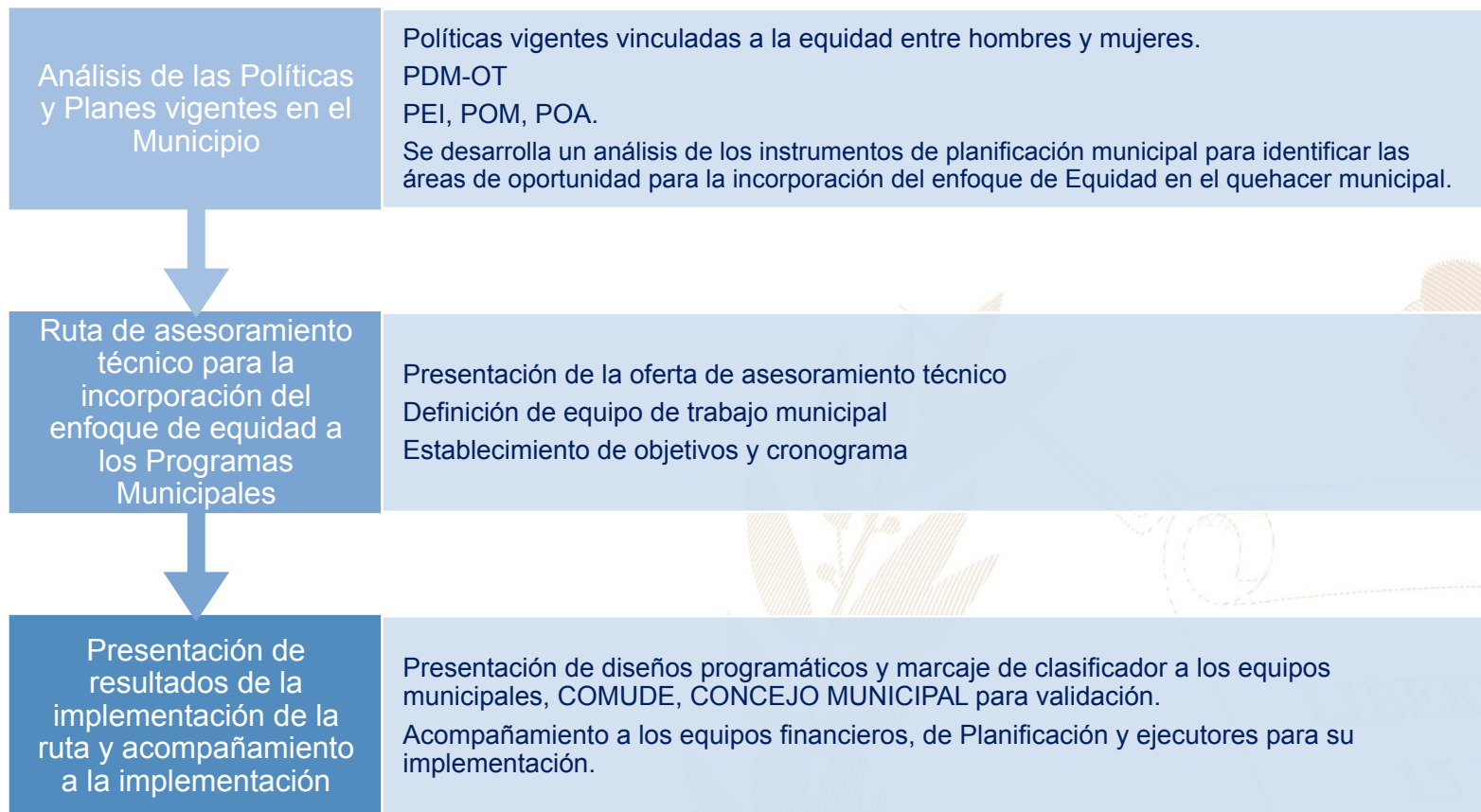

Más información aquí

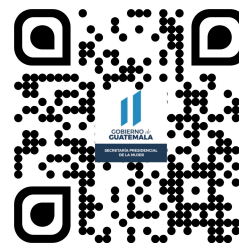

Santa Cruz Naranjo, Santa Rosa



Educación, capacitación y formación

• Se desarrollan talleres, diplomados, capacitaciones, cursos sobre perspectiva de género, violencia sexual, empoderamiento de las mujeres, violencia intrafamiliar. Tales como:

- Capacitaciones sobre los derechos de las mujeres.
- Capacitación sobre la no violencia contra la mujer.
- Capacitación de huertos y viveros, impartido por Cooperativa El Recuerdo.



Emprendimiento y/o productividad

• Promover cursos de Repostería, de elaboración de alimentos artesanales, y ve técnicas de envasado impartido por INTECAP.

• Promover curso de elaboración de canastas artesanales, Impartida por Cooperativa El Recuerdo y la Municipalidad de Santa Cruz Naranjo.

• Promover cursos de belleza y manualidades, impartidos dentro del Programa Jóvenes Protagonistas.



Asistencia social

Brindan apoyo psicológico en: casos de violencia intrafamiliar y violencia sexual.

• Gestión y coordinación de apoyo en:

Programas de alimentos por Inseguridad Alimentaria y Nutricional, a través de la COMUSAN.

- Gestión en las transferencias monetarias condicionadas. Programa Bono Social del Ministerio de Desarrollo -MIDES-
- Jornadas Médicas.



Cultural

• Se desarrollan talleres de artesanías, talleres de bisutería. Impartida por Cooperativa El Recuerdo.

• Se gestiona proyecto de reforestación y huertos familiares promovido por Cooperativa El Recuerdo.

El Índice de Desarrollo Humano Municipal (IDH-M) describe el nivel de bienestar en una sociedad a partir de tres dimensiones básicas: educación, salud y nivel de vida. El IDH-M se mide entre 0 y 1, siendo 1 el mayor nivel de desarrollo humano.

A partir de los resultados del XII Censo Nacional de Población (INE, 2019), el **IDH-M para el municipio de Santa Cruz Naranjo fue de: 0.69**. Este valor se encuentra por encima del promedio del IDH-M en el departamento de Santa Rosa (0.65) y por encima del promedio del IDH-M (0.63).

Las dimensiones del IDH-M que presentan mayor oportunidad de mejora en Santa Cruz Naranjo son: **educación y nivel de vida**.

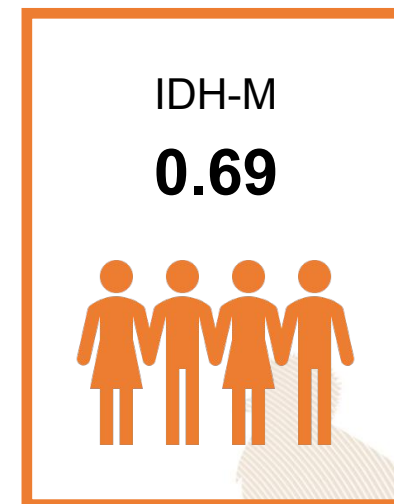

0.55

Educación

Esperanza educativa;
Escolaridad



0.88

Salud

Acceso a agua y saneamiento;
Materiales de pared y piso;
Supervivencia de hijos nacidos vivos



0.67

Nivel de Vida

Escolaridad de PEA;
Número de dormitorios por persona;
Tipo de ocupación de Población Ocupada;
Categoría ocupacional de Población Ocupada;
Ubicación geográfica

Referencias:

Instituto Nacional de Estadística de Guatemala (INE). (2019). XII Censo Nacional de Población y VII de Vivienda. Disponible en línea: <https://www.censopoblacion.gt/>
Programa de las Naciones Unidas para el Desarrollo (PNUD). (2022). Informe Nacional de Desarrollo Humano. Disponible en línea: <https://indhguatemala.org/visualizacion/>

El **Índice de Privaciones Multidimensionales Municipal (IP-M)** describe la **pobreza a nivel municipal**, para reflejar las carencias de los hogares en la calidad de la vivienda, en el empleo, en los logros educativos, en el acceso a servicios básicos de agua, saneamiento y energía, y en tecnología. El IP-M se mide entre 0 y 1, siendo 1 el mayor nivel de privaciones.

A partir de los resultados del XII Censo Nacional de Población (INE, 2019), el **IP-M para el municipio de Santa Cruz Naranjo fue de: 0.28**. Este valor se encuentra por debajo del promedio del IP-M en el departamento de Santa Rosa (0.34) y por debajo del IP-M en el país (0.32).

Las dimensiones del IP-M que presentan mayor oportunidad de mejora en Santa Cruz Naranjo son: **tecnología y empleo**

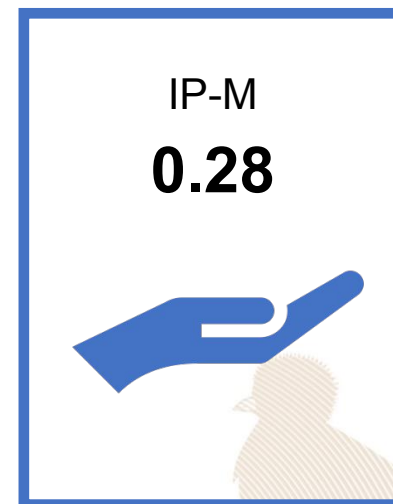

0.20

Vivienda

Materiales precarios en piso, techo y paredes;
Hacinamiento



0.27

Empleo

Trabajo infantil;
Empleo doméstico;
Trabajo no remunerado;
Categorías ocupacionales



0.14

Educación

Inasistencia escolar;
Rezago escolar;
Adultos sin escolaridad;
Adultos con menos de 6 años de escolaridad



0.21

Servicios básicos

Acceso restringido a agua;
Acceso restringido a saneamiento;
Sin energía eléctrica



0.77

Tecnología

Sin computadora en el hogar;
Sin internet en el hogar

Referencias:

Instituto Nacional de Estadística de Guatemala (INE). (2019). XII Censo Nacional de Población y VII de Vivienda. Disponible en línea: <https://www.censopoblacion.gt/>
Programa de las Naciones Unidas para el Desarrollo (PNUD). (2022). Informe Nacional de Desarrollo Humano. Disponible en línea: <https://indhguatemala.org/visualizacion/>

Comparación entre desempeño del municipio y el promedio departamental

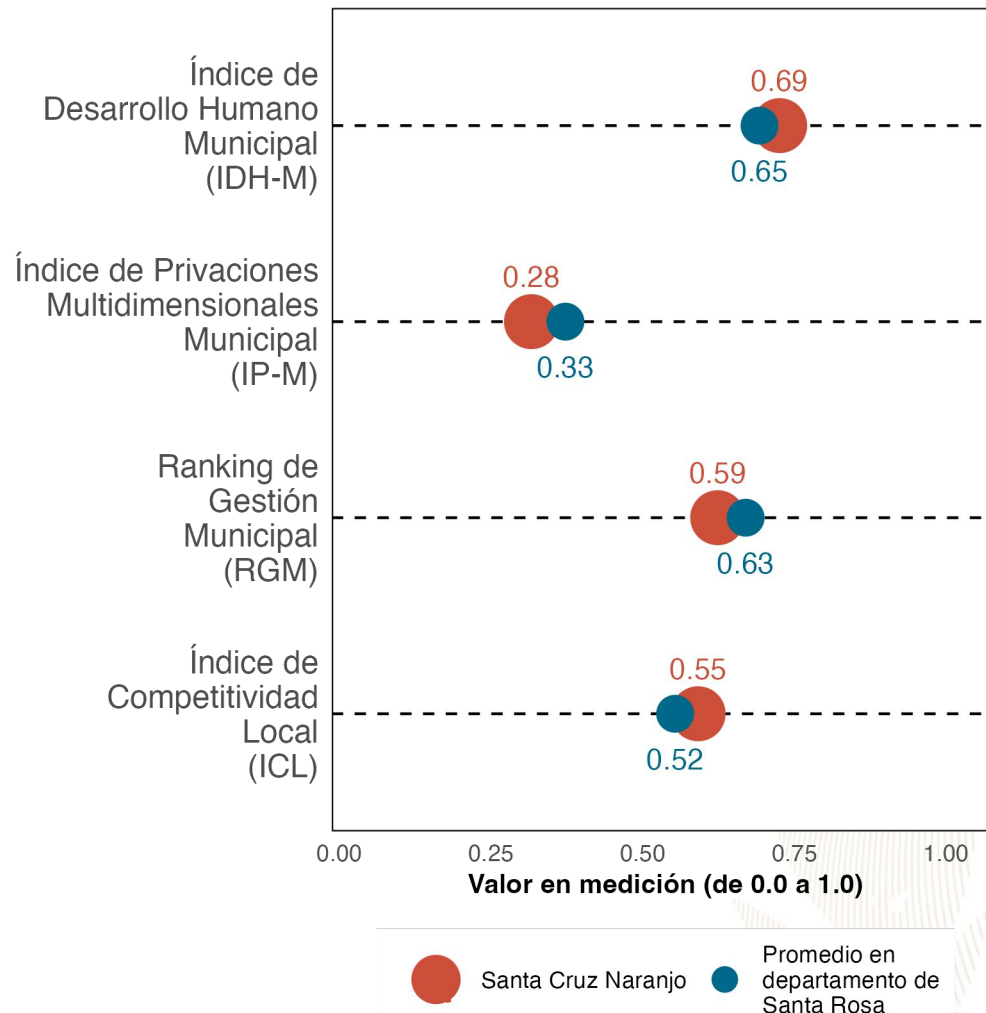

La gráfica compara el desempeño de **Santa Cruz Naranjo** con el promedio de los municipios de **Santa Rosa** en distintas mediciones de desarrollo. Los resultados son:

Índice de Desarrollo Humano Municipal (IDH-M): **0.69**. Puesto **2** de **14**.

Índice de Privaciones Multidimensionales Municipal (IP-M): **0.28**. Puesto **1** de **14**.

Ranking de gestión municipal (RGM): **0.59**. Puesto **10** de **14**.

Índice de Competitividad Local (ICL): **0.55**. Puesto **1** de **14**.

Referencias:

Fundación Para el Desarrollo de Guatemala (FUNDESA). (2022). Índice de Competitividad Local. Disponible en línea: <https://www.fundesga.org.gt/indices-y-evaluaciones-de-pais/indice-de-competitividad-local>
 Programa de las Naciones Unidas para el Desarrollo (PNUD). (2022). Informe Nacional de Desarrollo Humano. Disponible en línea: <https://indhguatemala.org/visualizacion/>
 Secretaría de Planificación y Programación de la Presidencia (SEGEPLAN). (2022). Ranking de la Gestión Municipal 2020-2021. Disponible en línea: <https://ranking.segeplan.gob.gt/visor/>

Brecha para cada indicador por área

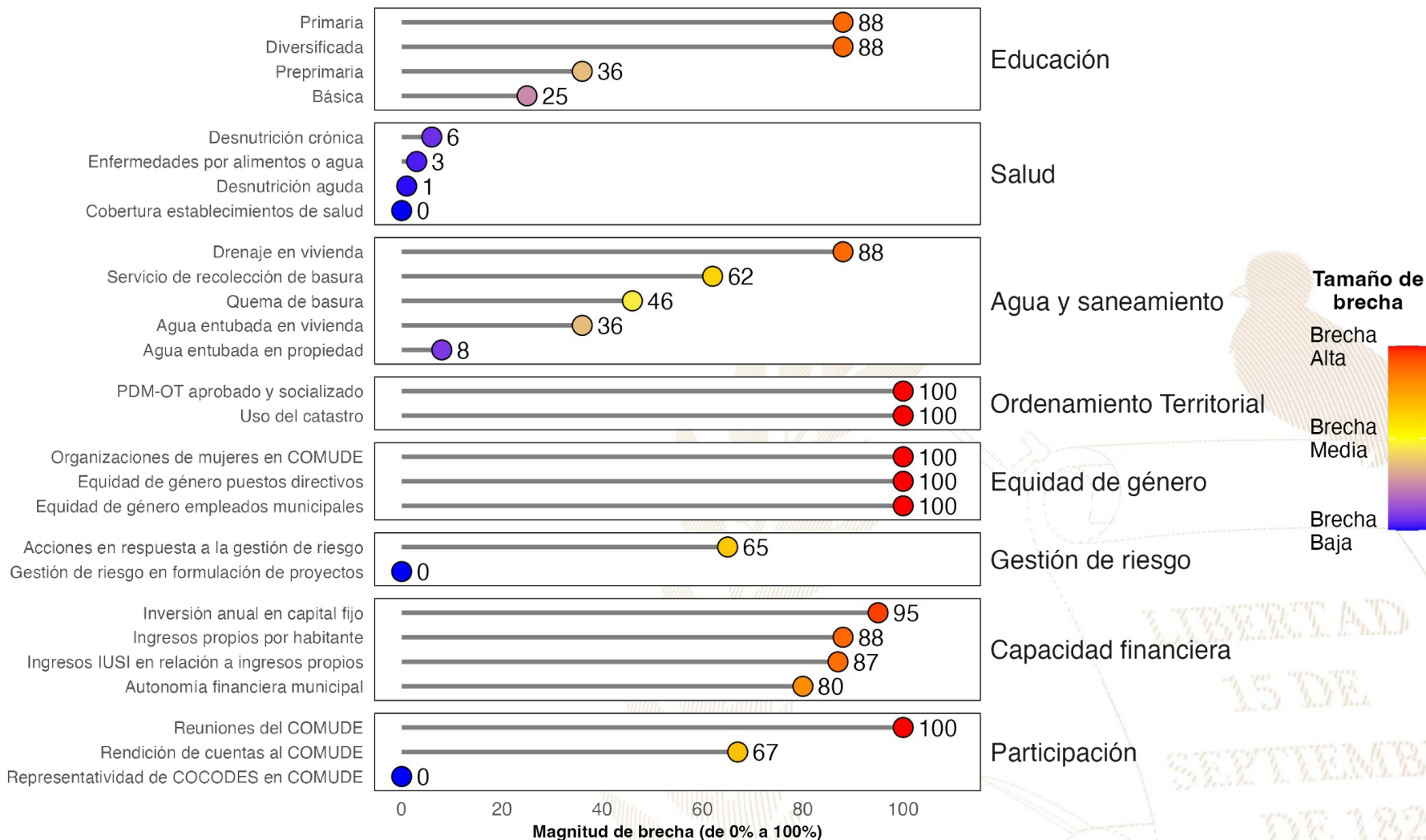

Referencias:

La selección de indicadores por área y la estimación de brechas para cada indicador se realizó con base en la información proporcionada a la Secretaría de Coordinación Ejecutiva de la Presidencia por los Ministerios de Educación y de Salud, así como en la información del Ranking de Gestión Municipal (SEGEPLAN, 2022) y el XII Censo Nacional de Población y VII de Vivienda (INE, 2019). Una brecha baja indica que hay poca necesidad de intervenir en el indicador. Una brecha media implica la necesidad de intervenir en el indicador para fortalecerlo. Una brecha alta implica mayor necesidad de intervenir para mejorar el desempeño en el indicador.

Instituto Nacional de Estadística de Guatemala (INE). (2019). XII Censo Nacional de Población y VII de Vivienda. Disponible en línea: <https://www.censopoblacion.gt/>

Secretaría de Planificación y Programación de la Presidencia (SEGEPLAN). (2022). Ranking de la Gestión Municipal 2020-2021. Disponible en línea: <https://ranking.segeplan.gob.gt/visor/>

Índice de Desarrollo Humano Municipal (IDH-M)

Si **Santa Cruz Naranjo** eliminara las brechas en los indicadores de desempeño listados en la gráfica anterior, **los cinco indicadores que tendrían mayor impacto en el IDH-M serían:** (a) autonomía financiera municipal, (b) ingresos propios por habitante, (c) educación diversificada, (d) drenaje en vivienda y (e) servicio de recolección de basura.

IDH-M estimado si brecha se elimina

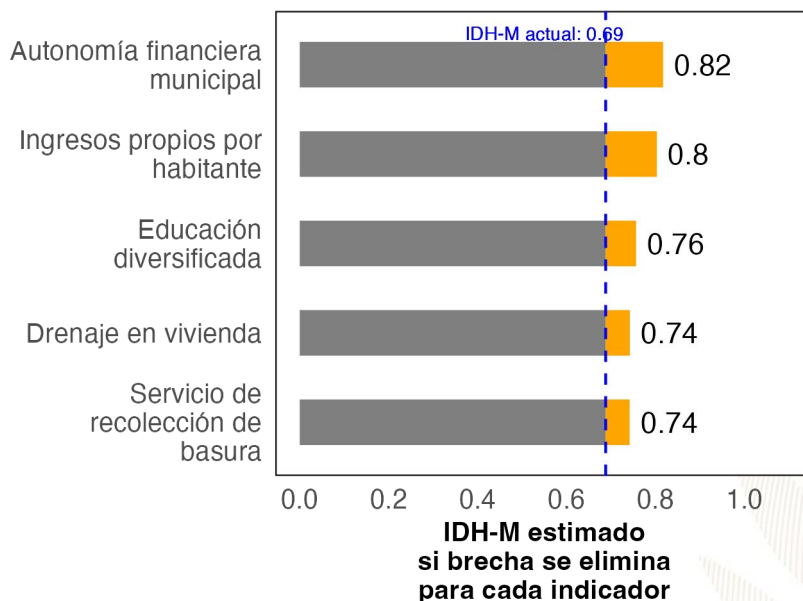

Ranking de Gestión Municipal (RGM)

Si **Santa Cruz Naranjo** eliminara las brechas en los indicadores de desempeño listados en la gráfica anterior, **los cinco indicadores que tendrían mayor impacto en el RGM serían:** (a) rendición de cuentas al COMUDE, (b) PDM-OT aprobado y socializado, (c) uso del catastro, (d) organizaciones de mujeres en COMUDE y (e) reuniones del COMUDE.

RGM estimado si brecha se elimina

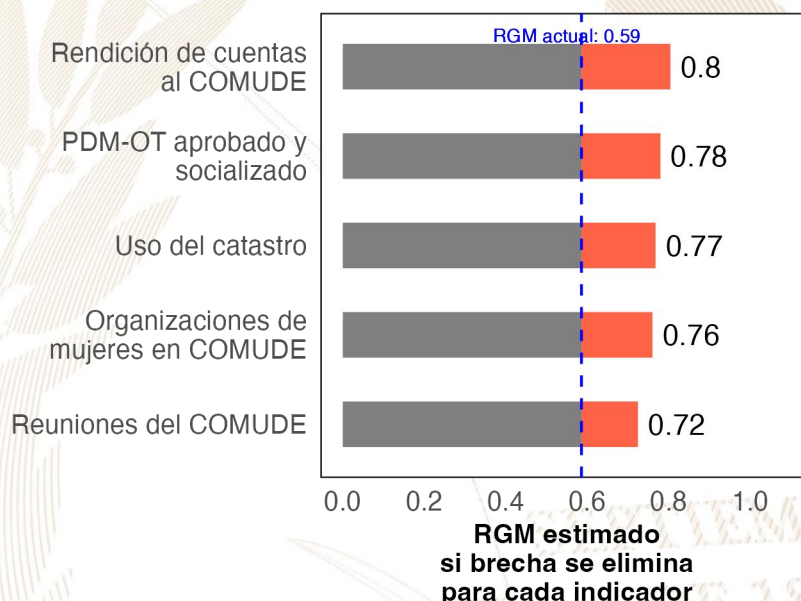

Referencias:

Para estimar el incremento en el desempeño se utilizó un modelo de regresión lineal tomando en cuenta la población, urbanización y etnicidad. Se considera que una brecha en un indicador de desarrollo ha sido eliminada si se reduce su valor actual a 0.
 Instituto Nacional de Estadística de Guatemala (INE). (2019). XII Censo Nacional de Población y VII de Vivienda. Disponible en línea: <https://www.censopoblacion.gt/>
 Programa de las Naciones Unidas para el Desarrollo (PNUD). (2022). Informe Nacional de Desarrollo Humano. Disponible en línea: <https://indhguatemala.org/visualizacion/>
 Secretaría de Planificación y Programación de la Presidencia (SEGEPLAN). (2022). Ranking de la Gestión Municipal 2020-2021. Disponible en línea: <https://ranking.segeplan.gob.gt/visor/>

Ranking Municipal

El Ranking de la Gestión Municipal (RGM) es un instrumento de asesoría creado para que los gobiernos locales, entidades de gobierno, cooperación internacional, academia y población en general cuenten con información precisa acerca de los avances y desafíos existentes en los principales temas de gestión municipal, a partir de la medición de 55 indicadores clasificados en 6 índices, que componen el índice de gestión municipal.

Departamento / Municipio	Resultados del Índice
Santa Rosa	
Santa Cruz Naranjo	
Índice de Información a la Ciudadanía	0.57
Índice de Gestión Administrativa	0.34
Índice de Gestión Financiera	0.30
Índice de Servicios Públicos	0.22
Índice de Gestión Estratégica	0.10
Índice de Participación Ciudadana	0.10





GOBIERNO de
GUATEMALA
DR. ALEJANDRO GIAMMATTEI

Un Presidente **MUNICIPALISTA**

10 GIRA PRESIDENCIAL

INFORME DE LOGROS

2020



2023

GOBIERNO CENTRAL A GOBIERNOS LOCALES

A nivel nacional

Año	No.	Producto público	Comunidad	Beneficiarios	Monto (Q)
2020	1	Becas de inglés para estudiantes y docentes	Todos	6, 110	Q5,563,491.00
2021	2	Becas de inglés para estudiantes y docentes	Todos	2887	Q762,320.00
2022	3	Becas de inglés para estudiantes y docentes	Todos	6053	Q30,807,720.00
2023	4	Becas de inglés para estudiantes y docentes	Todos	8087	Q42,676,821.00

A nivel departamento de Santa Rosa

Año	No.	Producto público	Comunidad	Beneficiarios	Monto (Q)
2020	1	Programa de Profesionalización de docentes PADEP	Xinka	2	Q17,600.00
2020	2	Programa de Textos escolares del Nivel de Educación Preprimaria y Primaria	K'iche', kaqchikel, mam, q'eqchi', q'anjob'al, tz'utujil, ixil, achi, itza', xinka, castellano	11,414	Q166,530.26
2020	3	Programa de Becas de Inglés, para el fortalecimiento de las competencias lingüísticas	Todos	6	N/A
2021	4	Programa de Profesionalización de docentes PADEP	Xinka	5	Q30,560.00
2021	5	Programa de Textos escolares del Nivel de Educación Preprimaria y Primaria	K'iche', kaqchikel, mam, q'eqchi', q'anjob'al, tz'utujil, ixil, achi,	4	Q250.96
2021	6	Programa de Becas de Inglés, para el fortalecimiento de las competencias lingüísticas	Todos	18	N/A
2022	7	Programa de Becas de Inglés, para el fortalecimiento de las competencias lingüísticas	Todos	215	N/A
2023	8	Programa de Becas de Inglés, para el fortalecimiento de las competencias lingüísticas	Todos	526	N/A

Santa Cruz Naranjo, Santa Rosa

Año	No.	Producto público	Comunidad	Beneficiarios	Monto (Q)
2020	1	Cuadernos De Trabajo Impresos Para Estudiantes Del Nivel Preprimario	Santa Cruz Naranjo	1012	Q19,410.16
2020	2	Textos Impresos Para Estudiantes Del Nivel Primario	Santa Cruz Naranjo	1012	Q59,828.43
2020	3	Establecimientos Del Nivel Preprimaria Atendidos Con Gratuidad	Santa Cruz Naranjo	570	Q13,598.64
2020	4	Establecimientos Del Nivel Primario Atendidos Con Gratuidad	Santa Cruz Naranjo	1888	Q48,266.68
2020	5	Establecimientos Del Ciclo Básico Atendidos Con Gratuidad	Santa Cruz Naranjo	42	Q3,857.00
2020	6	Estudiantes Del Nivel Preprimario Beneficiados Con Útiles Escolares	Santa Cruz Naranjo	570	Q30,710.00
2020	7	Estudiantes Del Nivel Primario Beneficiados Con Útiles Escolares	Santa Cruz Naranjo	1888	Q101,745.00
2020	8	Docentes Del Nivel Preprimario Beneficiados Con Valijas Didácticas	Santa Cruz Naranjo	26	Q5,720.00
2020	9	Docentes Del Nivel Primario Beneficiados Con Valijas Didácticas	Santa Cruz Naranjo	91	Q20,020.00
2020	10	Estudiantes del nivel preprimario atendidos con alimentación escolar	Santa Cruz Naranjo	573	Q455,150.80
2020	11	Estudiantes del nivel primario atendidos con alimentación escolar	Santa Cruz Naranjo	1942	Q1,523,102.65
2020	12	Estudiantes del nivel preprimario del sector oficial atendidos en el sistema escolar (Monolingüe y bilingüe)	Santa Cruz Naranjo	606	Q2,468,324.98
2020	13	Estudiantes del nivel primario del sector oficial atendidos en el sistema escolar. (Monolingüe y Bilingüe)	Santa Cruz Naranjo	1960	Q9,161,002.23
2020	14	Estudiantes del ciclo básico del sector oficial atendidos en el sistema escolar (Telesecundaria, nufed, oficial).	Santa Cruz Naranjo	457	Q10,098.67
2020	15	Estudiantes del ciclo diversificado del sector oficial atendidos en el sistema escolar. (Todas las ramas de enseñanzas)	Santa Cruz Naranjo	138	N/A
2020	16	Estudiantes del Programa Centros Municipales de Capacitación y Formación Humana (CEMUCAF) atendidos en áreas técnico-laborales	Santa Cruz Naranjo	15	N/A

Santa Cruz Naranjo, Santa Rosa

Año	No.	Producto público	Comunidad	Beneficiarios	Monto (Q)
2021	17	Cuadernos De Trabajo Impresos Para Estudiantes Del Nivel Preprimario	Santa Cruz Naranjo	601	Q10,290.92
2021	18	Textos Impresos Para Estudiantes Del Nivel Primario	Santa Cruz Naranjo	1343	Q21,689.85
2021	19	Establecimientos Del Nivel Preprimaria Atendidos Con Gratuidad	Santa Cruz Naranjo	626	Q25,094.45
2021	20	Establecimientos Del Nivel Primario Atendidos Con Gratuidad	Santa Cruz Naranjo	1959	Q85,947.88
2021	21	Establecimientos Del Ciclo Básico Atendidos Con Gratuidad	Santa Cruz Naranjo	448	Q46,967.63
2021	22	Establecimientos Del Ciclo Diversificado Atendidos Con Gratuidad	Santa Cruz Naranjo	132	Q14,377.14
2021	23	Estudiantes Del Nivel Preprimario Beneficiados Con Útiles Escolares	Santa Cruz Naranjo	576	Q31,033.15
2021	24	Estudiantes Del Nivel Primario Beneficiados Con Útiles Escolares	Santa Cruz Naranjo	1943	Q102,970.00
2021	25	Docentes Del Nivel Preprimario Beneficiados Con Valijas Didácticas	Santa Cruz Naranjo	28	Q6,206.80
2021	26	Docentes Del Nivel Primario Beneficiados Con Valijas Didácticas	Santa Cruz Naranjo	91	Q20,020.00
2021	27	Estudiantes del nivel preprimario atendidos con alimentación escolar	Santa Cruz Naranjo	633	Q429,356.00
2021	28	Estudiantes del nivel primario atendidos con alimentación escolar	Santa Cruz Naranjo	1972	Q1,405,408.00
2021	29	Estudiantes del nivel preprimario del sector oficial atendidos en el sistema escolar (Monolingüe y bilingüe)	Santa Cruz Naranjo	643	Q2,554,625.54
2021	30	Estudiantes del nivel primario del sector oficial atendidos en el sistema escolar. (Monolingüe y Bilingüe)	Santa Cruz Naranjo	2006	Q9,783,020.64
2021	31	Estudiantes del ciclo básico del sector oficial atendidos en el sistema escolar (Telesecundaria, nufed, oficial).	Santa Cruz Naranjo	463	Q2,645.44
2021	32	Estudiantes del ciclo diversificado del sector oficial atendidos en el sistema escolar. (Todas las ramas de enseñanzas)	Santa Cruz Naranjo	133	N/A
2021	33	Estudiantes del Programa Centros Municipales de Capacitación y Formación Humana (CEMUCAF) atendidos en áreas técnico-laborales	Santa Cruz Naranjo	32	N/A
2021	34	Estudiantes del Programa Nacional de Educación Alternativa, PRONEA, atendidos	Santa Cruz Naranjo	11	N/A

Santa Cruz Naranjo, Santa Rosa

Año	No.	Producto público	Comunidad	Beneficiarios	Monto (Q)
2022	35	Cuadernos De Trabajo Impresos Para Estudiantes Del Nivel Preprimario	Santa Cruz Naranjo	637	Q10,542.35
2022	36	Textos Impresos Para Estudiantes Del Nivel Primario	Santa Cruz Naranjo	2001	Q95,587.77
2022	37	Establecimientos Del Nivel Preprimaria Atendidos Con Gratuidad	Santa Cruz Naranjo	633	Q28,216.86
2022	38	Establecimientos Del Nivel Primario Atendidos Con Gratuidad	Santa Cruz Naranjo	1972	Q87,669.06
2022	39	Establecimientos Del Ciclo Básico Atendidos Con Gratuidad	Santa Cruz Naranjo	448	Q43,647.67
2022	40	Establecimientos Del Ciclo Diversificado Atendidos Con Gratuidad	Santa Cruz Naranjo	132	Q15,847.74
2022	41	Estudiantes Del Nivel Preprimaria Con Cobertura De Seguro Médico Escolar	Santa Cruz Naranjo	685	Q58,641.52
2022	42	Estudiantes Del Nivel Primaria Con Cobertura De Seguro Médico Escolar	Santa Cruz Naranjo	1968	Q168,810.93
2022	43	Estudiantes Del Nivel Preprimario Beneficiados Con Útiles Escolares	Santa Cruz Naranjo	633	Q34,220.00
2022	44	Estudiantes Del Nivel Primario Beneficiados Con Útiles Escolares	Santa Cruz Naranjo	1972	Q106,245.00
2022	45	Estudiantes Del Ciclo Básico Beneficiados Con Útiles Escolares	Santa Cruz Naranjo	29	Q12,100.00
2022	46	Docentes Del Nivel Primario Beneficiados Con Valijas Didácticas	Santa Cruz Naranjo	92	Q38,940.00
2022	47	Estudiantes del nivel preprimario atendidos con alimentación escolar	Santa Cruz Naranjo	647	Q691,680.00
2022	48	Estudiantes del nivel primario atendidos con alimentación escolar	Santa Cruz Naranjo	1958	Q2,114,460.00
2022	49	Estudiantes del nivel preprimario del sector oficial atendidos en el sistema escolar (Monolingüe y bilingüe)	Santa Cruz Naranjo	685	Q2,748,031.30
2022	50	Estudiantes del nivel primario del sector oficial atendidos en el sistema escolar. (Monolingüe y Bilingüe)	Santa Cruz Naranjo	1960	Q10,059,685.26
2022	51	Estudiantes del ciclo básico del sector oficial atendidos en el sistema escolar (Telesecundaria, nufed, oficial).	Santa Cruz Naranjo	418	N/A
2022	52	Estudiantes del ciclo diversificado del sector oficial atendidos en el sistema escolar. (Todas las ramas de enseñanzas)	Santa Cruz Naranjo	114	N/A
2022	53	Estudiantes del Programa Centros Municipales de Capacitación y Formación Humana (CEMUCAF) atendidos en áreas técnico-laborales	Santa Cruz Naranjo	21	N/A
2022	54	Estudiantes del Programa Nacional de Educación Alternativa, PRONEA, atendidos	Santa Cruz Naranjo	8	N/A

Santa Cruz Naranjo, Santa Rosa

Año	No.	Producto público	Comunidad	Beneficiarios	Monto (Q)
2023	55	Cuadernos De Trabajo Impresos Para Estudiantes Del Nivel Preprimario	Santa Cruz Naranjo	664	Q12,523.04
2023	56	Textos Impresos Para Estudiantes Del Nivel Primario	Santa Cruz Naranjo	992	Q9,804.93
2023	57	Establecimientos Del Nivel Preprimaria Atendidos Con Gratuidad	Santa Cruz Naranjo	605	Q25,430.26
2023	58	Establecimientos Del Nivel Primario Atendidos Con Gratuidad	Santa Cruz Naranjo	1972	Q83,920.91
2023	59	Establecimientos Del Ciclo Básico Atendidos Con Gratuidad	Santa Cruz Naranjo	450	Q48,466.07
2023	60	Establecimientos Del Ciclo Diversificado Atendidos Con Gratuidad	Santa Cruz Naranjo	111	Q7,853.29
2023	61	Estudiantes Del Nivel Preprimaria Con Cobertura De Seguro Médico Escolar	Santa Cruz Naranjo	654	Q49,909.09
2023	62	Estudiantes Del Nivel Primaria Con Cobertura De Seguro Médico Escolar	Santa Cruz Naranjo	1999	Q152,001.64
2023	63	Estudiantes Del ciclo básico Con Cobertura De Seguro Médico Escolar	Santa Cruz Naranjo	463	Q29,203.17
2023	64	Estudiantes Del ciclo diversificado Con Cobertura De Seguro Médico Escolar	Santa Cruz Naranjo	115	Q7,666.15
2023	65	Estudiantes Del Nivel Preprimario Beneficiados Con Útiles Escolares	Santa Cruz Naranjo	597	Q32,506.50
2023	66	Estudiantes Del Nivel Primario Beneficiados Con Útiles Escolares	Santa Cruz Naranjo	1972	Q106,350.00
2023	67	Estudiantes Del Ciclo Básico Beneficiados Con Útiles Escolares	Santa Cruz Naranjo	450	Q45,000.00
2023	68	Estudiantes Del Ciclo Diversificado Beneficiados Con Útiles Escolares	Santa Cruz Naranjo	111	Q11,100.00
2023	69	Docentes Del Nivel Preprimario Beneficiados Con Valijas Didácticas	Santa Cruz Naranjo	28	Q12,057.75
2023	70	Docentes Del Nivel Primario Beneficiados Con Valijas Didácticas	Santa Cruz Naranjo	91	Q40,040.00
2023	71	Docentes Del Ciclo Básico Beneficiados Con Valijas Didácticas	Santa Cruz Naranjo	19	Q8,360.00
2023	72	Docentes Del Ciclo Diversificado Beneficiados Con Valijas Didácticas	Santa Cruz Naranjo	3	Q1,320.00
2023	73	Estudiantes del nivel preprimario atendidos con alimentación escolar	Santa Cruz Naranjo	603	Q563,220.00
2023	74	Estudiantes del nivel primario atendidos con alimentación escolar	Santa Cruz Naranjo	1990	Q1,900,440.00
2023	75	Estudiantes del nivel medio atendidos con alimentación escolar	Santa Cruz Naranjo	565	Q359,280.00
2023	76	Estudiantes del nivel preprimario del sector oficial atendidos en el sistema escolar (Monolingüe y bilingüe)	Santa Cruz Naranjo	646	Q1,860,270.88
2023	77	Estudiantes del nivel primario del sector oficial atendidos en el sistema escolar. (Monolingüe y Bilingüe)	Santa Cruz Naranjo	1986	Q7,167,389.53
2023	78	Estudiantes del ciclo básico del sector oficial atendidos en el sistema escolar (Telesecundaria, nufed, oficial).	Santa Cruz Naranjo	454	N/A
2023	79	Estudiantes del ciclo diversificado del sector oficial atendidos en el sistema escolar. (Todas las ramas de enseñanzas)	Santa Cruz Naranjo	112	N/A
2023	80	Estudiantes del Programa Centros Municipales de Capacitación y Formación Humana (CEMUCAF) atendidos en áreas técnico-laborales	Santa Cruz Naranjo	10	N/A

Santa Cruz Naranjo, Santa Rosa

Año	No.	Producto público	Comunidad	Beneficiarios	Monto (Q)
2020	1	BECA EDUCACIÓN MEDIA	N/A	15	Q 37,500.00
2020	2	BECA EDUCACIÓN SUPERIOR	N/A	7	Q 7,000.00
2021	3	BECA EDUCACIÓN MEDIA	N/A	14	Q 30,500.00
2021	4	BECA EDUCACIÓN SUPERIOR	N/A	5	Q 8,000.00
2022	5	BECA EDUCACIÓN MEDIA	N/A	15	Q 21,500.00
2022	6	BECA EDUCACIÓN SUPERIOR	N/A	6	Q 12,500.00
2022	7	PROGRAMA SOCIAL JÓVENES PROTAGONISTAS	N/A	301	Q 211,176.28
2023	8	BECA EDUCACIÓN MEDIA	N/A	21	Q 40,000.00
2023	9	BECA EDUCACIÓN SUPERIOR	N/A	10	Q 18,000.00
2023	10	PROGRAMA SOCIAL JÓVENES PROTAGONISTAS	N/A	134	Q 88,507.01

Santa Cruz Naranjo, Santa Rosa

No.	Producto público	Comunidad	Beneficiarios	Monto (Q)
1	BONO FAMILIA	N/A	3,119	Q 6,878,750.00
2	TRANSFERENCIAS MONETARIAS A FAMILIAS DE NIÑOS Y NIÑAS CON DESNUTRICIÓN AGUDA, PREVIAMENTE IDENTIFICADOS EN EL MARCO DE LA VULNERABILIDAD NUTRICIONAL	N/A	1	Q 1,500.00



Santa Cruz Naranjo, Santa Rosa

No.	Producto Público		
1	<p>Atención de consultas relacionadas al uso del Sistema de Contabilidad Integrada de Gobiernos Locales -SICOIN GL- y del Sistema Servicios GL, por los medios disponibles, sea vía telefónica, correo electrónico, mesa de ayuda y en Oficinas Regionales de Atención Municipal, que han sido realizadas por los empleados municipales con los siguientes perfiles:</p>		
	<table border="0"> <tr> <td data-bbox="141 658 1045 1208"> <p>SICOIN GL</p> <ul style="list-style-type: none"> - Director AFIM - Encargado de Contabilidad - Encargado de Presupuesto - Encargado de Tesorería - Encargado de Planes - Encargado de Contratos - Gestión de Ingresos - Gestión Presupuestaria - Gestión de Préstamos y donaciones - Alcalde - Asesor Municipal - Creación de Unidad Solicitante, entre otros </td> <td data-bbox="1045 658 1928 1208"> <p>Servicios GL</p> <ul style="list-style-type: none"> - Administración Municipal - Gestor Documento de Cobro - Gestor Municipal - Nuevo Cajero General - Nuevo Cajero Receptor - Nuevo Gerente de Agua - Nuevo Gerente de Arbitrios - Nuevo Gestor de IUSI - Perfil Cajero General PMT - Perfil Gestión PMT - Registro Lecturas de Agua - Solicitud Cuenta Corriente Anual, entre otros. </td> </tr> </table>	<p>SICOIN GL</p> <ul style="list-style-type: none"> - Director AFIM - Encargado de Contabilidad - Encargado de Presupuesto - Encargado de Tesorería - Encargado de Planes - Encargado de Contratos - Gestión de Ingresos - Gestión Presupuestaria - Gestión de Préstamos y donaciones - Alcalde - Asesor Municipal - Creación de Unidad Solicitante, entre otros 	<p>Servicios GL</p> <ul style="list-style-type: none"> - Administración Municipal - Gestor Documento de Cobro - Gestor Municipal - Nuevo Cajero General - Nuevo Cajero Receptor - Nuevo Gerente de Agua - Nuevo Gerente de Arbitrios - Nuevo Gestor de IUSI - Perfil Cajero General PMT - Perfil Gestión PMT - Registro Lecturas de Agua - Solicitud Cuenta Corriente Anual, entre otros.
<p>SICOIN GL</p> <ul style="list-style-type: none"> - Director AFIM - Encargado de Contabilidad - Encargado de Presupuesto - Encargado de Tesorería - Encargado de Planes - Encargado de Contratos - Gestión de Ingresos - Gestión Presupuestaria - Gestión de Préstamos y donaciones - Alcalde - Asesor Municipal - Creación de Unidad Solicitante, entre otros 	<p>Servicios GL</p> <ul style="list-style-type: none"> - Administración Municipal - Gestor Documento de Cobro - Gestor Municipal - Nuevo Cajero General - Nuevo Cajero Receptor - Nuevo Gerente de Agua - Nuevo Gerente de Arbitrios - Nuevo Gestor de IUSI - Perfil Cajero General PMT - Perfil Gestión PMT - Registro Lecturas de Agua - Solicitud Cuenta Corriente Anual, entre otros. 		



Santa Cruz Naranjo, Santa Rosa

No.	Producto Público		
2	<p>Realización de eventos de capacitación de acuerdo a necesidades identificadas en la municipalidad con los temas indicados a continuación:</p> <table border="1" data-bbox="141 468 1928 992"> <tr> <td data-bbox="141 468 1045 992"> <ul style="list-style-type: none"> a) Cierre contable y apertura de ejercicio fiscal 2023 (Inicialización de Saldos) b) Generalidades presupuestarias c) Actualizaciones al MAFIM- 2a. Edición d) Revisión y Análisis de Reportes de Gestión y Ejecución Presupuestaria e) Módulo del IUSI en Servicios GL f) Módulo de Arbitrios en Servicios GL g) Planificación y Formulación Presupuestaria enfocado a GpR -SICOIN GL- h) Planificación (Facebook live) i) Planificación y Presupuesto por Resultados </td> <td data-bbox="1045 468 1928 992"> <ul style="list-style-type: none"> j) Módulo de Caja -Servicios GL- k) Uso del Sistema Soporte GL l) Reportes Financieros m) Préstamos, Donaciones y Convenios n) Módulo de Agua en Servicios GL o) Errores más comunes que se generan al elaborar un Presupuesto p) Módulo de Contratos q) Formulación Presupuestaria de Ingresos y egresos (Facebook live) r) Procesamiento Electrónico de Medios de Pago, entre otros. </td> </tr> </table>	<ul style="list-style-type: none"> a) Cierre contable y apertura de ejercicio fiscal 2023 (Inicialización de Saldos) b) Generalidades presupuestarias c) Actualizaciones al MAFIM- 2a. Edición d) Revisión y Análisis de Reportes de Gestión y Ejecución Presupuestaria e) Módulo del IUSI en Servicios GL f) Módulo de Arbitrios en Servicios GL g) Planificación y Formulación Presupuestaria enfocado a GpR -SICOIN GL- h) Planificación (Facebook live) i) Planificación y Presupuesto por Resultados 	<ul style="list-style-type: none"> j) Módulo de Caja -Servicios GL- k) Uso del Sistema Soporte GL l) Reportes Financieros m) Préstamos, Donaciones y Convenios n) Módulo de Agua en Servicios GL o) Errores más comunes que se generan al elaborar un Presupuesto p) Módulo de Contratos q) Formulación Presupuestaria de Ingresos y egresos (Facebook live) r) Procesamiento Electrónico de Medios de Pago, entre otros.
<ul style="list-style-type: none"> a) Cierre contable y apertura de ejercicio fiscal 2023 (Inicialización de Saldos) b) Generalidades presupuestarias c) Actualizaciones al MAFIM- 2a. Edición d) Revisión y Análisis de Reportes de Gestión y Ejecución Presupuestaria e) Módulo del IUSI en Servicios GL f) Módulo de Arbitrios en Servicios GL g) Planificación y Formulación Presupuestaria enfocado a GpR -SICOIN GL- h) Planificación (Facebook live) i) Planificación y Presupuesto por Resultados 	<ul style="list-style-type: none"> j) Módulo de Caja -Servicios GL- k) Uso del Sistema Soporte GL l) Reportes Financieros m) Préstamos, Donaciones y Convenios n) Módulo de Agua en Servicios GL o) Errores más comunes que se generan al elaborar un Presupuesto p) Módulo de Contratos q) Formulación Presupuestaria de Ingresos y egresos (Facebook live) r) Procesamiento Electrónico de Medios de Pago, entre otros. 		
3	<p>Capacitación en temas relacionados a las finanzas municipales, análisis e interpretación de indicadores financieros, según las siguientes metodologías:</p> <ul style="list-style-type: none"> a) Índice Consolidado Financiero Municipal -ICFM- b) Ficha de seguimiento del -ICFM- e Informe -ICFM- año finalizado. c) Diagnóstico para el Fortalecimiento de las Finanzas Municipales. 		
4	<p>Elaboración y actualización de Guías de Usuario del Sistema de Contabilidad Integrada de Gobiernos Locales -SICOIN GL- y del Sistema Servicios GL las cuales se encuentran disponibles en el Portal de Gobiernos Locales en el siguiente enlace: https://portalgl.minfin.gob.gt seleccionando las opciones "Biblioteca Virtual", "Guías y Manuales", "Guías Sicoín gl", "Guías Servicios GL", entre otras.</p>		

Santa Cruz Naranjo, Santa Rosa

No.	Producto Público
5	<p>Manual de Administración Financiera Integrada Municipal -MAFIM- (Segunda Edición) el cual contiene la actualización de normas, procedimientos técnicos, administrativos y financieros que fortalecen los procesos de la gestión financiera municipal, favorece el control interno, la administración y el uso eficiente y eficaz de los recursos públicos, contribuyendo a la transparencia del gasto y la rendición de cuentas, éste se encuentra disponible en el Portal de Gobiernos Locales en el siguiente enlace: https://portalgl.minfin.gob.gt seleccionando las opciones "Biblioteca Virtual", "Guías y Manuales", "Manuales", "Manual de Administración Financiera Integrada Municipal (2a. Edición) 2022".</p>
6	<p>Tablero de Resultados del índice Consolidado Financiero Municipal -ICFM- el cual es un instrumento de análisis, monitoreo y evaluación que permite a través de indicadores financieros según la metodología, conocer las fortalezas y áreas de oportunidad de la gestión financiera municipal, útil para la toma de decisiones de las autoridades y funcionarios municipales, éste se encuentra disponible en el Portal de Gobiernos Locales en el siguiente enlace: https://portalgl.minfin.gob.gt seleccionando las opciones "Indicadores" y luego "ICFM".</p>
7	<p>Ficha de Seguimiento a la Gestión Financiera Municipal en la cual se pueden visualizar los resultados de la gestión financiera de los últimos dos años para realizar análisis comparativo y el seguimiento durante el ejercicio fiscal vigente de manera mensual, permitiendo a las autoridades y funcionarios municipales identificar fortalezas y oportunidades de mejora que orienten la labor para establecer estrategias de fortalecimiento financiero municipal; asimismo se pone a disposición el Informe ICFM año finalizado, el cual muestra el análisis general de los resultados de la gestión financiera del ejercicio fiscal finalizado. Ambos instrumentos se encuentran disponibles dentro del Sistema de Contabilidad Integrada de Gobiernos Locales -SICOINGL- en la siguiente ruta: "Ejecución", "Reportes Financieros", "Ficha de Seguimiento Municipal", "Informe ICFM año finalizado".</p>
8	<p>Tablero que muestra la ejecución presupuestaria de la municipalidad desde la perspectiva de los Objetivos de Desarrollo Sostenible -ODS-, Ejes del Plan Nacional de Desarrollo, Prioridades Nacionales, Metas Estratégicas de Desarrollo y Resultados Estratégicos, los cuales se pueden consultar desde el Portal de Gobiernos Locales en el siguiente enlace: https://portalgl.minfin.gob.gt seleccionando las opciones "Indicadores" y luego "Objetivos de Desarrollo Sostenible".</p>

Santa Cruz Naranjo, Santa Rosa

No.	Producto Público		
9	Implementación de las siguientes herramientas informáticas y metodologías:		
a) Sistema de Contabilidad Integrada de Gobiernos Locales -SICOIN GL-	X	Implementada	
b) Sistema Servicios GL	X	Implementada	
c) Aplicación (APP) Móvil para Toma de Lecturas de Agua	X	Implementada	
d) Generación de Boleto de Ornato Masivo		Por implementar	
e) Metodología del Índice Consolidado Financiero Municipal -ICFM-		Por implementar	
f) Metodología "Diagnóstico para el Fortalecimiento de las Finanzas Municipales"		Por implementar	
g) Metodología "Gestión por Resultados"	X	Implementada	
h) Cobro de servicios municipales con tarjeta de crédito y débito		Por implementar	
i) Cobro de servicios municipales a través de BANCAMUNI		Por implementar	
j) Cuenta Única del Tesoro Municipal -CUT-	X	Implementada	

Santa Cruz Naranjo, Santa Rosa

Año	No.	Producto público	Beneficiarios	Monto (Q)
2020	1	Programa del Aporte Económico del Adulto Mayor (Activos)	209	Q935,200.00
2020	2	Programa del Aporte Económico del Adulto Mayor (Nuevos Beneficiarios)	10	N/A
2021	3	Programa del Aporte Económico del Adulto Mayor (Activos)	194	Q885,200.00
2021	4	Programa del Aporte Económico del Adulto Mayor (Nuevos Beneficiarios)	2	N/A
2022	5	Programa del Aporte Económico del Adulto Mayor (Activos)	257	Q1,371,900.00
2022	6	Programa del Aporte Económico del Adulto Mayor (Nuevos Beneficiarios)	84	N/A
2023	7	Programa del Aporte Económico del Adulto Mayor (Activos)	356	Q1,091,500.00
2023	8	Programa del Aporte Económico del Adulto Mayor (Nuevos Beneficiarios)	120	N/A

No.	Producto público	Comunidad	Aportes	Monto (Q)
1	Programa del Aporte Económico del Adulto Mayor	Santa Cruz Naranjo	9,512	Q4,283,800.00
2	Ventanilla Única Municipal	Santa Cruz Naranjo	99	N/A

Santa Cruz Naranjo, Santa Rosa

No.	Producto público	Comunidad	Beneficiarios	Monto (Q)
1	Identificación de Hogares Sin Energía	Aldea el Carmen	28	Q3,980.00
2	Identificación de Hogares Sin Energía	Barrio Rodeo	28	
3	Identificación de Hogares Sin Energía	Canton Morro 1	24	
4	Plan Centinela verificación de calidad y cantidad en estaciones de servicio, plantas y depositos de almacenamiento y expendios de GLP en cilindros 1 Supervision técnica de calidad y cantidad en estaciones de servicio, por personal Delegado de la DGH, durante el período 2020-agosto 2023	Santa Cruz Naranjo	toda la población	Q1,656.81
		TOTAL	80	5,636.81

Santa Cruz Naranjo, Santa Rosa

No.	Producto público	Comunidad	Beneficiarios	Monto (Q)
1	B-067-2020 BACHEO DE LA RED VIAL PAVIMENTADA	Barberena, Mataquescuintla, MULTIMUNICIPAL SANTA ROSA, Pueblo Nuevo Viñas, Santa Cruz Naranjo.	200,314	Q 9,919,200.00
2	L-153-2020 LIMPIEZA DEL DERECHO DE VÍA	Barberena, MULTIMUNICIPAL SANTA ROSA, Santa Cruz Naranjo.	74,661	Q 760,204.80
3	EMC-085-2022 EMERGENCIA DE LA RED VIAL POR CALAMIDAD	Santa Cruz Naranjo.	16,385	Q 15,000,000.00
4	REPOSICION CARRETERA RUTA RD-SRO-03 TRAMO BIFURCACION CA-01 ORIENTE BARBERENA - DESVIO RD-SRO-13 AMBERES SANTA ROSA	BARBERENA, SANTA ROSA DE LIMA, SANTA CRUZ NARANJO	101,143	Q 3,684,109.13
5	ALDEA EL NARANJO, SANTA CRUZ NARANJO, SANTA ROSA	SANTA CRUZ NARANJO	50	Q 762,953.76
6	COCINA , CANTON PLAN DE LA CAÑA, SANTA CRUZ NARANJO , SANTA ROSA	SANTA CRUZ NARANJO	18	Q 92,435.00
7	COCINA , CASERÍO LA ASUNCIÓN , SANTA CRUZ NARANJO , SANTA ROSA	SANTA CRUZ NARANJO	47	Q 92,435.00

Santa Cruz Naranjo, Santa Rosa

No.	Producto público	Comunidad	Beneficiarios	Monto (Q)
8	COCINA , CASERÍO LA ASUNCIÓN , SANTA CRUZ NARANJO , SANTA ROSA	SANTA CRUZ NARANJO	182	Q 92.435,00
9	COCINA , ALDEA AGUA BLANCA , SANTA CRUZ NARANJO , SANTA ROSA	SANTA CRUZ NARANJO	73	Q 92.435,00
10	COCINA , CANTÓN PLAN DE LA CAÑA, SANTA CRUZ NARANJO , SANTA ROSA	SANTA CRUZ NARANJO	0	Q 92.435,00
11	COCINA , ALDEA JOYAS DE BRITO, SANTA CRUZ NARANJO , SANTA ROSA	SANTA CRUZ NARANJO	75	Q 92.435,00
12	COCINA , CASERÍO EL PITILLO, SANTA CRUZ NARANJO , SANTA ROSA	SANTA CRUZ NARANJO	16	Q 92.435,00
13	COCINA , ALDEA AGUA BLANCA , SANTA CRUZ NARANJO , SANTA ROSA	SANTA CRUZ NARANJO	25	Q 92.435,00
14	COCINA , CANTÓN LOS BORDOS, SANTA CRUZ NARANJO , SANTA ROSA	SANTA CRUZ NARANJO	23	Q 92.435,00
15	Familias Beneficiadas Con Subsidio Para La Vivienda	SANTA CRUZ NARANJO	9	Q 336.000,00

Santa Cruz Naranjo, Santa Rosa

Año	No.	Producto público	Comunidad	Beneficiarios	Monto (Q)
2020	1	Instrumentos ambientales públicos	Santa Cruz Naranjo	17,875	Q7,599,563.00
2020	2	Instrumentos ambientales privados	Santa Cruz Naranjo	5	N/A
2021	3	Instrumentos ambientales públicos	Santa Cruz Naranjo	17,875	N/A
2021	4	Instrumentos ambientales privados	Santa Cruz Naranjo	15	N/A
2022	5	Instrumentos ambientales públicos	Santa Cruz Naranjo	17,875	N/A
2022	6	Instrumentos ambientales privados	Santa Cruz Naranjo	1	N/A
2023	7	Instrumentos ambientales públicos	Santa Cruz Naranjo	17,875	N/A
2023	8	Instrumentos ambientales privados	Santa Cruz Naranjo	1	N/A

Santa Cruz Naranjo, Santa Rosa

Año	No.	Producto público	Comunidad	Beneficiarios	Monto (Q)
2020	1	Asistencia y dotación de alimentos	Santa Cruz Naranjo	126	Q41,013.00
	2	Regulación del patrimonio productivo agropecuario	Santa Cruz Naranjo	713	Q32,693.39
2021	1	Asistencia y dotación de alimentos	Santa Cruz Naranjo	175	Q72,579.50
	2	Regulación del patrimonio productivo agropecuario	Santa Cruz Naranjo	526	Q38,379.59
	3	Seguro agropecuario / agrícola catastrófico	Santa Cruz Naranjo	9	Q4,880.74
2022	1	Asistencia y dotación de alimentos	Santa Cruz Naranjo	1,585	Q610,225.00
	2	Entrega de estipendios para el establecimiento de huertos familiares, para reactivación de unidades productivas; y para conservación de suelos y agua	Santa Cruz Naranjo	178	Q178,000.00
	3	Regulación del patrimonio productivo agropecuario	Santa Cruz Naranjo	551	Q67,460.19
	4	Seguro agropecuario / agrícola catastrófico	Santa Cruz Naranjo	191	Q103,195.01
2023	1	Asistencia y dotación de alimentos	Santa Cruz Naranjo	2,377	Q534,825.00
	2	Entrega de estipendios para el establecimiento de huertos familiares, para reactivación de unidades productivas; y para conservación de suelos y agua	Santa Cruz Naranjo	88	Q88,000.00
	3	Regulación del patrimonio productivo agropecuario	Santa Cruz Naranjo	587	Q68,623.35
	4	Seguro agropecuario / agrícola catastrófico	Santa Cruz Naranjo	185	Q98,021.95

Santa Cruz Naranjo, Santa Rosa

Dirección General del Deporte y la Recreación

Año	No.	Producto público	Comunidad	Beneficiarios	Monto (Q)
2021	1	000-030 Festivales deportivos, recreativos y otros eventos de carácter especial, realizados para promover el acceso a la actividad física y la recreación	Santa Cruz Naranjo	N/I	N/A
2022	2	000-024 Personas beneficiadas con actividades deportivas no escolares, no federadas y de recreación	Santa Cruz Naranjo	35	N/A
2022	3	000-030 Festivales deportivos, recreativos y otros eventos de carácter especial, realizados para promover el acceso a la actividad física y la recreación	Santa Cruz Naranjo	N/I	N/A

Dirección General de las Artes

Año	No.	Producto público	Comunidad	Beneficiarios	Monto (Q)
2020	1	Artistas apoyados en la Iniciativa Apoyarte 2020	Santa Cruz Naranjo	1	Q3,000.00
2020	2	Personas beneficiadas con producción literaria	Santa Cruz Naranjo	N/I	Q90,785.00
2021	3	Artistas apoyados en la Iniciativa Apoyarte 2021	Santa Cruz Naranjo	3	Q9,000.00
2021	4	Personas beneficiadas con producción literaria	Santa Cruz Naranjo	N/I	Q37,050.00

Santa Cruz Naranjo, Santa Rosa

No.	Producto público	Comunidad	Beneficiarios	Monto (Q)
1	Patrullajes policiales a pie	Santa Cruz Naranjo	18,481 personas	Q101,277.35
2	Patrullajes policiales en vehículos	Santa Cruz Naranjo	18,481 personas	Q41,080.97
3	Patrullajes policiales en motocicletas	Santa Cruz Naranjo	18,481 personas	Q15,367.74
4	Patrullajes policiales en bicicletas	Santa Cruz Naranjo	18,481 personas	Q559.43
5	Atención a personas agredidas	Santa Cruz Naranjo	18,481 personas	Q113,732.37
6	Patrullajes policiales	Santa Cruz Naranjo	18,481 personas	Q135,257.66
7	Operativos policiales	Santa Cruz Naranjo	18,481 personas	Q133,624.71
8	Patrullajes policiales en mercados	Santa Cruz Naranjo	18,481 personas	Q18,764.80
9	Patrullajes policiales en protección a la naturaleza	Santa Cruz Naranjo	18,481 personas	Q18,657.75
10	Operativos policiales en protección a la naturaleza	Santa Cruz Naranjo	18,481 personas	Q2,828.18

Santa Cruz Naranjo, Santa Rosa

No.	Producto público	Comunidad	Beneficiarios	Monto (Q)
11	Seguridad a personalidades, edificios y entidades	Santa Cruz Naranjo	18,481 personas	Q25,449.21
12	Servicios policiales para mantener y resguardar el orden público	Santa Cruz Naranjo	18,481 personas	Q26,629.91
13	Operativos policiales especializados para el control de homicidios	Santa Cruz Naranjo	18,481 personas	Q133,207.06
14	Patrullajes policiales motorizados en áreas focalizadas para la reducción de homicidios	Santa Cruz Naranjo	18,481 personas	Q63,613.81
15	Atención a mujeres víctimas de violencia con asesoría y acompañamiento policial	Santa Cruz Naranjo	18,481 personas	Q78.24
16	Asesoría y acompañamiento policial a mujeres víctimas de violencia	Santa Cruz Naranjo	18,481 personas	Q10,499.12
17	Operativos policiales para el control del expendio y consumo de bebidas alcohólicas, fermentadas o destiladas	Santa Cruz Naranjo	18,481 personas	Q2,119.80
18	Puestos policiales fijos para la prevención de extorsiones	Santa Cruz Naranjo	18,481 personas	Q99.23
19	Atención de denuncias recibidas por extorsión	Santa Cruz Naranjo	18,481 personas	Q104.88

Santa Cruz Naranjo, Santa Rosa

No.	Producto público	Comunidad	Beneficiarios	Monto (Q)
1	Operaciones Terrestres	Santa Cruz Naranjo	456,928*	Q66,891,637.78*
2	Operaciones Terrestres	Santa Cruz Naranjo	456,928*	Q51,113,150.00*
3	Apoyo a reforestación	Santa Cruz Naranjo	18,481	Q20,000.00
4	Apoyo a reforestación	Santa Cruz Naranjo	35,408	Q20,000.00

*Los datos corresponden a nivel Departamental

Santa Cruz Naranjo, Santa Rosa

No.	Producto público	Comunidad	Beneficiarios	Monto (Q)
1	Reactivación y seguimiento a la Comisión Municipal de Seguridad Alimentaria y Nutricional -COMUSAN-, en donde se ha coordinado y articulado acciones en favor de la SAN del municipio mediante la realización de 08 sesiones ordinarias y 03 sesiones extraordinarias celebradas de enero a agosto, así mismo la participación activa de las instituciones públicas para la consecución del plan de acción de la COMUSAN.	MAGA, MIDES, MSPAS, MINEDUC, CONALFA, RENAP, MUNICIPALIDAD Y SESAN.	8	N/A
2	Ejecución de acciones integrales incluidas dentro del POA COMUSAN para dar seguimiento a las intervenciones institucionales en las cuales se han desarrollado monitoreos conjuntos a familias de niños y niñas desnutridos, seguimiento al Programa de Alimentación Escolar y Monitoreo conjunto al agua apta para consumo humano	El Rodeo, Plan de la Caña, Don Gregorio, Barrio la Salida, Santa Cruz Naranjo, El Naranjo	10	N/A
3	Participación en jornadas integrales de salud y nutrición en diferentes comunidades del municipio durante las cuales se ha dotado de alimento complementario fortificado ACF y se ha capacitado en temas de salud y nutrición haciendo uso de las herramientas del kit mochila azul y la guía metodológica de la línea de acción uno salud y nutrición.	El Carmen, El Bosque, Potrerillos, Teocinte, Joyas de Brito.	450	N/A

Santa Cruz Naranjo, Santa Rosa

Inversiones de Consejos de Desarrollo Departamental

Ejercicio fiscal 2020

No.	SNIP	Producto público	Comunidad	Beneficiarios	Monto (Q)
1	241379	MEJORAMIENTO CAMINO	ALDEA POTRERILLOS	2,125	Q1,211,000.00
2	241319	MEJORAMIENTO CAMINO	ALDEA EL TEOCINTE	2,500	Q766,457.00
3	241318	INSTITUTO BASICO	ALDEA EL TEOCINTE	2,000	Q890,000.00
4	226485	ESCUELA PRIMARIA	ALDEA EL NARANJO	800	Q902,304.00
5	226487	ESCUELA PRIMARIA	ALDEA EL TEOCINTE	50	Q640,000.00
			TOTAL	7,475	Q4,409,761.00

Santa Cruz Naranjo, Santa Rosa

Ejercicio fiscal 2021

No.	SNIP	Producto público	Comunidad	Beneficiarios	Monto (Q)
1	276945	MEJORAMIENTO CAMINO	CASERIO EL ENCINON	2,000	Q879,000.00
2	260894	ESCUELA PRIMARIA	ALDEA EL BOSQUE	2,000	Q1,418,235.00
3	260629	ESCUELA PRIMARIA	CASERIO EL ENCINON	1,000	Q880,000.00
4	260795	MEJORAMIENTO CAMINO	ALDEA EL TEOCINTE	2,000	Q1,232,526.00
		TOTAL		7,000	Q4,409,761.00

Santa Cruz Naranjo, Santa Rosa

Ejercicio fiscal 2022

No.	SNIP	Producto público	Comunidad	Beneficiarios	Monto (Q)
1	280973	MEJORAMIENTO CAMINO	ALDEA LAS JOYAS	1,000	Q500,000.00
2	277512	MEJORAMIENTO CAMINO	CASERIO EL CAMPITO	2,000	Q760,000.00
3	277505	MEJORAMIENTO CAMINO	ALDEA EL CARMEN	1,500	Q500,000.00
4	277484	ESCUELA PRIMARIA	ALDEA EL TEOCINTE	1,621	Q500,000.00
5	280965	CENTRO DE SALUD	CASCO URBANO	16,000	Q600,000.00
6	280974	ESCUELA PRIMARIA	ALDEA DON GREGORIO	970	Q500,000.00
7	294451	AGUA POTABLE	ALDEA EL TEOCINTE	2,810	Q1,689,202.00
8	289391	ESCUELA PRIMARIA	CASERIO PLAN DE LA CAÑA	2,000	Q329,025.00
			TOTAL	27,901	Q5,378,227.00

Santa Cruz Naranjo, Santa Rosa

Ejercicio fiscal 2023

No.	SNIP	Producto público	Comunidad	Beneficiarios	Monto (Q)
1	296346	DRENAJES	ALDEA EL NARANJO	2,500	Q1,600,000.00
2	296347	DRENAJES	CASCO URBANO	4,500	Q880,000.00
3	296349	MEJORAMIENTO CALLE	ALDEA EL CARMEN	1,500	Q800,000.00
4	296353	INSTITUTO BASICO	ALDEA EL CARMEN	850	Q1,391,235.00
5	300071	MEJORAMIENTO CALLE	CASERIO EL MATOCHO	400	Q450,000.00
6	316388	MEJORAMIENTO CALLE	CASERIO MORRO I	900	Q800,000.00
			TOTAL	10,650	Q5,921,235.00

Santa Cruz Naranjo, Santa Rosa

Ejercicio fiscal 2024

No.	SNIP	Producto público	Comunidad	Beneficiarios	Monto (Q)
1	314923	AGUA POTABLE	SECTOR GUAYABITO, ALDEA EL NARANJO	250	Q1,800,000.00
2	314924	ESCUELA PREPRIMARIA	CASERIO EL CAMPITO	200	Q800,000.00
3	314925	AGUA POTABLE	SECTOR EL CENTRO, ALDEA EL TEOCINTE	200	Q550,000.00
4	314926	ESCUELA PREPRIMARIA	SECTOR CASCO URBANO	200	Q800,000.00
5	314927	ESCUELA PRIMARIA	JOYAS DEL BOSQUE	200	Q800,000.00
6	314928	CAMINO RURAL	SECTOR LA ARENERA, CASERÍO LLANO DE LA CRUZ	900	Q880,000.00
7	314929	CAMINO RURAL	SECTOR FINAL CAMPITO HACIA ALDEA AGUA BLANCA	500	Q400,000.00
8	314930	CAMINO RURAL	BARRIO EL CAMPO HACIA LAS BUGANVILIAS ALDEA EL TEOCINTE	900	Q838,128.00
			TOTAL	3,350	Q6,868,128.00



Santa Cruz Naranjo, Santa Rosa

No.	Producto público	Comunidad	Beneficiarios	Monto (Q)
1	PERSONAS BENEFICIADAS CON CAPACITACIÓN NO CERTIFICABLE	SANTA CRUZ NARANJO	95	N/A

Año	No.	Producto público	Comunidad	Beneficiarios	Monto (Q)
2020 - 2022	1	PERSONAS BENEFICIADAS CON CAPACITACIÓN NO CERTIFICABLE	SANTA CRUZ NARANJO	76	N/A
2023	2	PERSONAS BENEFICIADAS CON CAPACITACIÓN NO CERTIFICABLE	SANTA CRUZ NARANJO	19	N/A
			TOTAL GENERAL	95	

Santa Cruz Naranjo, Santa Rosa

No.	Producto público	Comunidad	Beneficiarios	Monto (Q)
1	Cursos de capacitación	Santa Cruz Naranjo	1	Q 81.80



Santa Cruz Naranjo, Santa Rosa

Año	No.	Producto público	Comunidad	Beneficiarios	Monto (Q)
2022	1	Asistencia técnica "Política Municipal para el Mejoramiento de la Generación y Recaudación de Ingresos Propios"	Santa Cruz Naranjo	Gobierno municipal	Q4,500.00



Santa Cruz Naranjo, Santa Rosa

Año	No.	Producto público	Comunidad	Hect. Afec.	Beneficiarios	Monto (Q)
2021	1	Coordinadoras Municipales para la Reducción de Desastres	Santa Cruz Naranjo		27	Q910,443.31
2022	1	Instancias Municipales de Reducción de Riesgo de Desastres	Santa Cruz Naranjo	N/A		Q1,383,978.57

**** NOTA:** El monto consignado representa lo ejecutado en forma global para el ejercicio fiscal indicado

Alejandro Eduardo Giammattei Falla
Señor Presidente de la República

**Secretaría de Coordinación
Ejecutiva de la Presidencia**

Álvaro Leonel Díaz Velásquez
Secretario de Coordinación Ejecutiva

Danilo José Soto Castañeda
Subsecretario de Coordinación Ejecutiva

Victor Hugo Paiz Gómez
Subsecretario para la Descentralización

Leonel Eduardo Girón Véliz
Director del Sistema de Consejos de Desarrollo

Luis Eduardo Orozco Orellana
Director General para la Descentralización

Jonathan Arnulfo Del Cid López
Director de Informática

Jesús Felipe Polanco Tello
Director Técnico de Operaciones

Luis Alfonso Rodas Guzmán
Director de Planificación

Jennifer Cristina García Marroquín
Directora de Comunicación social

Luz Azucena Mendoza Cajbón
Directora Administrativa Financiera

María José Sánchez Mejía
Directora de Asesoría Jurídica

Alberto Emmanuel Soto de León
Director de Auditoría Interna

Isis Ana Graciela Serrano Lemus
Asesoría Técnica

Saúl Nehemías Obando Mejía
Dirección Técnica de Operaciones

David Roberto Barrera Valenzuela
Dirección Técnica de Operaciones

Autorizado

Alejandro Eduardo Giammattei Falla
Señor Presidente de la República

Álvaro Leonel Díaz Velásquez
Secretario de Coordinación Ejecutiva de la Presidencia

Elaborado

Despacho
Secretaría de Coordinación Ejecutiva de la Presidencia

Subsecretaría de Coordinación Ejecutiva
Secretaría de Coordinación Ejecutiva de la Presidencia

Revisado

Dirección del Sistema de Consejos de Desarrollo
Dirección Técnica de Operaciones
Dirección de Descentralización

Diseño y diagramación

Dirección de Comunicación Social

340 municipios
fuertes,
hacen un Estado fuerte!

ACCESO A INFORMACIÓN DIGITAL



<https://scep.gob.gt/carta-de-navegacion-municipal/>