



Carta de navegación Municipal

MUNICIPALIDAD DE SANTA CRUZ MULUÁ, RETALHULEU



GOBIERNO de GUATEMALA
DR. ALEJANDRO GIAMMATTEI

MINISTERIO DE SERVICIOS PÚBLICOS



GOBIERNO de GUATEMALA
DR. ALEJANDRO GIAMMATTEI

MINISTERIO DE TRABAJO Y PREVISIÓN SOCIAL



GOBIERNO de GUATEMALA
DR. ALEJANDRO GIAMMATTEI

MINISTERIO DE CULTURA Y DEPORTE



GOBIERNO de GUATEMALA
DR. ALEJANDRO GIAMMATTEI

MINISTERIO DE AMBIENTE Y RECURSOS NATURALES



GOBIERNO de GUATEMALA
DR. ALEJANDRO GIAMMATTEI

MINISTERIO DE SALUD PÚBLICA Y ASISTENCIA SOCIAL



GOBIERNO de GUATEMALA
DR. ALEJANDRO GIAMMATTEI

MINISTERIO DE AGRICULTURA, GANADERÍA Y ALIMENTACIÓN



GOBIERNO de GUATEMALA
DR. ALEJANDRO GIAMMATTEI

MINISTERIO DE COOPERACIÓN



GOBIERNO de GUATEMALA
DR. ALEJANDRO GIAMMATTEI

MINISTERIO DE EDUCACIÓN



GOBIERNO de GUATEMALA
DR. ALEJANDRO GIAMMATTEI

SECRETARÍA DE SEGURIDAD ALIMENTARIA Y NUTRICIONAL DE LA PRESIDENCIA DE LA REPÚBLICA



GOBIERNO de GUATEMALA
DR. ALEJANDRO GIAMMATTEI

SECRETARÍA PRESIDENCIAL DE LA VELOCIDAD



GOBIERNO de GUATEMALA
DR. ALEJANDRO GIAMMATTEI

COMISIÓN PRESIDENCIAL DE ASUNTOS MUNICIPALES



Instituto Guatemalteco de Turismo



SEGEPLAN



LIBERTAD
15 DE
SEPTIEMBRE
DE 1821

Estimados Alcaldes y Alcaldesas:

Me dirijo a ustedes con un mensaje de profundo compromiso y gratitud en este importante momento de transición de gobierno. Como Presidente de la República de Guatemala, identificado plenamente con el municipalismo y la necesidad de fortalecer el poder local, es mi deber informarles sobre los alcances y resultados a nivel local y nacional, y cómo orientar de mejor manera los retos del desarrollo en las 340 municipalidades del país.

En este sentido, deseo resaltar el análisis exhaustivo realizado por la Secretaría de Coordinación Ejecutiva de la Presidencia, los Ministerios y demás instituciones que reportan los logros alcanzados a nivel sectorial y del Sistema de Consejos de Desarrollo, así como las brechas que se deben superar. Los datos recopilados en este análisis, proporcionan una base sólida para la toma inteligente y oportuna de decisiones en cada municipalidad, por lo que se ilustran las prioridades de su municipio, así como las transferencias financieras que el Organismo Ejecutivo traslada de manera efectiva y oportuna a todas las municipalidades del país, lo que ha permitido ir cerrando brechas y asegurar un futuro más próspero.

El Sistema de Consejos de Desarrollo ha sido una herramienta fundamental para fomentar la participación ciudadana y garantizar que las necesidades de nuestras comunidades sean atendidas de manera adecuada. Gracias al esfuerzo conjunto entre el Gobierno central y las

municipalidades, se han logrado avances notables en el desarrollo local y en la mejora de la calidad de vida de nuestros ciudadanos, fortaleciendo así el municipalismo.

Es importante reconocer que aún existen retos por alcanzar. Estos retos y brechas demandan como país, redoblar esfuerzos y a trabajar de la mano para superar las adversidades. Con la información proporcionada por el Gobierno central en este documento, estamos en una posición sólida para tomar decisiones informadas que nos permitan avanzar hacia una Guatemala con más desarrollo. Hacer gobierno implica recordar que el verdadero poder radica en la unidad, complementariedad y colaboración, por lo que trabajar en conjunto para beneficio de las comunidades, asegura construir una Guatemala más fuerte, más unida y más próspera.

**"Que Dios bendiga Guatemala".
Con gratitud y compromiso,**

**Dr. Alejandro Giammattei
Presidente de la República**

LIBERTAD
15 DE
SEPTIEMBRE
DE 1821

Eficiencia en aportes a Consejos de Desarrollo, Departamental, Retalhuleu 2020 - 2023

No.	Municipio	Porcentaje de ejecución 2020	Porcentaje de ejecución 2021	Porcentaje de ejecución 2022	Porcentaje de ejecución 2023	Porcentaje de ejecución 2020 - 2023
1	Nuevo San Carlos	100%	100%	100%	65%	90%
2	San Andrés Villa Seca	100%	100%	92%	67%	87%
3	Champerico	100%	100%	100%	51%	85%
4	San Sebastián	100%	100%	96%	47%	84%
5	San Martín Zapotitlán	100%	100%	100%	30%	81%
6	El Asintal	100%	100%	100%	35%	81%
7	Santa Cruz Muluá	100%	100%	100%	34%	81%
8	San Felipe	100%	100%	100%	28%	79%
9	Retalhuleu	98%	99%	89%	10%	69%

*Información al mes de agosto 2023,

Asignación IVA-PAZ CODEDE

Al mes de agosto de 2023

Santa Cruz Muluá, Retalhuleu

Ejercicio Fiscal	Monto Aprobado	Saldo de Arrastre (Ejercicio fiscal anterior)	Monto Real	Monto Desembolsado	Saldo de Arrastre (Ejercicio fiscal actual)	Porcentaje de Ejecución
2020	Q6,809,525.00	-Q4,812,561.57	Q1,996,963.43	Q6,809,525.00	Q0.00	100%
2021	Q6,809,525.00	Q0.00	Q6,809,525.00	Q6,809,525.00	Q0.00	100%
2022	Q7,751,577.00	Q0.00	Q7,751,577.00	Q7,751,577.00	Q0.00	100%
2023	Q8,770,695.00	Q0.00	Q8,770,695.00	Q2,947,139.00	Q5,823,556.00	34%
Total	Q30,141,322.00	-Q4,812,561.57	Q25,328,760.43	Q24,317,766.00	Q5,823,556.00	81%

1

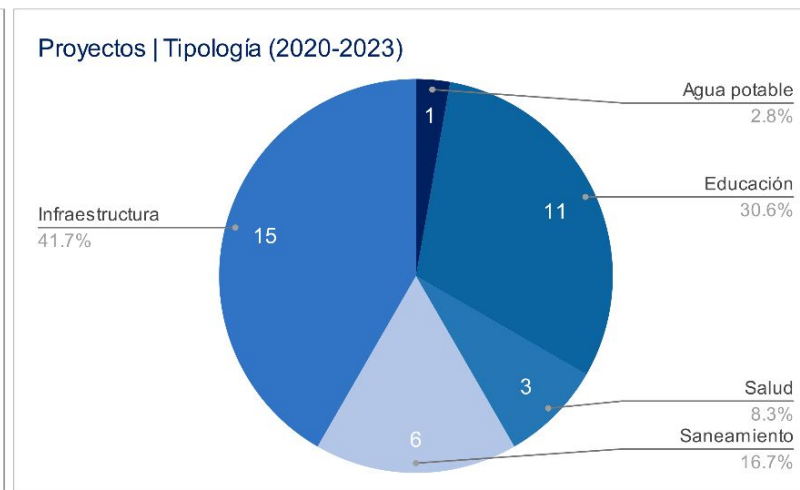
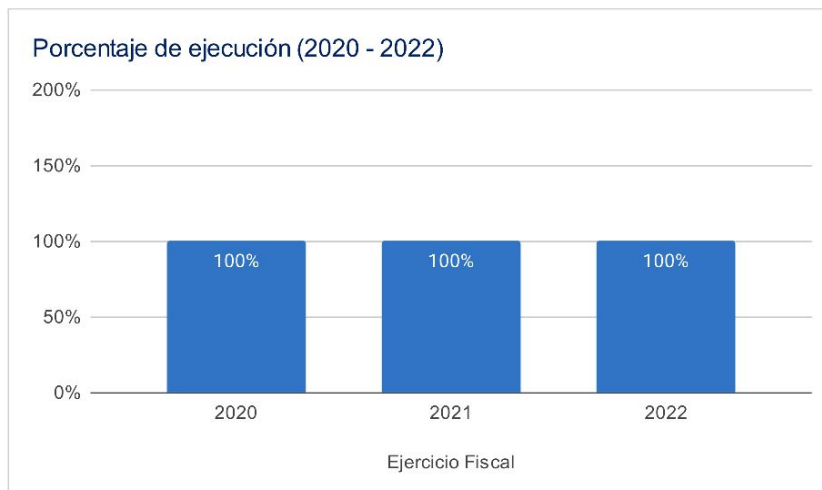

Asignaciones y Transferencias al Municipio

Ejercicio Fiscal	Asignación Constitucional	Asignación IVA-PAZ Municipalidades	Asignación Vehículos	Petróleo	Asignación IVA-PAZ CODEDE	Total
2020	Q 6,075,053.14	Q 7,551,251.25	Q 848,344.26	Q 231,908.66	Q6,809,525.00	Q 21,516,082.31
2021	Q 6,110,370.99	Q 7,595,151.10	Q 853,276.18	Q 233,910.95	Q6,809,525.00	Q 21,602,234.22
2022	Q 7,210,931.40	Q 8,518,574.17	Q 825,889.51	Q 273,030.10	Q7,751,577.00	Q 24,580,002.18
2023	Q 8,571,307.74	Q 10,114,320.17	Q 894,766.52	Q 297,247.77	Q8,770,695.00	Q 28,648,337.20
Total	Q 27,967,663.27	Q 33,779,296.69	Q 3,422,276.47	Q 1,036,097.48	Q30,141,322.00	Q 96,346,655.91

Total asignado al municipio: **Q 96,346,655.91**

1

Necesidades Municipales Santa Cruz Muluá, Retalhuleu

Área prioritaria	Brecha %	Necesidades				
Educación						
PAIN (Programa de atención integral al niño y niña)	100%	En este nivel existe	2185	niños que necesitan atención educativa.		
Preprimaria	7%	Se recomienda contemplar	2	aulas y docentes para cubrir a	67	niños.
Primaria	0%	No existe brecha educativa en este nivel.				
Básico	27%	Se recomienda contemplar	8	aulas y docentes para cubrir a	242	niños.
Diversificado	87%	Se recomienda contemplar	26	aulas y docentes para cubrir a	793	niños.

2

Salud y agua potable						
Porcentaje desnutrición aguda	2,5%	Se registró	26	casos de niños menores de 5 años con desnutrición aguda en el municipio.		
Porcentaje desnutrición crónica	7%	Se registró	140	casos de niños menores de 5 años con desnutrición crónica en el municipio.		
Establecimientos de salud	0%	Considerando que el centro de salud tiene capacidad para atender hasta a 20,000 personas y el puesto de salud a 5,000 personas, se determina que no existe brecha de establecimientos de salud.				
Enfermedades causadas por alimentos y agua	5,2%	Se registró	707	casos de enfermedades transmitidas por alimentos o agua contaminada.		
Red domiciliar de agua potable	2%	Se necesita cubrir el acceso a red domiciliar de agua potable de	68	viviendas.		

3

Saneamiento						
Manejo de desechos	87%	2699 viviendas requieren de un sistema adecuado de manejo de desechos sólidos o tren de aseo.				
Acceso a servicio sanitario	25%	775 viviendas requieren de acceso a un servicio sanitario adecuado.				
Acceso a sistema de drenajes	32%	981 viviendas requieren acceso a sistema de drenajes.				

4

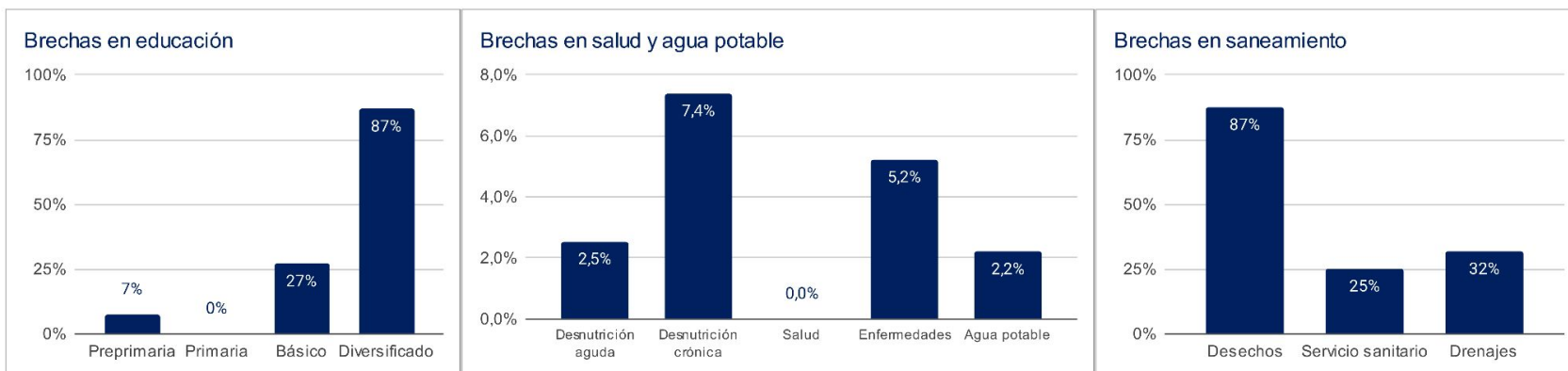

1 Asignaciones y Transferencias a Municipalidades, Dirección Financiera, MINFIN (2023)

3 Morbilidad por desnutrición crónica y aguda en menores de 5 años, SIGSA - MSPAS (2022), Morbilidad por enfermedades relacionadas a enfermedades transmitidas por alimentos y/o agua (ETAS's), SIGSA - MSPAS (2022), Establecimientos de salud a nivel nacional, MSPAS (2023),

2 Datos poblacionales del Censo 2018, INE (2018), Cobertura educativa, MINEDUC (2023),

4 Datos poblacionales y de vivienda, Censo 2018, INE (2018),

Departamento: Retalhuleu

(1) ▾

Municipio: Santa Cruz Muluá

(1) ▾

Año	Aporte Consejos	Constitucional	IVA-Paz Municipalidades	Vehículos	Petróleo	Total
2024	10.173.420,00	8.571.307,74	10.114.320,17	894.766,52	297.247,77	30.051.062,20
2025	10.669.636,40	9.543.827,99	11.072.315,45	903.709,06	324.873,56	32.514.362,45
2026	11.538.532,40	10.289.172,58	11.836.846,14	917.142,54	344.275,07	34.925.968,73
2027	12.407.428,40	11.034.517,18	12.601.376,83	930.576,03	363.676,57	37.337.575,00
Total	44.789.017,20	39.438.825,49	45.624.858,59	3.646.194,15	1.330.072,97	134.828.968,38

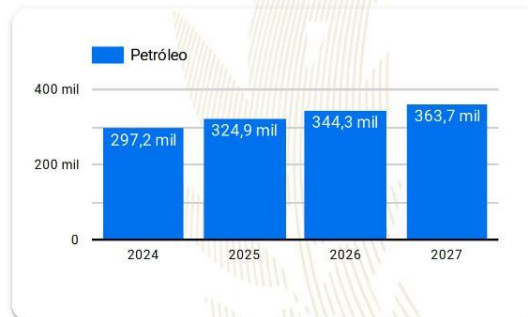
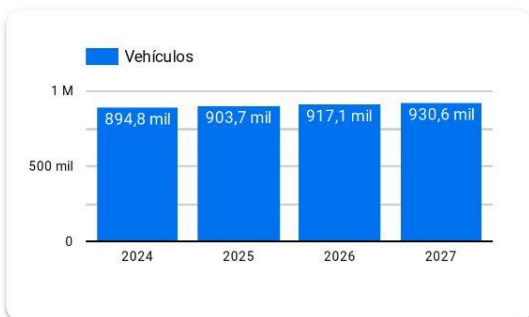
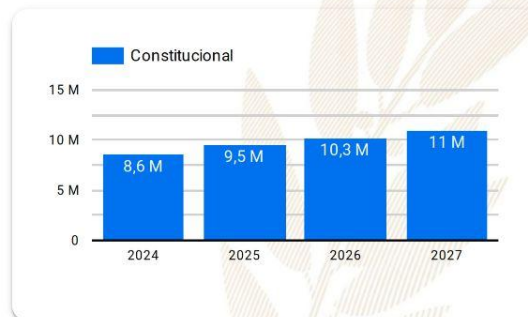
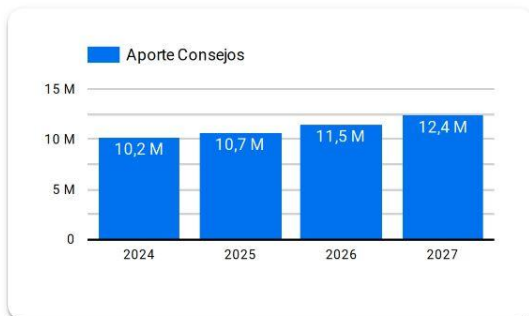

Año 2024: Presupuesto sujeto a aprobación por el Congreso de la República de Guatemala.

Años 2025-2027: Proyección elaborada en base a presupuestos aprobados para los años 2020 a 2024.

Resumen de **giras** **presidenciales**

Giras Presidenciales es un modelo de seguimiento programático presidencial y de administración pública introducido en Guatemala en 2021, con el propósito de establecer mayor cercanía entre el gobierno central y los poderes locales. Estas giras permitieron la coordinación interinstitucional entre la Secretaría Privada de la Presidencia, la Secretaría de Coordinación Ejecutiva de la Presidencia y el gabinete de gobierno, con el liderazgo del Presidente de la República. La aceptación por parte de los alcaldes fue notable, con altos porcentajes de asistencia a las giras.

El enfoque municipalista del modelo promovió el acercamiento entre los poderes locales y el gobierno central, mediante mesas de discusión que abordaron temas de importancia municipal y agilizaron los procesos para satisfacer demandas y necesidades locales. Se presentaron propuestas prácticas para encontrar soluciones a través del seguimiento programático.

MODALIDADES

Las giras presidenciales se adaptaron a distintas modalidades, presenciales en cabeceras departamentales y en el Palacio Nacional, incluyendo reuniones virtuales durante la pandemia de COVID-19, demostrando la capacidad de adaptación y la importancia de utilizar recursos tecnológicos para garantizar la continuidad de la gestión pública.

SEGUIMIENTO

La documentación y el seguimiento de acciones derivadas de los proyectos y programas de desarrollo fueron sistematizados, esto fue logrado a través de la Secretaría de Coordinación Ejecutiva de la Presidencia y la Secretaría Privada de la Presidencia, con equipos dedicados a mantener actualizada la Matriz de Seguimiento a Compromisos Presidenciales y Solicitudes Municipales en las Mesas de Trabajo.

RESULTADO

Las giras presidenciales contribuyeron a mejorar la administración pública, fortaleciendo la confianza y la participación ciudadana en la gestión gubernamental. Además, agilizaron los procesos y redujeron los tiempos de respuesta, impulsando el desarrollo del país.

Departamento: Retalhuleu (1) ▾

Municipio: Santa Cruz Muluá (1) ▾

Los Compromisos Presidenciales y Solicitudes de Alcaldes, se adquirieron por el Señor Presidente, durante las Giras Presidenciales realizadas durante el periodo de Gobierno 2020-2023.

La Secretaría de Coordinación Ejecutiva de la Presidencia en coordinación con La Secretaría Privada de la Presidencia, realizaron el seguimiento programático de los Compromisos Presidenciales y Solicitudes de Alcaldes, en base a la actualización del avance indicado por los delegados de los diferentes Ministerios y Secretarías responsables.

Compromisos Presidenciales

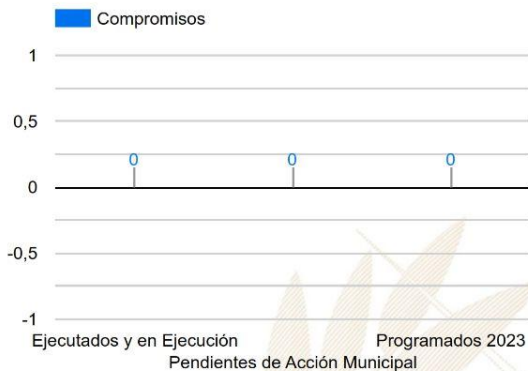

Compromisos

0



El Municipio no cuenta con
Compromisos Presidenciales

● Ejecutados y en Ejecución ● Pendientes de Acción Munic... ● Programados 2023

Instituciones	Compromisos ▾	Solicitudes
1. MIDES	0	3
2. MINTRAB	0	1
3. MSPAS	0	2
4. SESAN	0	1
5. MINEDUC	0	1
6. MICUDE	0	1
7. CIV	0	5
Total	0	14

Solicitudes de Alcaldes

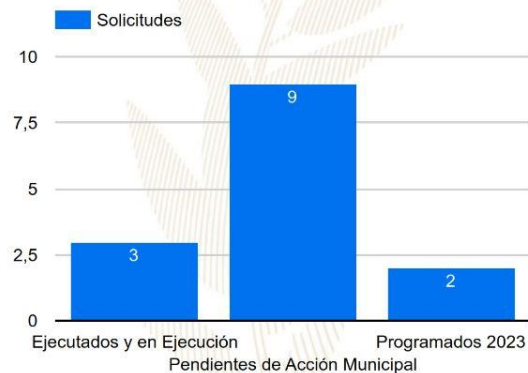

Solicitudes

14

● Ejecutados y en Ejecución ● Pendientes de Acción Munic... ● Programados 2023

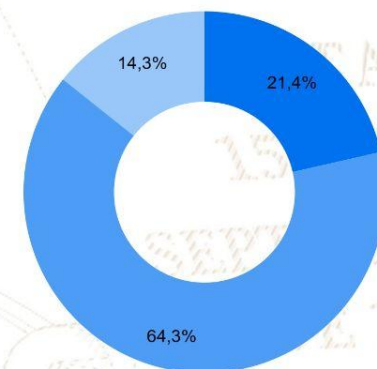

SIPROCODE

La SCEP, con el objetivo de modernizar y hacer más eficientes, eficaces y transparentes los procesos de planificación y ejecución de los proyectos financiados con recursos de inversión destinados al Sistema de Consejos de Desarrollo, presentó ante el Consejo Nacional de Desarrollo Urbano y Rural -CONADUR- el Sistema Electrónico para la Administración de Procesos de Proyectos de Consejos de Desarrollo para su aprobación.

OBJETIVO

Acercar a los entes rectores y a las unidades ejecutoras, con el fin de agilizar los procesos de solicitud y emisión de avales, dictámenes técnicos u otros documentos, para la aprobación de los proyectos en las etapas de planificación y ejecución. Asimismo, sustituir las interacciones físicas por virtuales y a la vez establecer un historial de tiempo por gestión realizada entre las unidades ejecutoras y los entes rectores, también notificar en tiempo real sobre las nuevas solicitudes.

BENEFICIOS INSTITUCIONALES

- Coordinación interinstitucional permanente.
- Disminución de la burocracia.
- Reducción de la vulnerabilidad en los procedimientos.
- Agilización de procesos.
- Reducción de tiempo en emisión de avales, dictámenes técnicos y otros documentos a 20 días hábiles.
- Disminución de costos en trámites.
- Fortalece la transparencia en los procesos.
- Monitoreo y seguimiento a través de la plataforma;
- Trámites no presenciales.
- Vista pública de información general y acceso a la misma.
- Permitir el seguimiento a los procesos y gestiones de trámites en cada una de sus etapas por parte de las instituciones involucradas.

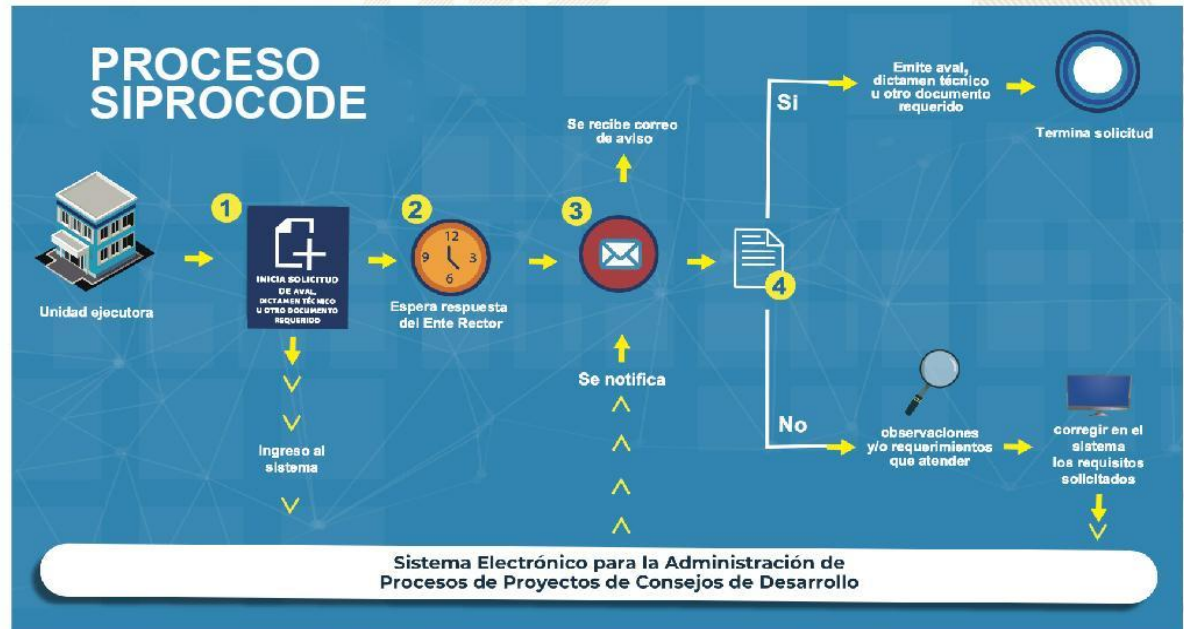

SIPROCODE

Avaes, Dictámenes Técnicos u Otros Documentos periodo 2021 - 2023

Avaes, Dictámenes Técnicos u Otros Documentos

Municipio	SIPROCODE			CONAP			CONRED			MAGA			MICIVI			MICUDE			MINEDUC			MEM			MINGOB			MSPAS			TA	TR	TS					
	2021	2022	2023	2021	2022	2023	2021	2022	2023	2021	2022	2023	2021	2022	2023	2021	2022	2023	2021	2022	2023	2021	2022	2023	2021	2022	2023	2021	2022	2023								
				A	R	A	R	A	R	A	R	A	R	A	R	A	R	A	R	A	R	A	R	A	R	A	R	A	R	A				R	A	R		
NUEVO SAN CARLOS, RETALHULEU	SI	SI	SI	-	-	-	-	-	-	3	-	2	-	-	-	-	-	-	-	-	-	-	-	-	-	-	-	-	-	-	2	-	47	0	47			
SANTA CRUZ MULUA, RETALHULEU	SI	SI	SI	-	-	-	-	-	-	4	-	6	-	-	-	-	-	-	-	-	-	-	-	-	-	-	-	-	-	-	-	1	-	32	0	32		
SAN ANDRES VILLA SECA, RETALHULEU	SI	SI	SI	-	-	-	-	-	-	5	-	1	-	-	-	-	-	-	-	-	-	-	-	-	-	-	-	-	-	-	-	6	-	2	30	0	30	
SAN MARTIN ZAPOTITLAN, RETALHULEU	SI	SI	SI	-	-	-	-	-	-	-	-	-	-	-	3	-	10	-	1	-	-	-	-	-	-	-	-	-	-	-	-	3	-	4	24	0	24	
CHAMPERICO, RETALHULEU	SI	SI	SI	-	-	-	-	-	-	3	-	3	-	-	1	-	-	3	-	5	-	-	-	-	-	-	-	-	-	-	-	-	-	1	-	22	0	22
SAN FELIPE, RETALHULEU	SI	SI	SI	-	-	-	-	-	-	4	-	1	-	-	-	2	-	6	-	-	-	-	-	-	-	-	-	-	-	-	-	-	1	-	2	21	0	21
EL ASINTAL, RETALHULEU	NO	SI	SI	-	-	-	-	-	-	7	-	-	-	-	-	-	30	-	1	-	-	-	-	-	-	-	-	-	-	-	-	-	9	-	2	65	0	65
RETALHULEU, RETALHULEU	NO	SI	SI	-	-	-	-	-	-	-	-	6	-	-	-	-	7	-	9	-	-	-	-	-	-	-	-	-	-	-	-	-	4	-	44	0	44	
SAN SEBASTIAN, RETALHULEU	NO	SI	SI	-	-	-	-	-	-	3	-	-	-	-	-	-	10	-	-	-	-	-	-	-	-	-	-	-	-	-	-	8	-	9	34	0	34	

*La información anterior es basada en solicitudes que finalizaron el ciclo, no se muestra en las estadísticas de procesos pendientes.

- SIPROCODE inicio en junio del 2021, por lo que algunas municipalidades solicitaron sus avales por la vía tradicional.
- A: Solicitudes Aprobadas.
- R: Solicitudes Rechazadas.
- TA: Total Solicitudes Aprobadas.
- TR: Total Solicitudes Rechazadas.
- TS: Total Solicitudes.

Para mayor información, escanea o haz click en el código QR:



LIBERTAD
15 DE
SEPTIEMBRE
DE 1821

La SCEP coordina con diferentes instituciones del Estado y sector privado, para acercar los servicios públicos de forma temporal en alianza con municipalidades y gobernaciones departamentales, estimulando de esa manera el proceso de desconcentración de las instituciones del Estado.

SCEP realizó acciones de coordinación y logística para el desarrollo de las Jornadas Móviles de Servicios Integrados desde el año 2020 hasta julio de 2023.

Servicios que se brindan durante las Jornadas Móviles de Servicios Integrados:

- Trámites de carencia de antecedentes policiales, renovación de licencia de conducir, pasaportes, actualización de datos y empadronamiento.
- Quioscos informativos del Sistema Nacional del Empleo, promoción del turismo y talleres de temas ambientales, entre otros.
- Información sobre las iniciativas Bono Social, entrega de becas y Comedores Sociales.
- Acceso a consultas de medicina general, psicología, nutrición, pediatría, hisopados, jornada de vacunación contra el COVID-19 y charlas sobre salud.
- Capacitaciones en temas tributarios y actualización de documentos, entre otros.



DEPARTAMENTO DE
TRÁNSITO DE LA PNC



GOBIERNO de
GUATEMALA
DR. ALEJANDRO GIANMATTEI

MINISTERIO DE
ECONOMÍA



GOBIERNO de
GUATEMALA
DR. ALEJANDRO GIANMATTEI

MINISTERIO DE
SALUD PÚBLICA
Y ASISTENCIA
SOCIAL



CONSEJO
NACIONAL DE
ATENCIÓN AL MIGRANTE
DE GUATEMALA

CONAMIGUA

Portal de

Gobiernos Locales

Estimado Usuario, Bienvenido

PORTAL DE GOBIERNOS LOCALES

Es un sitio web que ofrece al usuario, de forma fácil, dinámica e integrada, el acceso a una serie de recursos y de servicios relacionados a la información presupuestaria y financiera registrada por los gobiernos locales y sus empresas municipales en el SIAF.

Este portal cuenta con reportes dinámicos establecidos que ofrecen datos en tiempo real relacionados a:

- Presupuesto por Resultados
- Enfoque Temático
- Grupo Objeto de Gasto
- Finalidad, Función y División

También permite al usuario elaborar sus propios reportes de ingresos, gastos y contables de acuerdo a sus necesidades.

Para el análisis de las finanzas municipales y la oportuna toma de decisiones, pone a disposición los siguientes tableros de indicadores:

ICFM Índice Consolidado Financiero Municipal:

Es una herramienta de análisis que permite a los funcionarios municipales realizar mediciones de los datos que registran en el -SICOIN GL-, con los cuales se puede interpretar la situación económico-financiera de la municipalidad durante uno o varios ejercicios fiscales.

Objetivos de Desarrollo Sostenible:

Se presenta el impacto de la Gestión Municipal desde la perspectiva de los Objetivos de Desarrollo Sostenible.

Actualmente ofrece a los usuarios municipales la oportunidad de realizar el pago de sus servicios públicos a través de internet.

Cobros en Línea:

Permite al vecino realizar sus pagos a través de tarjeta de crédito y/o débito, de cualquier servicio (agua, IUSI y arbitrios) que presta la Municipalidad, desde la comodidad de su casa o desde cualquier lugar en donde se encuentre; al ingresar en el ícono le permitirá:

- Pagar documento de cobro (Todos los Servicios)
- Pagar boleto de ornato
- Pagar multas de tránsito



También cuenta con una sección de noticias, biblioteca virtual y enlaces importantes.

Para acceder al Portal de Gobiernos Locales,
escanea o haz click en el código QR:



ÍNDICE CONSOLIDADO FINANCIERO MUNICIPAL - ICFM -

12101103

RETALHULEU

MUNICIPALIDAD DE SANTA CRUZ MULUA







Calificación General

Gestión Financiera

66

Moderada

	Puntuación máxima		Resultado municipio	
 <p>Solvencia General</p>	30	Evalúa la generación y captación de recursos propios municipales que permitan la sostenibilidad financiera en el mediano y largo plazo. Asimismo refleja la dependencia en relación a las transferencias de la Administración Central.	12	
	Autonomía Financiera Municipal		15	3
	Dependencia Financiera Municipal		6	1
	Ahorro Operacional		5	4
	Relación de Recursos y Gastos - Sin Endeudamiento		4	4
 <p>Solvencia Financiera</p>	30	Mide el nivel de endeudamiento, la capacidad de pago de la municipalidad, a través de la solvencia de sus finanzas y el volumen de endeudamiento.	26	
	Liquidez Financiera		5	5
	Recursos por Endeudamiento		5	5
	Pasivo por Endeudamiento		10	10
Pasivo con Acreedores	10	6		
 <p>Dinamismo Económico</p>	15	Evalúa la relación entre la inversión, la captación de recursos propios y el nivel de deuda en relación a la población de cada municipio, según el número de habitantes reflejados en la proyección proporcionada por el	9	
	Inversión por Habitante		5	3
	Recursos Propios por Habitante		5	2
Pasivo por Habitante	5	4		
 <p>Evaluación Presupuestaria</p>	25	Mide la eficiencia en cuanto a la ejecución de recursos percibidos y gastos pagados, durante un ejercicio fiscal en relación al presupuesto vigente.	19	
	Ejecución Presupuestaria de Ingresos		6	5
	Ejecución Presupuestaria de Egresos		5	3
	Relación de Gastos e Ingresos Ejecuta		5	5
	Ejecución por Tipo de Gasto		6	5
Transferencias Presupuestarias	3	1		

Fuente: Reporte índice consolidado financiero municipal ICFM, 2023, Ministerio de Finanzas Públicas.

Para acceder al detalle anual sobre el ICFM escanea el siguiente código QR



Ingresos

Código y Clase de Ingreso	Código y Recurso de Ingreso	Recurso Auxiliar	Presupuesto Vigente 2022	Presupuesto Vigente 2023
10000 INGRESOS TRIBUTARIOS	10141 SOBRE LA TENENCIA DE PATRIMONIO	IUSI 2/1000	Q 24,000	Q 12,000
		IUSI 6/1000	Q 46,700	Q 30,000
		IUSI 9/1000	Q 438,600	Q 208,000
	Total 10141 SOBRE LA TENENCIA DE PATRIMONIO		Q 509,300	Q 250,000
	10281 SOBRE ESTABLECIMIENTOS COMERCIALES	Abarroterías	Q 5,200	Q 6,000
		Aceiteras	Q -	Q -
		Cantinas	Q 3,000	Q 3,000
		Farmacias	Q 108,000	Q 99,000
		Tiendas	Q 3,000	Q 3,600
	Total 10281 SOBRE ESTABLECIMIENTOS COMERCIALES		Q 119,200	Q 111,600
	10282 SOBRE ESTABLECIMIENTOS DE SERVICIOS	Hoteles	Q 30,000	Q 15,000
	Total 10282 SOBRE ESTABLECIMIENTOS DE SERVICIOS		Q 30,000	Q 15,000
	10284 SOBRE DIVERSIONES Y ESPECTÁCULOS	Rockolas	Q 3,000	Q 3,000
	Total 10284 SOBRE DIVERSIONES Y ESPECTÁCULOS		Q 3,000	Q 3,000
	10285 SOBRE PRODUCTOS PRIMARIOS, MINEROS Y VEGETALES	Extraccion de Arena de Rio	Q 150,000	Q 138,000
		Extraccion de Grava	Q 15,000	Q 18,000
		Extraccion de Piedra de Rio	Q 24,000	Q -
	Total 10285 SOBRE PRODUCTOS PRIMARIOS, MINEROS Y VEGETALES		Q 189,000	Q 156,000
	10289 OTROS ARBITRIOS MUNICIPALES	Multa del Boleto de Ornato	Q 9,000	Q 5,400
		Otros arbitrios municipales	Q -	Q -
		Otros Arbitrios no Clasificados en Grupos Anteriores	Q -	Q -
		Valor Boleto de Ornato	Q 172,000	Q 138,000
	Total 10289 OTROS ARBITRIOS MUNICIPALES		Q 181,000	Q 143,400
Total 10000 INGRESOS TRIBUTARIOS			Q 1,031,500	Q 679,000
11000 INGRESOS NO TRIBUTARIOS	11290 TASAS Y LICENCIAS VARIAS	Licencias de Construcción	Q 125,500	Q 150,000
		Tasa municipal por alumbrado público	Q 1,216,400	Q 1,440,000
	Total 11290 TASAS Y LICENCIAS VARIAS		Q 1,341,900	Q 1,590,000
	11410 DE EDIFICIOS Y VIVIENDAS	Arrendamiento de locales	Q 15,900	Q 15,000
	Total 11410 DE EDIFICIOS Y VIVIENDAS		Q 15,900	Q 15,000
	11610 ORIGINADAS POR INGRESOS NO TRIBUTARIOS	Multas Administrativas	Q 15,200	Q 12,000
	Total 11610 ORIGINADAS POR INGRESOS NO TRIBUTARIOS		Q 15,200	Q 12,000
	11990 OTROS INGRESOS NO TRIBUTARIOS	Otros ingresos	Q 150,000	Q 138,000
	Total 11990 OTROS INGRESOS NO TRIBUTARIOS		Q 150,000	Q 138,000
Total 11000 INGRESOS NO TRIBUTARIOS			Q 1,523,000	Q 1,755,000
13000 VTA. DE BIENES Y SERV. DE LA ADM. PÚBLICA	13260 SERVICIOS ADMINISTRATIVOS MUNICIPALES	Certificaciones Varias	Q -	Q -
		Concesion de Drenajes	Q 3,000	Q 3,600
		Concesion de Servicios de Agua (Pajas de Agua)	Q 12,000	Q 9,000
		Estacionamiento de Taxis	Q 104,900	Q 36,000
		Estacionamiento de Vehiculos	Q -	Q 6,000
		Estacionamiento de Vehiculos Vias Publicas	Q -	Q -
		Fierros Para Marcar Ganado	Q -	Q 3,000
		Licencias	Q 60,000	Q 48,000

		NA		Q	-
		Rotulos	Q	3,000	Q 3,600
		Titulos Propiedad Servicio de Agua	Q	3,000	Q 3,000
		Total 13260 SERVICIOS ADMINISTRATIVOS MUNICIPALES	Q	185,900	Q 112,200
Total 13000 VTA. DE BIENES Y SERV. DE LA ADM. PÚBLICA			Q	185,900	Q 112,200
▣ 14000 INGRESOS DE OPERACION	▣ 14190 VENTA DE OTROS BIENES	Venta de Medicina	Q	-	Q 3,000
	Total 14190 VENTA DE OTROS BIENES		Q	-	Q 3,000
	▣ 14240 SERVICIOS PÚBLICOS MUNICIPALES	Canon de Agua	Q	120,000	Q 84,000
		Cementerio	Q	3,000	Q 1,800
		NA	Q	-	
		Piso de Plaza	Q	-	
	Total 14240 SERVICIOS PÚBLICOS MUNICIPALES		Q	123,000	Q 85,800
Total 14000 INGRESOS DE OPERACION			Q	123,000	Q 88,800
▣ 15000 RENTAS DE LA PROPIEDAD	▣ 15131 POR DEPÓSITOS INTERNOS	Intereses generados por Cuentas Monetarias	Q	24,000	Q 15,000
		NA	Q	-	Q -
	Total 15131 POR DEPÓSITOS INTERNOS		Q	24,000	Q 15,000
Total 15000 RENTAS DE LA PROPIEDAD			Q	24,000	Q 15,000
▣ 16000 TRANSFERENCIAS CORRIENTES	▣ 16210 DE LA ADMINISTRACIÓN CENTRAL	Impuesto al Valor Agregado (IVA-PAZ) para Funcionamiento	Q	2,500,000	Q 2,500,000
		IMPUESTO CIRCULACION DE VEHICULOS PARA FUNCIONAMIENTO	Q	36,250	Q 36,250
		Situado Constitucional para Funcionamiento	Q	975,000	Q 900,000
	Total 16210 DE LA ADMINISTRACIÓN CENTRAL		Q	3,511,250	Q 3,436,250
Total 16000 TRANSFERENCIAS CORRIENTES			Q	3,511,250	Q 3,436,250
▣ 17000 TRANSFERENCIAS DE CAPITAL	▣ 17210 DE LA ADMINISTRACIÓN CENTRAL	Impuesto al Valor Agregado (IVA-PAZ) Inversión	Q	7,527,997	Q 7,518,319
		Impuesto de Circulacion de Vehiculos para Inversion	Q	1,413,750	Q 1,413,750
		Impuesto Petroleo y sus Derivados para Inversion	Q	400,000	Q 400,000
		Situado Constitucional Para Inversión	Q	8,100,000	Q 8,100,000
	Total 17210 DE LA ADMINISTRACIÓN CENTRAL		Q	17,441,747	Q 17,432,069
	▣ 17220 DE ENTIDADES DESCENTRALIZADAS Y AL CODEDE IVA PAZ		Q	7,750,865	Q 11,455,739
	Total 17220 DE ENTIDADES DESCENTRALIZADAS Y AUTÓNOMAS NO FINANCIERAS		Q	7,750,865	Q 11,455,739
Total 17000 TRANSFERENCIAS DE CAPITAL			Q	25,192,611	Q 28,887,808
▣ 23000 DISMINUCIÓN DE OTROS ACTIVOS FINANCIEROS	▣ 23110 DISMINUCIÓN DE CAJA Y BANCOS	NA	Q	-	
		SC-Distribucion de Petroleo y sus Derivados	Q	38	Q 158
		SC-impuesto Circulacion de Vehiculos	Q	179	Q 1,433
		SC-Ingresos Ordinarios de Aporte Constitucional	Q	278	Q 1,799
		SC-Ingresos Propios Municipales	Q	2,084	Q 3,743
		SC-Ingresos Tributarios IVA-PAZ	Q	84	Q 8,951
		SC-IUSI Funcionamiento (Por Admon. Mpal)	Q	-	Q 988
		SC-IUSI Inversion (Por Admon. Mpal)	Q	1,467	Q 739
	Total 23110 DISMINUCIÓN DE CAJA Y BANCOS		Q	4,131	Q 17,810
	▣ 23440 DISMINUCIÓN DE ANTICIPOS A CONTRATISTAS Y PROVEEDORES A LARGO PLAZO	Anticipo Ingrsos Tributarios IVA PAZ	Q	2,500	Q 2,080
		Anticipos Ingresos Ordinarios de Aporte Constitucional	Q	2,103	
		Consejo de Desarrollo IVA PAZ	Q	-	Q 421,011
	Total 23440 DISMINUCIÓN DE ANTICIPOS A CONTRATISTAS Y PROVEEDORES A LARGO PLAZO		Q	4,603	Q 423,091
Total 23000 DISMINUCIÓN DE OTROS ACTIVOS FINANCIEROS			Q	8,735	Q 440,901
▣ 24000 ENDEUDAMIENTO PÚBLICO INTERNO	▣ 24430 DE ENTIDADES DESCENTRALIZADAS Y AL PRÓSTAMOS INFOM Fondos Propios		Q	1,901	Q 1,901
	Total 24430 DE ENTIDADES DESCENTRALIZADAS Y AUTÓNOMAS NO FINANCIERAS		Q	1,901	Q 1,901
Total 24000 ENDEUDAMIENTO PÚBLICO INTERNO			Q	1,901	Q 1,901

Egresos

Municipalidad2	Tipo de Gasto	Presupuesto Vigente 2022	Presupuesto Vigente 2023
<input checked="" type="checkbox"/> RETALHULEU - MUNICIPALIDAD DE SANTA CRUZ MULUA		Q 31,601,897	Q 35,416,860
	DEUDA PÚBLICA	Q 616,881	Q 546,000
	GASTOS DE FUNCIONAMIENTO	Q 4,880,911	Q 5,851,339
	INVERSIÓN	Q 26,104,105	Q 29,019,521
Total general		Q 31,601,897	Q 35,416,860



Ventanilla Única Municipal de Empleo - VUME -

Es un espacio de alianza estratégica con las municipalidades que tiene como objetivo brindar servicios que incrementen el perfil de empleabilidad de la población a nivel local, de tal manera que incrementen sus posibilidades de inserción laboral.

A través de las ventanillas, también se brinda a la población oportunidades de formación y capacitación técnica y otros servicios de los que el MINTRAB dispone, para que la población pueda acceder a estos de una forma más ágil desde su municipio.

Beneficios de la VUME



Para mayor
información,
escanea o haz
click en el
código QR:



Proceso para la implementación de la VUME en el municipio



Estrategia Nacional de Municipios y Comunidades Saludables

Línea de tiempo



Fuente: Líneas Orientadoras para Municipios, Ciudades y Comunidades Saludables (MCCS) en la Región de las Américas (OPS/OMS, 2019).



Estrategia Nacional de Municipios y Comunidades Saludables

CONTENIDO

1. Municipio Saludable.
2. Intersectorialidad en Salud.
3. Mi municipio es sano. Entornos y estilos de vida Saludable.
4. Cero muertes maternas y Cero desnutrición en mi municipio.
5. Mi Municipio es verde.
6. Participación Social en Salud. Comunidades Saludables.
7. Gestión de Riesgo en Salud.

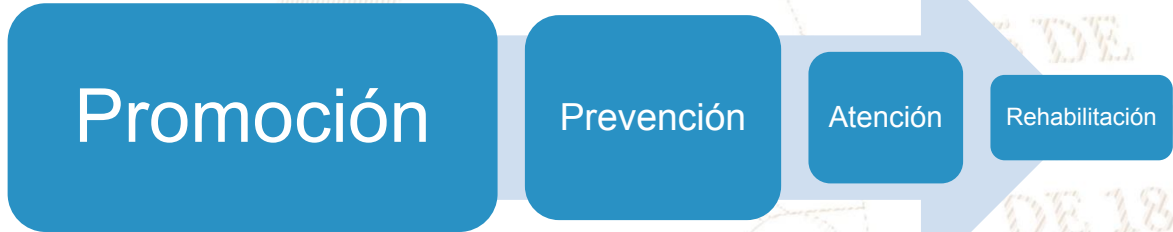

LIBERTAD
DE
DE 1821

Situación Actual: Tratamiento de Aguas Residuales

OBLIGATORIEDAD MUNICIPAL



- Elaboración del Estudio Técnico de Aguas Residuales (ETAR) con el inventario de descargas del municipio, a más tardar el **30 de mayo de 2024**.
- Las municipalidades deberán cumplir con tener en operación, sistemas de tratamiento de las **2 descargas principales** a más tardar el **02 de mayo del 2025**.
- En el **02 de mayo 2027** deberán cumplir con tratar el 60% de sus descargas con los parámetros indicados en dicha etapa.
- En **el 02 de mayo 2031** deberán cumplir con tratar el 100% de sus descargas con los parámetros indicados en dicha etapa.

Para la elaboración y actualización de los estudios técnicos se deberá de cumplir con el **Manual General del Reglamento de las Descargas y Reuso de Aguas Residuales y de la Disposición de Lodos. Acuerdo Ministerial Número 105-2008.**

Para el seguimiento y evaluación de aguas residuales y de aguas para reuso, los entes generadores deberán tomar a su costa, como mínimo, **dos muestras al año** y efectuar los análisis que correspondan de conformidad con los parámetros contenidos en el estudio técnico." **Artículo 49**

Departamento	Retalhuleu	Estudio Técnico de Aguas Residuales	No tiene	Descargas que el Inventario Reporta	2
Municipio	Santa Cruz Muluá	Plantas de Tratamiento en Operación	2	Plantas de Tratamiento sin Operación	0

REGLAMENTO 164-2021

El Acuerdo Gubernativo 164-2021, **Reglamento para la Gestión Integral de Residuos y Desechos Sólidos Comunes** es un esfuerzo en conjunto del Organismo Ejecutivo, las Municipalidades y todos los habitantes de Guatemala para solucionar progresivamente una problemática que es conocida comúnmente como "Basura" a Nivel Nacional.



**ENTRÓ EN VIGENCIA
EL 11 DE AGOSTO DE 2021**

Escanea el Código QR o visita el sitio web www.marn.gob.gt/Reglamento-164-2021 para conocer a detalle los plazos y obligaciones que establece este Reglamento.

¿Quiénes son los entes que deben cumplir este Reglamento?

Estas son algunas de las consideraciones que debes tener en cuenta, si tú, como persona individual o jurídica, pública o privada, nacional o extranjera, desarrollas alguna de las siguientes actividades en cualquier parte del territorio del país:

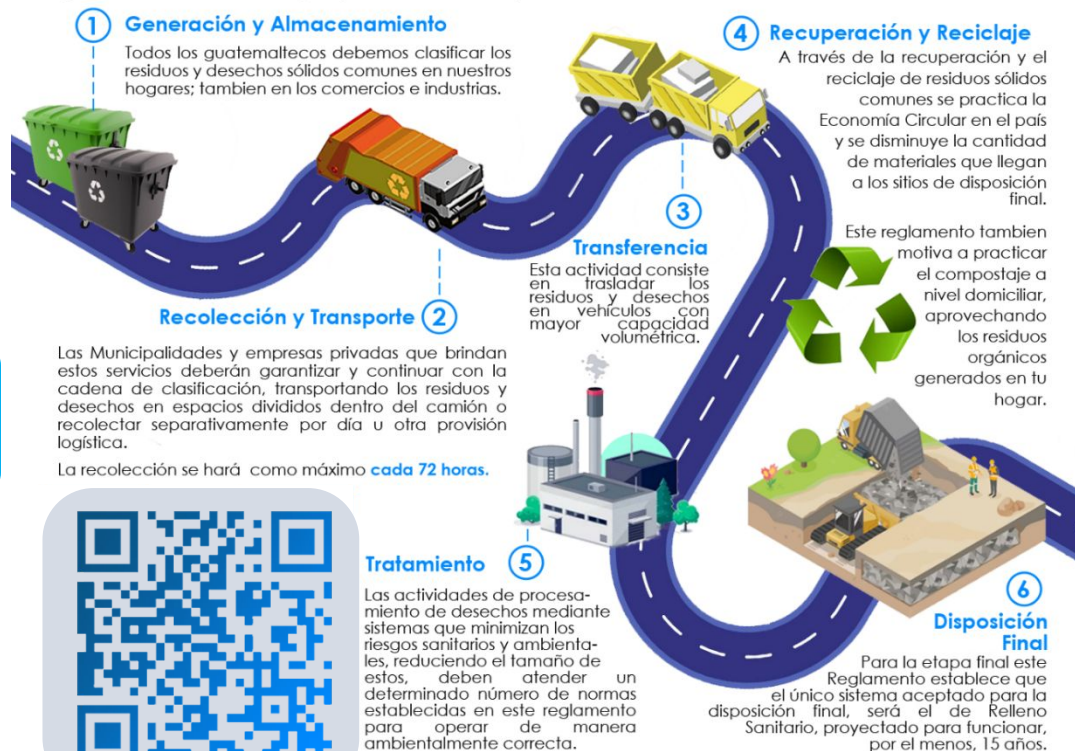

DE 1827

CLASIFICACIÓN DE LOS RESIDUOS Y DESECHOS SÓLIDOS COMUNES

El MARN invita a Clasificar los Residuos y Desechos Sólidos Comunes que generes en tu hogar, comercio, industria y cualquier espacio público del Municipio; según lo establecido en el Acuerdo Gubernativo 164-2021 para proteger el medio ambiente de tu entorno.



Escanea el Código QR para Descargar la Guía de Identificación Gráfica y conocer más sobre la Clasificación,



ORGÁNICO

¿Qué debo colocar en esta Clasificación?

Son productos de origen animal y vegetal, principalmente de los restos de alimentos, agricultura y jardinería. *Algunos ejemplos:*



INORGÁNICO

¿Qué debo colocar en esta Clasificación?

Son productos que no están compuestos de materia vegetal o animal y son de difícil descomposición por microorganismos. *Algunos ejemplos:*



Todos los demás residuos que se contaminen con aceites, líquidos y otros materiales que les haga perder el potencial de ser reciclados.



RECICLABLE

¿Qué debo colocar en esta Clasificación?

Algunos ejemplos:



Información Agroclimática



Para acceder al detalle de la información,
escanea el código QR,

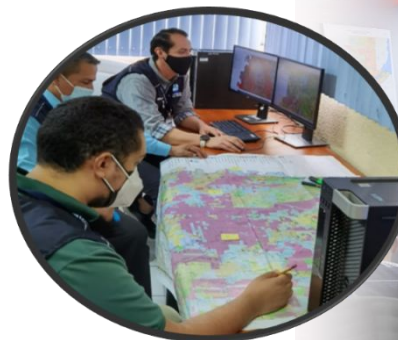

Generalidades

Documento elaborado por el equipo de trabajo conformado por los departamentos de: El Centro de Información Estratégica Agropecuaria, Laboratorio de Información Geográfica, Cobertura Vegetal y Uso de la Tierra, y Departamento de Suelos, de la Dirección de Información Geográfica, Estratégica y Gestión de Riesgos -DIGEGR- del Ministerio de Agricultura, Ganadería y Alimentación -MAGA-.

Características del municipio:

- Geográficas
- Biofísicas
- Productivas

Temáticas:

- Mapa de características geográficas y biofísicas
- Capacidad de uso de la tierra
- Taxonomía de suelos
- Descripción de las principales características
- Condiciones climáticas
- Cobertura vegetal
- Uso de la tierra año 2,020
- Fechas promedio de etapa fenológica ciclo de primera (cultivo de maíz/ frijol).

Se exponen las **potencialidades** y **limitaciones** del municipio en forma general.

INFORMACIÓN AGROCLIMÁTICA

Municipio de Santa Cruz Muluá, Retalhuleu

Características geográficas y biofísicas

El municipio se localiza al Este del departamento; con las colindancias siguientes:

Al Norte: con el municipio de San Martín Zapotitlán del departamento de Retalhuleu.

Al Sur: con el municipio de Retalhuleu del departamento de Retalhuleu.

Al Este: con el municipio de San Andrés Villa Seca del departamento de Retalhuleu.

Al Oeste: con los municipios de San Sebastián y Retalhuleu del departamento de Retalhuleu.

Su extensión territorial es de 128.27 km², equivalentes al 6.60% del departamento.

En el municipio predominan las alturas en el rango de 0 a 500 msnm (donde la altura mínima es de 50 msnm) abarcando el 99.2% de la superficie del municipio; el 0.8% se encuentra en el rango de 500 a 1,000 msnm.

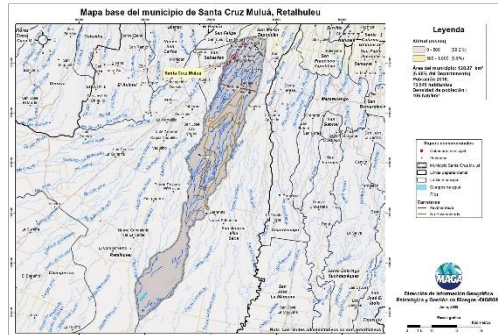

Capacidad de Uso de la Tierra

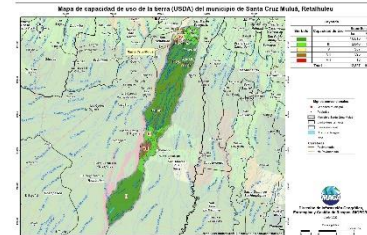

De acuerdo al mapa, para el municipio se presenta las siguientes categorías de uso: Agrícola (II, III y IV) con 96.8%, forestal (VII) con 3.1% y conservación de la biodiversidad y fuentes de agua (VIII) con 18 hectáreas del municipio (0.1%).

Serie de suelos

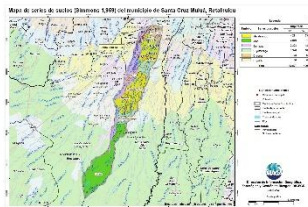

Respecto a las principales características de los suelos, estos provienen principalmente de ceniza volcánicas; suelos delgados a profundos, con buen drenaje a excesivo, moderado a muy alto peligro a la erosión.

Condiciones Climáticas

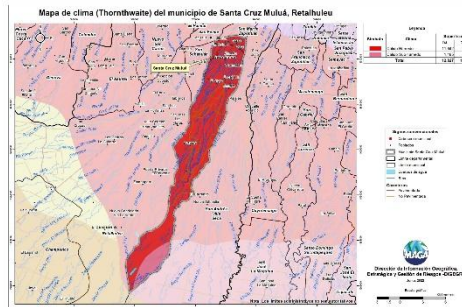

Respecto a condiciones climáticas predomina el clima Cálido en el 100.0% de la superficie del municipio (24.4 – 27.8 °C).
Con respecto a la humedad, el municipio se caracteriza por tener precipitaciones medias mayor a los 2,000 mm anuales (90.8%); el régimen sub-húmedo (9.2%) registra precipitaciones medias de 1,001 a 2,000 mm anuales.

Con respecto al riesgo del territorio a amenazas naturales, existe Alta Amenaza por inundaciones y categoría Baja con respecto a heladas y sequías.

Cobertura Vegetal y Uso de la Tierra

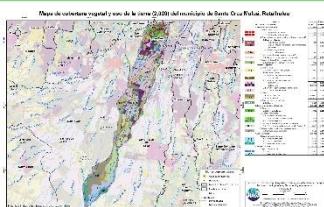

El 1.95% pertenece a Territorios artificializados (tejido urbano continuo y discontinuo, agroindustria, producción hidrobiológica, cementerio, zonas de extracción minera (canteras) e instalaciones deportivas y recreativas.

Territorios agrícolas ocupan el 70.06%, conformado por: granos básicos (maíz y frijol), café, cacao, hule, caña de azúcar, pastos (cultivado y natural) y huertos.

La presencia de Bosques (latifoliado) en un 9.65%. Predominan medios semi-naturales en un 10.46% donde existen: plantaciones de latifoliada, árboles dispersos, vegetación arbustiva baja (matorral y/o guamil) y playas, dunas o arenales.

Fecha promedio de etapa fenológica (cultivo de maíz / frijol)

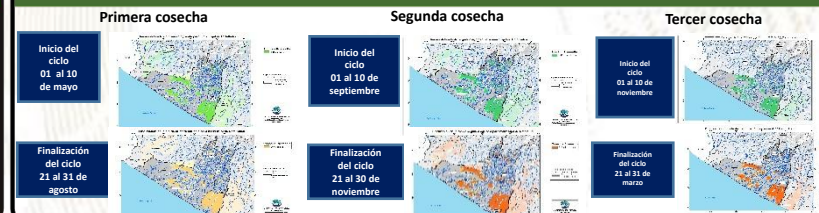

¿Qué son?

Son centros en donde se imparten cursos de capacitación técnica laboral y formación emprendedora; en espacios físicos proporcionados por la comunidad, municipalidades, organizaciones no gubernamentales, iglesias y otros.

¿Cuál es su objetivo?

Contribuir al desarrollo de oferta formativa vinculada a familias ocupacionales y cualificaciones con significación en el empleo, que proporcione la formación adecuada a personas jóvenes y adultas para su inserción en el mercado productivo y que responda a la demanda laboral.

Alianzas

Se realizan alianzas con municipalidades y otras organizaciones quienes proveen espacio físico y equipo para implementar los cursos.

También el Ministerio de Educación a través de la Dirección General de Educación Extraescolar, facilita equipo en diversas áreas e instructores para atender a los estudiantes.





Oportunidades

- Capacitarse en áreas técnicas con demanda productiva.
- Desarrollo de competencias para la vida, el trabajo y la formación emprendedora como ejes transversales para fortalecer la empleabilidad.
- Desarrollo de habilidades blandas en los jóvenes y adultos que participan en los cursos de formación.
- Disminución de la brecha entre educación y empleo a través de los cursos de formación.





¿Qué son?

Son centros de formación y capacitación extraescolar, asociadas al área agropecuaria en donde el campo o parcela de tierra es el espacio de aprendizaje, en el cual los participantes aprenden, fortalecen y tecnifican sus conocimientos y capacidades con la orientación de especialistas técnicos para el aprovechamiento de los recursos en el marco del Programa de Alimentación Escolar, PAE.

¿Cuál es su objetivo?

Promover buenas prácticas agropecuarias a través de la formación y capacitación, desarrollando competencias asociadas al área agrícola y pecuaria para tecnificar capacidades técnicas de los participantes para constituirse en proveedores del Programa de Alimentación Escolar, para obtener el certificado de Productor Agropecuario con Especialidad en Alimentación Escolar.

Alianzas

Se realizan alianzas con municipalidades y otras organizaciones gubernamentales y no gubernamentales quienes: autorizan y gestionan el uso de un espacio físico de terreno, proporcionan insumos, servicios básicos y personal para mantenimiento.

- Certificación de la formación modular a través del Programa Centros Municipales de Capacitación y Formación Humana, CEMUCAF.
- Certificación de la Competencia Técnico Laboral para acreditar “Productores Agropecuarios con Especialidad en Alimentación Escolar.
- Dotación de Módulos Formativos físicos o digitales para el desarrollo de procesos formativos.
- Transferencia Metodológica a técnicos de las ETCAE.





Oportunidades

- Formación, capacitación y tecnificación.
- Productores locales acreditados y certificados en competencias agropecuarias.
- Desarrollo comunitario y reactivación de la economía local.
- Reducción de barreras de género.
- Empoderamiento de la mujer.
- Prevención de la migración irregular.
- Desarrollar habilidades de lectoescritura y matemática funcional, así como completar sus ciclos educativos a través de modalidades flexibles.
- Vínculo entre las OPF y Productores Locales para la provisión y suministro de alimentos como lo establece la Ley de Alimentación Escolar.





¿Qué son?

Son espacios comunitarios educativos que, mediante el uso de herramientas tecnológicas y metodologías innovadoras, facilitan a la población educativa el desarrollo y fortalecimiento de procesos formativos pertinentes a su contexto y necesidades. Está dirigido para estudiantes del Sistema Educativo Nacional.



Alianzas

- ✓ Se gestiona la firma de convenio con las Municipalidades por 5 años para que apoyen con el espacio físico, pago de internet, energía eléctrica y seguridad.
- ✓ El Ministerio de Educación designa al instructor y facilita el equipamiento en coordinación con la cooperación.



¿Cuál es su objetivo?

Propiciar el desarrollo de la población a través de procesos de aprendizajes significativos, autónomos y colaborativos, mediante el uso de herramientas tecnológicas, en un modelo educativo flexible, pertinente y de calidad.





Oportunidades

- Iniciar o continuar estudios en forma gratuita en el Programa Nacional de Educación Alternativa PRONEA
 - En el Nivel de Educación Primaria (de 13 años en adelante)
 - Nivel de Educación Media ciclo básico (de 15 años en adelante) y diversificado (de 17 años en adelante).
 - Avanzar a su propio ritmo.
 - Si ha extraviado su papelería de estudios, puede solicitar una evaluación por suficiencia para acreditar su formación y continuar estudiando.
- Acceso a computadoras e internet en forma gratuita para procesos formativos.
- Acompañamiento por parte de un tutor.



LIBERTAD
15 DE
SEPTIEMBRE
DE 1821

Análisis de seguridad en el municipio de Santa Cruz Muluá

Tendencia histórica de la incidencia criminal

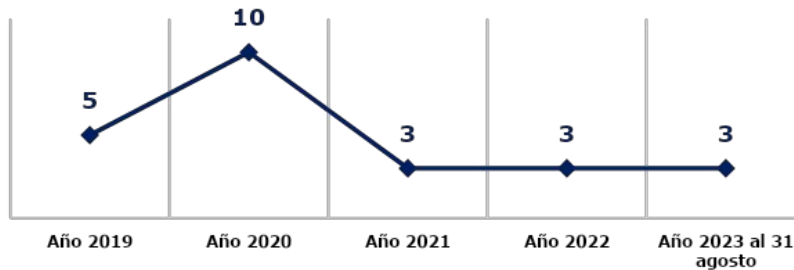

Hechos delictivos comparados

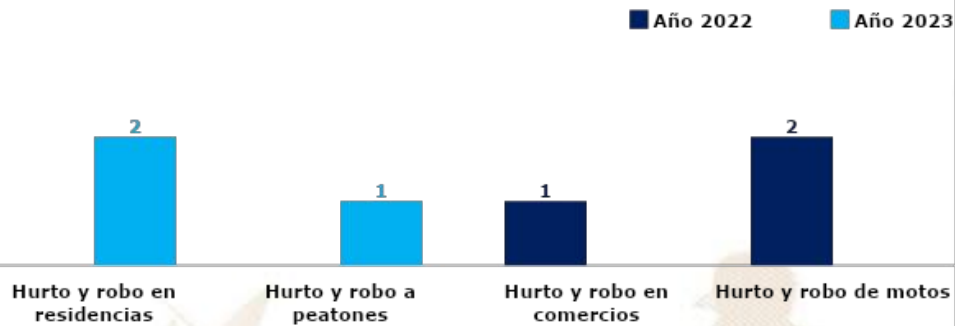

Análisis:

- ❑ En el ranquin de criminalidad, el municipio de Santa Cruz Muluá se ubica en la 221ª posición a nivel nacional.
- ❑ En el año 2023, se registran 2 hechos de hurto y robo en residencias, en comparación con el año 2022, representa el 100% de aumento.
- ❑ Durante el año 2023 no se registran homicidios.
- ❑ Los hechos registrados han ocurrido los días martes, sábado y domingo, en horario de 12:00, 19:00 y 20:00 horas.
- ❑ Focalización de los servicios institucionales: recorrido en el centro de la población y seguridad paradas de buses.
- ❑ Las rutas que se comunican con el municipio son: Ruta que conduce a los municipios de San Sebastián, San Martín, San Andrés Villa Seca y San Martín Zapotitlán.



Gestión integral de la seguridad

❑ **Objetivo institucional en el municipio**

Realizar actividades operativas (patrullajes, puestos fijos y operativos policiales) en los lugares donde se han registrado hechos negativos y donde exista más aglomeración de personas (plazas, mercados, paradas de buses, eventos deportivos u otros), para garantizar la vida, la integridad física y la seguridad de las personas y sus bienes.

❑ **Servicios policiales**

Dependencia policial	Talento humano	Recurso de movilidad		Tasa de policías por habitantes	Kilómetros que recorre cada unidad policial
		Vehículos	Motocicletas		
Subestación 34-2-3, Santa Cruz Muluá	24	1	1	Se dispone de 14 policías por cada 10,000 habitantes.	1 unidad policial cubre 64 km ² de demarcación.
Otras dependencias policiales de apoyo					
Delegación de la Subdirección General de Prevención del Delito (Retalhuleu)	12	1	0		
Delegación de la División Nacional contra el Desarrollo Criminal de las Pandillas (Retalhuleu)	17	2	0		
Delegación de la División Especializada en Investigación Criminal (Retalhuleu)	21	2	0		
Delegación de la División de Seguridad Turística (Retalhuleu)	24	2	2		
Delegación de la División de Protección a la Naturaleza (Retalhuleu)	58	1	0		
Subdirección General de Análisis de Información Antinarcótica (Retalhuleu)	11	2	0		

❑ **Coordinación interinstitucional**

- ✓ Con instituciones del sector justicia, salud, educación y autoridades locales.
- ✓ La Policía Nacional Civil apoya a la Policía Municipal, en actividades culturales, sociales o de otra índole que se desarrolla en el municipio.

Sistema de Información Cultural - SIC -

¿Qué es el Sistema de Información Cultural SIC?

Es una herramienta virtual al servicio de la sociedad, Registra, sistematiza y difunde información sobre la cultura diversa de nuestro país a nivel nacional.



MUNAG
Museo Nacional de Arte de Guatemala
The明珠 of Guatemalan Culture



¿Qué encontramos en el SIC?

Información de más de 500 lugares del patrimonio cultural y natural, más de 130 recetas de gastronomía tradicional; manifestaciones de la espiritualidad y religiosidad popular; escuelas y universidades de arte y cultura; legislación cultural; premios y reconocimientos para artistas, académicos y gestores culturales.

Una biblioteca virtual, noticias, vídeos culturales... y mucha más información de la rica y variada cultura de Guatemala.

Registro Nacional de Artistas - RENART -

En el SIC también se encuentra el **Registro Nacional de Artistas RENART:**

- El RENART permite conocer cuántos artistas hay a nivel nacional, Apoyar a visibilizarlos y ampliar posibilidades de ofertar sus servicios artísticos.
- Actualmente hay más de 5,300 artistas registrados de los diversos municipios de Guatemala.
- Cada artista se registra por iniciativa y voluntad propia. Al registrarse recibe una certificación llamada **Número Único de Artistas -NUA-**. Este certificado puede ser utilizado convenientemente para gestionar apoyos en el Ministerio de Cultura y Deportes, y en otras instituciones nacionales y extranjeras.
- En el SIC el artista encontrará un tutorial que le guiará para registrarse en el RENART.



sicultura.gob.gt



Oficinas Municipales de Agua y Saneamiento - OMAS -

164 MUNICIPALIDADES QUE
YA CUENTAN CON OMAS

MODELO
ASH

AGUA POTABLE,
SANEAMIENTO
E HIGIENE

Objetivo

Contribuir con las municipalidades en la gestión sostenible del agua potable, saneamiento e higiene, para garantizar una mejor calidad de vida de la población

1

Fortalecimiento municipal

Consiste en establecer y desarrollar las capacidades institucionales, técnicas, legales y de participación que permitan a la Municipalidad abordar de manera priorizada, estratégica y sostenible el tema del agua, saneamiento e Higiene en todo el municipio.

2

Análisis situacional de agua, saneamiento e higiene

Consiste en establecer e implementar herramientas y metodologías participativas para la recopilación de información clave de agua potable, saneamiento e higiene para la toma de decisiones.

3

Planificación de la intervención

Este es el componente que facilita el proceso para planificar las alternativas y soluciones a los problemas de agua, saneamiento e higiene identificados y priorizados, tanto por las poblaciones, técnicos y autoridades del municipio.



Oficinas Municipales de Agua y Saneamiento - OMAS -

4

Mobilización de Recursos

Es el proceso de identificar y gestionar recursos para la implementación de los planes estratégicos, de inversión y operativos de agua saneamiento e higiene en los municipios.

5

Organización y participación social inclusiva y equitativa

Consiste en contribuir al empoderamiento de la población, para satisfacer las necesidades y condiciones diferenciadas en agua, saneamiento e higiene de los diversos grupos sociales.

6

Implementación de infraestructura de agua y saneamiento

Consiste en universalizar la cobertura de los servicios de agua potable y saneamiento, a través de la implementación, rehabilitación y mejoramiento de sistemas de agua y saneamiento de forma sostenible.

7

Gestión integrada de recursos hídricos

Consiste en gestionar el recurso hídrico, considerando los distintos usos de manera interdependiente, privilegiando el agua para consumo humano, con la participación de los diferentes sectores de la sociedad e instituciones del municipio.

8

Integridad en la prestación de los servicios de agua y saneamiento

Consiste en fomentar la integridad a nivel municipal y comunitario, basada en los principios de transparencia, rendición de cuentas y participación para fortalecer la gobernabilidad.

9

Cambios de comportamiento en prácticas de higiene y saneamiento

Consiste en fortalecer las capacidades municipales, institucionales y comunitarias para la promoción y adopción de cambios de comportamiento en prácticas clave de higiene y saneamiento.

10

Aprendizaje y gestión del conocimiento

Consiste en el abordaje de elementos que contribuyen a facilitar procesos de generación, modificación, actualización, transmisión y uso de modificación, actualización, transmisión y uso de conocimientos en el entorno del agua, saneamiento e higiene

11

Sistemas de información municipal

Este componente busca plantear mecanismos para recolectar, analizar e interpretar datos para utilizarlos en la toma de decisiones relacionadas con la universalización y sostenibilidad de los servicios de agua y saneamiento en los municipios.

Inventario de atractivos turísticos

- ❖ Es la herramienta que registra ordenadamente los factores físicos y culturales de los atractivos turísticos, conformando la oferta turística del país. Se elabora en 2 fases: 1) registro de la información (categorización), 2) evaluación de los recursos (jerarquización).
- ❖ Los atractivos turísticos están clasificados en 5 jerarquías:
 - ❖ Los atractivos jerarquía 5 presentan rasgos excepcionales de interés y valor mundial, de gran significancia para el mercado turístico internacional y que atraen un flujo importante de visitantes.
 - ❖ Los atractivos jerarquía 4 son aquellos con características singulares y representativos para la región Centroamérica y visitantes nacionales, ya sea por sí solo o en conjunto con otros recursos contiguos y aptos de aprovecharse.
 - ❖ Los atractivos jerarquía 3 presentan algún rasgo llamativo de representatividad nacional. Son oferta complementaria para visitantes internacionales.
 - ❖ Los atractivos jerarquía 2 representan oferta para turistas del departamento o región donde se ubica, se encuentran en lugares donde no se han desarrollado facilidades turísticas complementarias. (hoteles, restaurantes, otros servicios).
 - ❖ Los atractivos jerarquía 1 son oferta para turistas del mismo municipio.



Para el municipio de Santa Cruz Muluá, departamento de Retalhuleu, se registra en el inventario, la siguiente información de los atractivos turísticos.

RECURSO TURÍSTICO	TIPO	SUBTIPO	JERARQUÍA
Parque Acuático Xocomil	Socioeconómicos	Parque Acuático	4
Parque Xetulul	Socioeconómicos	Parque Temático	4
Dino Park	Socioeconómicos	Parque Temático	2
Parque Xulik	Culturales	Museo	2

La actualización del registro y evaluación de los atractivos turísticos se realiza por medio del departamento de Planeamiento turístico de INGUAT.

Registro de Empresas Turísticas

PLANTA TURÍSTICA REGISTRADA

- ❖ Se registran establecimientos de hospedaje, agencias de viajes, academias de español, transporte turístico terrestre y guías de turistas. A través de este registro cada municipio puede conocer cuántos y cuáles empresas y servicios turísticos están registrados y dónde están ubicados.
- ❖ En el sitio <https://registro.inguat.gob.gt/> se puede consultar el directorio de servicios turísticos registrados, así como los formularios y requisitos para solicitar la inscripción.

- ❖ Para incrementar el nivel de calidad de los servicios turísticos el INGUAT otorga a las empresas registradas y a los restaurantes que cumplen con los requisitos de la normativa técnica, los distintivos “sello Q”, “sello Q Verde” y “bioseguridad turística”.



Escanea el código QR para acceder al registro de servicios turísticos:



En el municipio de SANTA CRUZ MULUÁ, departamento de RETALHULEU, se registra:

SERVICIOS TURÍSTICOS

8 Establecimientos de Hospedaje, siendo 6 de ellos **Aptos para la Actividad Turística** con disponibilidad de 258 Habitaciones y 873 Plazas Cama.

1 Agencias de Viajes.

0 Guías de Turistas.

0 Empresas de Transporte Turístico Terrestre con disponibilidad de 0 unidades y un total de 0 asientos.

No cuenta con Academias de Enseñanza de Español como Segundo Idioma.

DISTINTIVOS DE CALIDAD

Tipo de empresa	Distintivo
4 Establecimientos de hospedaje	1 Sello Q/ 2 Sellos de Bioseguridad/1 sello SICCS
1 Restaurante	Sello Q

Política para la Generación y Recaudación de Ingresos Propios – PGRIP-

Contexto

En el 2022, INAP asistió técnicamente a 106 municipalidades para la elaboración de la **Política para la Generación y Recaudación de Ingresos Propios**, con el objetivo de que cuenten con un documento que contenga lineamientos que les permitan **mejorar la recaudación de ingresos propios convencionales y no convencionales**.

Política para la Generación y Recaudación de Ingresos Propios – PGRIP-

Aunque las propuestas de PGRIP han sido diseñadas según las necesidades de cada contexto, **todas parten de una matriz común en la que se expone:**



Esquema General de PGRIP

Auto diagnóstico financiero de la municipalidad	Muestra los déficits presupuestarios y de las brechas que se generan por la falta de ingresos propios, identificando las tasas, arbitrios e impuestos que la municipalidad puede cobrar pero que no está cobrando y las razones por las cuales no lo hacen.
Identificación de Potenciales	Fuentes potenciales de ingresos no convencionales que permitan diseñar estrategias para hacer efectiva su recaudación.
Lineamientos para la generación de ingresos convencionales	Evaluación de los ingresos propios convencionales que la municipalidad está dejando de percibir, propuestas de mecanismos para mejorar los ingresos (Arbitrios, tarifas e impuestos que puede cobrar la municipalidad de acuerdo a la normativa vigente).
Lineamientos de acción para ingresos no convencionales	Propuesta de los ingresos no convencionales que se pueden obtener en base al potencial económico y los recursos físicos y naturales disponibles en el municipio, así como de los mecanismos que se pueden aplicar para generar estos ingresos.



Solicita nuestra asistencia técnica para la elaboración de la **Política para la Generación y Recaudación de Ingresos Propios – PGRIP-**

ingresa a www.inap.gov.gt



Escanea el código QR

Monitoreo Índice de Gobernanza en Seguridad Alimentaria y Nutricional (SAN)

Esta herramienta tiene como finalidad la autoevaluación del desempeño de la COMUSAN y la calidad de su gestión, asimismo conocer las potencialidades y áreas a mejorar de dicha comisión en un momento determinado, definiendo un índice de gobernanza en SAN que permita la toma de decisiones consensuadas y oportunas por la COMUSAN.



Esta herramienta consiste en una aplicación que por medio de algoritmos, combina datos de 31 variables y 7 indicadores para definir un Índice de Gobernanza en SAN.



Participación: **6 variables**
Equidad: **5 variables**
Transparencia: **3 variables**
Eficiencia: **4 variables**
Capacidad de respuesta institucional: **8 variables**
Coordinación: **3 variables**
Marco regulatorio: **2 variables**



El Índice de Gobernanza se clasifica en tres niveles:

-  Nivel débil de Gobernanza en SAN: **Entre 0% y 49.99%**
-  Gobernanza en SAN aceptable: **Entre 50% y 79.99%**
-  Gobernanza en SAN totalmente aceptable: **Entre 80% y 100%**

Municipio de Santa Cruz Muluá

Información	Datos	Ranking Departamental	Ranking Municipal	Mapa
-------------	-------	-----------------------	-------------------	------



Monitoreo de Gobernanza en SAN



Año 2023

Cuatrimestre q1

Departamento Retalhuleu

Municipio Santa Cruz Muluá

- Débil entre 0% y 49.99%
- Aceptable entre 50% y 79.99%
- Totalmente Aceptable entre 80% y 100%

Índice de Gobernanza en SAN
83%

Gobernanza **Totalmente Aceptable** en SAN

Resumen de Indicadores

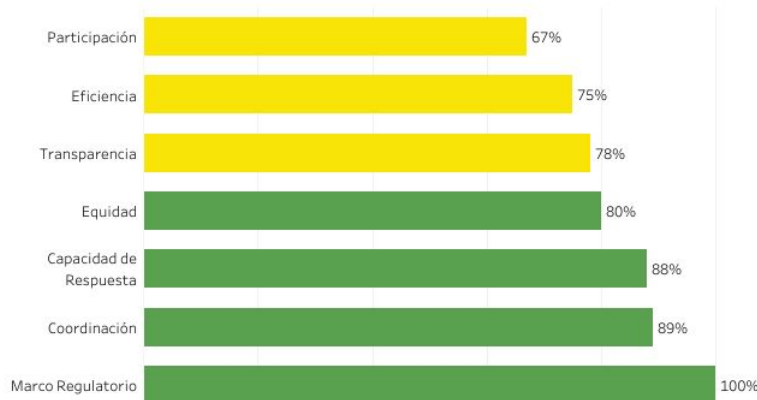

Mapa de Ubicación



Fuente: SIINSAN

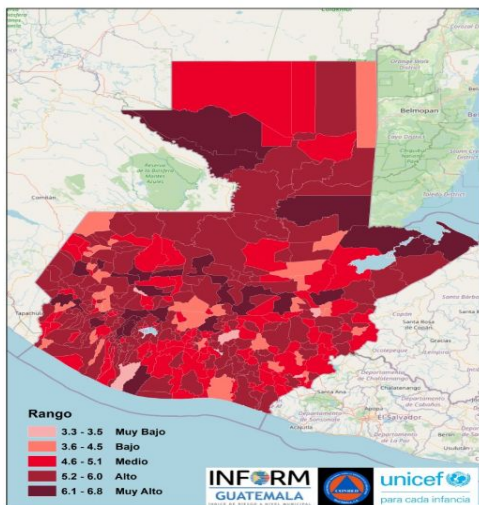

Estructura



SANTA CRUZ MULUÁ
RETALHULEU
Clasificación de Riesgo

BAJO

El municipio presenta eventos naturales periódicos y factores de degradación ambiental, con elementos que visibilizan un índice medio de vulnerabilidad y falta de capacidades / recursos para la respuesta ante eventos de distinto origen.

Índice de Riesgo de Desastres

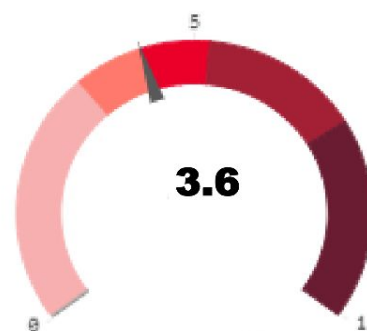

Mapa municipal



INFORM Guatemala, es una herramienta nacional, abierta, objetiva y transparente que sirve para valorar el riesgo de desastres, a partir de la identificación de amenazas, vulnerabilidades y capacidades de respuesta en los 340 municipios del país.

SIMPLIFICA e INTEGRA
Información sobre el riesgo de
desastres a nivel municipal en
Guatemala

TOMA DE DECISIONES

Escala 0—10

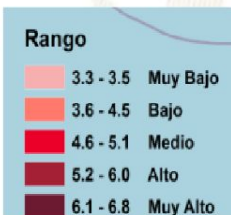

INFORM RISK 2021 GUATEMALA

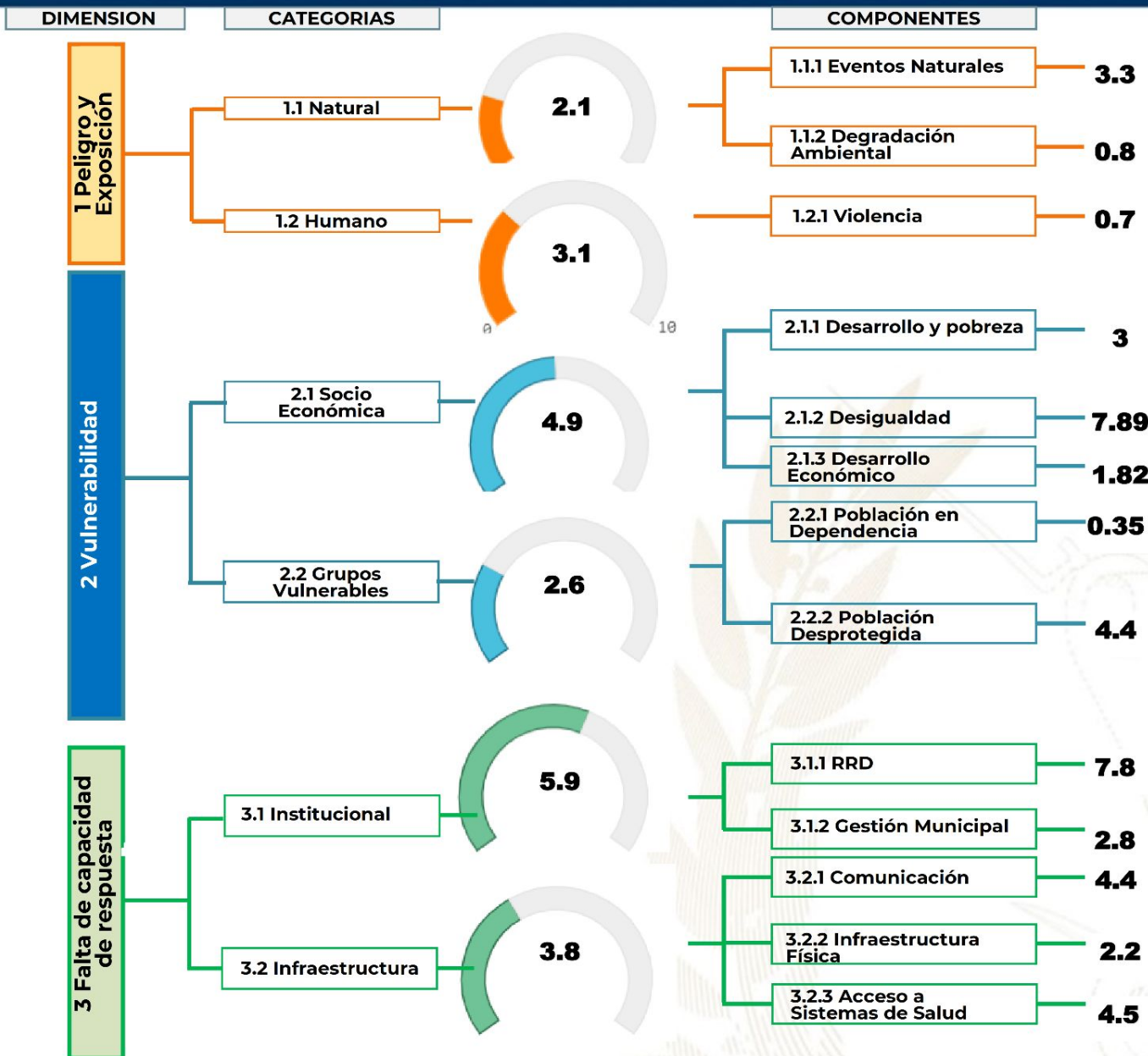

Procesos importantes para seguimiento:

- Ordenamiento territorial
- Plan Municipal de Respuesta
- Marco Nacional de Recuperación
- Normas para la Reducción de Desastres 1-4
- AGRIP
- Conformación de Coordinadoras para la Reducción de Desastres.
- Integración de Instancias Municipales para la Gestión Integral del Riesgo de Desastres.



Escala de 0—10 (menor a mayor índice de acuerdo a la metodología INFORM GT).

Oferta Programática Dirigida a los Gobiernos Locales

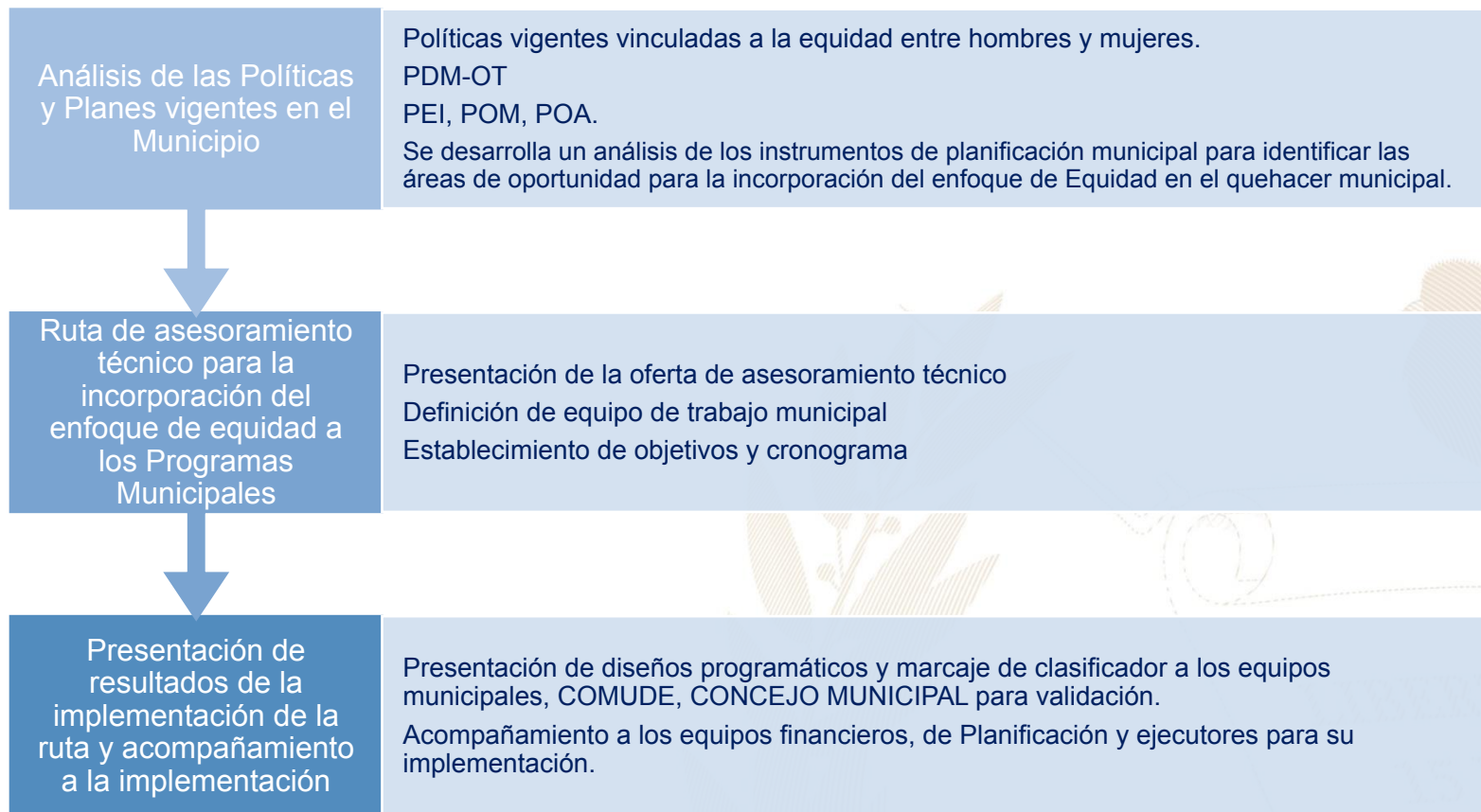

Más información aquí

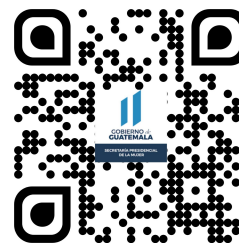
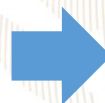

Santa Cruz Muluá, Retalhuleu



Educación, capacitación y formación

- Escuelas de padres
- Brindar información, asesoría y orientación a las mujeres del municipio, especialmente sobre sus derechos.
- Coordinar con las instituciones del gobierno central las acciones y políticas públicas relacionadas con los derechos de las mujeres.



Emprendimiento y/o productividad

- Cursos de repostería
- Promover las capacidades productivas de las mujeres contribuyendo a su mejor calidad de vida.
- Promover cursos de capacitación en diferentes áreas productivas que les permitan acceder al campo laboral y al microemprendimiento.



Asistencia social

- Jornadas móviles
- Gestión y coordinación de apoyo en servicios médicos, terapias psicológicas, jornadas médicas, transferencias monetarias y entrega de alimentos, coordinación del servicio médico de ambulancia para la atención de las personas que lo requieran.
- Brindar apoyo psicológico en: casos de violencia intrafamiliar y violencia sexual.



Cultural

- Día de la no violencia
- Conmemoración de fechas importantes sobre la diversidad temática de género, así como, la promoción de actividades de ocio, recreación y deporte.
- Participación en festivales, ferias y demás actividades del municipio.

El **Índice de Desarrollo Humano Municipal (IDH-M)** describe el nivel de bienestar en una sociedad a partir de tres dimensiones básicas: educación, salud y nivel de vida. El IDH-M se mide entre 0 y 1, siendo 1 el mayor nivel de desarrollo humano.

A partir de los resultados del XII Censo Nacional de Población (INE, 2019), el **IDH-M para el municipio de Santa Cruz Muluá fue de: 0.66**. Este valor se encuentra por encima del promedio del IDH-M en el departamento de Retalhuleu (0.65) y por encima del promedio del IDH-M (0.63).

Las dimensiones del IDH-M que presentan mayor oportunidad de mejora en Santa Cruz Muluá son: **educación y nivel de vida**.

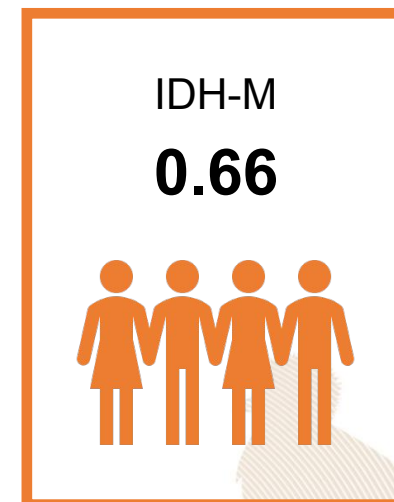

0.55

Educación

Esperanza educativa;
Escolaridad



0.80

Salud

Acceso a agua y saneamiento;
Materiales de pared y piso;
Supervivencia de hijos nacidos vivos



0.65

Nivel de Vida

Escolaridad de PEA;
Número de dormitorios por persona;
Tipo de ocupación de Población Ocupada;
Categoría ocupacional de Población Ocupada;
Ubicación geográfica

Referencias:

Instituto Nacional de Estadística de Guatemala (INE). (2019). XII Censo Nacional de Población y VII de Vivienda. Disponible en línea: <https://www.censopoblacion.gt/>
Programa de las Naciones Unidas para el Desarrollo (PNUD). (2022). Informe Nacional de Desarrollo Humano. Disponible en línea: <https://indhguatemala.org/visualizacion/>

El **Índice de Privaciones Multidimensionales Municipal (IP-M)** describe la **pobreza a nivel municipal**, para reflejar las carencias de los hogares en la calidad de la vivienda, en el empleo, en los logros educativos, en el acceso a servicios básicos de agua, saneamiento y energía, y en tecnología. El IP-M se mide entre 0 y 1, siendo 1 el mayor nivel de privaciones.

A partir de los resultados del XII Censo Nacional de Población (INE, 2019), el **IP-M para el municipio de Santa Cruz Muluá fue de: 0.29**. Este valor se encuentra por debajo del promedio del IP-M en el departamento de Retalhuleu (0.32) y por debajo del IP-M en el país (0.32).

Las dimensiones del IP-M que presentan mayor oportunidad de mejora en Santa Cruz Muluá son: **tecnología y vivienda**

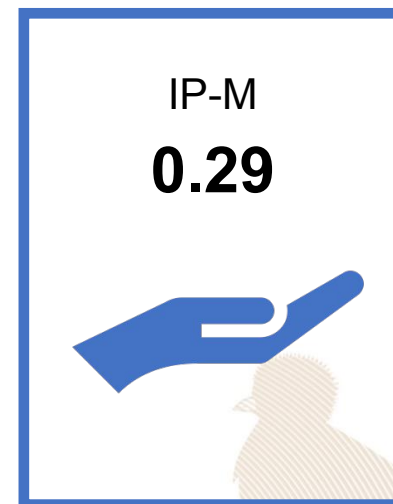

0.27

Vivienda

Materiales precarios en piso, techo y paredes;
Hacinamiento



0.23

Empleo

Trabajo infantil;
Empleo doméstico;
Trabajo no remunerado;
Categorías ocupacionales



0.14

Educación

Inasistencia escolar;
Rezago escolar;
Adultos sin escolaridad;
Adultos con menos de 6 años de escolaridad



0.13

Servicios básicos

Acceso restringido a agua;
Acceso restringido a saneamiento;
Sin energía eléctrica



0.86

Tecnología

Sin computadora en el hogar;
Sin internet en el hogar

Referencias:

Instituto Nacional de Estadística de Guatemala (INE). (2019). XII Censo Nacional de Población y VII de Vivienda. Disponible en línea: <https://www.censopoblacion.gt/>
Programa de las Naciones Unidas para el Desarrollo (PNUD). (2022). Informe Nacional de Desarrollo Humano. Disponible en línea: <https://indhguatemala.org/visualizacion/>

Comparación entre desempeño del municipio y el promedio departamental

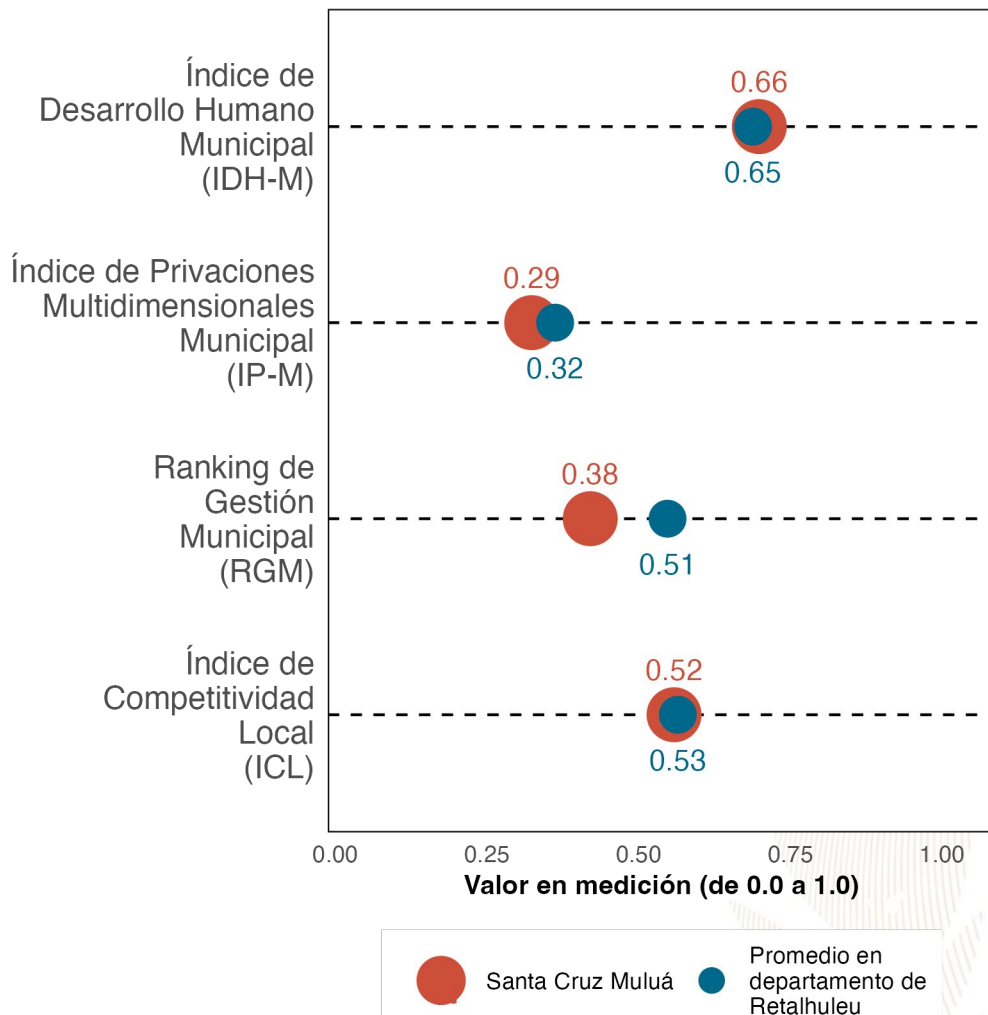

La gráfica compara el desempeño de **Santa Cruz Muluá** con el promedio de los municipios de **Retalhuleu** en distintas mediciones de desarrollo. Los resultados son:

Índice de Desarrollo Humano Municipal (IDH-M): **0.66**. Puesto 4 de 9.

Índice de Privaciones Multidimensionales Municipal (IP-M): **0.29**. Puesto 4 de 9.

Ranking de gestión municipal (RGM): **0.38**. Puesto 7 de 9.

Índice de Competitividad Local (ICL): **0.52**. Puesto 5 de 9.

Referencias:

Fundación Para el Desarrollo de Guatemala (FUNDESA). (2022). Índice de Competitividad Local. Disponible en línea: <https://www.fundesga.org.gt/indices-y-evaluaciones-de-pais/indice-de-competitividad-local>
 Programa de las Naciones Unidas para el Desarrollo (PNUD). (2022). Informe Nacional de Desarrollo Humano. Disponible en línea: <https://indhguatemala.org/visualizacion/>
 Secretaría de Planificación y Programación de la Presidencia (SEGEPLAN). (2022). Ranking de la Gestión Municipal 2020-2021. Disponible en línea: <https://ranking.segeplan.gob.gt/visor/>

Brecha para cada indicador por área

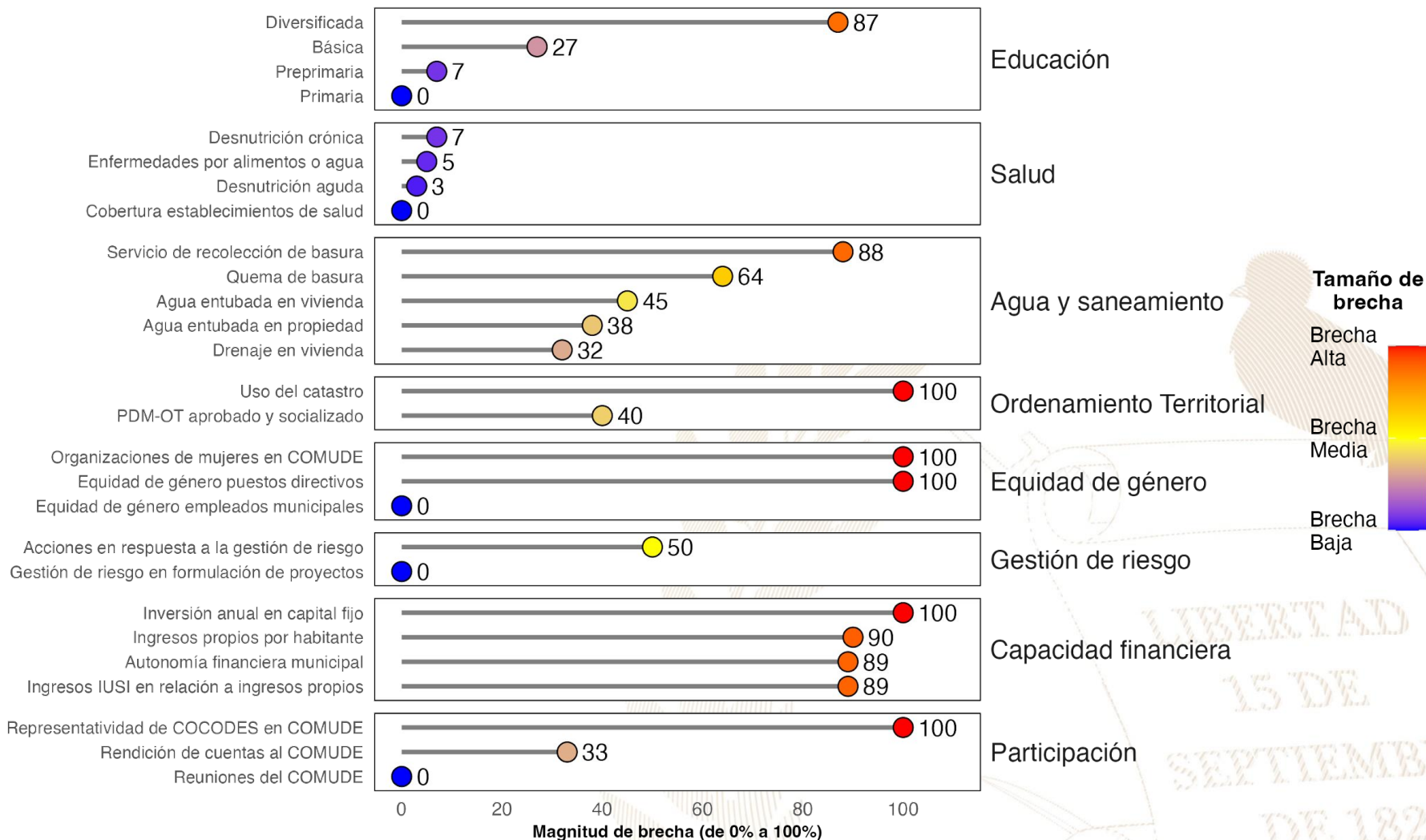

Referencias:

La selección de indicadores por área y la estimación de brechas para cada indicador se realizó con base en la información proporcionada a la Secretaría de Coordinación Ejecutiva de la Presidencia por los Ministerios de Educación y de Salud, así como en la información del Ranking de Gestión Municipal (SEGEPLAN, 2022) y el XII Censo Nacional de Población y VII de Vivienda (INE, 2019). Una brecha baja indica que hay poca necesidad de intervenir en el indicador. Una brecha media implica la necesidad de intervenir en el indicador para fortalecerlo. Una brecha alta implica mayor necesidad de intervenir para mejorar el desempeño en el indicador.

Instituto Nacional de Estadística de Guatemala (INE). (2019). XII Censo Nacional de Población y VII de Vivienda. Disponible en línea: <https://www.censopoblacion.gt/>

Secretaría de Planificación y Programación de la Presidencia (SEGEPLAN). (2022). Ranking de la Gestión Municipal 2020-2021. Disponible en línea: <https://ranking.segeplan.gob.gt/visor/>

Índice de Desarrollo Humano Municipal (IDH-M)

Si **Santa Cruz Muluá** eliminara las brechas en los indicadores de desempeño listados en la gráfica anterior, **los cinco indicadores que tendrían mayor impacto en el IDH-M serían:** (a) autonomía financiera municipal, (b) ingresos propios por habitante, (c) servicio de recolección de basura, (d) educación diversificada y (e) quema de basura.

IDH-M estimado si brecha se elimina

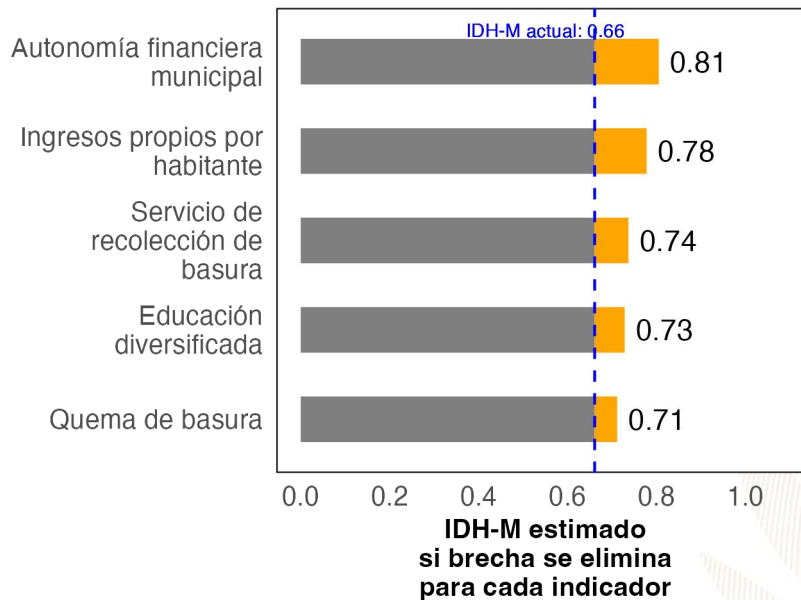

Ranking de Gestión Municipal (RGM)

Si **Santa Cruz Muluá** eliminara las brechas en los indicadores de desempeño listados en la gráfica anterior, **los cinco indicadores que tendrían mayor impacto en el RGM serían:** (a) uso del catastro, (b) organizaciones de mujeres en COMUDE, (c) representatividad de COCODES en COMUDE, (d) servicio de recolección de basura y (e) rendición de cuentas al COMUDE.

RGM estimado si brecha se elimina

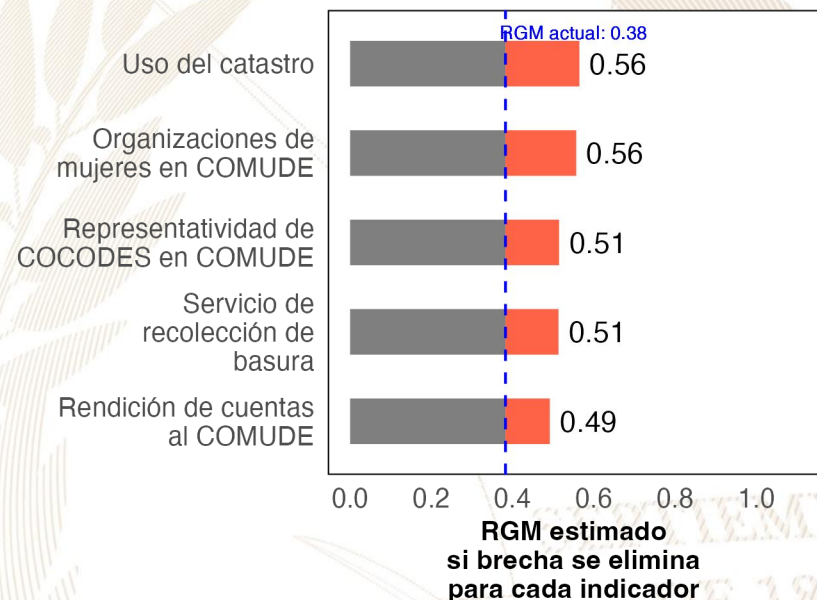

Referencias:

Para estimar el incremento en el desempeño se utilizó un modelo de regresión lineal tomando en cuenta la población, urbanización y etnicidad. Se considera que una brecha en un indicador de desarrollo ha sido eliminada si se reduce su valor actual a 0.
 Instituto Nacional de Estadística de Guatemala (INE). (2019). XII Censo Nacional de Población y VII de Vivienda. Disponible en línea: <https://www.censopoblacion.gt/>
 Programa de las Naciones Unidas para el Desarrollo (PNUD). (2022). Informe Nacional de Desarrollo Humano. Disponible en línea: <https://indhguatemala.org/visualizacion/>
 Secretaría de Planificación y Programación de la Presidencia (SEGEPLAN). (2022). Ranking de la Gestión Municipal 2020-2021. Disponible en línea: <https://ranking.segeplan.gob.gt/visor/>

Ranking Municipal

El Ranking de la Gestión Municipal (RGM) es un instrumento de asesoría creado para que los gobiernos locales, entidades de gobierno, cooperación internacional, academia y población en general cuenten con información precisa acerca de los avances y desafíos existentes en los principales temas de gestión municipal, a partir de la medición de 55 indicadores clasificados en 6 índices, que componen el índice de gestión municipal.

Departamento / Municipio	Resultados del Índice
Retalhuleu	
Santa Cruz Muluá	1.92
Índice de Participación Ciudadana	0.49
Índice de Gestión Administrativa	0.46
Índice de Información a la Ciudadanía	0.41
Índice de Gestión Financiera	0.28
Índice de Gestión Estratégica	0.16
Índice de Servicios Públicos	0.12





GOBIERNO de
GUATEMALA
DR. ALEJANDRO GIAMMATTEI

Un Presidente **MUNICIPALISTA**

10 GIRA PRESIDENCIAL

INFORME DE LOGROS

2020



2023

GOBIERNO CENTRAL A GOBIERNOS LOCALES

A nivel nacional

Año	No.	Producto público	Comunidad	Beneficiarios	Monto (Q)
2020	1	Becas de inglés para estudiantes y docentes	Todos	6,110	Q5,563,491.00
2021	2	Becas de inglés para estudiantes y docentes	Todos	2,887	Q. 762,320.00
2022	3	Becas de inglés para estudiantes y docentes	Todos	6,053	Q 30,807,720.00.
2023	4	Becas de inglés para estudiantes y docentes	Todos	8,087	Q. 42, 676, 821.00

A nivel departamento de Retalhuleu

Año	No.	Producto público	Comunidad	Beneficiarios	Monto (Q)
2020	1	Programa de Textos escolares del Nivel de Educación Preprimaria y Primaria	K'iche', kaqchikel, mam, q'eqchi', q'anjob'al, tz'utujil, ixil, achi, itza', xinca, castellano	2,400	Q13,167.30
2020	2	Programa de Becas de Inglés, para el fortalecimiento de las competencias lingüísticas	Todos	14	N/A
2021	3	Programa de Profesionalización de docentes PADEP	Poqomam	9	Q61,000.00
2021	4	Programa de Textos escolares del Nivel de Educación Preprimaria y Primaria	K'iche', kaqchikel, mam, q'eqchi', q'anjob'al, tz'utujil, ixil, achi,	13	Q815.62
2021	5	Programa de Becas de Inglés, para el fortalecimiento de las competencias lingüísticas	Todos	88	N/A
2022	6	Programa de Profesionalización de docentes PADEP	Poqomam	9	Q71,040.00
2022	7	Programa de Becas de Inglés, para el fortalecimiento de las competencias lingüísticas	Todos	121	N/A
2023	8	Programa de Profesionalización de docentes PADEP	Poqomam	27	Q83,600.00
2023	9	Programa de Becas de Inglés, para el fortalecimiento de las competencias lingüísticas	Todos	36	N/A

Santa Cruz Muluá, Retalhuleu

Año	No.	Producto público	Comunidad	Beneficiarios	Monto (Q)
2020	1	Cuadernos De Trabajo Impresos Para Estudiantes Del Nivel Preprimario	Santa Cruz Muluá	656	Q12,582.08
2020	2	Textos Impresos Para Estudiantes Del Nivel Primario	Santa Cruz Muluá	656	Q38,782.06
2020	3	Establecimientos Del Nivel Pre Primaria Atendidos Con Gratuidad	Santa Cruz Muluá	642	Q12,740.00
2020	4	Establecimientos Del Nivel Primario Atendidos Con Gratuidad	Santa Cruz Muluá	1,942	Q69,023.35
2020	5	Establecimientos Del Ciclo Básico Atendidos Con Gratuidad	Santa Cruz Muluá	439	Q24,797.60
2020	6	Establecimientos Del Ciclo Diversificado Atendidos Con Gratuidad	Santa Cruz Muluá	153	Q9,887.55
2020	7	Estudiantes Del Nivel Preprimaria Con Cobertura De Seguro Médico Escolar	Santa Cruz Muluá	701	Q54,779.58
2020	8	Estudiantes Del Nivel Primaria Con Cobertura De Seguro Médico Escolar	Santa Cruz Muluá	1,846	Q144,727.93
2020	9	Estudiantes Del Nivel Preprimario Beneficiados Con Útiles Escolares	Santa Cruz Muluá	642	Q34,555.00
2020	10	Estudiantes Del Nivel Primario Beneficiados Con Útiles Escolares	Santa Cruz Muluá	1,942	Q105,085.00
2020	11	Docentes Del Nivel Preprimario Beneficiados Con Valijas Didácticas	Santa Cruz Muluá	36	Q7,920.00
2020	12	Docentes Del Nivel Primario Beneficiados Con Valijas Didácticas	Santa Cruz Muluá	100	Q22,000.00
2020	13	Estudiantes del nivel preprimario atendidos con alimentación escolar	Santa Cruz Muluá	678	Q534,840.00
2020	14	Estudiantes del nivel primario atendidos con alimentación escolar	Santa Cruz Muluá	1,843	Q1,487,840.00
2020	15	Estudiantes del nivel preprimario del sector oficial atendidos en el sistema escolar (Monolingüe y bilingüe)	Santa Cruz Muluá	714	Q2,701,489.32
2020	16	Estudiantes del nivel primario del sector oficial atendidos en el sistema escolar. (Monolingüe y Bilingüe)	Santa Cruz Muluá	1,870	Q10,834,691.85
2020	17	Estudiantes de primaria de adultos del sector oficial atendidos en el sistema escolar	Santa Cruz Muluá	N/I	Q24,391.64
2020	18	Estudiantes del ciclo básico del sector oficial atendidos en el sistema escolar (Telesecundaria, nufed, oficial).	Santa Cruz Muluá	484	Q17,873.96
2020	19	Estudiantes del ciclo diversificado del sector oficial atendidos en el sistema escolar. (Todas las ramas de enseñanzas)	Santa Cruz Muluá	147	N/I

Santa Cruz Muluá, Retalhuleu

Año	No.	Producto público	Comunidad	Beneficiarios	Monto (Q)
2021	20	Cuadernos De Trabajo Impresos Para Estudiantes Del Nivel Preprimario	Santa Cruz Muluá	701	Q12,003.22
2021	21	Textos Impresos Para Estudiantes Del Nivel Primario	Santa Cruz Muluá	1,384	Q22,352.02
2021	22	Establecimientos Del Nivel Pre Primaria Atendidos Con Gratuidad	Santa Cruz Muluá	777	Q30,585.50
2021	23	Establecimientos Del Nivel Primario Atendidos Con Gratuidad	Santa Cruz Muluá	1,912	Q98,777.43
2021	24	Establecimientos Del Ciclo Básico Atendidos Con Gratuidad	Santa Cruz Muluá	472	Q49,947.61
2021	25	Establecimientos Del Ciclo Diversificado Atendidos Con Gratuidad	Santa Cruz Muluá	148	Q26,632.59
2021	26	Estudiantes Del Nivel Preprimaria Con Cobertura De Seguro Médico Escolar	Santa Cruz Muluá	798	Q72,869.43
2021	27	Estudiantes Del Nivel Primaria Con Cobertura De Seguro Médico Escolar	Santa Cruz Muluá	1,934	Q181,650.12
2021	28	Estudiantes Del Nivel Preprimario Beneficiados Con Útiles Escolares	Santa Cruz Muluá	696	Q36,510.00
2021	29	Estudiantes Del Nivel Primario Beneficiados Con Útiles Escolares	Santa Cruz Muluá	1,843	Q99,700.00
2021	30	Docentes Del Nivel Preprimario Beneficiados Con Valijas Didácticas	Santa Cruz Muluá	36	Q8,075.72
2021	31	Docentes Del Nivel Primario Beneficiados Con Valijas Didácticas	Santa Cruz Muluá	100	Q22,153.10
2021	32	Estudiantes del nivel preprimario atendidos con alimentación escolar	Santa Cruz Muluá	777	Q549,024.00
2021	33	Estudiantes del nivel primario atendidos con alimentación escolar	Santa Cruz Muluá	1,912	Q1,384,360.00
2021	34	Estudiantes del nivel preprimario del sector oficial atendidos en el sistema escolar (Monolingüe y bilingüe)	Santa Cruz Muluá	808	Q2,726,041.92
2021	35	Estudiantes del nivel primario del sector oficial atendidos en el sistema escolar. (Monolingüe y Bilingüe)	Santa Cruz Muluá	1,942	Q10,968,481.51
2021	36	Estudiantes de primaria de adultos del sector oficial atendidos en el sistema escolar	Santa Cruz Muluá	N/I	Q11,461.96
2021	37	Estudiantes del ciclo básico del sector oficial atendidos en el sistema escolar (Telesecundaria, nufed, oficial).	Santa Cruz Muluá	502	Q2,645.44
2021	38	Estudiantes del ciclo diversificado del sector oficial atendidos en el sistema escolar. (Todas las ramas de enseñanzas)	Santa Cruz Muluá	153	N/I

Santa Cruz Muluá, Retalhuleu

Año	No.	Producto público	Comunidad	Beneficiarios	Monto (Q)
2022	39	Cuadernos De Trabajo Impresos Para Estudiantes Del Nivel Preprimario	Santa Cruz Muluá	796	Q13,173.80
2022	40	Textos Impresos Para Estudiantes Del Nivel Primario	Santa Cruz Muluá	1,942	Q92,769.34
2022	41	Establecimientos Del Nivel Pre Primaria Atendidos Con Gratuidad	Santa Cruz Muluá	777	Q32,404.20
2022	42	Establecimientos Del Nivel Primario Atendidos Con Gratuidad	Santa Cruz Muluá	1,912	Q100,542.79
2022	43	Establecimientos Del Ciclo Básico Atendidos Con Gratuidad	Santa Cruz Muluá	447	Q49,734.56
2022	44	Establecimientos Del Ciclo Diversificado Atendidos Con Gratuidad	Santa Cruz Muluá	148	Q15,254.40
2022	45	Estudiantes Del Nivel Preprimaria Con Cobertura De Seguro Médico Escolar	Santa Cruz Muluá	822	Q86,899.90
2022	46	Estudiantes Del Nivel Primaria Con Cobertura De Seguro Médico Escolar	Santa Cruz Muluá	1,942	Q219,132.92
2022	47	Estudiantes Del Nivel Preprimario Beneficiados Con Útiles Escolares	Santa Cruz Muluá	792	Q42,507.60
2022	48	Estudiantes Del Nivel Primario Beneficiados Con Útiles Escolares	Santa Cruz Muluá	1,912	Q103,400.00
2022	49	Estudiantes Del Ciclo Básico Beneficiados Con Útiles Escolares	Santa Cruz Muluá	36	Q15,807.45
2022	50	Docentes Del Nivel Primario Beneficiados Con Valijas Didácticas	Santa Cruz Muluá	101	Q43,780.00
2022	51	Estudiantes del nivel preprimario atendidos con alimentación escolar	Santa Cruz Muluá	797	Q852,360.00
2022	52	Estudiantes del nivel primario atendidos con alimentación escolar	Santa Cruz Muluá	1,938	Q2,085,060.00
2022	53	Estudiantes del nivel preprimario del sector oficial atendidos en el sistema escolar (Monolingüe y bilingüe)	Santa Cruz Muluá	831	Q2,827,630.96
2022	54	Estudiantes del nivel primario del sector oficial atendidos en el sistema escolar. (Monolingüe y Bilingüe)	Santa Cruz Muluá	1,978	Q11,401,311.08
2022	55	Estudiantes del ciclo básico del sector oficial atendidos en el sistema escolar (Telesecundaria, nufed, oficial).	Santa Cruz Muluá	493	N/I
2022	56	Estudiantes del ciclo diversificado del sector oficial atendidos en el sistema escolar. (Todas las ramas de enseñanzas)	Santa Cruz Muluá	120	N/I
2022	57	Estudiantes del Programa Centros Municipales de Capacitación y Formación Humana (CEMUCAF) atendidos en áreas técnico-laborales	Santa Cruz Muluá	14	N/I

Santa Cruz Muluá, Retalhuleu

Año	No.	Producto público	Comunidad	Beneficiarios	Monto (Q)
2023	58	Cuadernos De Trabajo Impresos Para Estudiantes Del Nivel Preprimario	Santa Cruz Muluá	815	Q15,370.90
2023	59	Textos Impresos Para Estudiantes Del Nivel Primario	Santa Cruz Muluá	1,017	Q10,052.03
2023	60	Establecimientos Del Nivel Pre Primaria Atendidos Con Gratuidad	Santa Cruz Muluá	697	Q31,422.88
2023	61	Establecimientos Del Nivel Primario Atendidos Con Gratuidad	Santa Cruz Muluá	1,902	Q99,107.48
2023	62	Establecimientos Del Ciclo Básico Atendidos Con Gratuidad	Santa Cruz Muluá	510	Q57,188.75
2023	63	Establecimientos Del Ciclo Diversificado Atendidos Con Gratuidad	Santa Cruz Muluá	126	Q14,164.95
2023	64	Estudiantes Del Nivel Preprimaria Con Cobertura De Seguro Médico Escolar	Santa Cruz Muluá	877	Q68,505.83
2023	65	Estudiantes Del Nivel Primaria Con Cobertura De Seguro Médico Escolar	Santa Cruz Muluá	1,964	Q149,724.13
2023	66	Estudiantes Del ciclo básico Con Cobertura De Seguro Médico Escolar	Santa Cruz Muluá	528	Q33,253.47
2023	67	Estudiantes Del ciclo diversificado Con Cobertura De Seguro Médico Escolar	Santa Cruz Muluá	138	Q9,042.57
2023	68	Estudiantes Del Nivel Preprimario Beneficiados Con Útiles Escolares	Santa Cruz Muluá	697	Q37,635.00
2023	69	Estudiantes Del Nivel Primario Beneficiados Con Útiles Escolares	Santa Cruz Muluá	1,902	Q102,795.00
2023	70	Estudiantes Del Ciclo Básico Beneficiados Con Útiles Escolares	Santa Cruz Muluá	510	Q51,000.00
2023	71	Estudiantes Del Ciclo Diversificado Beneficiados Con Útiles Escolares	Santa Cruz Muluá	126	Q12,600.00
2023	72	Docentes Del Nivel Preprimario Beneficiados Con Valijas Didácticas	Santa Cruz Muluá	34	Q14,960.00
2023	73	Docentes Del Nivel Primario Beneficiados Con Valijas Didácticas	Santa Cruz Muluá	100	Q44,000.00
2023	74	Docentes Del Ciclo Básico Beneficiados Con Valijas Didácticas	Santa Cruz Muluá	10	Q4,400.00
2023	75	Docentes Del Ciclo Diversificado Beneficiados Con Valijas Didácticas	Santa Cruz Muluá	5	Q2,200.00
2023	76	Estudiantes del nivel preprimario atendidos con alimentación escolar	Santa Cruz Muluá	835	Q758,730.00
2023	77	Estudiantes del nivel primario atendidos con alimentación escolar	Santa Cruz Muluá	1,933	Q1,844,910.00
2023	78	Estudiantes del nivel medio atendidos con alimentación escolar	Santa Cruz Muluá	646	Q411,640.00
2023	79	Estudiantes del nivel preprimario del sector oficial atendidos en el sistema escolar (Monolingüe y bilingüe)	Santa Cruz Muluá	865	Q1,943,024.91
2023	80	Estudiantes del nivel primario del sector oficial atendidos en el sistema escolar. (Monolingüe y Bilingüe)	Santa Cruz Muluá	1,927	Q7,731,248.75
2023	81	Estudiantes del ciclo básico del sector oficial atendidos en el sistema escolar (Telesecundaria, nufed, oficial).	Santa Cruz Muluá	515	N/I
2023	82	Estudiantes del ciclo diversificado del sector oficial atendidos en el sistema escolar. (Todas las ramas de enseñanzas)	Santa Cruz Muluá	129	N/I
2023	83	Estudiantes del Programa de Educación Primaria de Adultos por Correspondencia (PEAC), atendidos	Santa Cruz Muluá	9	N/I
2023	84	Estudiantes del Programa Centros Municipales de Capacitación y Formación Humana (CEMUCAF) atendidos en áreas técnico-laborales	Santa Cruz Muluá	7	N/I
2023	85	Estudiantes del Programa Nacional de Educación Alternativa, PRONEA, atendidos	Santa Cruz Muluá	1	N/I

Santa Cruz Muluá, Retalhuleu

Año	No.	Producto público	Comunidad	Beneficiarios	Monto (Q)	
2020	1	BONO EDUCACIÓN	N/A	1	Q	1,500.00
2020	2	BONO SALUD	N/A	8	Q	12,000.00
2020	3	BONO SALUD DE 0 A 2 AÑOS	N/A	2	Q	5,400.00
2020	4	PROGRAMA SOCIAL PARA LA ATENCIÓN A NIÑAS Y ADOLESCENTES EMBARAZADAS O MADRES VICTIMAS DE VIOLENCIA SEXUAL MENORES DE 14 AÑOS CUYOS CASOS HAYAN SIDO JUDICIALIZADOS	SIGLO II	1	Q	7,500.00
2020	5	BECA EDUCACIÓN MEDIA	N/A	7	Q	17,500.00
2020	6	BECA EDUCACIÓN SUPERIOR	N/A	3	Q	3,000.00
2021	7	BONO EDUCACIÓN	N/A	5	Q	10,500.00
2021	8	BONO SALUD	N/A	6	Q	10,200.00
2021	9	PROGRAMA SOCIAL PARA LA ATENCIÓN A NIÑAS Y ADOLESCENTES EMBARAZADAS O MADRES VICTIMAS DE VIOLENCIA SEXUAL MENORES DE 14 AÑOS CUYOS CASOS HAYAN SIDO JUDICIALIZADOS	SIGLO II	1	Q	9,000.00
2021	10	BECA EDUCACIÓN MEDIA	N/A	3	Q	7,500.00
2021	11	BECA EDUCACIÓN SUPERIOR	N/A	3	Q	7,500.00
2022	12	BONO EDUCACIÓN	N/A	6	Q	18,000.00

Santa Cruz Muluá, Retalhuleu

Año	No.	Producto público	Comunidad	Beneficiarios	Monto (Q)
2022	13	BONO SALUD	N/A	4	Q 12,000.00
2022	14	BONO SALUD DE 0 A 2 AÑOS	N/A	1	Q 1,200.00
2022	15	PROGRAMA SOCIAL PARA LA ATENCIÓN A NIÑAS Y ADOLESCENTES EMBARAZADAS O MADRES VICTIMAS DE VIOLENCIA SEXUAL MENORES DE 14 AÑOS CUYOS CASOS HAYAN SIDO JUDICIALIZADOS	SIGLO II	1	Q 10,500.00
2022	16	BECA EDUCACIÓN MEDIA	N/A	10	Q 25,000.00
2022	17	BECA EDUCACIÓN SUPERIOR	N/A	6	Q 9,000.00
2023	18	BONO EDUCACIÓN	N/A	8	Q 12,900.00
2023	19	BONO SALUD	N/A	11	Q 12,600.00
2023	20	BECA EDUCACIÓN MEDIA	N/A	11	Q 21,000.00
2023	21	BECA EDUCACIÓN SUPERIOR	N/A	4	Q 7,200.00
2023	22	PROGRAMA SOCIAL JÓVENES PROTAGONISTAS	N/A	329	Q 217,304.54

Santa Cruz Muluá, Retalhuleu

No.	Producto público	Comunidad	Beneficiarios	Monto (Q)
1	BONO FAMILIA	N/A	2,143	Q 4,780,000.00
2	TRANSFERENCIAS MONETARIAS A FAMILIAS DE NIÑOS Y NIÑAS CON DESNUTRICIÓN AGUDA, PREVIAMENTE IDENTIFICADOS EN EL MARCO DE LA VULNERABILIDAD NUTRICIONAL	N/A	1	Q 1,500.00

PROYECCIÓN 2024 PROGRAMA SOCIAL "BECA SOCIAL"			
No.	Producto público	Comunidad	Beneficiarios
1	BECA EDUCACIÓN MEDIA	N/A	10



Santa Cruz Muluá, Retalhuleu

No.	Producto Público					
1	<p>Atención de consultas relacionadas al uso del Sistema de Contabilidad Integrada de Gobiernos Locales -SICOIN GL- y del Sistema Servicios GL, por los medios disponibles, sea vía telefónica, correo electrónico, mesa de ayuda y en Oficinas Regionales de Atención Municipal, que han sido realizadas por los empleados municipales con los siguientes perfiles:</p> <table border="1" data-bbox="351 611 1814 1210"> <thead> <tr> <th data-bbox="351 611 1124 668">SICOIN GL</th> <th data-bbox="1124 611 1814 668">Servicios GL</th> </tr> </thead> <tbody> <tr> <td data-bbox="351 668 1124 1210"> <ul style="list-style-type: none"> - Director AFIM - Encargado de Contabilidad - Encargado de Presupuesto - Encargado de Tesorería - Encargado de Planes - Encargado de Contratos - Gestión de Ingresos - Gestión Presupuestaria - Gestión de Préstamos y donaciones - Alcalde - Asesor Municipal - Creación de Unidad Solicitante, entre otros </td> <td data-bbox="1124 668 1814 1210"> <ul style="list-style-type: none"> - Administración Municipal - Gestor Documento de Cobro - Gestor Municipal - Nuevo Cajero General - Nuevo Cajero Receptor - Nuevo Gerente de Agua - Nuevo Gerente de Arbitrios - Nuevo Gestor de IUSI - Perfil Cajero General PMT - Perfil Gestión PMT - Registro Lecturas de Agua - Solicitud Cuenta Corriente Anual, entre otros. </td> </tr> </tbody> </table>		SICOIN GL	Servicios GL	<ul style="list-style-type: none"> - Director AFIM - Encargado de Contabilidad - Encargado de Presupuesto - Encargado de Tesorería - Encargado de Planes - Encargado de Contratos - Gestión de Ingresos - Gestión Presupuestaria - Gestión de Préstamos y donaciones - Alcalde - Asesor Municipal - Creación de Unidad Solicitante, entre otros 	<ul style="list-style-type: none"> - Administración Municipal - Gestor Documento de Cobro - Gestor Municipal - Nuevo Cajero General - Nuevo Cajero Receptor - Nuevo Gerente de Agua - Nuevo Gerente de Arbitrios - Nuevo Gestor de IUSI - Perfil Cajero General PMT - Perfil Gestión PMT - Registro Lecturas de Agua - Solicitud Cuenta Corriente Anual, entre otros.
SICOIN GL	Servicios GL					
<ul style="list-style-type: none"> - Director AFIM - Encargado de Contabilidad - Encargado de Presupuesto - Encargado de Tesorería - Encargado de Planes - Encargado de Contratos - Gestión de Ingresos - Gestión Presupuestaria - Gestión de Préstamos y donaciones - Alcalde - Asesor Municipal - Creación de Unidad Solicitante, entre otros 	<ul style="list-style-type: none"> - Administración Municipal - Gestor Documento de Cobro - Gestor Municipal - Nuevo Cajero General - Nuevo Cajero Receptor - Nuevo Gerente de Agua - Nuevo Gerente de Arbitrios - Nuevo Gestor de IUSI - Perfil Cajero General PMT - Perfil Gestión PMT - Registro Lecturas de Agua - Solicitud Cuenta Corriente Anual, entre otros. 					

Santa Cruz Muluá, Retalhuleu

No.	Producto Público		
2	<p>Realización de eventos de capacitación de acuerdo a necesidades identificadas en la municipalidad con los temas indicados a continuación:</p> <table border="1" data-bbox="353 529 1810 1058"> <tr> <td data-bbox="353 529 1078 1058"> <ul style="list-style-type: none"> a) Cierre contable y apertura de ejercicio fiscal 2023 (Inicialización de Saldos) b) Generalidades presupuestarias c) Actualizaciones al MAFIM- 2a. Edición d) Revisión y Análisis de Reportes de Gestión y Ejecución Presupuestaria e) Módulo del IUSI en Servicios GL f) Módulo de Arbitrios en Servicios GL g) Planificación y Formulación Presupuestaria enfocado a GpR -SICOIN GL- h) Planificación (Facebook live) i) Planificación y Presupuesto por Resultados </td> <td data-bbox="1078 529 1810 1058"> <ul style="list-style-type: none"> j) Módulo de Caja -Servicios GL- k) Uso del Sistema Soporte GL l) Reportes Financieros m) Préstamos, Donaciones y Convenios n) Módulo de Agua en Servicios GL o) Errores más comunes que se generan al elaborar un Presupuesto p) Módulo de Contratos q) Formulación Presupuestaria de Ingresos y egresos (Facebook live) r) Procesamiento Electrónico de Medios de Pago, entre otros. </td> </tr> </table>	<ul style="list-style-type: none"> a) Cierre contable y apertura de ejercicio fiscal 2023 (Inicialización de Saldos) b) Generalidades presupuestarias c) Actualizaciones al MAFIM- 2a. Edición d) Revisión y Análisis de Reportes de Gestión y Ejecución Presupuestaria e) Módulo del IUSI en Servicios GL f) Módulo de Arbitrios en Servicios GL g) Planificación y Formulación Presupuestaria enfocado a GpR -SICOIN GL- h) Planificación (Facebook live) i) Planificación y Presupuesto por Resultados 	<ul style="list-style-type: none"> j) Módulo de Caja -Servicios GL- k) Uso del Sistema Soporte GL l) Reportes Financieros m) Préstamos, Donaciones y Convenios n) Módulo de Agua en Servicios GL o) Errores más comunes que se generan al elaborar un Presupuesto p) Módulo de Contratos q) Formulación Presupuestaria de Ingresos y egresos (Facebook live) r) Procesamiento Electrónico de Medios de Pago, entre otros.
<ul style="list-style-type: none"> a) Cierre contable y apertura de ejercicio fiscal 2023 (Inicialización de Saldos) b) Generalidades presupuestarias c) Actualizaciones al MAFIM- 2a. Edición d) Revisión y Análisis de Reportes de Gestión y Ejecución Presupuestaria e) Módulo del IUSI en Servicios GL f) Módulo de Arbitrios en Servicios GL g) Planificación y Formulación Presupuestaria enfocado a GpR -SICOIN GL- h) Planificación (Facebook live) i) Planificación y Presupuesto por Resultados 	<ul style="list-style-type: none"> j) Módulo de Caja -Servicios GL- k) Uso del Sistema Soporte GL l) Reportes Financieros m) Préstamos, Donaciones y Convenios n) Módulo de Agua en Servicios GL o) Errores más comunes que se generan al elaborar un Presupuesto p) Módulo de Contratos q) Formulación Presupuestaria de Ingresos y egresos (Facebook live) r) Procesamiento Electrónico de Medios de Pago, entre otros. 		
3	<p>Capacitación en temas relacionados a las finanzas municipales, análisis e interpretación de indicadores financieros, según las siguientes metodologías:</p> <ul style="list-style-type: none"> a) Índice Consolidado Financiero Municipal -ICFM-. b) Ficha de seguimiento del -ICFM- e Informe -ICFM- año finalizado. c) Diagnóstico para el Fortalecimiento de las Finanzas Municipales. 		

Santa Cruz Muluá, Retalhuleu

No.	Producto Público
4	Elaboración y actualización de Guías de Usuario del Sistema de Contabilidad Integrada de Gobiernos Locales -SICOIN GL- y del Sistema Servicios GL las cuales se encuentran disponibles en el Portal de Gobiernos Locales en el siguiente enlace: https://portalgl.minfin.gob.gt seleccionando las opciones "Biblioteca Virtual", "Guías y Manuales", "Guías Sicoín gl", "Guías Servicios GL", entre otras.
5	Manual de Administración Financiera Integrada Municipal -MAFIM- (Segunda Edición) el cual contiene la actualización de normas, procedimientos técnicos, administrativos y financieros que fortalecen los procesos de la gestión financiera municipal, favorece el control interno, la administración y el uso eficiente y eficaz de los recursos públicos, contribuyendo a la transparencia del gasto y la rendición de cuentas, éste se encuentra disponible en el Portal de Gobiernos Locales en el siguiente enlace: https://portalgl.minfin.gob.gt seleccionando las opciones "Biblioteca Virtual", "Guías y Manuales", "Manuales", "Manual de Administración Financiera Integrada Municipal (2a. Edición) 2022".
6	Tablero de Resultados del Índice Consolidado Financiero Municipal -ICFM- el cual es un instrumento de análisis, monitoreo y evaluación que permite a través de indicadores financieros según la metodología, conocer las fortalezas y áreas de oportunidad de la gestión financiera municipal, útil para la toma de decisiones de las autoridades y funcionarios municipales, éste se encuentra disponible en el Portal de Gobiernos Locales en el siguiente enlace: https://portalgl.minfin.gob.gt seleccionando las opciones "Indicadores" y luego "ICFM".

Santa Cruz Muluá, Retalhuleu

No.	Producto Público
7	<p>Ficha de Seguimiento a la Gestión Financiera Municipal en la cual se pueden visualizar los resultados de la gestión financiera de los últimos dos años para realizar análisis comparativo y el seguimiento durante el ejercicio fiscal vigente de manera mensual, permitiendo a las autoridades y funcionarios municipales identificar fortalezas y oportunidades de mejora que orienten la labor para establecer estrategias de fortalecimiento financiero municipal; asimismo se pone a disposición el Informe ICFM año finalizado, el cual muestra el análisis general de los resultados de la gestión financiera del ejercicio fiscal finalizado. Ambos instrumentos se encuentran disponibles dentro del Sistema de Contabilidad Integrada de Gobiernos Locales -SICOINGL- en la siguiente ruta: "Ejecución", "Reportes Financieros", "Ficha de Seguimiento Municipal", "Informe ICFM año finalizado".</p>
8	<p>Tablero que muestra la ejecución presupuestaria de la municipalidad desde la perspectiva de los Objetivos de Desarrollo Sostenible -ODS-, Ejes del Plan Nacional de Desarrollo, Prioridades Nacionales, Metas Estratégicas de Desarrollo y Resultados Estratégicos, los cuales se pueden consultar desde el Portal de Gobiernos Locales en el siguiente enlace: https://portalgl.minfin.gob.gt seleccionando las opciones "Indicadores" y luego "Objetivos de Desarrollo Sostenible".</p>

Santa Cruz Muluá, Retalhuleu

No.	Producto Público	
9	Implementación de las siguientes herramientas informáticas y metodologías:	
a) Sistema de Contabilidad Integrada de Gobiernos Locales -SICOIN GL-	X	Implementada
b) Sistema Servicios GL	X	Implementada
c) Aplicación (APP) Móvil para Toma de Lecturas de Agua		Por implementar
d) Generación de Boleto de Ornato Masivo	X	Implementada
e) Metodología del Índice Consolidado Financiero Municipal -ICFM-		Por implementar
f) Metodología "Diagnóstico para el Fortalecimiento de las Finanzas Municipales"		Por implementar
g) Metodología "Gestión por Resultados"		Por implementar
h) Cobro de servicios municipales con tarjeta de crédito y débito		Por implementar
i) Cobro de servicios municipales a través de BANCAMUNI		Por implementar
j) Cuenta Única del Tesoro Municipal -CUT-	X	Implementada

Santa Cruz Muluá , Retalhuleu

Año	No.	Producto público	Beneficiarios	Monto (Q)
2020	1	Programa del Aporte Económico del Adulto Mayor (Activos)	185	Q 828,000.00
2020	2	Programa del Aporte Económico del Adulto Mayor (Nuevos Beneficiarios)	8	N/I
2021	3	Programa del Aporte Económico del Adulto Mayor (Activos)	170	Q 791,200.00
2021	4	Programa del Aporte Económico del Adulto Mayor (Nuevos Beneficiarios)	1	N/I
2022	5	Programa del Aporte Económico del Adulto Mayor (Activos)	262	Q 1,360,100.00
2022	6	Programa del Aporte Económico del Adulto Mayor (Nuevos Beneficiarios)	104	N/I
2023	7	Programa del Aporte Económico del Adulto Mayor (Activos)	361	Q 1,148,500.00
2023	8	Programa del Aporte Económico del Adulto Mayor (Nuevos Beneficiarios)	112	N/I

No.	Producto público	Comunidad	Aportes	Monto (Q)
1	Programa del Aporte Económico del Adulto Mayor	Santa Cruz Muluá	9,097	Q 4,127,800.00

Santa Cruz Muluá, Retalhuleu

No.	Producto público	Comunidad	Beneficiarios	Monto (Q)
1	Identificación de Hogares Sin Energía	Retalhuleu	N/I	Q4,604.00
2	Plan Centinela verificación de calidad y cantidad en plantas, expendios y depósitos de almacenamiento de GLP en cilindros 11 Supervisiones técnicas de calidad y cantidad en plantas, expendios y depósitos de almacenamiento de GLP en cilindros por personal Delegado de la DGH, durante el período 2020-agosto 2023	Santa Cruz Muluá	toda la población	Q18,224.91
		TOTAL	N/A	22,828.91

Santa Cruz Muluá, Retalhuleu

No.	Producto público	Comunidad	Beneficiarios	Monto (Q)
1	L-045-2020 LIMPIEZA DEL DERECHO DE VÍA	MULTIMUNICIPAL RETALHULEU, Nuevo San Carlos, Retalhuleu, Santa Cruz Muluá.	183,180	Q 749,976.10
2	L-136-2022 - LIMPIEZA DEL DERECHO DE VÍA	MULTIREGIONAL, Nuevo San Carlos, Retalhuleu, San Andrés Villa Seca, Santa Cruz Muluá.	231,000	Q 849,649.90
3	CONSTRUCCIÓN ESCUELA DE LA REFORMA (EDR) SANTA CRUZ MULUÁ, RETALHULEU	SANTA CRUZ MULUÁ	1,920	Q 85,892,023.51
No.	Producto público continuará 2024	Comunidad	Beneficiarios	Monto (Q)
1	Familias Beneficiadas Con Subsidio Para La Vivienda	SANTA CRUZ MULUÁ	12	Q 448.000,00

Santa Cruz Muluá, Retalhuleu

Año	No.	Producto público	Comunidad	Beneficiarios	Monto (Q)
2020	1	Guardianes	Santa Cruz Muluá	N/I	N/A
2020	2	Reforestación	Brillantes, Tres Marías, Armenia	1,450	Q8,851.20
2020	3	Capacitaciones	Santa Cruz Muluá	N/I	N/A
2020	4	Jornadas de Limpieza	Santa Cruz Muluá	2,000	Q983.90
2020	5	Vertederos Eliminado	Cabecera Mpal.	750	Q983.90
2020	6	Instrumentos Públicos	Santa Cruz Muluá	16,138	Q 717,070.00
2020	7	Instrumentos Privados	Santa Cruz Muluá	10	N/A
2021	8	Guardianes	cabecera Mpal.	150	Q1,747.80
2021	9	Reforestación	Santa Cruz Muluá	N/A	N/A
2021	10	Capacitaciones	Brillantes, Cabecera	577	Q2,903.00
2021	11	Jornadas de Limpieza	Cabecera, San Jose, Tres Marias	2,865	Q2,951.70
2021	12	Vertederos Eliminado	Cabecera Municipal	2,305	Q2,951.70
2021	13	Instrumentos Públicos	Varias Comunidades del municipio	450	N/I

Santa Cruz Muluá, Retalhuleu

Año	No.	Producto público	Comunidad	Beneficiarios	Monto (Q)
2021	14	Instrumentos Privados	Varias Comunidades del municipio	800	N/I
2022	15	Guardianes	Santa Cruz Muluá	N/I	N/A
2022	16	Reforestación	Campo Alegre Cementerio	700	Q2,950.40
2022	17	Capacitaciones	Cabecera Municipal	367	Q582.60
2022	18	Jornadas de Limpieza	Cabecera Municipal	856	Q1,967.80
2022	19	Vertederos Eliminado	Cabecera Municipal	856	Q1,967.80
2022	20	Instrumentos Públicos	Varias Comunidades del municipio	N/I	N/A
2022	21	Instrumentos Privados	Varias Comunidades del municipio	N/I	N/A
2023	22	Guardianes	Santa Cruz Muluá	N/I	N/A
2023	23	Reforestación	Santa Cruz Muluá	N/I	N/A
2023	24	Capacitaciones	Cabecera Mpal.	268	Q2,330.40

Santa Cruz Muluá, Retalhuleu

Año	No.	Producto público	Comunidad	Beneficiarios	Monto (Q)
2023	25	Jornadas de Limpieza	Tres Marias, Sector la Presa. Brillantes	789	Q2,951.70
2023	26	Vertederos Eliminado	Santa Cruz Muluá	N/I	N/A
2023	27	Instrumentos Públicos	Santa Cruz Muluá	N/I	N/I
2023	28	Instrumentos Privados	Santa Cruz Muluá	N/I	N/I

Santa Cruz Muluá, Retalhuleu

Año	No.	Producto público	Comunidad	Beneficiarios	Monto (Q)
2020	1	Asistencia y dotación de alimentos	N/I	21	Q 6,835.50
	2	Regulación del patrimonio productivo agropecuario	N/I	1,109	Q 50,856.38
2021	1	Regulación del patrimonio productivo agropecuario	N/I	818	Q 59,701.59
	2	Seguro agropecuario / agrícola catastrófico	N/I	14	Q 7,592.26
2022	1	Asistencia y dotación de alimentos	N/I	4,789	Q 1,843,765.00
	2	Entrega de estipendios para el establecimiento de huertos familiares, para reactivación de unidades productivas; y para conservación de suelos y agua	N/I	115	Q 115,000.00
	3	Regulación del patrimonio productivo agropecuario	N/I	858	Q 104,938.08
	4	Proyectos de sistemas de riego y centro de acopio	N/I	20	Q 69,053.15
2023	1	Asistencia y dotación de alimentos	N/I	3,88	Q 873,000.00
	2	Entrega de estipendios para el establecimiento de huertos familiares, para reactivación de unidades productivas; y para conservación de suelos y agua	N/I	39	Q 39,000.00
	3	Regulación del patrimonio productivo agropecuario	N/I	903	Q 103,564.26
	4	Seguro agropecuario / agrícola catastrófico	N/I	91	Q 48,216.20
TOTAL				12,657	Q3,321,522.41

Santa Cruz Muluá, Retalhuleu

Dirección General del Deporte y la Recreación

Año	No.	Producto público	Comunidad	Beneficiarios	Monto (Q)
2021	1	000-024 Personas beneficiadas con actividades deportivas no escolares, no federadas y de recreación	Santa Cruz Muluá	250	N/A
2021	2	000-030 Festivales deportivos, recreativos y otros eventos de carácter especial, realizados para promover el acceso a la actividad física y la recreación	Santa Cruz Muluá	1	N/A
2022	3	000-024 Personas beneficiadas con actividades deportivas no escolares, no federadas y de recreación	Santa Cruz Muluá	100	N/A
2022	4	000-027 Personas que reciben implementos para actividades físicas, deportivas y de recreación física en su tiempo libre	Santa Cruz Muluá	230	N/A
2022	5	000-030 Festivales deportivos, recreativos y otros eventos de carácter especial, realizados para promover el acceso a la actividad física y la recreación	Santa Cruz Muluá	1	N/A
2023	6	11-002 Personas beneficiadas con actividades deportivas no escolares, no federadas y de recreación	Santa Cruz Muluá	70	N/A

Dirección General de las Artes

Año	No.	Producto público	Comunidad	Beneficiarios	Monto (Q)
2021	1	Artistas apoyados en la Iniciativa Apoyarte 2021	Santa Cruz Muluá	2	Q6,000.00

Santa Cruz Muluá, Retalhuleu

Logros 2020 - 2023

No.	Producto público	Comunidad	Beneficiarios	Monto (Q)
1	AVAL PARA MEJORAMIENTO SISTEMA DE ALCANTARILLADO SANITARIO CANTON SIGLO I. -AVAL-	SANTA CRUZ MULUÁ	27,251	N/I
2	MEJORAMIENTO PARA PUESTO DE SALUD PARA LA CABECERA MUNICIPAL. -MEJORAMIENTO A PUESTO DE SALUD-	SANTA CRUZ MULUÁ	16,438	N/I

Santa Cruz Muluá, Retalhuleu

No.	Producto público	Comunidad	Beneficiarios	Monto (Q)
1	Patrullajes policiales a pie	Santa Cruz Muluá	16,737 personas	Q 91,720.09
2	Patrullajes policiales en vehículos	Santa Cruz Muluá	16,737 personas	Q 37,204.27
3	Patrullajes policiales en motocicletas	Santa Cruz Muluá	16,737 personas	Q 13,917.53
4	Patrullajes policiales en bicicletas	Santa Cruz Muluá	16,737 personas	Q 506.64
5	Atención a personas agredidas	Santa Cruz Muluá	16,737 personas	Q 102,999.77
6	Patrullajes policiales	Santa Cruz Muluá	16,737 personas	Q 122,493.77
7	Operativos policiales	Santa Cruz Muluá	16,737 personas	Q 121,014.92
8	Patrullajes policiales en mercados	Santa Cruz Muluá	16,737 personas	Q 16,994.02
9	Patrullajes policiales en protección a la naturaleza	Santa Cruz Muluá	16,737 personas	Q 16,897.07
10	Operativos policiales en protección a la naturaleza	Santa Cruz Muluá	16,737 personas	Q 2,561.29

Santa Cruz Muluá, Retalhuleu

No.	Producto público	Comunidad	Beneficiarios	Monto (Q)
11	Seguridad a personalidades, edificios y entidades	Santa Cruz Muluá	16,737 personas	Q 23,047.64
12	Servicios policiales para mantener y resguardar el orden público	Santa Cruz Muluá	16,737 personas	Q 24,116.92
13	Operativos policiales especializados para el control de homicidios	Santa Cruz Muluá	16,737 personas	Q 120,636.69
14	Patrullajes policiales motorizados en áreas focalizadas para la reducción de homicidios	Santa Cruz Muluá	16,737 personas	Q 57,610.75
15	Atención a mujeres víctimas de violencia con asesoría y acompañamiento policial	Santa Cruz Muluá	16,737 personas	Q 70.85
16	Asesoría y acompañamiento policial a mujeres víctimas de violencia	Santa Cruz Muluá	16,737 personas	Q 9,508.35
17	Operativos policiales para el control del expendio y consumo de bebidas alcohólicas, fermentadas o destiladas	Santa Cruz Muluá	16,737 personas	Q 1,919.76
18	Puestos policiales fijos para la prevención de extorsiones	Santa Cruz Muluá	16,737 personas	Q 89.87
19	Atención de denuncias recibidas por extorsión	Santa Cruz Muluá	16,737 personas	Q 94.98

Santa Cruz Muluá, Retalhuleu

No.	Producto público	Comunidad	Beneficiarios	Monto (Q)
1	Operaciones Terrestres*	Santa Cruz Muluá	386,783	Q72,229,919.93
2	Operaciones aéreas*	Santa Cruz Muluá	386,783	Q55,615,926.67
3	Acciones de Prevención, contención y respuesta ante Covid-19*	Santa Cruz Muluá	26,634	Q564,986.21
4	Operaciones Terrestres*	Santa Cruz Muluá	386,783	Q 95,375,410.00
5	Operaciones aéreas*	Santa Cruz Muluá	386,783	Q 3,820,060.00
6	Apoyo a reforestación	Santa Cruz Muluá	16,637	Q25,000.00
7	Apoyo a reforestación	Santa Cruz Muluá	14,672	Q 25,000.00
3	Acciones de Prevención, contención y respuesta ante Covid-19*	Santa Cruz Muluá	26,634	Q 2,629,678.99

*Datos a nivel departamental

Santa Cruz Muluá, Retalhuleu

No.	Producto público	Comunidad	Beneficiarios	Monto (Q)
1	PARTICIPACION EN LA CREACION DE OMAS	SANTA CRUZ MULUA	LA POBLACIÓN	N/A
2	TRANSFERENCIAS MONETARIAS (PMA)	SANTA CRUZ MULUA	LA POBLACIÓN	N/A
3	BARRIDO NUTRICIONAL DEPARTAMENTAL	SANTA CRUZ MULUA	LA POBLACIÓN	N/A
4	Comisión Departamental de CODESAN, activa y funcionando permanentemente, coordinando el tema de Seguridad alimentaria y nutricional a nivel departamental.	Departamento de Retalhuleu	Todo el Departamento *	N/A
5	Gestión y Coordinación Tecnico-logistico para la entrega de transferencias monetarias, para personas en INSAN y familias con NDA., coordinado con PMA, para 4 municipios del departamento.	Santa Cruz Muluá, El Asintal, San Andrés Villa Seca	2.868,00 *	N/A
6	Se ha brindado Asesoría técnica, capacitación y coordinación de actividades a nivel de COMUSANES, CODESANES, COES, Mesas Técnicas y personal de instituciones en temas de SAN para cumplir con las acciones que garanticen la seguridad alimentaria y nutricional que a la vez que permitan reducir la incidencia de Desnutrición aguda a nivel departamental.	Departamento de Retalhuleu	9 alcaldes, 2 Gobernadores, 9 Comusanes 60 miembros de instituciones Gubernamentales *	N/A

*La cantidad de beneficiarios corresponde a nivel departamental.

Santa Cruz Muluá, Retalhuleu

Inversiones de Consejos de Desarrollo Departamental

Ejercicio fiscal 2020

No.	SNIP	Producto público	Comunidad	Beneficiarios	Monto (Q)
1	244200	CAMINO RURAL	SECTOR LA BUENA FE, COMUNIDAD EL ESFUERZO	1,850	Q300,000.00
2	224341	PUESTO DE SALUD	LOS BRILLANTES	669	Q640,921.00
3	224337	MURO PERIMETRAL	CASERIO SANTA LUCIA	125	Q368,000.00
4	171196	MURO PERIMETRAL	LOS BRILLANTES	110	Q1,094,210.00
5	244201	INSTITUTO BASICO	CANTON EL ASINTAL	223	Q250,000.00
6	224336	ALCANTARILLADO SANITARIO	CANTON SIGLO I	1,350	Q600,000.00
7	224338	ESCUELA PRIMARIA	SAN VICENTE BOXOMA	220	Q400,000.00
8	224293	ALCANTARILLADO SANITARIO	CANTON EL ASINTAL	1,470	Q400,000.00
9	224340	ALCANTARILLADO SANITARIO	CABECERA MUNICIPAL	1,680	Q2,556,394.00
10	224297	ALCANTARILLADO SANITARIO	COLONIA LOS BRILLANTES	1,369	Q200,000.00
				9,066	Q6,809,525.00

Santa Cruz Muluá, Retalhuleu

Ejercicio fiscal 2021

No.	SNIP	Producto público	Comunidad	Beneficiarios	Monto (Q)
1	261582	CAMINO RURAL	CANTON SIGLO II	275	Q738,000.00
2	261587	CAMINO RURAL	LABOR CASA BLANCA	255	Q335,000.00
3	261588	CAMINO RURAL	SECTOR CHACARITA, CANTON SIGLO I	350	Q558,000.00
4	261590	CAMINO RURAL	SECTOR CHAJCHAL, ALDEA LA LOLITA	450	Q1,646,413.00
5	261594	CAMINO RURAL	COMUNIDAD TRES MARIAS	425	Q167,000.00
6	261595	CAMINO RURAL	SECTOR IGLESIA JORDAN, COLONIA EL HALL	480	Q212,000.00
7	261591	ALCANTARILLADO SANITARIO	CANTON SIGLO I	265	Q1,400,000.00
8	261592	PUESTO DE SALUD	CANTON SAN ANTONIO, EL MANGAL	358	Q1,753,112.00
				2,858	Q6,809,525.00

Santa Cruz Muluá, Retalhuleu

Ejercicio fiscal 2022

No.	SNIP	Producto público	Comunidad	Beneficiarios	Monto (Q)
1	279065	AGUA POTABLE	CABECERA MUNICIPAL	2,350	Q1,456,000.00
2	279067	UENTE VEHICULAR	CASERIO PETENCITO	450	Q1,480,000.00
3	279068	ESCUELA PRIMARIA	ALDEA LA LOLITA	124	Q2,000,000.00
4	279070	ESCUELA PREPRIMARIA	BRILLANTES	95	Q510,000.00
5	279076	CAMINO RURAL	SECTOR ENTRADA AL CEMENTERIO, SAN VICENTE BOXOMA	669	Q125,000.00
6	279077	CAMINO RURAL	BRILLANTES	450	Q600,000.00
7	279078	CAMINO RURAL	SECTOR EL CHAHISTE, BRILLANTES	780	Q341,000.00
8	279082	ESCUELA PRIMARIA	CASERIO SANTA LUCIA	75	Q350,000.00
9	281204	ESCUELA PRIMARIA	ALDEA SAN VICENTE BOXOMA	65	Q415,358.00
10	293706	PUESTO DE SALUD	CABECERA MUNICIPAL	246	Q474,219.00
				5,304	Q7,751,577.00

Santa Cruz Muluá, Retalhuleu

Ejercicio fiscal 2023

No.	SNIP	Producto público	Comunidad	Beneficiarios	Monto (Q)
1	282240	CAMINO RURAL	COMUNIDAD TRES MARIAS	1,350	Q520,000.00
2	295543	INSTITUTO BASICO	CABECERA MUNICIPAL	135	Q1,171,734.00
3	298644	ESCUELA PRIMARIA	CABECERA MUNICIPAL	165	Q2,153,809.00
4	298648	ESCUELA PRIMARIA	CANTON SAN ANTONIO EL MANGAL	95	Q730,152.00
5	298649	CAMINO RURAL	CASERIO SAN ANTONIO	664	Q421,000.00
6	298650	CAMINO RURAL	CANTON EL ASINTAL	780	Q730,000.00
7	298651	CAMINO RURAL	BRILLANTES	750	Q144,000.00
8	312994	ESCUELA PRIMARIA	COMUNIDAD BRILLANTES	135	Q1,000,000.00
9	312997	ESCUELA PRIMARIA	ALDEA SAN VICENTE BOXOMA	80	Q700,000.00
10	312995	INSTITUTO BASICO	ANTON SAN ANTONIO EL MANGAL	127	Q1,200,000.00
				4,281	Q8,770,695.00

Santa Cruz Muluá, Retalhuleu

Ejercicio fiscal 2024

No.	SNIP	Producto público	Comunidad	Beneficiarios	Monto (Q)
1	316669	CAMINO RURAL	ALDEA SAN VICENTE BOXOMA	1,550	Q650,000.00
2	316675	CAMINO RURAL	CANTON SAN ANTONIO EL MANGAL	430	Q650,000.00
3	316676	CAMINO RURAL	ALDEA LA LOLITA	1,200	Q1,198,340.00
4	316678	CAMINO RURAL	COMUNIDAD BRILLANTES	225	Q430,000.00
5	316680	ESCUELA PREPRIMARIA	COMUNIDAD BRILLANTES	115	Q850,000.00
6	316682	ESCUELA PRIMARIA	CANTON SIGLO I	128	Q1,800,000.00
7	316683	INSTITUTO BASICO	COMUNIDAD BRILLANTES	135	Q800,000.00
8	316684	AGUA POTABLE	COMUNIDAD BRILLANTES	664	Q3,195,080.00
9	318293	CAMINO RURAL	COMUNIDAD BRILLANTES	335	Q600,000.00
				4,782	Q10,173,420.00

Santa Cruz Muluá, Retalhuleu

Año	No.	Producto público	Comunidad	Beneficiarios	Monto (Q)
2020 - 2022	1	PERSONAS BENEFICIADAS CON CAPACITACIÓN NO CERTIFICABLE	SANTA CRUZ MULUÁ	915	N/A
2023	2	PERSONAS BENEFICIADAS CON CAPACITACIÓN NO CERTIFICABLE	SANTA CRUZ MULUÁ	107	N/A
			TOTAL GENERAL	1.022	
2020 - 2022	1	EMPRESAS BENEFICIADAS CON ASISTENCIA TÉCNICA	SANTA CRUZ MULUÁ	3	N/A
			TOTAL GENERAL	3	

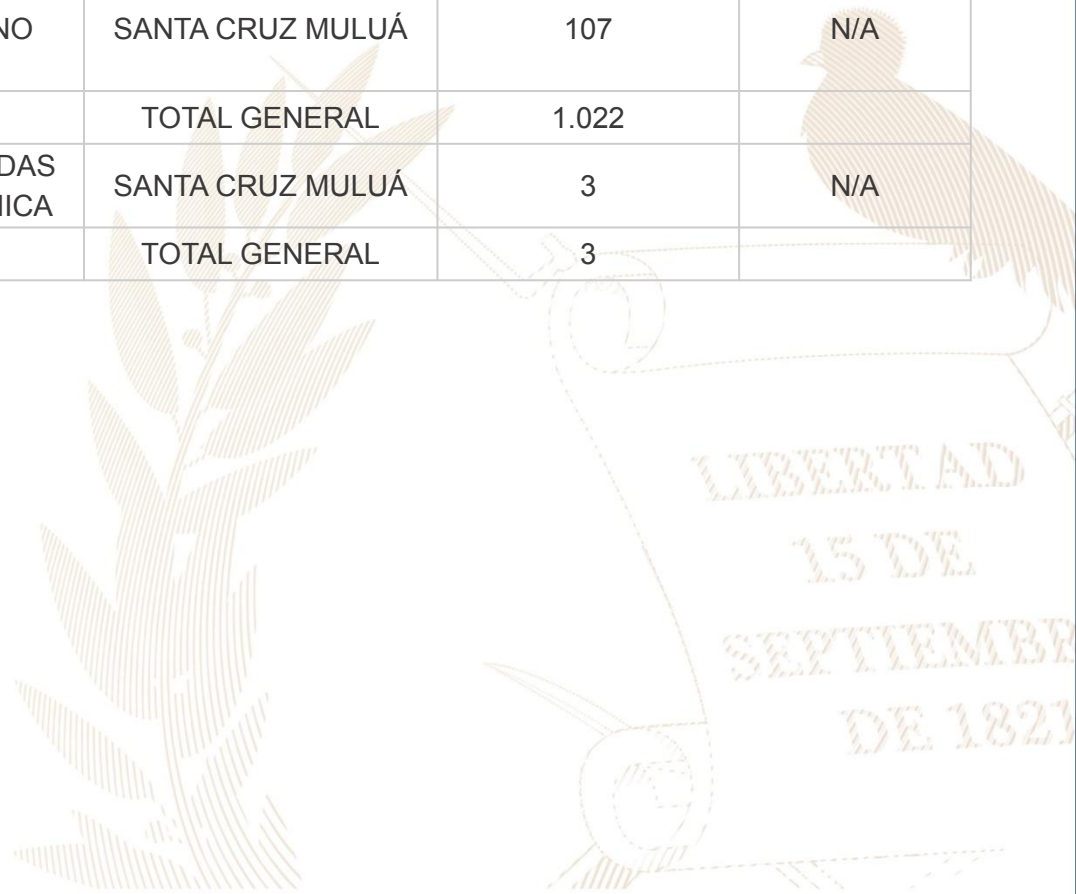

Santa Cruz Muluá, Retalhuleu

No.	Producto público	Comunidad	Beneficiarios	Monto (Q)
1	Cursos de capacitación	Santa Cruz Muluá	11	Q 564.08
2	Distintivo de Calidad y Sostenibilidad Turística Sello Q	Santa Cruz Muluá	1	Q 6,675.00
3	Sistema Integrado Centroamericano de Calidad y Sostenibilidad -SICCS-	Santa Cruz Muluá	1	Q 1,565.60
4	FITUR, MADRID 2020	Santa Cruz Muluá, Parque Xetulul y Parque Acuático Xocomil	Sector turístico	Q 61,573.23
5	TRAVEL AND ADVENTURE SHOW, WASHINGTON 2020	Santa Cruz Muluá, Parque Xetulul y Parque Acuático Xocomil	Sector turístico	Q 6,800.00
6	ITB	Santa Cruz Muluá, Parque Xetulul y Parque Acuático Xocomil	Sector turístico	Q 29,557.65
7	TRAVEL AND ADVENTURE SHOW, SAN FRANCISCO	Santa Cruz Muluá, Parque Xetulul y Parque Acuático Xocomil	Sector turístico	Q 4,869.57
8	ANATO	Santa Cruz Muluá, Parque Xetulul y Parque Acuático Xocomil	Sector turístico	Q 34,599.30

Santa Cruz Muluá, Retalhuleu

No.	Producto público	Comunidad	Beneficiarios	Monto (Q)
9	TRAVEL AND ADVENTURE SHOW, LOS ANGELES	Santa Cruz Muluá, Parque Xetulul y Parque Acuático Xocomil	Sector turístico	Q 13,426.08
10	BIT	Santa Cruz Muluá, Parque Xetulul y Parque Acuático Xocomil	Sector turístico	Q 45,064.97
11	FITUR	Santa Cruz Muluá, Parque Xetulul y Parque Acuático Xocomil	Sector turístico	Q 60,452.17
12	TOP RESA	Santa Cruz Muluá, Parque Xetulul y Parque Acuático Xocomil	Sector turístico	Q 43,826.10
13	FITUR	Santa Cruz Muluá, Parque Xetulul y Parque Acuático Xocomil	Sector turístico	Q 57,850.92
14	ANATO	Santa Cruz Muluá, Parque Xetulul y Parque Acuático Xocomil	Sector turístico	Q 23,268.25
15	TRAVEL & ADV. LOS ÁNGELES	Santa Cruz Muluá, Parque Xetulul y Parque Acuático Xocomil	Sector turístico	Q 11,968.19

Santa Cruz Muluá, Retalhuleu

No.	Producto público	Comunidad	Beneficiarios	Monto (Q)
16	SEATRADE	Santa Cruz Muluá, Parque Xetulul y Parque Acuático Xocomil	Sector turístico	Q 19,487.50
17	TRAVEL & ADV. SAN FRANCISCO	Santa Cruz Muluá, Parque Xetulul y Parque Acuático Xocomil	Sector turístico	Q 11,927.69
18	IBTM AMÉRICAS	Santa Cruz Muluá, Parque Xetulul y Parque Acuático Xocomil	Sector turístico	Q 20,806.60
19	top resa	Santa Cruz Muluá, Parque Xetulul y Parque Acuático Xocomil	Sector turístico	Q 4,850.74
20	WTM Londres	Santa Cruz Muluá, Parque Xetulul y Parque Acuático Xocomil	Sector turístico	Q 2,100.80
21	ANATO VIRTUAL	Santa Cruz Muluá, Parque Xetulul y Parque Acuático Xocomil	Sector turístico	Q 2,100.80
22	ROMANCE	Santa Cruz Muluá, Parque Xetulul y Parque Acuático Xocomil	Sector turístico	Q 2,600.63

Santa Cruz Muluá, Retalhuleu

No.	Producto público	Comunidad	Beneficiarios	Monto (Q)
23	FITUR	Santa Cruz Muluá, Parque Xetulul y Parque Acuático Xocomil	Sector turístico	Q 118,221.89
24	ITB	Santa Cruz Muluá, Parque Xetulul y Parque Acuático Xocomil	Sector turístico	Q 81,824.74
25	TIANGUIS TURÍSTICO	Santa Cruz Muluá, Parque Xetulul y Parque Acuático Xocomil	Sector turístico	Q 41,147.83
26	SEATRADE	Santa Cruz Muluá, Parque Xetulul y Parque Acuático Xocomil	Sector turístico	Q 39,787.38
27	CLIA	Santa Cruz Muluá, Parque Xetulul y Parque Acuático Xocomil	Sector turístico	Q 25,913.19
28	ARABIAN TRAVEL MARKET	Santa Cruz Muluá, Parque Xetulul y Parque Acuático Xocomil	Sector turístico	Q 54,554.09
29	FIEXPO	Santa Cruz Muluá, Parque Xetulul y Parque Acuático Xocomil	Sector turístico	Q 30,429.99

Santa Cruz Muluá, Retalhuleu

No.	Producto público	Comunidad	Beneficiarios	Monto (Q)
30	BIRDFAIR	Santa Cruz Muluá, Parque Xetulul y Parque Acuático Xocomil	Sector turístico	Q 5,217.39
31	SEATRADE HAMBURGO	Santa Cruz Muluá, Parque Xetulul y Parque Acuático Xocomil	Sector turístico	En contratación
32	IBTM Américas	Santa Cruz Muluá, Parque Xetulul y Parque Acuático Xocomil	Sector turístico	Q 31,652.17
33	TOP RESA	Santa Cruz Muluá, Parque Xetulul y Parque Acuático Xocomil	Sector turístico	Q 53,913.04
34	ITT MONTREAL	Santa Cruz Muluá, Parque Xetulul y Parque Acuático Xocomil	Sector turístico	En contratación
35	WTM Londres	Santa Cruz Muluá, Parque Xetulul y Parque Acuático Xocomil	Sector turístico	En contratación
36	Activación promocional (BTL) en Palenque, México	Santa Cruz Muluá, Parque Acuático Xocomil, parque Xetulul	Sector turístico	Q 41,171.35

Santa Cruz Muluá, Retalhuleu

No.	Producto público	Comunidad	Beneficiarios	Monto (Q)
37	Activación promocional (BTL) en Costa Rica	Santa Cruz Muluá, Parque Acuático Xocomil, parque Xetulul	Sector turístico	Q 41,171.35
38	Activación promocional (BTL) en Ciudad de México	Santa Cruz Muluá, Parque Acuático Xocomil, parque Xetulul	Sector turístico	Q 41,171.35
39	Activación promocional (BTL) en Honduras	Santa Cruz Muluá, Parque Acuático Xocomil, parque Xetulul	Sector turístico	Q 41,171.35
40	Activación promocional (BTL) en El Salvador	Santa Cruz Muluá, Parque Acuático Xocomil, parque Xetulul	Sector turístico	Q 41,171.35
41	Activación promocional (BTL) en Centro Comercial Cayalá	Santa Cruz Muluá, Parque Acuático Xocomil, parque Xetulul	Turismo Interno (Empresarios de hoteles, restaurantes y tour operadores)	Q 8,258.18
42	Activación promocional (BTL) en Centro Comercial Miraflores	Santa Cruz Muluá, Parque Acuático Xocomil, parque Xetulul	Sector turístico (Empresarios de hoteles, restaurantes y tour operadores)	Q 8,258.18

Santa Cruz Muluá, Retalhuleu

No.	Producto público	Comunidad	Beneficiarios	Monto (Q)
43	Activación promocional (BTL) en Centro Comercial Cayalá	Santa Cruz Muluá, Parque Acuático Xocomil, parque Xetulul	Sector turístico (Empresarios de hoteles, restaurantes y tour operadores)	Q 8,258.18
44	Activación promocional (BTL) en Centro Comercial Miraflores	Santa Cruz Muluá, Parque Acuático Xocomil, parque Xetulul	Sector turístico (Empresarios de hoteles, restaurantes y tour operadores)	Q 8,258.18
45	Activación promocional (BTL) en El Salvador para fiestas agostinas	Santa Cruz Muluá, Parque Acuático Xocomil, parque Xetulul	Sector turístico (Empresarios de hoteles, restaurantes y tour operadores)	Q 8,258.18
46	Activación promocional (BTL) en El Salvador previo a vacaciones de fin de año	Santa Cruz Muluá, Parque Acuático Xocomil, parque Xetulul	Sector turístico (Empresarios de hoteles, restaurantes y tour operadores)	Q 8,258.18

Santa Cruz Muluá, Retalhuleu

No.	Producto público	Comunidad	Beneficiarios	Monto (Q)
47	Activación promocional (BTL) en El Salvador	Santa Cruz Muluá, Parque Acuático Xocomil, parque Xetulul	Sector turístico	Q 45,724.83
48	Activación promocional (BTL) en Festival Cuscún	Santa Cruz Muluá, Parque Acuático Xocomil, parque Xetulul	Sector turístico	Q 45,724.83
49	Activación promocional (BTL) en El Salvador previo a fiestas agostinas	Santa Cruz Muluá, Parque Acuático Xocomil, parque Xetulul	Sector turístico	Q 45,724.83
50	Activación promocional (BTL) en La Antigua Guatemala Foro Forbes	Santa Cruz Muluá, Parque Acuático Xocomil, parque Xetulul	Sector turístico	Q 45,724.83
51	Activación promocional (BTL) en "Logrando un Cambio Social"	Santa Cruz Muluá, Parque Acuático Xocomil, parque Xetulul	Sector turístico	Q 45,724.83
52	Activación promocional (BTL) en El Salvador	Santa Cruz Muluá, Parque Acuático Xocomil, parque Xetulul	Sector turístico (Empresarios de hoteles, restaurantes y tour operadores)	Q 86,886.15

Santa Cruz Muluá, Retalhuleu

No.	Producto público	Comunidad	Beneficiarios	Monto (Q)
53	Activación promocional (BTL) en Obelisco	Santa Cruz Muluá, Parque Acuático Xocomil, parque Xetulul	Sector turístico (Empresarios de hoteles, restaurantes y tour operadores)	N/A
54	Activación promocional (BTL) en Miraflores	Santa Cruz Muluá, Parque Acuático Xocomil, parque Xetulul	Sector turístico (Empresarios de hoteles, restaurantes y tour operadores)	Q 22,800.00
55	Activación promocional (BTL) en La Antigua Guatemala 21k	Santa Cruz Muluá, Parque Acuático Xocomil, parque Xetulul	Sector turístico (Empresarios de hoteles, restaurantes y tour operadores)	N/A
56	Activación promocional (BTL) en Media Maratón de Cobán, Alta Verapaz	Santa Cruz Muluá, Parque Acuático Xocomil, parque Xetulul	Sector turístico (Empresarios de hoteles, restaurantes y tour operadores)	Q 25,061.38
57	Activación promocional (BTL) en Centro comercial Avia y Ciudad Cayalá	Santa Cruz Muluá, Parque Acuático Xocomil, parque Xetulul	Sector turístico (Empresarios de hoteles, restaurantes y tour operadores)	N/A

Santa Cruz Muluá, Retalhuleu

No.	Producto público	Comunidad	Beneficiarios	Monto (Q)
58	Activación promocional (BTL) en C.C. Peri Roosevelt	Santa Cruz Muluá, Parque Acuático Xocomil, parque Xetulul	Sector turístico (Empresarios de hoteles, restaurantes y tour operadores)	N/A
59	Activación promocional (BTL) en El Salvador	Santa Cruz Muluá, Parque Acuático Xocomil, parque Xetulul	Sector turístico (Empresarios de hoteles, restaurantes y tour operadores)	Q 89,000.00
60	Activación promocional (BTL) en C.C. Peri Roosevelt	Santa Cruz Muluá, Parque Acuático Xocomil, parque Xetulul	Sector turístico (Empresarios de hoteles, restaurantes y tour operadores)	N/A
61	Activación promocional (BTL) en Ciudad Cayala	Santa Cruz Muluá, Parque Acuático Xocomil, parque Xetulul	Sector turístico (Empresarios de hoteles, restaurantes y tour operadores)	N/A

Santa Cruz Muluá, Retalhuleu

No.	Producto público	Comunidad	Beneficiarios	Monto (Q)
62	Activación promocional (BTL) en Universidad del Istmo	Santa Cruz Muluá, Parque Acuático Xocomil, parque Xetulul	Sector turístico (Empresarios de hoteles, restaurantes y tour operadores)	N/A
63	Activación promocional (BTL) en Miraflores 21K	Santa Cruz Muluá, Parque Acuático Xocomil, parque Xetulul	Sector turístico (Empresarios de hoteles, restaurantes y tour operadores)	Q 24,900.00
64	Activación promocional (BTL) en Metamercado	Santa Cruz Muluá, Parque Acuático Xocomil, parque Xetulul	Sector turístico (Empresarios de hoteles, restaurantes y tour operadores)	N/A
65	Activación promocional (BTL) en Centranorte	Santa Cruz Muluá, Parque Acuático Xocomil, parque Xetulul	Sector turístico (Empresarios de hoteles, restaurantes y tour operadores)	N/A
66	Misión comercial: Presentación de destino y Rueda de negocios en Tapachula	Santa Cruz Muluá, Dino Park, Parque Xulik, Parque acuático Xocomil, Parque Xetulul	Guías de turistas del sector, Hoteles, restaurantes, comunidades.	Q 25,000.00

Santa Cruz Muluá, Retalhuleu

No.	Producto público	Comunidad	Beneficiarios	Monto (Q)
67	Misión comercial: Presentación de destino y rueda de negocios en Palenque	Santa Cruz Muluá, Dino Park, Parque Xulik, Parque acuático Xocomil, Parque Xetulul	Guías de turistas del sector, Hoteles, restaurantes.	Q 25,000.00
68	Misión comercial: Presentación de destino y rueda de negocios en Costa Rica	Santa Cruz Muluá, Dino Park, Parque Xulik, Parque acuático Xocomil, Parque Xetulul	Guías de turistas del sector, Hoteles, restaurantes.	Q 25,000.00
69	Misión Comercial: Presentación de destino y rueda de negocios en Costa Rica	Santa Cruz Muluá, Dino Park, Parque Xulik, Parque acuático Xocomil, Parque Xetulul	Sector turístico privado: Hoteles, restaurantes, parques naturales.	N/A (modalidad Virtual)
70	Misión Comercial: Presentación de destino y rueda de negocios en República Dominicana	Santa Cruz Muluá, Dino Park, Parque Xulik, Parque acuático Xocomil, Parque Xetulul	Sector turístico privado: Hoteles, restaurantes, parques naturales.	N/A (modalidad Virtual)
71	Misión Comercial: Presentación de destino y rueda de negocios en El Salvador	Santa Cruz Muluá, Dino Park, Parque Xulik, Parque acuático Xocomil, Parque Xetulul	Sector turístico privado: Hoteles, restaurantes, parques naturales.	N/A (modalidad Virtual)

Santa Cruz Muluá, Retalhuleu

No.	Producto público	Comunidad	Beneficiarios	Monto (Q)
72	Misión Comercial: Presentación de destino y rueda de negocios en Países Bajos	Santa Cruz Muluá, Dino Park, Parque Xulik, Parque acuático Xocomil, Parque Xetulul	Sector turístico privado: Hoteles, restaurantes, parques naturales.	N/A (modalidad Virtual)
73	Misión Comercial: Presentación de destino y rueda de negocios en España	Santa Cruz Muluá, Dino Park, Parque Xulik, Parque acuático Xocomil, Parque Xetulul	Sector turístico privado: Hoteles, restaurantes, parques naturales.	N/A (modalidad Virtual)
74	Misión Comercial: Presentación de destino y rueda de negocios en Colombia	Santa Cruz Muluá, Dino Park, Parque Xulik, Parque acuático Xocomil, Parque Xetulul	Sector turístico privado: Hoteles, restaurantes, parques naturales.	N/A (modalidad Virtual)
75	Misión Comercial: Presentación de destino y rueda de negocios en Canadá	Santa Cruz Muluá, Dino Park, Parque Xulik, Parque acuático Xocomil, Parque Xetulul	Sector turístico privado: Hoteles, restaurantes, parques naturales.	N/A (modalidad Virtual)
76	Misión Comercial: Presentación de destino y rueda de negocios en Estados Unidos	Santa Cruz Muluá, Dino Park, Parque Xulik, Parque acuático Xocomil, Parque Xetulul	Sector turístico privado: Hoteles, restaurantes, parques naturales.	N/A (modalidad Virtual)

Santa Cruz Muluá, Retalhuleu

No.	Producto público	Comunidad	Beneficiarios	Monto (Q)
77	Misión Comercial: Presentación de destino y rueda de negocios en Miami	Santa Cruz Muluá, Dino Park, Parque Xulik, Parque acuático Xocomil, Parque Xetulul	Sector turístico privado: Hoteles, restaurantes, parques naturales.	N/A (modalidad Virtual)
78	Misión Comercial: Presentación de destino y rueda de negocios en Alemania	Santa Cruz Muluá, Dino Park, Parque Xulik, Parque acuático Xocomil, Parque Xetulul	Sector turístico privado: Hoteles, restaurantes, parques naturales.	N/A (modalidad Virtual)
79	Misión Comercial: Presentación de destino y rueda de negocios en Los Ángeles	Santa Cruz Muluá, Dino Park, Parque Xulik, Parque acuático Xocomil, Parque Xetulul	Sector turístico privado: Hoteles, restaurantes, parques naturales.	Q 24,000.00
80	Misión Comercial: Presentación de destino y rueda de negocios en República Dominicana	Santa Cruz Muluá, Dino Park, Parque Xulik, Parque acuático Xocomil, Parque Xetulul	Sector turístico privado: Hoteles, restaurantes, parques naturales.	N/A (modalidad Virtual)
81	Misión Comercial: Presentación de destino y rueda de negocios en Oaxaca	Santa Cruz Muluá, Dino Park, Parque Xulik, Parque acuático Xocomil, Parque Xetulul	Sector turístico privado: Hoteles, restaurantes, parques naturales.	Q 24,500.00

Santa Cruz Muluá, Retalhuleu

No.	Producto público	Comunidad	Beneficiarios	Monto (Q)
82	Misión Comercial: Presentación de destino y rueda de negocios en Tuxtla	Santa Cruz Muluá, Dino Park, Parque Xulik, Parque acuático Xocomil, Parque Xetulul	Sector turístico privado: Hoteles, restaurantes, parques naturales.	Q 24,500.00
83	Misión Comercial: Presentación de destino y rueda de negocios en Mérida	Santa Cruz Muluá, Dino Park, Parque Xulik, Parque acuático Xocomil, Parque Xetulul	Sector turístico privado: Hoteles, restaurantes, parques naturales.	Q 24,500.00
84	Misión Comercial: Presentación de destino y rueda de negocios en Ciudad de México	Santa Cruz Muluá, Dino Park, Parque Xulik, Parque acuático Xocomil, Parque Xetulul	Sector turístico privado: Hoteles, restaurantes, parques naturales.	Q 25,000.00
85	Misión Comercial: Presentación de destino y rueda de negocios en Guadalajara	Santa Cruz Muluá, Dino Park, Parque Xulik, Parque acuático Xocomil, Parque Xetulul	Sector turístico privado: Hoteles, restaurantes, parques naturales.	Q 25,000.00
86	Misión Comercial: Presentación de destino y rueda de negocios en Monterrey	Santa Cruz Muluá, Dino Park, Parque Xulik, Parque acuático Xocomil, Parque Xetulul	Sector turístico privado: Hoteles, restaurantes, parques naturales.	Q 25,000.00
87	Misión Comercial: Presentación de destino y rueda de negocios en El Salvador (se realizaron 3 ruedas de negocios)	Santa Cruz Muluá, Dino Park, Parque Xulik, Parque acuático Xocomil, Parque Xetulul	Sector turístico privado: Hoteles, restaurantes, parques naturales.	Q 267,000.00

Santa Cruz Muluá, Retalhuleu

No.	Producto público	Comunidad	Beneficiarios	Monto (Q)
88	Misión Comercial: Presentación de destino y rueda de negocios en Colombia	Santa Cruz Muluá, Dino Park, Parque Xulik, Parque acuático Xocomil, Parque Xetulul	Sector turístico privado: Hoteles, restaurantes, parques naturales.	Q 48,000.00
89	Misión Comercial: Presentación de destino y rueda de negocios en Costa Rica	Santa Cruz Muluá, Dino Park, Parque Xulik, Parque acuático Xocomil, Parque Xetulul	Sector turístico privado: Hoteles, restaurantes, parques naturales.	Q 14,815.65
90	Misión Comercial: Presentación de destino y rueda de negocios en Los Ángeles	Santa Cruz Muluá, Dino Park, Parque Xulik, Parque acuático Xocomil, Parque Xetulul	Sector turístico privado: Hoteles, restaurantes, parques naturales.	Q 18,500.00
91	Misión Comercial: Presentación de destino y rueda de negocios en Los Ángeles	Santa Cruz Muluá, Dino Park, Parque Xulik, Parque acuático Xocomil, Parque Xetulul	Sector turístico privado: Hoteles, restaurantes, parques naturales.	Q 23,180.00
92	Misión Comercial: Presentación de destino y rueda de negocios en Tuxtla	Santa Cruz Muluá, Dino Park, Parque Xulik, Parque acuático Xocomil, Parque Xetulul	Sector turístico privado: Hoteles, restaurantes, parques naturales.	Q 24,000.00

Santa Cruz Muluá, Retalhuleu

No.	Producto público	Comunidad	Beneficiarios	Monto (Q)
93	Misión Comercial: Presentación de destino y rueda de negocios en Mérida	Santa Cruz Muluá, Dino Park, Parque Xulik, Parque acuático Xocomil, Parque Xetulul	Sector turístico privado: Hoteles, restaurantes, parques naturales.	Q 24,900.00
94	Misión Comercial: Presentación de destino y rueda de negocios en Ciudad de México	Santa Cruz Muluá, Dino Park, Parque Xulik, Parque acuático Xocomil, Parque Xetulul	Sector turístico privado: Hoteles, restaurantes, parques naturales.	Q 24,900.00
95	Misión Comercial: Presentación de destino y rueda de negocios en Guadalajara	Santa Cruz Muluá, Dino Park, Parque Xulik, Parque acuático Xocomil, Parque Xetulul	Sector turístico privado: Hoteles, restaurantes, parques naturales.	Q 24,500.00
96	Misión Comercial: Presentación de destino y rueda de negocios en Monterrey	Santa Cruz Muluá, Dino Park, Parque Xulik, Parque acuático Xocomil, Parque Xetulul	Sector turístico privado: Hoteles, restaurantes, parques naturales.	Q 24,200.00
97	Misión Comercial: Presentación de destino y rueda de negocios en El Salvador (2 misiones comerciales)	Santa Cruz Muluá, Dino Park, Parque Xulik, Parque acuático Xocomil, Parque Xetulul	Sector turístico privado: Hoteles, restaurantes, parques naturales.	Q 172,760.00

Santa Cruz Muluá, Retalhuleu

No.	Producto público	Comunidad	Beneficiarios	Monto (Q)
98	Misión Comercial: Presentación de destino y rueda de negocios en Costa Rica	Santa Cruz Muluá, Dino Park, Parque Xulik, Parque acuático Xocomil, Parque Xetulul	Sector turístico privado: Hoteles, restaurantes, parques naturales.	Q 24,500.00
99	Misión Comercial: Presentación de destino y rueda de negocios en Nueva York	Santa Cruz Muluá, Dino Park, Parque Xulik, Parque acuático Xocomil, Parque Xetulul	Sector turístico privado: Hoteles, restaurantes, parques naturales.	Q 24,900.00
100	Misión Comercial: Presentación de destino y rueda de negocios en Boston	Santa Cruz Muluá, Dino Park, Parque Xulik, Parque acuático Xocomil, Parque Xetulul	Sector turístico privado: Hoteles, restaurantes, parques naturales.	Q 24,772.80
101	Misión Comercial: Presentación de destino y rueda de negocios en Turismo Rural	Santa Cruz Muluá, Dino Park, Parque Xulik, Parque acuático Xocomil, Parque Xetulul	Sector turístico privado: Hoteles, restaurantes, parques naturales.	Q 6,824.99
102	Misión Comercial: Presentación de destino y rueda de negocios en Honduras	Santa Cruz Muluá, Dino Park, Parque Xulik, Parque acuático Xocomil, Parque Xetulul	Sector turístico privado: Hoteles, restaurantes, parques naturales.	Q 24,730.00

Santa Cruz Muluá, Retalhuleu

No.	Producto público	Comunidad	Beneficiarios	Monto (Q)
103	Gira prensa México de aventura	Santa Cruz Muluá, Xocomil, Dino park, Xulik, Xetulul	Sector Turístico local	Q 9,630.00
104	Gira de influenciador Ana la ucraniana	Santa Cruz Muluá, Xetulul	Sector Turístico local	Q 4,787.50
105	Gira con tour operadores de El Salvador para agostinas	Santa Cruz Muluá, Dino Park	Sector Turístico local	Q 10,293.75
106	Gira de Familiarización de tour operadores de El Salvador por el centro y el pacífico	Santa Cruz Muluá	Sector Turístico local	Q 17,097.36
107	Gira de influenciadores de Costa Rica	Santa Cruz Muluá	Sector Turístico local	Q 7,947.50
108	Gira de Prensa Guatemala Está en ti, Vívela, Pacífico	Santa Cruz Muluá	Sector Turístico local	Q 4,218.75
109	Gira de influenciadores de El Salvador para la promoción turística del departamento de Retalhuleu en las Fiestas Agostinas	Santa Cruz Muluá, Parque Xocomil Parque Xetulul Dino Park Museo del Juguete Xulik	Sector Turístico local	Q 38,118.64
110	Gira de influenciadores nacionales en Retalhuleu para campaña interna de medio año	Santa Cruz Muluá, Museo del Juguete Xulik	Sector Turístico local	Q 4,685.71

Santa Cruz Muluá, Retalhuleu

No.	Producto público	Comunidad	Beneficiarios	Monto (Q)
111	III Encuentro Empresarial de Turismo	Santa Cruz Muluá, Parque Xetulul y Parque Acuático Xocomil	Sector turístico	Q 52,155.00
112	Lanzamiento de Ruta Aérea Guatemala-Retalhuleu	Santa Cruz Muluá, Parque Xetulul y Parque Acuático Xocomil	Sector turístico	Q 13,000.00
113	Rueda de Negocios Retalhuleu	Santa Cruz Muluá, Parque Xetulul y Parque Acuático Xocomil	Sector turístico	Q 630.00
114	Promoción y publicidad en medios abordo, año 2020.	Santa Cruz Muluá, Parque de Dinosaurios-Dino Park	Sector turístico local	Q 3,453.00
115	Promoción y publicidad para la campaña de Guatemala Muy Cerca de Ti, año 2021.	Santa Cruz Muluá, Parques Temáticos Retalhuleu	Sector turístico local	Q 1,651.38
116	Promoción y publicidad para las campañas de GUATEMALA, CORAZÓN DEL MUNDO MAYA (segmentación: Turismo de aventura, Turismo de Negocios, Turismo de Cultura y Turismo de Ocio), Guatemala a un paso de ti, Guatemala Asombrosa e imparable, Guatemala La Cultura de América y Guatemala muy cerca de ti, año 2022.	Santa Cruz Muluá, Parques Temáticos Retalhuleu	Sector turístico local	Q 1,293,469.12

Santa Cruz Muluá, Retalhuleu

No.	Producto público	Comunidad	Beneficiarios	Monto (Q)
117	Promoción y publicidad para las campañas de Semana Santa, Whatemala y Guatemala imparable, año 2023.	Santa Cruz Muluá, Parques Temáticos Retalhuleu	Sector turístico local	Q 2,500,000.00
118	Servicio de publicidad en medios televisivos, Radio, digitales, impresos, exterior, a través de las campañas publicitarias; Recorriendo Guate, GUATERAPIA-SEMANA SANTA, GUATERAPIA, VIVE GUATE ,DISFRUTA TU PAÍS CON RESPONSABILIDAD, AMOR POR GUATE ,Expovacaciones, Recorridos sitios turísticos, SELLO DE BIOSEGURIDAD, Fiestas Agostinas, Travel and Leisure Worls Best Award 2021-Antigua Guatemala , Turismo Religioso,	Santa Cruz Muluá, Parque Acuático Xocomil, Parque Xetulul, Dino Park, Parque Xulik	sector turísticos del municipio	Q 56,709.24
119	Servicio de publicidad en medios televisivos, Radio, digitales, impresos, exterior, a través de las campañas publicitarias; Recorriendo Guate, GUATERAPIA-SEMANA SANTA, VIVE GUATE, DISFRUTA TU PAÍS CON RESPONSABILIDAD, AMOR POR GUATE, Expovacaciones, Recorridos sitios turísticos Fiestas Agostinas	Santa Cruz Muluá, Parque Acuático Xocomil, Parque Xetulul, Dino Park, Parque Xulik	sector turísticos del municipio	Q 27,110.87

Santa Cruz Muluá, Retalhuleu

No.	Producto público	Comunidad	Beneficiarios	Monto (Q)
120	Servicio de publicidad en medios televisivos, Radio, digitales, impresos, exterior, a través de las campañas publicitarias; Lanzamiento Marca País, Atractivos de mi Guate, Guatemala es nuestra tierra, Semana Santa - Verano 2022, Guatemala está en ti, Expectativa Marca Vigente, Lanzamiento Marca Vigente, Expovaciones	Santa Cruz Muluá, Parque Acuático Xocomil, Parque Xetulul, Dino Park, Parque Xulik	sector turísticos del municipio	Q 56,324.61
121	Servicio de publicidad en medios televisivos, Radio, digitales, impresos, exterior, a través de las campañas publicitarias ; Disfruta tu tierra, viajando por Guate, lo mio es Guate, Fiestas Agostinas, lo s destinos de mi Guate	Santa Cruz Muluá, Parque Acuático Xocomil, Parque Xetulul, Dino Park, Parque Xulik	sector turísticos del municipio	Q 62,538.36

Santa Cruz Muluá, Retalhuleu

No.	Producto público	Comunidad	Beneficiarios	Monto (Q)
1	Préstamos	Santa Cruz Muluá	1 entidad	Q 1,000,000.00

Año	No.	Producto público	Comunidad	Beneficiarios	Monto (Q)
2020	1	Capacitación en Gestión Municipal a autoridades, funcionarios y empleados municipales	Área Urbana	2,062 personas	Q 544,003.18
	2	Capacitación en gestión social a empleados municipales y sociedad civil urbana organizada	Área Urbana	1,813 personas	Q 715,024.39
	3	Capacitación en temas de administración, finanzas y en elaboración de instrumentos dirigida a autoridades, funcionarios y empleados municipales	Área Urbana	231 personas	Q 878,075.56
2021	1	Capacitación en Gestión Municipal a autoridades, funcionarios y empleados municipales	Área Urbana	3,884 personas	Q 592,142.96
	2	Capacitación en gestión social a empleados municipales y sociedad civil urbana organizada	Área Urbana	2,381 personas	Q 771,469.21
	3	Capacitación en temas de administración, finanzas y en elaboración de instrumentos dirigida a autoridades, funcionarios y empleados municipales	Área Urbana	1,034 personas	Q 776,018.27

***Nota: Cifras a nivel nacional**

Santa Cruz Muluá, Retalhuleu

Año	No.	Producto público	Comunidad	Beneficiarios	Monto (Q)
2022	1	Capacitación en Gestión Municipal a autoridades, funcionarios y empleados municipales	Área Urbana	4,389 personas	Q 588,997.74
	2	Capacitación en gestión social a empleados municipales y sociedad civil urbana organizada	Área Urbana	2,803 personas	Q 805,028.26
	3	Capacitación en temas de administración, finanzas y en elaboración de instrumentos dirigida a autoridades, funcionarios y empleados municipales	Área Urbana	231 personas	Q 785,660.88
2023	1	Capacitación en Gestión Municipal a autoridades, funcionarios y empleados municipales	Área Urbana	2,126 personas	Q 374,429.30
	2	Capacitación en gestión social a empleados municipales y sociedad civil urbana organizada	Área Urbana	1,818 personas	Q 512,970.23
	3	Capacitación en temas de administración, finanzas y en elaboración de instrumentos dirigida a autoridades, funcionarios y empleados municipales	Área Urbana	109 personas	Q 474,689.80

***Nota: Cifras a nivel nacional**

Santa Cruz Muluá, Retalhuleu

Año	No.	Producto público	Comunidad	Hect. Afec.	Beneficiarios	Monto (Q)	
2020	1	Incendios Forestales y No Forestales Atendidos	kilómetro 175.5 Carretera CA2 Occidente lugar conocido como la Vuelta del Niño	N/I	N/I	Q 9,882,225.11	**
2021	1	Instancias Municipales de Reducción de Riesgo de Desastres	Santa Cruz Muluá	N/I	N/I	Q 1,840,592.46	**
2023	1	Coordinadoras Municipales para la Reducción de Desastres	Santa Cruz Muluá	N/I	25	Q 1,001,341.96	**

** **NOTA:** El monto consignado representa lo ejecutado en forma global para el ejercicio fiscal indicado

Alejandro Eduardo Giammattei Falla
Señor Presidente de la República

**Secretaría de Coordinación
Ejecutiva de la Presidencia**

Álvaro Leonel Díaz Velásquez
Secretario de Coordinación Ejecutiva

Danilo José Soto Castañeda
Subsecretario de Coordinación Ejecutiva

Victor Hugo Paiz Gómez
Subsecretario para la Descentralización

Leonel Eduardo Girón Véliz
Director del Sistema de Consejos de Desarrollo

Luis Eduardo Orozco Orellana
Director General para la Descentralización

Jonathan Arnulfo Del Cid López
Director de Informática

Jesús Felipe Polanco Tello
Director Técnico de Operaciones

Luis Alfonso Rodas Guzmán
Director de Planificación

Jennifer Cristina García Marroquín
Directora de Comunicación social

Luz Azucena Mendoza Cajbón
Directora Administrativa Financiera

María José Sánchez Mejía
Directora de Asesoría Jurídica

Alberto Emmanuel Soto de León
Director de Auditoría Interna

Isis Ana Graciela Serrano Lemus
Asesoría Técnica

Saúl Nehemías Obando Mejía
Dirección Técnica de Operaciones

David Roberto Barrera Valenzuela
Dirección Técnica de Operaciones

Autorizado

Alejandro Eduardo Giammattei Falla
Señor Presidente de la República

Álvaro Leonel Díaz Velásquez
Secretario de Coordinación Ejecutiva de la Presidencia

Elaborado

Despacho
Secretaría de Coordinación Ejecutiva de la Presidencia

Subsecretaría de Coordinación Ejecutiva
Secretaría de Coordinación Ejecutiva de la Presidencia

Revisado

Dirección del Sistema de Consejos de Desarrollo
Dirección Técnica de Operaciones
Dirección de Descentralización

Diseño y diagramación

Dirección de Comunicación Social

340 municipios
fuertes,
hacen un Estado fuerte!

ACCESO A INFORMACIÓN DIGITAL



<https://scep.gob.gt/carta-de-navegacion-municipal/>