



# Carta de navegación Municipal

## MUNICIPALIDAD DE SANTA CATARINA PINULA, GUATEMALA



GOBIERNO de GUATEMALA  
DR. ALEJANDRO GIANMATTEI

MINISTERIO DE SERVICIOS PÚBLICOS



GOBIERNO de GUATEMALA  
DR. ALEJANDRO GIANMATTEI

MINISTERIO DE TRABAJO Y PREVISIÓN SOCIAL



GOBIERNO de GUATEMALA  
DR. ALEJANDRO GIANMATTEI

MINISTERIO DE CULTURA Y DEPORTE



GOBIERNO de GUATEMALA  
DR. ALEJANDRO GIANMATTEI

MINISTERIO DE AMBIENTE Y RECURSOS NATURALES



GOBIERNO de GUATEMALA  
DR. ALEJANDRO GIANMATTEI

MINISTERIO DE SALUD PÚBLICA Y ASISTENCIA SOCIAL



GOBIERNO de GUATEMALA  
DR. ALEJANDRO GIANMATTEI

MINISTERIO DE AGRICULTURA, GANADERÍA Y ALIMENTACIÓN



GOBIERNO de GUATEMALA  
DR. ALEJANDRO GIANMATTEI

MINISTERIO DE COOPERACIÓN



GOBIERNO de GUATEMALA  
DR. ALEJANDRO GIANMATTEI

MINISTERIO DE EDUCACIÓN



GOBIERNO de GUATEMALA  
DR. ALEJANDRO GIANMATTEI

SECRETARÍA DE SEGURIDAD ALIMENTARIA Y NUTRICIONAL DE LA PRESIDENCIA DE LA REPÚBLICA



GOBIERNO de GUATEMALA  
DR. ALEJANDRO GIANMATTEI

SECRETARÍA PRESIDENCIAL DE LA VELOCIDAD



GOBIERNO de GUATEMALA  
DR. ALEJANDRO GIANMATTEI

COMISIÓN PRESIDENCIAL DE ASUNTOS MUNICIPALES



INstituto Guatemalteco de Turismo



SEGEPLAN



## Estimados Alcaldes y Alcaldesas:

Me dirijo a ustedes con un mensaje de profundo compromiso y gratitud en este importante momento de transición de gobierno. Como Presidente de la República de Guatemala, identificado plenamente con el municipalismo y la necesidad de fortalecer el poder local, es mi deber informarles sobre los alcances y resultados a nivel local y nacional, y cómo orientar de mejor manera los retos del desarrollo en las 340 municipalidades del país.

En este sentido, deseo resaltar el análisis exhaustivo realizado por la Secretaría de Coordinación Ejecutiva de la Presidencia, los Ministerios y demás instituciones que reportan los logros alcanzados a nivel sectorial y del Sistema de Consejos de Desarrollo, así como las brechas que se deben superar. Los datos recopilados en este análisis, proporcionan una base sólida para la toma inteligente y oportuna de decisiones en cada municipalidad, por lo que se ilustran las prioridades de su municipio, así como las transferencias financieras que el Organismo Ejecutivo traslada de manera efectiva y oportuna a todas las municipalidades del país, lo que ha permitido ir cerrando brechas y asegurar un futuro más próspero.

El Sistema de Consejos de Desarrollo ha sido una herramienta fundamental para fomentar la participación ciudadana y garantizar que las necesidades de nuestras comunidades sean atendidas de manera adecuada. Gracias al esfuerzo conjunto entre el Gobierno central y las

municipalidades, se han logrado avances notables en el desarrollo local y en la mejora de la calidad de vida de nuestros ciudadanos, fortaleciendo así el municipalismo.

Es importante reconocer que aún existen retos por alcanzar. Estos retos y brechas demandan como país, redoblar esfuerzos y a trabajar de la mano para superar las adversidades. Con la información proporcionada por el Gobierno central en este documento, estamos en una posición sólida para tomar decisiones informadas que nos permitan avanzar hacia una Guatemala con más desarrollo. Hacer gobierno implica recordar que el verdadero poder radica en la unidad, complementariedad y colaboración, por lo que trabajar en conjunto para beneficio de las comunidades, asegura construir una Guatemala más fuerte, más unida y más próspera.

**"Que Dios bendiga Guatemala".  
Con gratitud y compromiso,**

**Dr. Alejandro Giammattei  
Presidente de la República**

LIBERTAD  
15 DE  
SEPTIEMBRE  
DE 1821

## Eficiencia en aportes a Consejos de Desarrollo, Departamental, Guatemala 2020 - 2023

No.	Municipio	Porcentaje de ejecución	Porcentaje de ejecución	Porcentaje de ejecución	Porcentaje de ejecución	Porcentaje de ejecución
		2020	2021	2022	2023	2020 - 2023
1	San Juan Sacatepéquez	86%	86%	100%	71%	85%
2	San Miguel Petapa	66%	100%	100%	75%	84%
3	Palencia	84%	89%	100%	63%	82%
4	San Pedro Sacatepéquez	50%	100%	97%	54%	75%
5	San José del Golfo	69%	94%	100%	48%	75%
6	San Pedro Ayampuc	71%	100%	100%	36%	73%
7	Amatitlán	44%	100%	100%	43%	68%
8	Fraijanes	75%	88%	74%	45%	68%
9	Chinautla	49%	100%	100%	29%	68%
10	Churranchó	62%	88%	93%	21%	64%
11	Santa Catarina Pinula	85%	37%	85%	45%	63%
12	San Raymundo	53%	92%	68%	40%	62%
13	Villa Nueva	18%	75%	95%	65%	59%
14	Villa Canales	47%	65%	86%	19%	53%
15	San José Pinula	37%	100%	53%	22%	52%
16	Guatemala	50%	49%	74%	27%	49%
17	Mixco	10%	33%	15%	24%	21%

\*Información al mes de agosto 2023,

## Asignación IVA-PAZ CODEDE

Al mes de agosto de 2023

## Santa Catarina Pinula, Guatemala

Ejercicio Fiscal	Monto Aprobado	Saldo de Arrastre (Ejercicio fiscal anterior)	Monto Real	Monto Desembolsado	Saldo de Arrastre (Ejercicio fiscal actual)	Porcentaje de Ejecución
2020	Q10,386,178.00	-Q9,801,336.76	Q584,841.24	Q8,878,693.93	Q1,507,484.07	85%
2021	Q10,386,178.00	-Q1,507,484.07	Q8,878,693.93	Q3,808,465.08	Q6,577,712.92	37%
2022	Q10,174,380.00	-Q6,577,712.92	Q3,596,667.08	Q8,680,313.19	Q1,494,066.81	85%
2023	Q10,737,817.00	-Q1,494,066.81	Q9,243,750.19	Q4,881,411.61	Q5,856,405.39	45%
<b>Total</b>	<b>Q41,684,553.00</b>	<b>-Q19,380,600.56</b>	<b>Q22,303,952.44</b>	<b>Q26,248,883.81</b>	<b>Q15,435,669.19</b>	<b>63%</b>

1

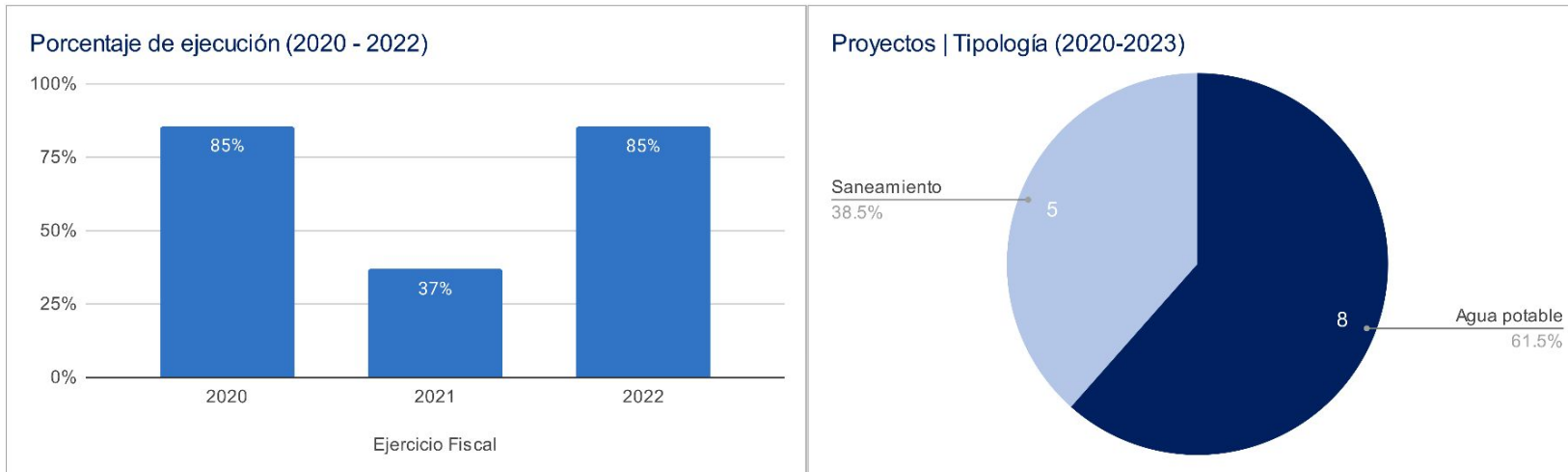

## Asignaciones y Transferencias al Municipio

Ejercicio Fiscal	Asignación Constitucional	Asignación IVA-PAZ Municipalidades	Asignación Vehículos	Petróleo	Asignación IVA-PAZ CODEDE	Total
2020	Q 25,283,978.57	Q 31,427,819.65	Q 3,530,753.98	Q 965,188.84	Q10,386,178.00	<b>Q 71,593,919.04</b>
2021	Q 28,169,920.03	Q 35,015,026.03	Q 3,933,758.18	Q 1,078,371.89	Q10,386,178.00	<b>Q 78,583,254.13</b>
2022	Q 32,021,841.42	Q 37,828,737.51	Q 3,667,557.15	Q 1,212,454.50	Q10,174,380.00	<b>Q 84,904,970.58</b>
2023	Q 35,448,187.78	Q 41,829,593.72	Q 3,700,468.18	Q 1,229,321.72	Q10,737,817.00	<b>Q 92,945,388.40</b>
<b>Total</b>	<b>Q 120,923,927.80</b>	<b>Q 146,101,176.91</b>	<b>Q 14,832,537.49</b>	<b>Q 4,485,336.95</b>	<b>Q41,684,553.00</b>	<b>Q 328,027,532.15</b>

Total asignado al municipio: **Q 328,027,532.15**

1

## Necesidades Municipales Santa Catarina Pinula, Guatemala

Área prioritaria	Brecha %	Necesidades		
<b>Educación</b>				
PAIN (Programa de atención integral al niño y niña)	100%	En este nivel existe	9624	niños que necesitan atención educativa.
Preprimaria	23%	Se recomienda contemplar	33	aulas y docentes para brindar la cobertura necesaria.
Primaria	0%	No existe brecha en este nivel.		
Básico	0%	No existe brecha en este nivel.		
Diversificado	36%	Se recomienda contemplar	59	aulas y docentes para brindar la cobertura necesaria.
<b>Salud y agua potable</b>				
Porcentaje desnutrición aguda	1.0%	Se registró	93	casos de niños menores de 5 años con desnutrición aguda en el municipio.
Porcentaje desnutrición crónica	4%	Se registró	310	casos de niños menores de 5 años con desnutrición crónica en el municipio.
Establecimientos de salud	44%	Considerando que el CAP tiene capacidad para atender hasta a 40,000 personas y el puesto de salud a 5,000 personas, es recomendable invertir en 1 CAP adicional para brindar la cobertura de salud.		
Enfermedades causadas por alimentos y agua	1%	Se registró	739	casos de enfermedades transmitidas por alimentos o agua contaminada.
Red domiciliar de agua potable	2%	Se necesita cubrir el acceso a red domiciliar de agua potable de	424	viviendas.
<b>Saneamiento</b>				
Manejo de desechos	9%	1748 viviendas requieren de un sistema adecuado de manejo de desechos sólidos o tren de aseo.		
Acceso a servicio sanitario	15%	2995 viviendas requieren de acceso a un servicio sanitario adecuado.		
Acceso a sistema de drenajes	37%	7482 viviendas requieren acceso a sistema de drenajes.		

Brechas en educación

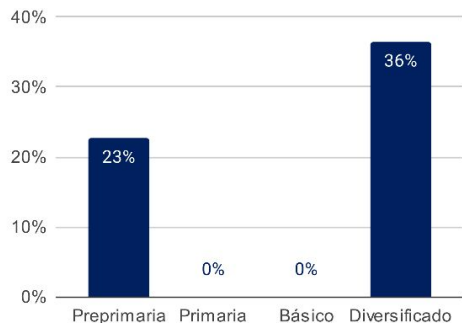

Brechas en salud y agua potable

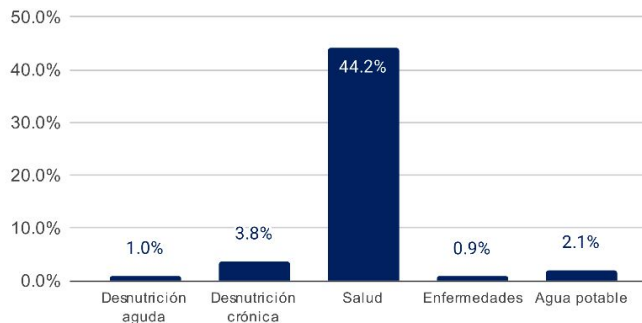

Brechas en saneamiento

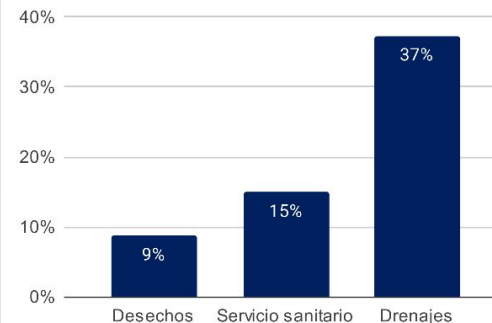

1 Asignaciones y Transferencias a Municipalidades, Dirección Financiera, MINFIN (2023)

3 Morbilidad por desnutrición crónica y aguda en menores de 5 años, SIGSA - MSPAS (2022), Morbilidad por enfermedades relacionadas a enfermedades transmitidas por alimentos y/o agua (ETAS's), SIGSA - MSPAS (2022), Establecimientos de salud a nivel nacional, MSPAS (2023),

2 Datos poblacionales del Censo 2018, INE (2018), Cobertura educativa, MINEDUC (2023),

4 Datos poblacionales y de vivienda, Censo 2018, INE (2018),

Departamento: Guatemala

(1) ▾

Municipio: Santa Catarina Pinula

(1) ▾

Año	Aporte Consejos	Constitucional	IVA-Paz Municipalidades	Vehículos	Petróleo	Total
2024	12.392.308,00	35.448.187,78	41.829.593,72	3.700.468,18	1.229.321,72	94.599.879,40
2025	12.392.308,00	39.556.428,97	45.871.588,88	3.738.442,65	1.346.696,41	102.637.698,81
2026	12.560.931,80	42.317.097,58	48.633.400,46	3.749.056,49	1.414.617,97	108.675.104,31
2027	12.997.321,70	45.077.766,20	51.395.212,04	3.759.670,33	1.482.539,53	114.712.509,81
<b>Total</b>	<b>50.342.869,50</b>	<b>162.399.480,53</b>	<b>187.729.795,10</b>	<b>14.947.637,65</b>	<b>5.473.175,63</b>	<b>420.625.192,33</b>

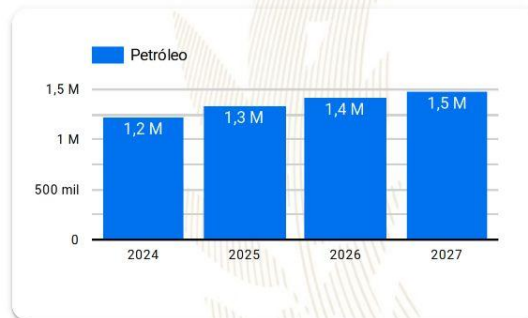
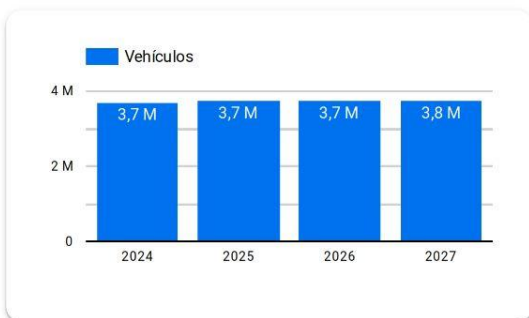
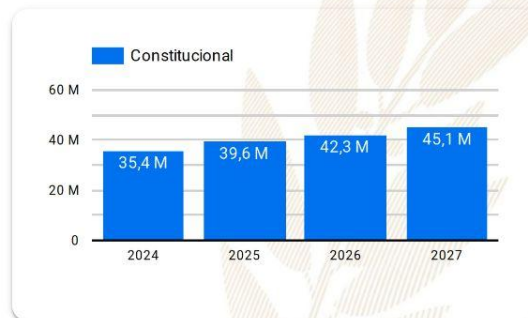
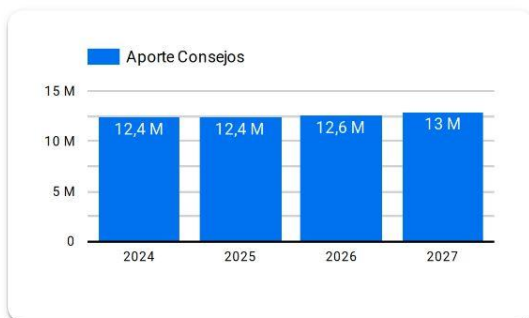

**Año 2024:** Presupuesto sujeto a aprobación por el Congreso de la República de Guatemala.

**Años 2025-2027:** Proyección elaborada en base a presupuestos aprobados para los años 2020 a 2024.

# Resumen de **giras** **presidenciales**

Giras Presidenciales es un modelo de seguimiento programático presidencial y de administración pública introducido en Guatemala en 2021, con el propósito de establecer mayor cercanía entre el gobierno central y los poderes locales. Estas giras permitieron la coordinación interinstitucional entre la Secretaría Privada de la Presidencia, la Secretaría de Coordinación Ejecutiva de la Presidencia y el gabinete de gobierno, con el liderazgo del Presidente de la República. La aceptación por parte de los alcaldes fue notable, con altos porcentajes de asistencia a las giras.

El enfoque municipalista del modelo promovió el acercamiento entre los poderes locales y el gobierno central, mediante mesas de discusión que abordaron temas de importancia municipal y agilizaron los procesos para satisfacer demandas y necesidades locales. Se presentaron propuestas prácticas para encontrar soluciones a través del seguimiento programático.

## MODALIDADES

Las giras presidenciales se adaptaron a distintas modalidades, presenciales en cabeceras departamentales y en el Palacio Nacional, incluyendo reuniones virtuales durante la pandemia de COVID-19, demostrando la capacidad de adaptación y la importancia de utilizar recursos tecnológicos para garantizar la continuidad de la gestión pública.

## SEGUIMIENTO

La documentación y el seguimiento de acciones derivadas de los proyectos y programas de desarrollo fueron sistematizados, esto fue logrado a través de la Secretaría de Coordinación Ejecutiva de la Presidencia y la Secretaría Privada de la Presidencia, con equipos dedicados a mantener actualizada la Matriz de Seguimiento a Compromisos Presidenciales y Solicitudes Municipales en las Mesas de Trabajo.

## RESULTADO

Las giras presidenciales contribuyeron a mejorar la administración pública, fortaleciendo la confianza y la participación ciudadana en la gestión gubernamental. Además, agilizaron los procesos y redujeron los tiempos de respuesta, impulsando el desarrollo del país.

Departamento: Guatemala (1) ▾

Municipio: Santa Catarina Pinula (1) ▾

Los Compromisos Presidenciales y Solicitudes de Alcaldes, se adquirieron por el Señor Presidente, durante las Giras Presidenciales realizadas durante el periodo de Gobierno 2020-2023.

La Secretaría de Coordinación Ejecutiva de la Presidencia en coordinación con La Secretaría Privada de la Presidencia, realizaron el seguimiento programático de los Compromisos Presidenciales y Solicitudes de Alcaldes, en base a la actualización del avance indicado por los delegados de los diferentes Ministerios y Secretarías responsables.

## Compromisos Presidenciales



Compromisos

0



El Municipio no cuenta con  
Compromisos Presidenciales

● Ejecutados y en Ejecución ● Pendientes de Acción Municipal

Instituciones	Compromisos ▾	Solicitudes
1. MINEDUC	0	1
2. CIV	0	1

## Solicitudes de Alcaldes

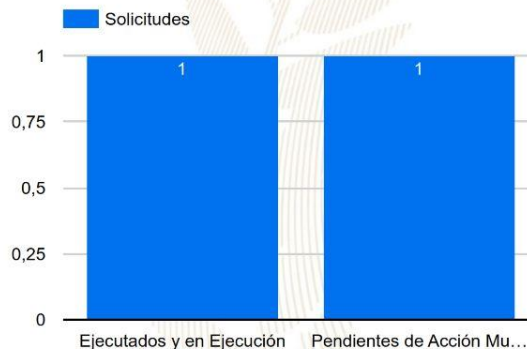

Solicitudes

2

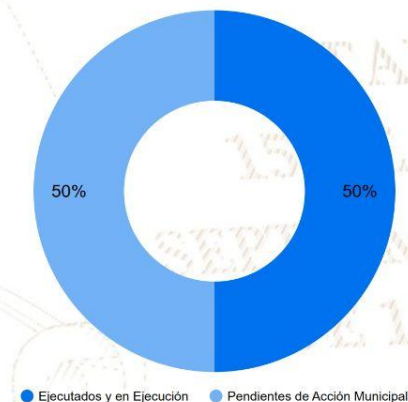

● Ejecutados y en Ejecución ● Pendientes de Acción Municipal

**Total** 0 2



# SIPROCODE

La SCEP, con el objetivo de modernizar y hacer más eficientes, eficaces y transparentes los procesos de planificación y ejecución de los proyectos financiados con recursos de inversión destinados al Sistema de Consejos de Desarrollo, presentó ante el Consejo Nacional de Desarrollo Urbano y Rural -CONADUR- el Sistema Electrónico para la Administración de Procesos de Proyectos de Consejos de Desarrollo para su aprobación.

### OBJETIVO

Acercar a los entes rectores y a las unidades ejecutoras, con el fin de agilizar los procesos de solicitud y emisión de avales, dictámenes técnicos u otros documentos, para la aprobación de los proyectos en las etapas de planificación y ejecución. Asimismo, sustituir las interacciones físicas por virtuales y a la vez establecer un historial de tiempo por gestión realizada entre las unidades ejecutoras y los entes rectores, también notificar en tiempo real sobre las nuevas solicitudes.

### BENEFICIOS INSTITUCIONALES

- Coordinación interinstitucional permanente.
- Disminución de la burocracia.
- Reducción de la vulnerabilidad en los procedimientos.
- Agilización de procesos.
- Reducción de tiempo en emisión de avales, dictámenes técnicos y otros documentos a 20 días hábiles.
- Disminución de costos en trámites.
- Fortalece la transparencia en los procesos.
- Monitoreo y seguimiento a través de la plataforma;
- Trámites no presenciales.
- Vista pública de información general y acceso a la misma.
- Permitir el seguimiento a los procesos y gestiones de trámites en cada una de sus etapas por parte de las instituciones involucradas.



# SIPROCODE

## Avales, Dictámenes Técnicos u Otros Documentos periodo 2021 - 2023

### Avales, Dictámenes Técnicos u Otros Documentos

Municipio	SIPROCODE			CONAP			CONRED			MAGA			MICIVI			MICUDE			MINEDUC			MEM			MINGOB			MSPAS			TA	TR	TS																				
	2021	2022	2023	2021	2022	2023	2021	2022	2023	2021	2022	2023	2021	2022	2023	2021	2022	2023	2021	2022	2023	2021	2022	2023	2021	2022	2023	2021	2022	2023																							
	A	R	A	R	A	R	A	R	A	R	A	R	A	R	A	R	A	R	A	R	A	R	A	R	A	R	A	R	A	R				A	R																		
PALENCIA, GUATEMALA	SI	SI	SI	-	-	-	-	-	2	-	1	-	2	-	-	-	-	-	-	-	-	-	-	-	-	-	-	-	-	-	-	-	-	-	5	-	7	-	3	-	27	0	27										
SAN RAYMUNDO, GUATEMALA	SI	SI	SI	-	-	-	-	-	-	-	4	-	-	-	-	-	-	-	-	-	-	-	-	-	-	-	-	-	-	-	-	-	-	-	-	-	1	-	7	-	4	-	18	0	18								
SAN PEDRO SACATEPEQUEZ, GUATEMALA	SI	SI	SI	-	-	3	1	2	-	-	-	1	-	-	-	-	-	-	-	-	-	-	-	-	-	-	-	-	-	-	-	-	-	-	-	-	-	3	-	6	-	-	-	15	1	16							
FRAIJANES, GUATEMALA	SI	SI	SI	-	-	-	-	-	-	-	1	1	1	-	-	-	-	-	-	-	-	-	-	-	-	-	-	-	-	-	-	-	-	-	-	-	-	-	1	-	4	-	2	-	11	1	12						
CHUARRANCHO, GUATEMALA	NO	SI	SI	-	-	-	-	-	-	-	-	-	-	-	-	-	6	-	-	-	-	-	-	-	-	-	-	-	-	-	-	-	-	-	-	-	-	-	-	14	-	16	-	37	0	37							
SAN JUAN SACATEPEQUEZ, GUATEMALA	SI	SI	NO	-	-	-	-	-	-	-	2	-	-	-	-	-	-	-	-	-	-	-	-	-	-	-	-	-	-	-	-	-	-	-	-	-	-	-	-	8	-	-	-	-	12	0	12						
SAN JOSE DEL GOLFO, GUATEMALA	NO	SI	SI	-	-	-	-	-	-	-	-	1	-	-	-	-	-	-	-	-	-	-	-	-	-	-	-	-	-	-	-	-	-	-	-	-	-	-	-	6	-	1	-	10	0	10							
PETAPA, GUATEMALA	SI	SI	NO	-	-	-	-	-	-	-	-	-	-	-	-	-	1	-	-	-	-	-	-	-	-	-	-	-	-	-	-	-	-	-	-	-	-	-	-	-	4	-	1	-	-	7	0	7					
GUATEMALA, GUATEMALA	SI	SI	NO	-	-	-	-	-	-	-	-	-	-	-	-	-	-	-	-	-	-	-	-	-	-	-	-	-	-	-	-	-	-	-	-	-	-	-	-	-	-	-	16	1	2	-	-	-	18	1	19		
SAN PEDRO AYAMPUC, GUATEMALA	NO	SI	SI	-	-	-	-	-	-	1	-	2	1	-	-	-	-	-	-	-	-	-	-	-	-	-	-	-	-	-	-	-	-	-	-	-	-	-	-	-	-	1	-	2	-	-	16	1	17				
VILLA NUEVA, GUATEMALA	SI	SI	NO	-	-	-	-	-	1	-	4	1	-	-	-	-	-	-	-	-	-	-	-	-	-	-	-	-	-	-	-	-	-	-	-	-	-	-	-	-	-	5	-	-	-	-	10	1	11				
CHINAUTLA, GUATEMALA	SI	SI	NO	-	-	-	-	-	-	3	1	-	-	-	-	-	-	-	-	-	-	-	-	-	-	-	-	-	-	-	-	-	-	-	-	-	-	-	-	-	-	3	-	-	-	-	8	1	9				
AMATITLAN, GUATEMALA	SI	SI	NO	-	-	-	-	-	1	-	9	2	-	-	-	-	-	-	-	-	-	-	-	-	-	-	-	-	-	-	-	-	-	-	-	-	-	-	-	-	-	-	-	8	-	3	-	-	21	2	23		
MIXCO, GUATEMALA	NO	SI	NO	-	-	-	-	-	-	-	-	-	-	-	-	-	-	-	-	-	-	-	-	-	-	-	-	-	-	-	-	-	-	-	-	-	-	-	-	-	-	-	3	-	-	-	-	3	0	3			
SAN JOSE PINULA, GUATEMALA	NO	SI	NO	-	-	-	-	-	-	1	-	-	-	-	-	-	-	-	-	-	-	-	-	-	-	-	-	-	-	-	-	-	-	-	-	-	-	-	-	-	-	-	-	1	-	-	-	-	2	0	2		
SANTA CATARINA PINULA, GUATEMALA	SI	NO	NO	-	-	-	-	-	-	-	-	-	-	-	-	-	-	-	-	-	-	-	-	-	-	-	-	-	-	-	-	-	-	-	-	-	-	-	-	-	-	-	-	-	1	-	-	-	-	1	0	1	
VILLA CANALES, GUATEMALA	NO	SI	NO	-	-	-	-	-	-	-	-	-	-	-	-	-	-	-	-	-	-	-	-	-	-	-	-	-	-	-	-	-	-	-	-	-	-	-	-	-	-	-	-	-	-	1	-	-	-	-	1	0	1

\*La información anterior es basada en solicitudes que finalizaron el ciclo, no se muestra en las estadísticas de procesos pendientes.

- SIPROCODE inicio en junio del 2021, por lo que algunas municipalidades solicitaron sus avales por la vía tradicional.
- A: Solicitudes Aprobadas.
- R: Solicitudes Rechazadas.
- TA: Total Solicitudes Aprobadas.
- TR: Total Solicitudes Rechazadas.
- TS: Total Solicitudes.

Para mayor información, escanea o haz click en el código QR:



La SCEP coordina con diferentes instituciones del Estado y sector privado, para acercar los servicios públicos de forma temporal en alianza con municipalidades y gobernaciones departamentales, estimulando de esa manera el proceso de desconcentración de las instituciones del Estado.

SCEP realizó acciones de coordinación y logística para el desarrollo de las Jornadas Móviles de Servicios Integrados desde el año 2020 hasta julio de 2023.

## Servicios que se brindan durante las Jornadas Móviles de Servicios Integrados:

- Trámites de carencia de antecedentes policiales, renovación de licencia de conducir, pasaportes, actualización de datos y empadronamiento.
- Quioscos informativos del Sistema Nacional del Empleo, promoción del turismo y talleres de temas ambientales, entre otros.
- Información sobre las iniciativas Bono Social, entrega de becas y Comedores Sociales.
- Acceso a consultas de medicina general, psicología, nutrición, pediatría, hisopados, jornada de vacunación contra el COVID-19 y charlas sobre salud.
- Capacitaciones en temas tributarios y actualización de documentos, entre otros.



DEPARTAMENTO DE  
TRÁNSITO DE LA PNC



GOBIERNO de  
GUATEMALA  
Dr. ALEJANDRO GIAMATTI

MINISTERIO DE  
ECONOMÍA



GOBIERNO de  
GUATEMALA  
Dr. ALEJANDRO GIAMATTI

MINISTERIO DE  
SALUD PÚBLICA  
Y ASISTENCIA  
SOCIAL



CONSEJO  
NACIONAL DE  
ATENCIÓN AL MIGRANTE  
DE GUATEMALA

CONAMIGUA

Portal de

## Gobiernos Locales

Estimado Usuario, Bienvenido

### PORTAL DE GOBIERNOS LOCALES

Es un sitio web que ofrece al usuario, de forma fácil, dinámica e integrada, el acceso a una serie de recursos y de servicios relacionados a la información presupuestaria y financiera registrada por los gobiernos locales y sus empresas municipales en el SIAF.

Este portal cuenta con reportes dinámicos establecidos que ofrecen datos en tiempo real relacionados a:

- Presupuesto por Resultados
- Enfoque Temático
- Grupo Objeto de Gasto
- Finalidad, Función y División

También permite al usuario elaborar sus propios reportes de ingresos, gastos y contables de acuerdo a sus necesidades.

Para el análisis de las finanzas municipales y la oportuna toma de decisiones, pone a disposición los siguientes tableros de indicadores:

### ICFM Índice Consolidado Financiero Municipal:

Es una herramienta de análisis que permite a los funcionarios municipales realizar mediciones de los datos que registran en el -SICOIN GL-, con los cuales se puede interpretar la situación económico-financiera de la municipalidad durante uno o varios ejercicios fiscales.

### Objetivos de Desarrollo Sostenible:

Se presenta el impacto de la Gestión Municipal desde la perspectiva de los Objetivos de Desarrollo Sostenible.

Actualmente ofrece a los usuarios municipales la oportunidad de realizar el pago de sus servicios públicos a través de internet.

### Cobros en Línea:

Permite al vecino realizar sus pagos a través de tarjeta de crédito y/o débito, de cualquier servicio (agua, IUSI y arbitrios) que presta la Municipalidad, desde la comodidad de su casa o desde cualquier lugar en donde se encuentre; al ingresar en el ícono le permitirá:

- Pagar documento de cobro (Todos los Servicios)
- Pagar boleto de ornato
- Pagar multas de tránsito



También cuenta con una sección de noticias, biblioteca virtual y enlaces importantes.

Para acceder al Portal de Gobiernos Locales,  
escanea o haz click en el código QR:



### ÍNDICE CONSOLIDADO FINANCIERO MUNICIPAL - ICFM -

12100102

GUATEMALA

MUNICIPALIDAD DE SANTA CATARINA PINULA







#### Calificación General

Gestión Financiera

88

Robusta

		Puntuación máxima		Resultado municipio
	<b>Solvencia General</b>	<b>30</b>	Evalúa la generación y captación de recursos propios municipales que permitan la sostenibilidad financiera en el mediano y largo plazo. Asimismo refleja la dependencia en relación a las transferencias de la Administración Central.	<b>28</b>
	Autonomía Financiera Municipal	15		15
	Dependencia Financiera Municipal	6		6
	Ahorro Operacional	5		5
	Relación de Recursos y Gastos - Sin Endeudamiento	4		2
	<b>Solvencia Financiera</b>	<b>30</b>	Mide el nivel de endeudamiento, la capacidad de pago de la municipalidad, a través de la solvencia de sus finanzas y el volumen de endeudamiento.	<b>28</b>
	Liquidez Financiera	5		5
	Recursos por Endeudamiento	5		5
	Pasivo por Endeudamiento	10		10
	Pasivo con Acreedores	10		8
	<b>Dinamismo Económico</b>	<b>15</b>	Evalúa la relación entre la inversión, la captación de recursos propios y el nivel de deuda en relación a la población de cada municipio, según el número de habitantes reflejados en la proyección proporcionada por el	<b>14</b>
	Inversión por Habitante	5		4
	Recursos Propios por Habitante	5		5
	Pasivo por Habitante	5		5
	<b>Evaluación Presupuestaria</b>	<b>25</b>	Mide la eficiencia en cuanto a la ejecución de recursos percibidos y gastos pagados, durante un ejercicio fiscal en relación al presupuesto vigente.	<b>18</b>
	Ejecución Presupuestaria de Ingresos	6		5
	Ejecución Presupuestaria de Egresos	5		2
	Relación de Gastos e Ingresos Ejecuta	5		5
	Ejecución por Tipo de Gasto	6		4
	Transferencias Presupuestarias	3		2

Fuente: Reporte índice consolidado financiero municipal ICFM, 2023, Ministerio de Finanzas Públicas.

Para acceder al detalle anual sobre el ICFM escanea el siguiente código QR.

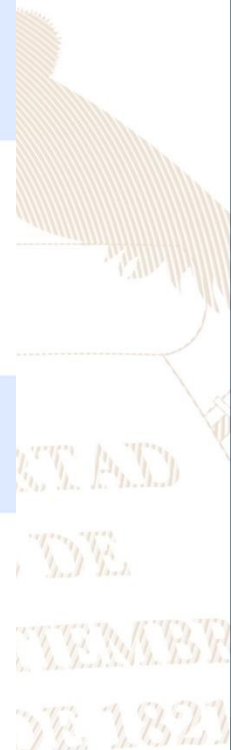

## Ingresos

Código y Clase de Ingreso	Código y Recurso de Ingreso	Recurso Auxiliar	Presupuesto Vigente 2022	Presupuesto Vigente 2023
10000 INGRESOS TRIBUTARIOS	10141 SOBRE LA TENENCIA DE PATRIMONIO	IUSI 2/1000	Q 952,000	Q 2,447,936
		IUSI 6/1000	Q 4,500,000	Q 4,500,000
		IUSI 9/1000	Q 87,939,586	Q 89,283,564
		Multas IUSI 2/1000	Q 9,847	Q 13,372
		Multas IUSI 6/1000	Q 156,198	Q 285,534
		Multas IUSI 9/1000	Q 2,367,315	Q 3,140,066
	<b>Total 10141 SOBRE LA TENENCIA DE PATRIMONIO</b>		<b>Q 95,924,946</b>	<b>Q 99,670,472</b>
	10281 SOBRE ESTABLECIMIENTOS COMERCIAL	Otros Establecimientos Comerciales	Q -	Q -
		Ventas de Medicina	Q 76,000	Q 76,000
	<b>Total 10281 SOBRE ESTABLECIMIENTOS COMERCIALES</b>		<b>Q 76,000</b>	<b>Q 76,000</b>
	10282 SOBRE ESTABLECIMIENTOS DE SERVICIOS	CABINAS TELEFONICAS	Q 15,000	Q 15,000
	<b>Total 10282 SOBRE ESTABLECIMIENTOS DE SERVICIOS</b>		<b>Q 15,000</b>	<b>Q 15,000</b>
	10284 SOBRE DIVERSIONES Y ESPECTÁCULOS	Cablevision	Q 161,423	Q 150,000
	<b>Total 10284 SOBRE DIVERSIONES Y ESPECTÁCULOS</b>		<b>Q 161,423</b>	<b>Q 150,000</b>
	10289 OTROS ARBITRIOS MUNICIPALES	Multa del Boleto de Ornato	Q 150,000	Q 150,000
		Valor Boleto de Ornato	Q 900,000	Q 900,000
	<b>Total 10289 OTROS ARBITRIOS MUNICIPALES</b>		<b>Q 1,050,000</b>	<b>Q 1,050,000</b>
<b>Total 10000 INGRESOS TRIBUTARIOS</b>			<b>Q 97,227,369</b>	<b>Q 100,961,472</b>
11000 INGRESOS NO TRIBUTARIOS	11290 TASAS Y LICENCIAS VARIAS	NA	Q -	Q -
		TASA ANALISIS DE ANTEPROYECTOS	Q 15,000	Q 12,000
		TASA MUNICIPAL ALUMBRADO PUBLICO	Q 16,029,206	Q 17,249,231
		TASA MUNICIPAL ALUMBRADO PUBLICO EMPRESAS	Q 2,773,398	Q 1,500,000
		TASA S.P.E.L.CONST. DE OBRAS DE CARÁCTER LIGERO	Q 3,900	Q 34,365
		TASA S.P.E.L.CONSTRUCCION APOORTE PARA INFRAESTRUCTURA VIAL	Q -	Q 1,000,000
		TASA S.P.E.L.CONSTRUCCION APOORTE PARA INFRAESTRUCTURA VIAL	Q 2,072,084	Q -
		TASA S.P.E.L.CONSTRUCCION CISTERNAS O DEPOSITOS DE AGUA	Q -	Q 500
		TASA S.P.E.L.CONSTRUCCION CISTERNAS O DEPOSITOS DE AGUA	Q 515	Q -
		TASA S.P.E.L.CONSTRUCCION CONSTRUCCIONES DIVERSAS	Q -	Q 3,600
		TASA S.P.E.L.CONSTRUCCION CONSTRUCCIONES DIVERSAS	Q 36,615	Q -
		TASA S.P.E.L.CONSTRUCCION DEMOLICION	Q -	Q 600
		TASA S.P.E.L.CONSTRUCCION DEMOLICION	Q 600	Q -
		TASA S.P.E.L.CONSTRUCCION EN PROPIEDAD HORIZONTAL	Q -	Q 474,170
		TASA S.P.E.L.CONSTRUCCION EN PROPIEDAD HORIZONTAL	Q 474,169	Q -
		TASA S.P.E.L.CONSTRUCCION MINIMA	Q -	Q 228,600
		TASA S.P.E.L.CONSTRUCCION MINIMA	Q 325,259	Q -
		TASA S.P.E.L.CONSTRUCCION MOVIMIENTOS DE TIERRA	Q -	Q 15,000
		TASA S.P.E.L.CONSTRUCCION MOVIMIENTOS DE TIERRA	Q 15,000	Q -
		TASA S.P.E.L.CONSTRUCCION MUROS DE CERRAMIENTO	Q -	Q 20,000
		TASA S.P.E.L.CONSTRUCCION MUROS DE CERRAMIENTO	Q 20,000	Q -
		TASA S.P.E.L.CONSTRUCCION PERFORACION DE POZOS MECANICOS	Q -	Q 25,000
		TASA S.P.E.L.CONSTRUCCION PERFORACION DE POZOS MECANICOS	Q 25,000	Q -
		TASA S.P.E.L.CONSTRUCCION RENOVACION DE LICENCIA DE CONSTRUCCION	Q -	Q 450,000

	TASA S.P.E.L.CONSTRUCCION RENOVIACIÓN DE LICENCIA DE CONSTRUCC	Q	450,000	Q	104,612
	TASA S.P.E.L.CONSTRUCCION URBANIZACION				
	TASA S.P.E.L.CONSTRUCCION URBANIZACIÓN	Q	1,628,758		
	TASA S.P.E.L.CONSTRUCCION DE GRAN MAGNITUD			Q	1,538,783
	TASA S.P.E.L.CONSTRUCCION FORMAL			Q	1,841,795
	TASA S.P.E.L.CONSTRUCCIÓN FORMAL	Q	6,967,472		
	TASA S.P.E.L.CONSTRUCCION MAYOR	Q	135,437	Q	1,888,205
	TASA S.P.E.L.CONSTRUCCION MENOR	Q	15,110	Q	75,829
	TASA S.P.E.L.CONSTRUCCION TORRE TELEFONICA			Q	100,000
	TASA S.P.E.L.CONSTRUCCIÓN TORRE TELEFÓNICA	Q	100,000		
	TASA SERVICIO PREVIO EMISION DE LICENCIA CONSTRUCCION COMPENS	Q	585,748	Q	111,575
<b>Total 11290 TASAS Y LICENCIAS VARIAS</b>		<b>Q</b>	<b>31,673,272</b>	<b>Q</b>	<b>26,673,863</b>
▣ 11310 CONTRIBUCIONES POR MEJORAS	Otras Contribuciones por Mejoras	Q	200,000	Q	200,000
	PAVIMENTACION CALLE PRINCIPAL COL. STO. DOMINGO	Q	-		
<b>Total 11310 CONTRIBUCIONES POR MEJORAS</b>		<b>Q</b>	<b>200,000</b>	<b>Q</b>	<b>200,000</b>
▣ 11410 DE EDIFICIOS Y VIVIENDAS	ARRENDAMIENTO DE ESTADIO MUNICIPAL	Q	68,000		
	ARRENDAMIENTO DE ESTADIO MUNICIPAL			Q	43,750
	Arrendamiento de locales	Q	643,260	Q	500,000
	Arrendamiento de Nichos	Q	438,114	Q	240,000
	Arrendamiento de Salon Municipal	Q	24,500	Q	24,500
<b>Total 11410 DE EDIFICIOS Y VIVIENDAS</b>		<b>Q</b>	<b>1,173,874</b>	<b>Q</b>	<b>808,250</b>
▣ 11610 ORIGINADAS POR INGRESOS NO TRIBUT	INTERESES MULTAS DE TRANSITO	Q	75,880	Q	373,356
	MORA DE AGUA	Q	166,000	Q	166,000
	MORA SERVICIO DE DRENAJE	Q	20,600	Q	20,600
	MORA SERVICIO DE LIMPIEZA	Q	500	Q	500
	Multas Administrativas	Q	820,000	Q	820,000
	MULTAS AL ORNATO DE MUNICIPIO	Q	420,000		
	MULTAS AL ORNATO DE MUNICIPIO			Q	420,000
	Multas de transito	Q	6,777,417	Q	6,000,000
	Multas Varias	Q	60,000	Q	60,000
	OTRAS TASAS CHEQUE RECHAZADO			Q	7,000
	OTRAS TASAS CHEQUE RECHAZADO	Q	7,000		
<b>Total 11610 ORIGINADAS POR INGRESOS NO TRIBUTARIOS</b>		<b>Q</b>	<b>8,347,397</b>	<b>Q</b>	<b>7,867,456</b>
▣ 11990 OTROS INGRESOS NO TRIBUTARIOS	AVAL PARA VENTA DE LICOR	Q	55,000	Q	110,000
	Feria Titular	Q	44,742	Q	10,000
	NA			Q	-
<b>Total 11990 OTROS INGRESOS NO TRIBUTARIOS</b>		<b>Q</b>	<b>99,742</b>	<b>Q</b>	<b>120,000</b>
<b>Total 11000 INGRESOS NO TRIBUTARIOS</b>		<b>Q</b>	<b>41,494,286</b>	<b>Q</b>	<b>35,669,569</b>
▣ 13000 VTA. DE BIENES Y SERV. DE LA ADM. PÚBLIC	▣ 13260 SERVICIOS ADMINISTRATIVOS MUNICIPAI				
	ALQUILER DE SILLA	Q		Q	4,115
	ALQUILER DE COPA			Q	300
	ALQUILER DE HIELERA CON PINZA			Q	500
	ALQUILER DE MANTEL BLANCO			Q	3,850
	ALQUILER DE MESA REDONDA			Q	5,896
	ALQUILER DE PICHEL			Q	600
	ALQUILER DE PLATO PASTELERO			Q	500
	ALQUILER DE SOBRE MANTEL			Q	1,800
	ALQUILER DE TENEDOR			Q	400
	ALQUILER DE VASO			Q	400
	ALQUILER DE CINTA PARA SILLA			Q	1,000
	ALQUILER DE CINTA PARA SILLA	Q	1,000		

ALQUILER DE COPA	Q	300		
ALQUILER DE CUCHILLO	Q	300	Q	300
ALQUILER DE FUNDA BLANCA	Q	1,200	Q	1,200
ALQUILER DE HIELERA CON PINZA	Q	500		
ALQUILER DE MANTEL BLANCO	Q	3,212		
ALQUILER DE MESA RENDONDA	Q	6,424		
ALQUILER DE PICHEL	Q	600		
ALQUILER DE PLATO	Q	600	Q	600
ALQUILER DE PLATO PASTELERO	Q	500		
ALQUILER DE SILLA	Q	4,897		
ALQUILER DE SOBRE MANTEL	Q	1,800		
ALQUILER DE TAZA CON PORCELANA	Q	300	Q	300
ALQUILER DE TENEDOR	Q	400		
ALQUILER DE TENEDOR Y/O CUCHARA DE POSTRE	Q	300	Q	300
ALQUILER DE VASO	Q	400		
CAMBIO DE CONTADOR	Q	1,200	Q	600
CERTIFICACION DE VALOR DE ZONAS HOMOGENEAS EN AREA RESIDENCIAL	Q	4,300	Q	2,725
CERTIFICACION DE CARGAS FAMILIARES	Q	1,000	Q	1,000
CERTIFICACION DE CATASTRO	Q	34,900	Q	26,650
CERTIFICACION DE PERSONAS JURIDICAS	Q	2,700	Q	1,500
CERTIFICACION DE RESIDENCIA	Q	4,300	Q	4,300
CERTIFICACION EN VALOR DE ZONAS HOMOGENEAS EN AREA RURAL	Q	3,100	Q	1,850
Certificaciones Varias	Q	800	Q	800
CONCESIÓN DE DRENAJES	Q	-		
CONEXION DE DRENAJE	Q	23,600	Q	14,000
CURSO EDUC. VIAL PILOTO BUSES, MICROB TAXIS ( SF)	Q	125		
Deposito de Vehiculos Predio Municipal	Q	180,000	Q	180,000
DERECHO DE APERTURA EN MERCADO MUNICIPAL	Q	50,000	Q	50,000
DERECHO DE SERVICIO DE AGUA	Q	610,000	Q	610,000
DERECHO DE SERVICIO DE DRENAJE	Q	231,933	Q	214,000
Deslinde de Terrenos	Q	61,400	Q	23,285
Fierros Para Marcar Ganado	Q	1,100	Q	1,100
Fotocopias	Q	3,612	Q	4,360
Guias de Conduccion	Q	1,200	Q	1,200
Instalacion de Agua Potable	Q	26,100	Q	26,100
LIMPIEZA DE DRENAJE SANITARIO (CONEXION DOMICILIAR)	Q	2,500	Q	2,400
NA	Q	-	Q	-
Nomenclatura	Q	44,900	Q	43,300
Otros Ingresos Por Servicios Administrativos Municipales	Q	2,255,726	Q	1,786,697
Reconexion de Agua Potable	Q	4,600	Q	2,300
REPOSICION TITULO PROP. FRACCION TERRENO CEMENTERI	Q	200	Q	600
RODAJE DE VEHICULOS	Q	-		
Rotulos	Q	912,347	Q	700,000
SERVICIOS DE EMISION DE DICTAMEN PARA PERFORACION DE POZO	Q	5,000	Q	6,000
SERVICIOS DE TOPOGRAFIA Y PLANOS			Q	10,000
SERVICIOS DE TOPOGRAFIA Y PLANOS	Q	10,000		
SOLVENCIA DE TRANSITO			Q	1,875
SOLVENCIA DE TRÁNSITO	Q	6,050		
SOLVENCIA MUNICIPAL	Q	240,609	Q	121,700
SOLVENCIA MUNICIPAL DE TRANSPORTE	Q	1,875	Q	1,875
Tala de Arboles	Q	67,500	Q	30,000



		TASA PARA EL SERVICIO DE BUS DE ESCOLAR CARNÉ DE IDENTIFICACION DE CONDUCTOR AN	Q	1,250	Q	1,250
		TASA PARA EL SERVICIO DE BUS DE ESCOLAR CARNÉ DE IDENTIFICACIÓN	Q	1,250		
		TASA AUTORIZACION DE SERVICIO	Q	60,000	Q	60,000
		TASA CAMBIO DE VEHICULO	Q	2,000		
		TASA CAMBIO DE VEHICULO			Q	1,500
		TASA CARGA SERVICIO A DOMICILIO PAGO ANUAL	Q	8,000	Q	8,000
		TASA CARNÉ DE IDENTIFICACION DE CONDUCTOR ANUAL			Q	3,750
		TASA CARNÉ DE IDENTIFICACIÓN DE CONDUCTOR ANUAL	Q	3,750		
		TASA CUOTA MENSUAL DE RODAJE POR UNIDAD	Q	90,000	Q	90,000
		TASA FORMULARIO DE SOLICITUD			Q	1,500
		TASA FORMULARIO DE SOLICITUD	Q	1,500		
		TASA POR TRANSPORTE DE CARGA FLETEROS REVISION DE CADA VEHICULO			Q	2,000
		TASA POR TRANSPORTE DE CARGA FLETEROS REVISIÓN DE CADA VEHÍCULO	Q	2,000		
		TASA REPOSICION DE TARJETA DE OPERACIONES	Q	2,000		
		TASA REPOSICION DE TARJETA DE OPERACIONES Y CALCOMANIA			Q	500
		TASA REPOSICIÓN DE TARJETA DE OPERACIONES Y CALCOMANÍA	Q	500		
		TASA REPOSICION DE TARJETA DE OPERACIONES			Q	2,000
		TASA REVISION ANUAL DE CADA VEHICULO			Q	15,000
		TASA REVISIÓN ANUAL DE CADA VEHÍCULO	Q	15,000		
		TASA TARJETA DE OPERACION Y CALCOMANIA ANUAL	Q	14,800		
		TASA TARJETA DE OPERACIÓN Y CALCOMANIA ANUAL			Q	6,000
		TASA TRANSPORTE MUNICIPAL	Q	10,675,638	Q	12,200,000
		TASA TRASPASO DE DERECHO DE LINEA			Q	6,000
		TASA TRASPASO DE DERECHO DE LÍNEA	Q	6,000		
		Titulos Propiedad Servicio de Agua	Q	33,900	Q	30,000
		TRASPASO TITULO PROP. FRACC. TERRENO EN CEMENTERIO	Q	1,000	Q	600
		Vaciado de fosa septica			Q	200
		VENTAS CALLEJERAS	Q	18,723	Q	12,200
		Ventas Titulos Predios Cementerio	Q	8,040	Q	5,000
		<b>Total 13260 SERVICIOS ADMINISTRATIVOS MUNICIPALES</b>	<b>Q</b>	<b>15,759,510</b>	<b>Q</b>	<b>16,337,778</b>
<b>Total 13000 VTA. DE BIENES Y SERV. DE LA ADM. PÚBLICA</b>			<b>Q</b>	<b>15,759,510</b>	<b>Q</b>	<b>16,337,778</b>
<b>14000 INGRESOS DE OPERACION</b>	<b>14240 SERVICIOS PÚBLICOS MUNICIPALES</b>	Canon de Agua	Q	4,670,000	Q	4,670,000
		CANON DE AGUA EMPRESAS	Q	744,604	Q	635,000
		Cementerio	Q	68,600	Q	68,600
		Exceso de Agua	Q	144,700	Q	144,700
		Marimba Municipal	Q	7,200	Q	2,000
		NA	Q	-	Q	-
		Piso de Plaza	Q	5,000	Q	5,000
		Rastros	Q	954,870	Q	704,000
		Servicio de Limpieza	Q	42,000	Q	42,000
		Servicios de Drenaje	Q	258,832	Q	200,000
		<b>Total 14240 SERVICIOS PÚBLICOS MUNICIPALES</b>	<b>Q</b>	<b>6,895,806</b>	<b>Q</b>	<b>6,471,300</b>
<b>Total 14000 INGRESOS DE OPERACION</b>			<b>Q</b>	<b>6,895,806</b>	<b>Q</b>	<b>6,471,300</b>
<b>15000 RENTAS DE LA PROPIEDAD</b>	<b>15131 POR DEPÓSITOS INTERNOS</b>	Intereses generados por Cuentas de Ahorro	Q	300,000	Q	290,648
		Intereses generados por Cuentas Monetarias	Q	6,000,000	Q	6,000,000
		Intereses por Depositos IUSI	Q	183,696	Q	9,352
		NA	Q	-	Q	-
		<b>Total 15131 POR DEPÓSITOS INTERNOS</b>	<b>Q</b>	<b>6,483,696</b>	<b>Q</b>	<b>6,300,000</b>
<b>Total 15000 RENTAS DE LA PROPIEDAD</b>			<b>Q</b>	<b>6,483,696</b>	<b>Q</b>	<b>6,300,000</b>

16000 TRANSFERENCIAS CORRIENTES	16210 DE LA ADMINISTRACIÓN CENTRAL	Impuesto al Valor Agregado (IVA-PAZ) para Funcionamiento	Q	9,457,184	Q	10,457,653
		IMPUESTO CIRCULACION DE VEHICULOS PARA FUNCIONAMIENTO	Q	98,750	Q	92,486
		Situado Constitucional para Funcionamiento	Q	3,202,184	Q	3,544,905
	<b>Total 16210 DE LA ADMINISTRACIÓN CENTRAL</b>		<b>Q</b>	<b>12,758,119</b>	<b>Q</b>	<b>14,095,044</b>
	16420 DE ORGANISMOS E INSTITUCIONES INTERNACIONALES	PREVENCIÓN DE LA VIOLENCIA A TRAVÉS DE ACTIVIDADES MUSICALES Y CULTURALES 2017	Q		Q	1,012
		PREVENCIÓN DE LA VIOLENCIA A TRAVÉS DE ACTIVIDADES MUSICALES Y CULTURALES 2018	Q		Q	1,237
		PREVENCIÓN DE LA VIOLENCIA A TRAVÉS DE ACTIVIDADES MUSICALES Y CULTURALES APOORTE I	Q		Q	1,881
		PREVENCIÓN DE LA VIOLENCIA A TRAVÉS DE ACTIVIDADES MUSICALES Y C	Q	176,337	Q	
		PREVENCIÓN DE LA VIOLENCIA A TRAVÉS DE ACTIVIDADES MUSICALES Y C	Q	2,332	Q	
		PREVENCIÓN DE LA VIOLENCIA A TRAVÉS DE ACTIVIDADES MUSICALES Y C	Q	5,437	Q	
	<b>Total 16420 DE ORGANISMOS E INSTITUCIONES INTERNACIONALES</b>		<b>Q</b>	<b>184,106</b>	<b>Q</b>	<b>4,130</b>
<b>Total 16000 TRANSFERENCIAS CORRIENTES</b>			<b>Q</b>	<b>12,942,225</b>	<b>Q</b>	<b>14,099,174</b>
17000 TRANSFERENCIAS DE CAPITAL	17210 DE LA ADMINISTRACIÓN CENTRAL	Impuesto al Valor Agregado(IVA-PAZ) Inversión	Q	28,371,553	Q	31,372,959
		Impuesto de Circulación de Vehículos para Inversión	Q	3,851,250	Q	3,606,946
		Impuesto Petroleo y sus Derivados para Inversión	Q	1,500,000	Q	1,206,776
		Situado Constitucional Para Inversión	Q	28,819,657	Q	31,904,146
	<b>Total 17210 DE LA ADMINISTRACIÓN CENTRAL</b>		<b>Q</b>	<b>62,542,460</b>	<b>Q</b>	<b>68,090,826</b>
	17220 DE ENTIDADES DESCENTRALIZADAS Y AUTÓNOMAS NO FINANCIERAS	CODEDE FONPETROL	Q	449,322	Q	
		CODEDE IVA PAZ	Q	25,464,706	Q	9,551,940
		DISMINUCIÓN DE CAJA Y BANCOS DE RECURSOS DEL TESORO	Q		Q	4,134,029
		NA	Q		Q	-
	<b>Total 17220 DE ENTIDADES DESCENTRALIZADAS Y AUTÓNOMAS NO FINANCIERAS</b>		<b>Q</b>	<b>25,914,028</b>	<b>Q</b>	<b>13,685,969</b>
<b>Total 17000 TRANSFERENCIAS DE CAPITAL</b>			<b>Q</b>	<b>88,456,488</b>	<b>Q</b>	<b>81,776,795</b>
23000 DISMINUCIÓN DE OTROS ACTIVOS FINANCIEROS	23110 DISMINUCIÓN DE CAJA Y BANCOS	SC-Distribucion de Petroleo y sus Derivados	Q	2,493,612	Q	984,999
		SC-impuesto Circulacion de Vehiculos	Q	5,621,960	Q	2,196,359
		SC-Ingresos Ordinarios de Aporte Constitucional	Q	21,429,406	Q	16,870,016
		SC-Ingresos Propios Municipales	Q	22,864,499	Q	14,540,981
		SC-Ingresos Tributarios IVA-PAZ	Q	45,631,681	Q	34,605,451
		SC-IUSI Funcionamiento (Por Admon. Mpal)	Q	7,073,574	Q	7,119,913
		SC-IUSI Inversion (Por Admon. Mpal)	Q	61,364,223	Q	56,618,401
	<b>Total 23110 DISMINUCIÓN DE CAJA Y BANCOS</b>		<b>Q</b>	<b>166,478,955</b>	<b>Q</b>	<b>132,936,120</b>
<b>Total 23000 DISMINUCIÓN DE OTROS ACTIVOS FINANCIEROS</b>			<b>Q</b>	<b>166,478,955</b>	<b>Q</b>	<b>132,936,120</b>

## Egresos

Municipalidad2	Tipo de Gasto	Presupuesto Vigente 2022	Presupuesto Vigente 2023
GUATEMALA - MUNICIPALIDAD DE SANTA CATARINA PINULA		Q 435,738,334	Q 394,552,208
	GASTOS DE FUNCIONAMIENTO	Q 147,762,539	Q 129,860,470
	INVERSIÓN	Q 287,975,795	Q 264,691,738
<b>Total general</b>		<b>Q 435,738,334</b>	<b>Q 394,552,208</b>

## Ventanilla Única Municipal de Empleo - VUME -

Es un espacio de alianza estratégica con las municipalidades que tiene como objetivo brindar servicios que incrementen el perfil de empleabilidad de la población a nivel local, de tal manera que incrementen sus posibilidades de inserción laboral.

A través de las ventanillas, también se brinda a la población oportunidades de formación y capacitación técnica y otros servicios de los que el MINTRAB dispone, para que la población pueda acceder a estos de una forma más ágil desde su municipio.

### Beneficios de la VUME



Para mayor  
información,  
escanea o haz  
click en el  
código QR:



## Santa Catarina Pinula, Guatemala Proceso para la implementación de la VUME en el municipio

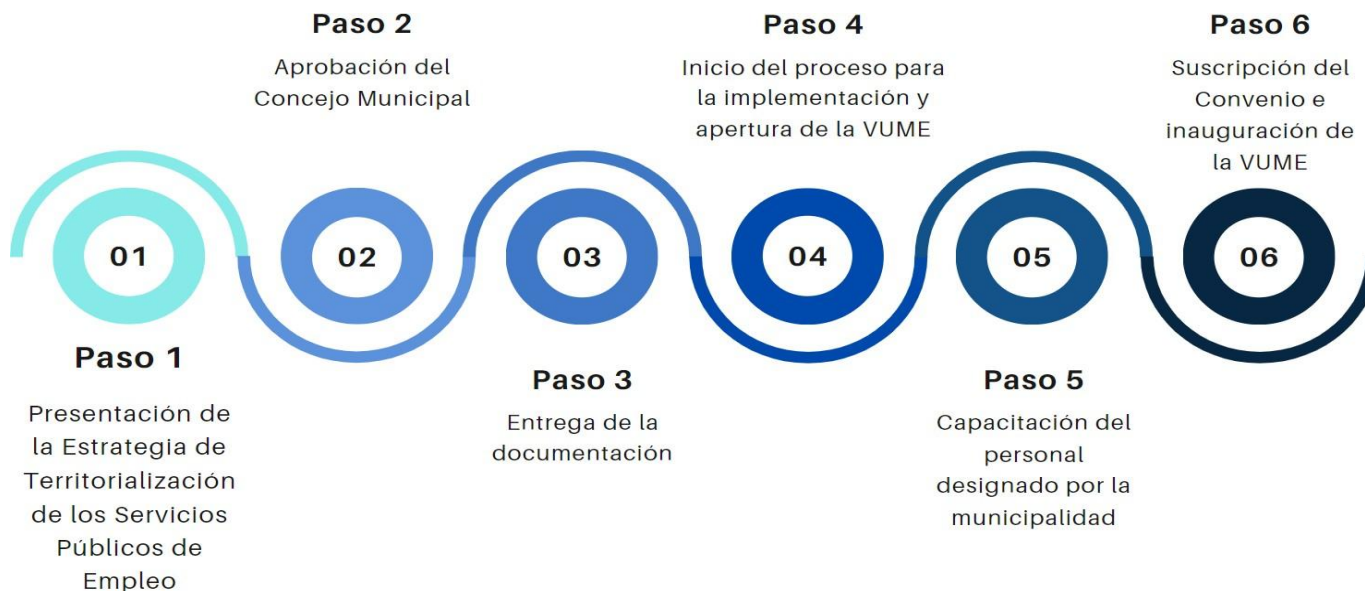

### Suscripción del convenio de la VUME en el municipio:

- 1 de julio de 2020

### Resultados obtenidos 2020-2023:



717 personas atendidas y orientadas



19 personas vinculadas al mercado laboral



## Estrategia Nacional de Municipios y Comunidades Saludables

### Línea de tiempo

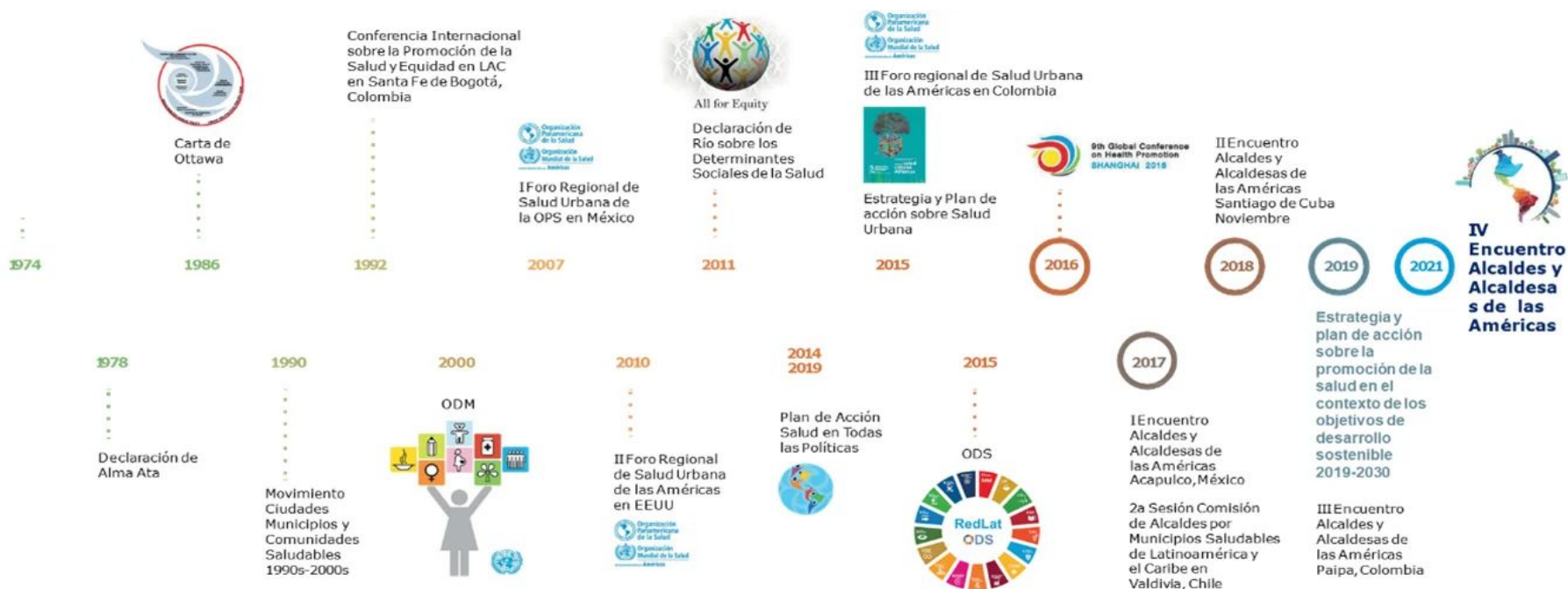

Fuente: Líneas Orientadoras para Municipios, Ciudades y Comunidades Saludables (MCCS) en la Región de las Américas (OPS/OMS, 2019).





## Estrategia Nacional de Municipios y Comunidades Saludables

### CONTENIDO

1. Municipio Saludable.
2. Intersectorialidad en Salud.
3. Mi municipio es sano. Entornos y estilos de vida Saludable.
4. Cero muertes maternas y Cero desnutrición en mi municipio.
5. Mi Municipio es verde.
6. Participación Social en Salud. Comunidades Saludables.
7. Gestión de Riesgo en Salud.

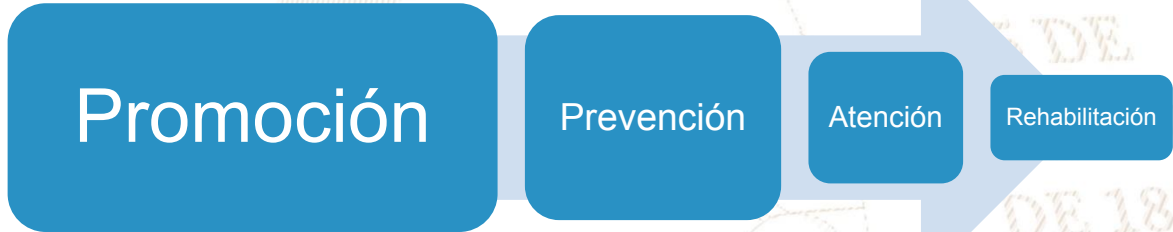

## Situación Actual: Tratamiento de Aguas Residuales

### OBLIGATORIEDAD MUNICIPAL



- Elaboración del Estudio Técnico de Aguas Residuales (ETAR) con el inventario de descargas del municipio, a más tardar el **30 de mayo de 2024**.
- Las municipalidades deberán cumplir con tener en operación, sistemas de tratamiento de las **2 descargas principales** a más tardar el **02 de mayo del 2025**.
- En el **02 de mayo 2027** deberán cumplir con tratar el 60% de sus descargas con los parámetros indicados en dicha etapa.
- En el **02 de mayo 2031** deberán cumplir con tratar el 100% de sus descargas con los parámetros indicados en dicha etapa.

Para la elaboración y actualización de los estudios técnicos se deberá de cumplir con el **Manual General del Reglamento de las Descargas y Reuso de Aguas Residuales y de la Disposición de Lodos. Acuerdo Ministerial Número 105-2008.**

Para el seguimiento y evaluación de aguas residuales y de aguas para reuso, los entes generadores deberán tomar a su costa, como mínimo, **dos muestras al año** y efectuar los análisis que correspondan de conformidad con los parámetros contenidos en el estudio técnico." **Artículo 49**

<b>Departamento</b>	Guatemala	<b>Estudio Técnico de Aguas Residuales</b>	Vigente	<b>Descargas que el Inventario Reporta</b>	12
<b>Municipio</b>	Santa Catarina Pinula	<b>Plantas de Tratamiento en Operación</b>	11	<b>Plantas de Tratamiento sin Operación</b>	2

# REGLAMENTO 164-2021

El Acuerdo Gubernativo 164-2021, **Reglamento para la Gestión Integral de Residuos y Desechos Sólidos Comunes** es un esfuerzo en conjunto del Organismo Ejecutivo, las Municipalidades y todos los habitantes de Guatemala para solucionar progresivamente una problemática que es conocida comúnmente como "Basura" a Nivel Nacional,



**ENTRÓ EN VIGENCIA  
EL 11 DE AGOSTO DE 2021**

Escanea el Código QR o visita el sitio web [www.marn.gob.gt/Reglamento-164-2021](http://www.marn.gob.gt/Reglamento-164-2021) para conocer a detalle los plazos y obligaciones que establece este Reglamento.

## ¿Quiénes son los entes que deben cumplir este Reglamento?

Estas son algunas de las consideraciones que debes tener en cuenta, si tú, como persona individual o jurídica, pública o privada, nacional o extranjera, desarrollas alguna de las siguientes actividades en cualquier parte del territorio del país:

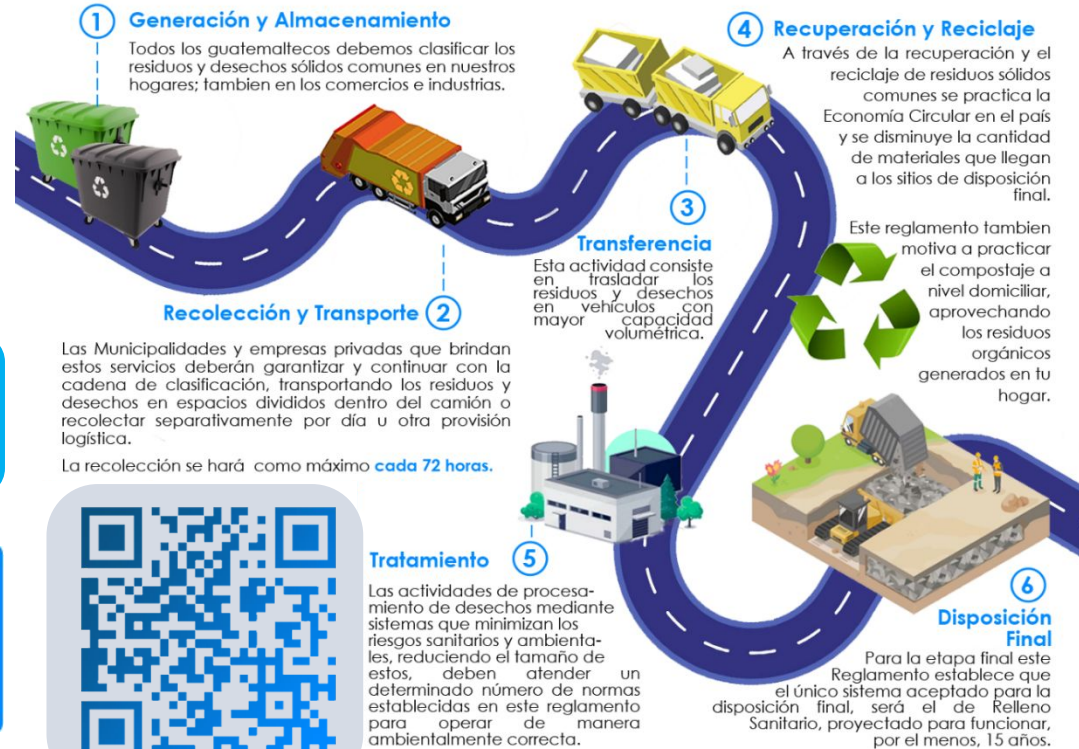



# CLASIFICACIÓN DE LOS RESIDUOS Y DESECHOS SÓLIDOS COMUNES

El MARN invita a Clasificar los Residuos y Desechos Sólidos Comunes que generes en tu hogar, comercio, industria y cualquier espacio público del Municipio; según lo establecido en el Acuerdo Gubernativo 164-2021 para proteger el medio ambiente de tu entorno,



Escanea el Código QR para Descargar la Guía de Identificación Gráfica y conocer más sobre la Clasificación,



## ORGÁNICO

¿Qué debo colocar en esta Clasificación?

Son productos de origen animal y vegetal, principalmente de los restos de alimentos, agricultura y jardinería. *Algunos ejemplos:*



## INORGÁNICO

¿Qué debo colocar en esta Clasificación?

Son productos que no están compuestos de materia vegetal o animal y son de difícil descomposición por microorganismos. *Algunos ejemplos:*



Todos los demás residuos que se contaminen con aceites, líquidos y otros materiales que les haga perder el potencial de ser reciclados.



## RECICLABLE

¿Qué debo colocar en esta Clasificación?

*Algunos ejemplos:*



Escanea el Código QR para conocer más sobre la Clasificación

## Información Agroclimática



Para acceder al detalle de la información,  
escanea el código QR,

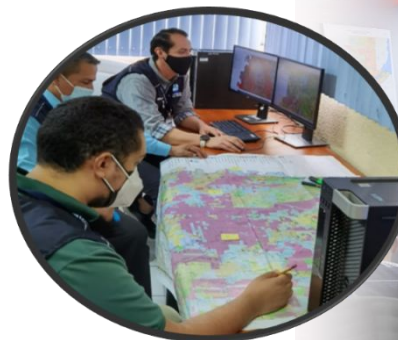

## Generalidades

Documento elaborado por el equipo de trabajo conformado por los departamentos de: El Centro de Información Estratégica Agropecuaria, Laboratorio de Información Geográfica, Cobertura Vegetal y Uso de la Tierra, y Departamento de Suelos, de la Dirección de Información Geográfica, Estratégica y Gestión de Riesgos -DIGEGR- del Ministerio de Agricultura, Ganadería y Alimentación -MAGA-,

### Características del municipio:

- Geográficas
- Biofísicas
- Productivas

### Temáticas:

- Mapa de características geográficas y biofísicas
- Capacidad de uso de la tierra
- Taxonomía de suelos
- Descripción de las principales características
- Condiciones climáticas
- Cobertura vegetal
- Uso de la tierra año 2,020
- Fechas promedio de etapa fenológica ciclo de primera (cultivo de maíz/ frijol),

Se exponen las **potencialidades** y **limitaciones** del municipio en forma general,

# INFORMACIÓN AGROCLIMÁTICA

## Municipio de Santa Catarina Pinula, Guatemala

### Características geográficas y biofísicas

El municipio se localiza al oeste del departamento; con las colindantes siguientes:

- Al Norte: Con el municipio de Guatemala.
- Al Sur: Con los municipios de Villa Canales y Fraijanes.
- Al Este: Con el municipio de San José Pinula.
- Al Oeste: Con los municipios de Guatemala y Villa Nueva.

Su extensión es de 67.23 Km<sup>2</sup>, equivalentes al 3.0% del departamento.

Se localiza entre los 1,000 a 2,500 msnm y predominan altitudes entre 1,500 a 2,500 msnm en un 89.2% de la superficie del municipio.

El municipio se caracteriza con Alto Índice Vial, con carreteras pavimentadas y no pavimentadas.

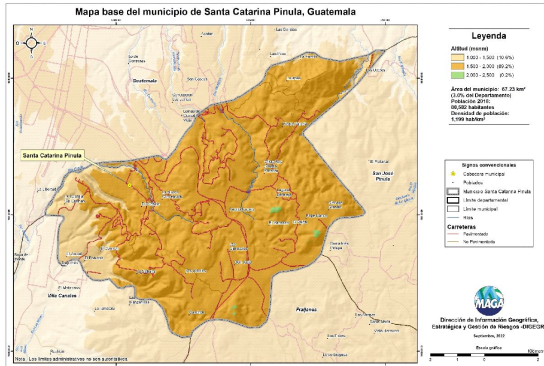

### Capacidad de Uso de la Tierra

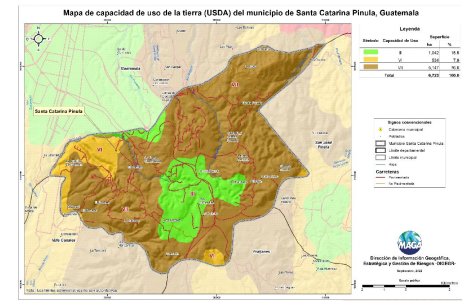

Según los datos del mapa, la aptitud agrícola ocupa una superficie del 15.5%, la aptitud agroforestal tiene una superficie del 7.9% y la aptitud forestal ocupa una superficie del 76.6%.

### Serie de suelos

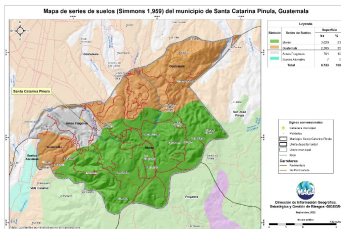

Respecto a las principales características de los suelos, estos provienen principalmente de ceniza volcánica; suelos delgados a profundos, con buen drenaje a excesivo, moderado a muy alto peligro a la erosión.

### Condiciones Climáticas

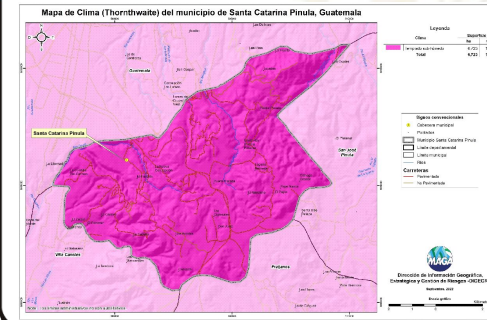

Respecto a condiciones climáticas predomina el clima Templado con el 100.0% (17.1 - 20.7 °C) de la superficie del municipio. Con respecto a la humedad, domina el régimen sub-húmedo (100.0%).

La precipitación promedio anual que prevalece se encuentra en el rango de 1,001 a 2,000 mm. Dada la distribución de la precipitación pluvial, en época seca (noviembre a abril) se requiere riego.

Con respecto al riesgo del territorio a amenazas naturales existe: Alta Amenaza por Heladas y Media Amenaza por Sequías.

### Cobertura Vegetal y Uso de la Tierra

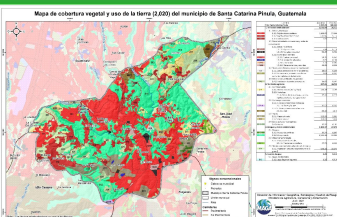

Territorios artificializados 39.75%: tejido urbano continuo y discontinuo, lotificaciones, zonas industriales, comercios y servicios, zonas de extracción minera y escombreras, vertederos e instalaciones deportivas y recreativas. Territorios agrícolas que ocupan el 12.75%, conformado por: granos básicos (maíz y frijol), hortalizas, flores y follajes, café, pasto cultivado y natural y huertos. La presencia de Bosques (coníferas y mixto) es en un 33.64%; y en un 13.84% se presentan los medios semi-naturales: plantaciones de conífera y vegetación arbustiva baja (matorral y/o guamil).

### Fecha promedio de etapa fenológica (cultivo de maíz / frijol)

#### Primera cosecha

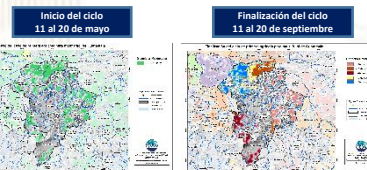

#### Segunda cosecha

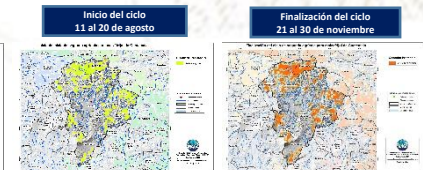

## ¿Qué son?

Son centros en donde se imparten cursos de capacitación técnica laboral y formación emprendedora; en espacios físicos proporcionados por la comunidad, municipalidades, organizaciones no gubernamentales, iglesias y otros,

## ¿Cuál es su objetivo?

Contribuir al desarrollo de oferta formativa vinculada a familias ocupacionales y cualificaciones con significación en el empleo, que proporcione la formación adecuada a personas jóvenes y adultas para su inserción en el mercado productivo y que responda a la demanda laboral,

## Alianzas

Se realizan alianzas con municipalidades y otras organizaciones quienes proveen espacio físico y equipo para implementar los cursos,

También el Ministerio de Educación a través de la Dirección General de Educación Extraescolar, facilita equipo en diversas áreas e instructores para atender a los estudiantes,





## Oportunidades

- Capacitarse en áreas técnicas con demanda productiva,
- Desarrollo de competencias para la vida, el trabajo y la formación emprendedora como ejes transversales para fortalecer la empleabilidad,
- Desarrollo de habilidades blandas en los jóvenes y adultos que participan en los cursos de formación,
- Disminución de la brecha entre educación y empleo a través de los cursos de formación,





## ¿Qué son?

Son centros de formación y capacitación extraescolar, asociadas al área agropecuaria en donde el campo o parcela de tierra es el espacio de aprendizaje, en el cual los participantes aprenden, fortalecen y tecnifican sus conocimientos y capacidades con la orientación de especialistas técnicos para el aprovechamiento de los recursos en el marco del Programa de Alimentación Escolar, PAE,

## ¿Cuál es su objetivo?

Promover buenas prácticas agropecuarias a través de la formación y capacitación, desarrollando competencias asociadas al área agrícola y pecuaria para tecnificar capacidades técnicas de los participantes para constituirse en proveedores del Programa de Alimentación Escolar, para obtener el certificado de Productor Agropecuario con Especialidad en Alimentación Escolar,

## Alianzas

Se realizan alianzas con municipalidades y otras organizaciones gubernamentales y no gubernamentales quienes: autorizan y gestionan el uso de un espacio físico de terreno, proporcionan insumos, servicios básicos y personal para mantenimiento,

- Certificación de la formación modular a través del Programa Centros Municipales de Capacitación y Formación Humana, CEMUCAF,
- Certificación de la Competencia Técnico Laboral para acreditar “Productores Agropecuarios con Especialidad en Alimentación Escolar,
- Dotación de Módulos Formativos físicos o digitales para el desarrollo de procesos formativos,
- Transferencia Metodológica a técnicos de las ETCAE,





## Oportunidades

- Formación, capacitación y tecnificación,
- Productores locales acreditados y certificados en competencias agropecuarias,
- Desarrollo comunitario y reactivación de la economía local,
- Reducción de barreras de género,
- Empoderamiento de la mujer,
- Prevención de la migración irregular,
- Desarrollar habilidades de lectoescritura y matemática funcional, así como completar sus ciclos educativos a través de modalidades flexibles,
- Vínculo entre las OPF y Productores Locales para la provisión y suministro de alimentos como lo establece la Ley de Alimentación Escolar,





### ¿Qué son?

Son espacios comunitarios educativos que, mediante el uso de herramientas tecnológicas y metodologías innovadoras, facilitan a la población educativa el desarrollo y fortalecimiento de procesos formativos pertinentes a su contexto y necesidades. Está dirigido para estudiantes del Sistema Educativo Nacional,



### Alianzas

- ✓ Se gestiona la firma de convenio con las Municipalidades por 5 años para que apoyen con el espacio físico, pago de internet, energía eléctrica y seguridad,
- ✓ El Ministerio de Educación designa al instructor y facilita el equipamiento en coordinación con la cooperación,



### ¿Cuál es su objetivo?

Propiciar el desarrollo de la población a través de procesos de aprendizajes significativos, autónomos y colaborativos, mediante el uso de herramientas tecnológicas, en un modelo educativo flexible, pertinente y de calidad,







## Oportunidades

- Iniciar o continuar estudios en forma gratuita en el Programa Nacional de Educación Alternativa PRONEA
  - En el Nivel de Educación Primaria (de 13 años en adelante)
  - Nivel de Educación Media ciclo básico (de 15 años en adelante) y diversificado (de 17 años en adelante),
  - Avanzar a su propio ritmo,
  - Si ha extraviado su papelería de estudios, puede solicitar una evaluación por suficiencia para acreditar su formación y continuar estudiando,
- Acceso a computadoras e internet en forma gratuita para procesos formativos,
- Acompañamiento por parte de un tutor,



LIBERTAD  
15 DE  
SEPTIEMBRE  
DE 1821

### Análisis de seguridad en el municipio de Santa Catarina Pinula

Tendencia histórica de la incidencia criminal

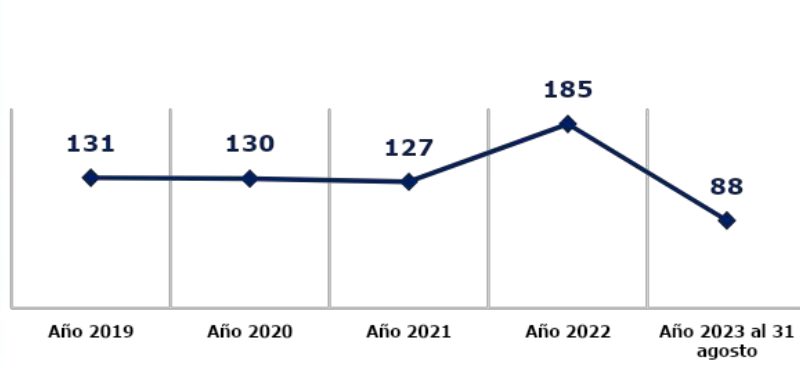

Hechos delictivos comparados

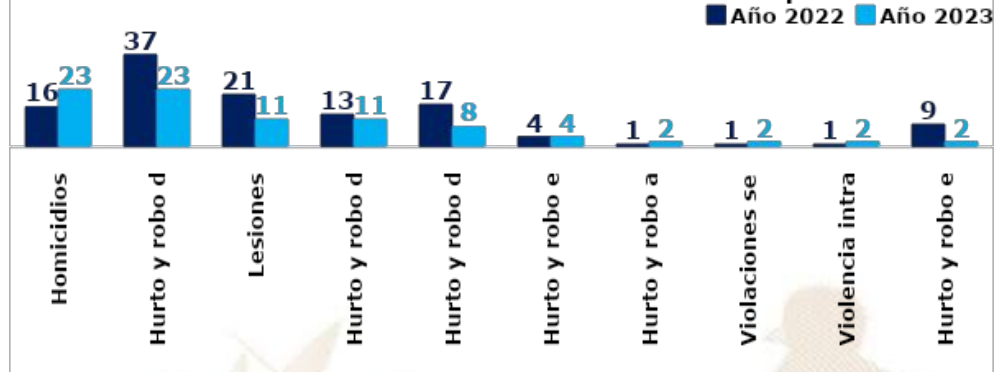

#### Análisis:

- ❑ En el ranking de criminalidad, el municipio de Santa Catarina Pinula se ubica en la 18ª posición a nivel nacional.
- ❑ En el año 2023, homicidios registran un incremento del 44% en comparación con el año 2022.
- ❑ En el año 2023, se reporta la disminución de 14 hurto y robo de motocicletas, en comparación con el año 2022, lo que representa el 38%.
- ❑ Los hechos registrados han ocurrido los días jueves, viernes y domingo, en horario de 08:00 a 16:00 horas.
- ❑ Focalización de los servicios institucionales: recorridos en unidades policiales y motorizados, seguridad comercios, centros educativos, terminal de taxis, buses y buses extraurbanos, en carretera a El Salvador y en aldea Piedra Parada, en aldea El Pajon, aldea San José el Manzano, aldea El Manzano La Libertad y aldea El Carmen.
- ❑ Los principales actores que generan la criminalidad se encuentran las clicas siguientes: barrio 18, Vatos Locos, VL - B18, Los Crazy Gangsters, LCG - B18, Solo Para Locos, SPL - B18, mara salvatrucha y Whitefence 13.

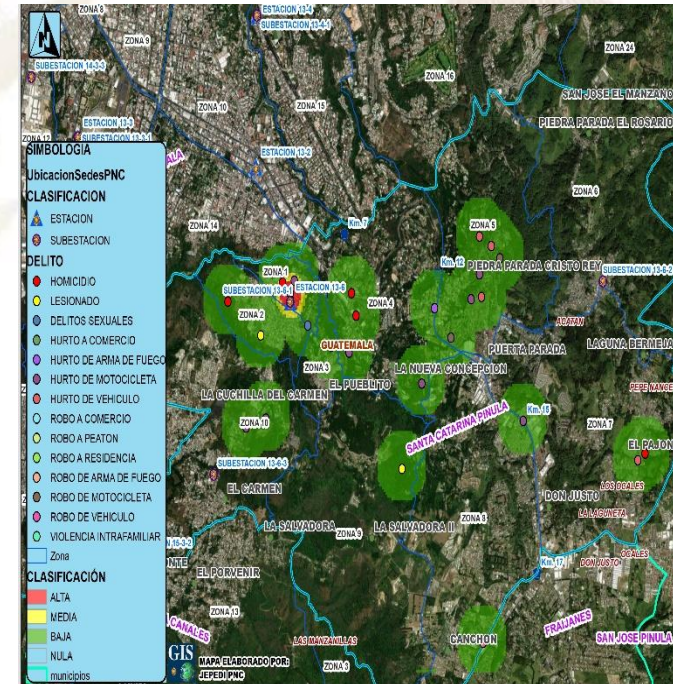

## Gestión integral de la seguridad

### ❑ Objetivo institucional en el municipio

Realizar actividades operativas (patrullajes, puestos fijos y operativos policiales) en los lugares donde se han registrado hechos negativos y donde exista más aglomeración de personas (plazas, mercados, paradas de buses, eventos deportivos u otros), para garantizar la vida, la integridad física y la seguridad de las personas y sus bienes.

### ❑ Servicios policiales

Dependencia policial	Talento humano	Recurso de movilidad		Policía por cada 1000 habitantes	Kilómetros que recorre cada unidad policial
		Vehículos	Motocicletas		
Estación 13-6, Santa Catarina Pinula	11	1	2	Se dispone de 1 policía por cada 640 habitantes.	1 unidad policial cubre 2.24 Km <sup>2</sup> de demarcación.
Subestación 13-6-1, Santa Catarina Pinula	50	3	6		
Subestación 13-6-2, Piedra Parada	41	3	2		
Subestación 13-6-3, El Carmen	35	2	3		
Otras dependencias policiales de apoyo					
-----	-----	-----	-----	-----	-----

### ❑ Coordinación interinstitucional

- ✓ Policía Nacional Civil y Ejército de Guatemala, realizan patrullajes y operativos conjuntos, en los cuales se procede al registro de personas y vehículos; para garantizar la seguridad de los habitantes del lugar.
- ✓ Policía Nacional Civil y Policía Municipal de Tránsito, realizan operativos conjuntos para verificar que pilotos de motocicletas y vehículos porten los documentos que les amparan para conducir los mismos.
- ✓ La Policía Nacional Civil apoya a la Policía Municipal, en actividades culturales, sociales o de otra índole que se desarrolla en el municipio.

## Sistema de Información Cultural - SIC -

### ¿Qué es el Sistema de Información Cultural SIC?

Es una herramienta virtual al servicio de la sociedad, Registra, sistematiza y difunde información sobre la cultura diversa de nuestro país a nivel nacional,

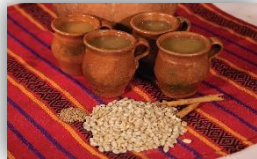

**MUNAG**  
Museo Nacional de Arte de Guatemala  
The milicias de riqueza cultural.



### ¿Qué encontramos en el SIC?

Información de más de 500 lugares del patrimonio cultural y natural, más de 130 recetas de gastronomía tradicional; manifestaciones de la espiritualidad y religiosidad popular; escuelas y universidades de arte y cultura; legislación cultural; premios y reconocimientos para artistas, académicos y gestores culturales,

Una biblioteca virtual, noticias, vídeos culturales... y mucha más información de la rica y variada cultura de Guatemala,

## Registro Nacional de Artistas - RENART -

En el SIC también se encuentra el **Registro Nacional de Artistas RENART:**

- El RENART permite conocer cuántos artistas hay a nivel nacional, Apoyar a visibilizarlos y ampliar posibilidades de ofertar sus servicios artísticos,
- Actualmente hay más de 5,300 artistas registrados de los diversos municipios de Guatemala,
- Cada artista se registra por iniciativa y voluntad propia, Al registrarse recibe una certificación llamada **Número Único de Artistas -NUA-**, Este certificado puede ser utilizado convenientemente para gestionar apoyos en el Ministerio de Cultura y Deportes, y en otras instituciones nacionales y extranjeras,
- En el SIC el artista encontrará un tutorial que le guiará para registrarse en el RENART,



[sicultura.gob.gt](http://sicultura.gob.gt)



La información cultural en el SIC, se puede encontrar desglosada por municipios:

Por ejemplo, en el municipio de **Santa Catarina Pinula**, departamento de Guatemala, se encuentra la siguiente información de sus recursos culturales:

Tipo de recurso cultural registrado	Cantidad
Patrimonio Cultural Material o Tangible (Bienes inmuebles, muebles y sitios arqueológicos)	1
Patrimonio Cultural Inmaterial o Intangible (Arte Tradicional, Gastronomía Conocimientos y Oficios Tradicionales, etc.)	0
Patrimonio Natural (Reservas de la biósfera, monumentos naturales, reservas y parques nacionales, etc.)	0
Arte (Grupos artísticos y Artesanos)	1
Educación y Formación Cultural (Academias de Arte, Academias de Idiomas, Centros de Investigación, Conservatorios de Música, etc.)	0
Espacios Culturales (Centros Culturales, Museos, Teatros y Auditorios, Bibliotecas, etc.)	0
Gestión Cultural (Asociaciones Culturales, Comités de Cultura, Fundaciones Culturales, Cofradías y Hermandades, etc.)	0
Casa de Desarrollo Cultural	0

## ¿Cuántos artistas hay en mi municipio?

Cada municipio, puede conocer quiénes, cuántos y dónde están sus artistas a través del **RENART**.

En el municipio de **Santa Catarina Pinula**, departamento de Guatemala, están registrados **63 artistas**: de artes visuales, escénicas, música, literatura y cinematografía.

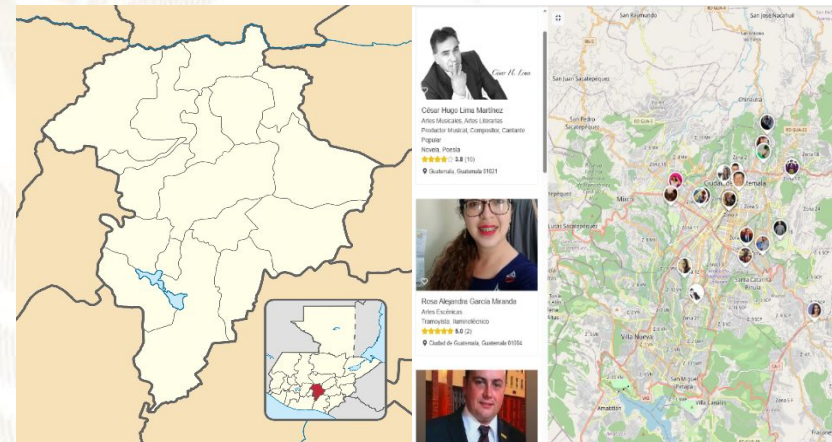

## Oficinas Municipales de Agua y Saneamiento - OMAS -



¿Qué es una Oficina Municipal de Agua y Saneamiento –OMAS-?



Es la oficina técnica municipal creada con el propósito de fortalecer la gestión sostenible y la prestación de los servicios de agua potable y saneamiento.

- 🟢 Agua potable
- 🟢 Aguas residuales (negras)
- 🟢 Residuos y desechos sólidos (basura)



**OMAS** Beneficios de contar con una OMAS

1



**ECONÓMICOS**

Mejora la recaudación por la prestación de los servicios de agua y saneamiento

**POLÍTICOS**

Reduce conflictos sociales mejorando la gobernabilidad e integridad.



2

3



**TÉCNICOS**

Optimiza la coordinación interinstitucional

**SOCIALES**

Contribuye a la reducción de índices de desnutrición, mejora la salud y el bienestar general de la población



4

Oficinas Municipales de Agua y Saneamiento - OMAS -

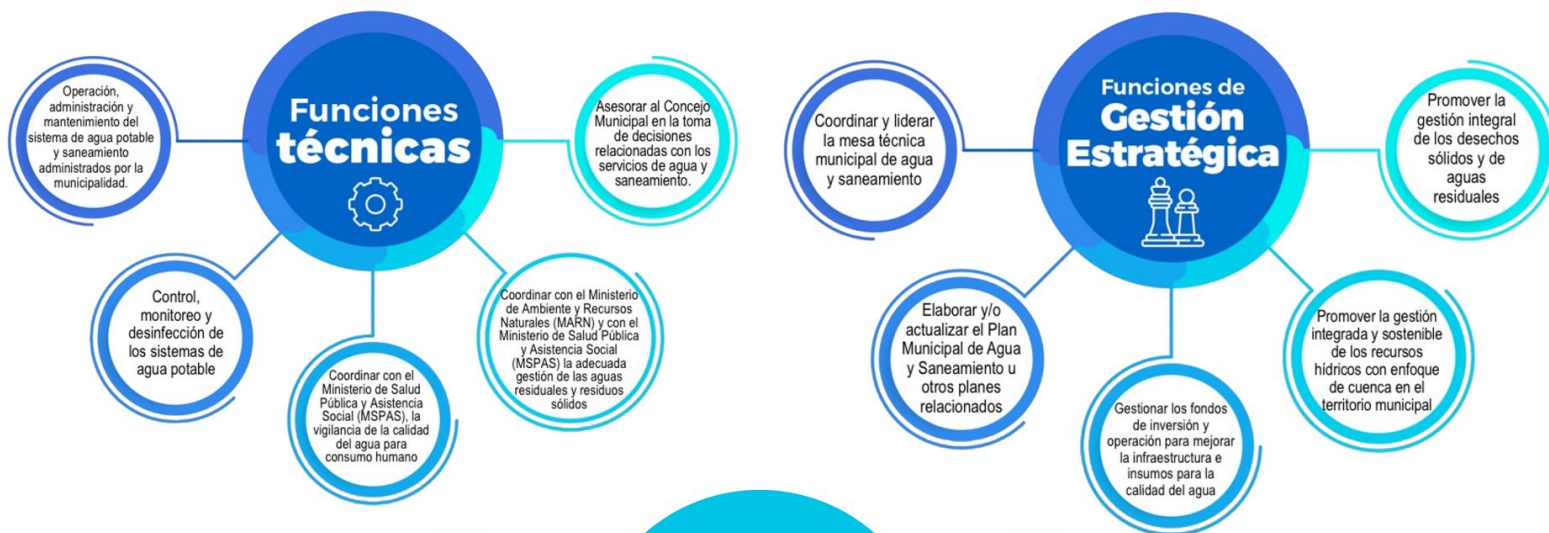

## Inventario de atractivos turísticos



- ❖ Es la herramienta que registra ordenadamente los factores físicos y culturales de los atractivos turísticos, conformando la oferta turística del país. Se elabora en 2 fases: 1) registro de la información (categorización), 2) evaluación de los recursos (jerarquización).
- ❖ Los atractivos turísticos están clasificados en 5 jerarquías:
  - ❖ Los atractivos jerarquía 5 presentan rasgos excepcionales de interés y valor mundial, de gran significancia para el mercado turístico internacional y que atraen un flujo importante de visitantes.
  - ❖ Los atractivos jerarquía 4 son aquellos con características singulares y representativos para la región Centroamérica y visitantes nacionales, ya sea por sí solo o en conjunto con otros recursos contiguos y aptos de aprovecharse.
  - ❖ Los atractivos jerarquía 3 presentan algún rasgo llamativo de representatividad nacional. Son oferta complementaria para visitantes internacionales.
  - ❖ Los atractivos jerarquía 2 representan oferta para turistas del departamento o región donde se ubica, se encuentran en lugares donde no se han desarrollado facilidades turísticas complementarias. (hoteles, restaurantes, otros servicios).
  - ❖ Los atractivos jerarquía 1 son oferta para turistas del mismo municipio.

Para el municipio de Santa Catarina Pinula, departamento de Guatemala, se registra en el inventario, la siguiente información de los atractivos turísticos.

RECURSO TURÍSTICO	TIPO	SUBTIPO	JERARQUÍA
Campo Gotcha	Socioeconómicos	Deporte Extremo	1

La actualización del registro y evaluación de los atractivos turísticos se realiza por medio del departamento de Planeamiento turístico de INGUAT.





## PLANTA TURÍSTICA REGISTRADA

- ❖ Se registran establecimientos de hospedaje, agencias de viajes, academias de español, transporte turístico terrestre y guías de turistas. A través de este registro cada municipio puede conocer cuántos y cuáles empresas y servicios turísticos están registrados y dónde están ubicados.
- ❖ En el sitio <https://registro.inguat.gob.gt/> se puede consultar el directorio de servicios turísticos registrados, así como los formularios y requisitos para solicitar la inscripción.

- ❖ Para incrementar el nivel de calidad de los servicios turísticos el INGUAT otorga a las empresas registradas y a los restaurantes que cumplen con los requisitos de la normativa técnica, los distintivos “sello Q”, “sello Q Verde” y “bioseguridad turística”.

Escanea el código QR para acceder al registro de servicios turísticos:



En el municipio de SANTA CATARINA PINULA, departamento de GUATEMALA, se registra:

### PLANTA TURÍSTICA

- 2 Establecimientos de Hospedaje, siendo 1 de ellos **Aptos para la Actividad Turística** con disponibilidad de 130 Habitaciones y 459 Plazas Cama.
- 13 Agencias de Viajes.
- 4 Guías de Turistas.
- 8 Empresas de Transporte Turístico Terrestre con disponibilidad de 10 unidades y un total de 237 asientos.
- 0 Academias de Enseñanza de Español como Segundo Idioma.

### DISTINTIVOS DE CALIDAD

Tipo de empresa	Distintivo
1 Operadora de turismo interno y receptivo	Sello de Bioseguridad

## Política para la Generación y Recaudación de Ingresos Propios – PGRIP-

### Contexto

En el 2022, INAP asistió técnicamente a 106 municipalidades para la elaboración de la **Política para la Generación y Recaudación de Ingresos Propios**, con el objetivo de que cuenten con un documento que contenga lineamientos que les permitan **mejorar la recaudación de ingresos propios convencionales y no convencionales**.

### Política para la Generación y Recaudación de Ingresos Propios – PGRIP-

Aunque las propuestas de PGRIP han sido diseñadas según las necesidades de cada contexto, **todas parten de una matriz común en la que se expone:**



### Esquema General de PGRIP

<b>Auto diagnóstico financiero de la municipalidad</b>	Muestra los déficits presupuestarios y de las brechas que se generan por la falta de ingresos propios, identificando las tasas, arbitrios e impuestos que la municipalidad puede cobrar pero que no está cobrando y las razones por las cuales no lo hacen.
<b>Identificación de Potenciales</b>	Fuentes potenciales de ingresos no convencionales que permitan diseñar estrategias para hacer efectiva su recaudación.
<b>Lineamientos para la generación de ingresos convencionales</b>	Evaluación de los ingresos propios convencionales que la municipalidad está dejando de percibir, propuestas de mecanismos para mejorar los ingresos (Arbitrios, tarifas e impuestos que puede cobrar la municipalidad de acuerdo a la normativa vigente).
<b>Lineamientos de acción para ingresos no convencionales</b>	Propuesta de los ingresos no convencionales que se pueden obtener en base al potencial económico y los recursos físicos y naturales disponibles en el municipio, así como de los mecanismos que se pueden aplicar para generar estos ingresos.



## Monitoreo Índice de Gobernanza en Seguridad Alimentaria y Nutricional (SAN)

Esta herramienta tiene como finalidad la autoevaluación del desempeño de la COMUSAN y la calidad de su gestión, asimismo conocer las potencialidades y áreas a mejorar de dicha comisión en un momento determinado, definiendo un índice de gobernanza en SAN que permita la toma de decisiones consensuadas y oportunas por la COMUSAN.



Esta herramienta consiste en una aplicación que por medio de algoritmos, combina datos de 31 variables y 7 indicadores para definir un Índice de Gobernanza en SAN.

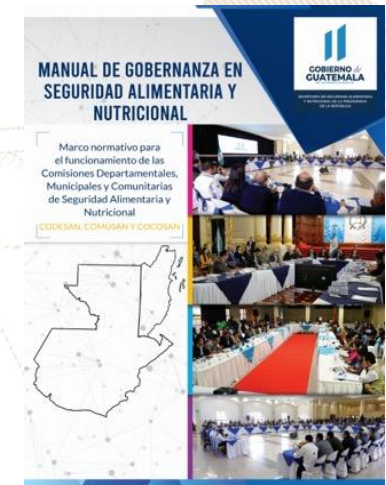

Participación: **6 variables**  
Equidad: **5 variables**  
Transparencia: **3 variables**  
Eficiencia: **4 variables**  
Capacidad de respuesta institucional: **8 variables**  
Coordinación: **3 variables**  
Marco regulatorio: **2 variables**



El Índice de Gobernanza se clasifica en tres niveles:

-  Nivel débil de Gobernanza en SAN: **Entre 0% y 49.99%**
-  Gobernanza en SAN aceptable: **Entre 50% y 79.99%**
-  Gobernanza en SAN totalmente aceptable: **Entre 80% y 100%**

# Municipio de Santa Catarina Pinula

Información	Datos	Ranking Departamental	Ranking Municipal	Mapa
-------------	-------	-----------------------	-------------------	------



## Monitoreo de Gobernanza en SAN



Año 2023

Cuatrimestre q1

Departamento Guatemala

Municipio Santa Catarina Pinula

- Débil entre 0% y 49.99%
- Aceptable entre 50% y 79.99%
- Totalmente Aceptable entre 80% y 100%

Índice de Gobernanza en SAN

**68%**

Gobernanza Aceptable en SAN

Resumen de Indicadores

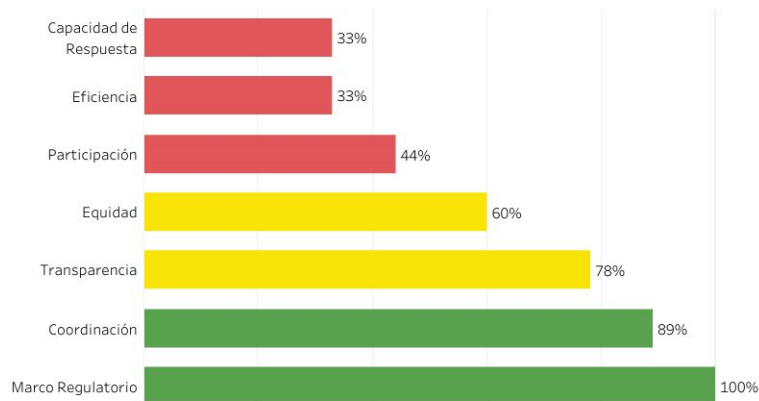

Mapa de Ubicación



Fuente: SIINSAN

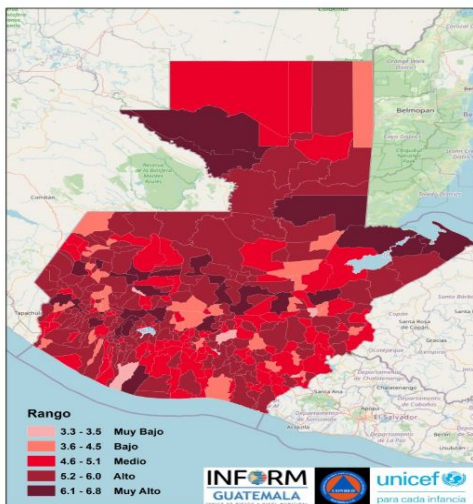

## Estructura



## SANTA CATARINA PINULA, GUATEMALA

### Clasificación de Riesgo

**ALTO**

El municipio presenta un alto índice de degradación ambiental, diversos factores que indican alta vulnerabilidad y falta de capacidades / recursos para la respuesta ante eventos de distinto origen.

### Índice de Riesgo de Desastres

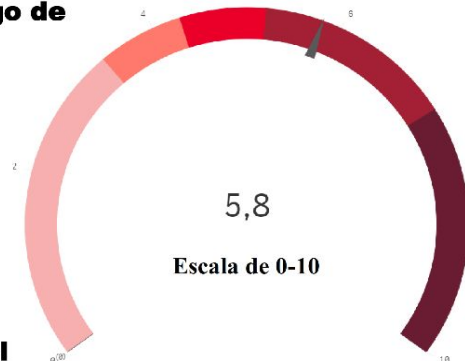

**INFORM Guatemala**, es una herramienta nacional, abierta, objetiva y transparente que sirve para valorar el riesgo de desastres, a partir de la identificación de amenazas, vulnerabilidades y capacidades de respuesta en los 340 municipios del país.

**SIMPLIFICA e INTEGRA**  
Información sobre el riesgo de  
desastres a nivel municipal en  
Guatemala

## TOMA DE DECISIONES

Escala 0—10

### Rango

- 3.3 - 3.5 Muy Bajo
- 3.6 - 4.5 Bajo
- 4.6 - 5.1 Medio
- 5.2 - 6.0 Alto
- 6.1 - 6.8 Muy Alto

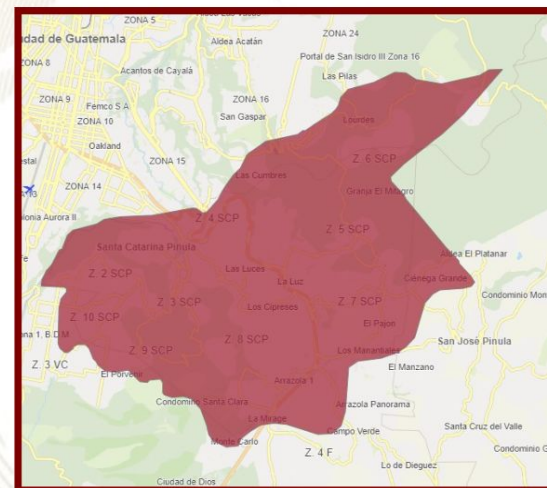

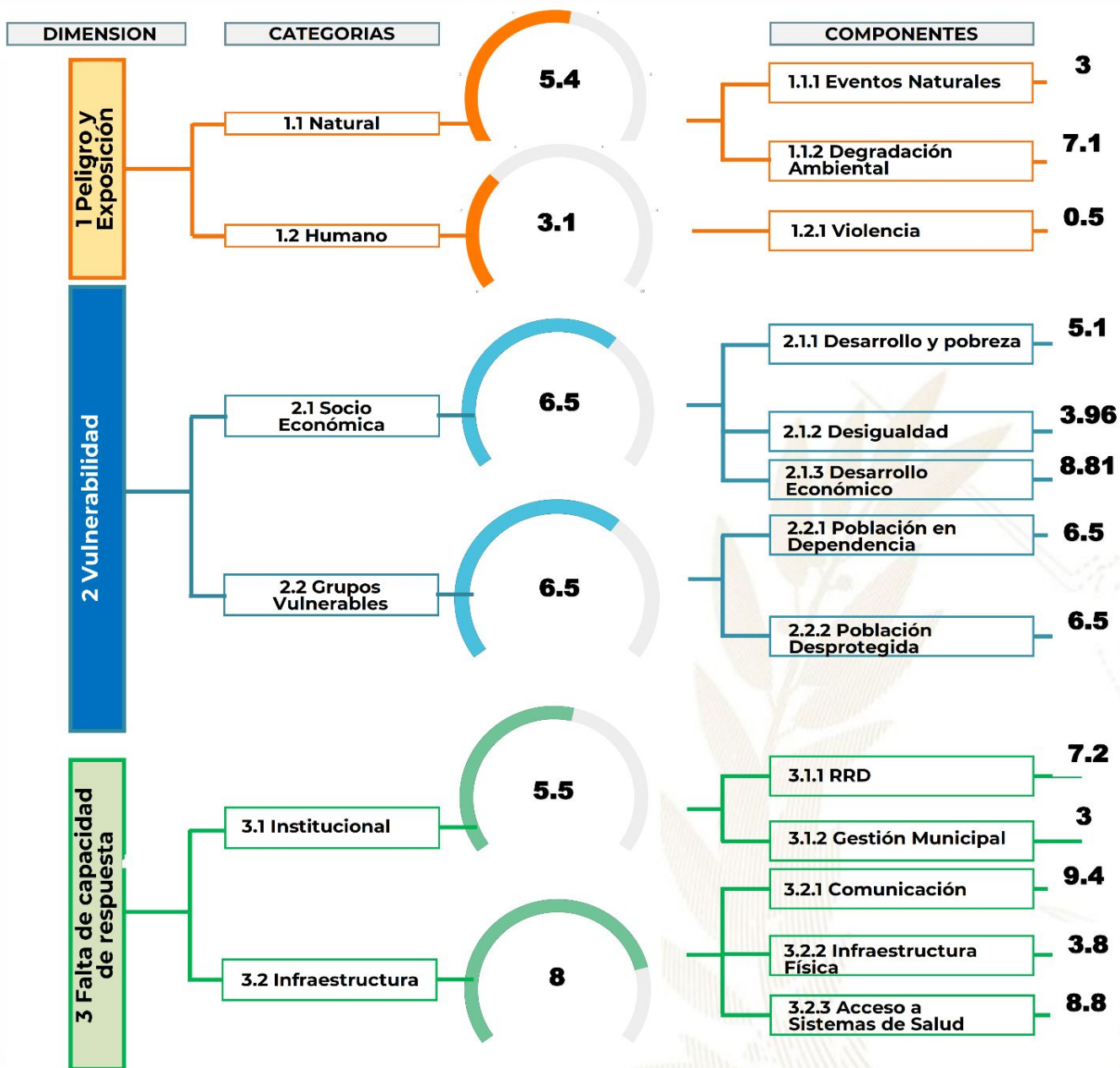

Procesos importantes para seguimiento:

- Ordenamiento territorial
- Plan Municipal de Respuesta
- Marco Nacional de Recuperación
- Normas para la Reducción de Desastres 1-4
- AGRIP
- Conformación de Coordinadoras para la Reducción de Desastres.
- Integración de Instancias Municipales para la Gestión Integral del Riesgo de Desastres.



Escala de 0—10 (menor a mayor índice de acuerdo a la metodología INFORM GT).

## Oferta Programática Dirigida a los Gobiernos Locales

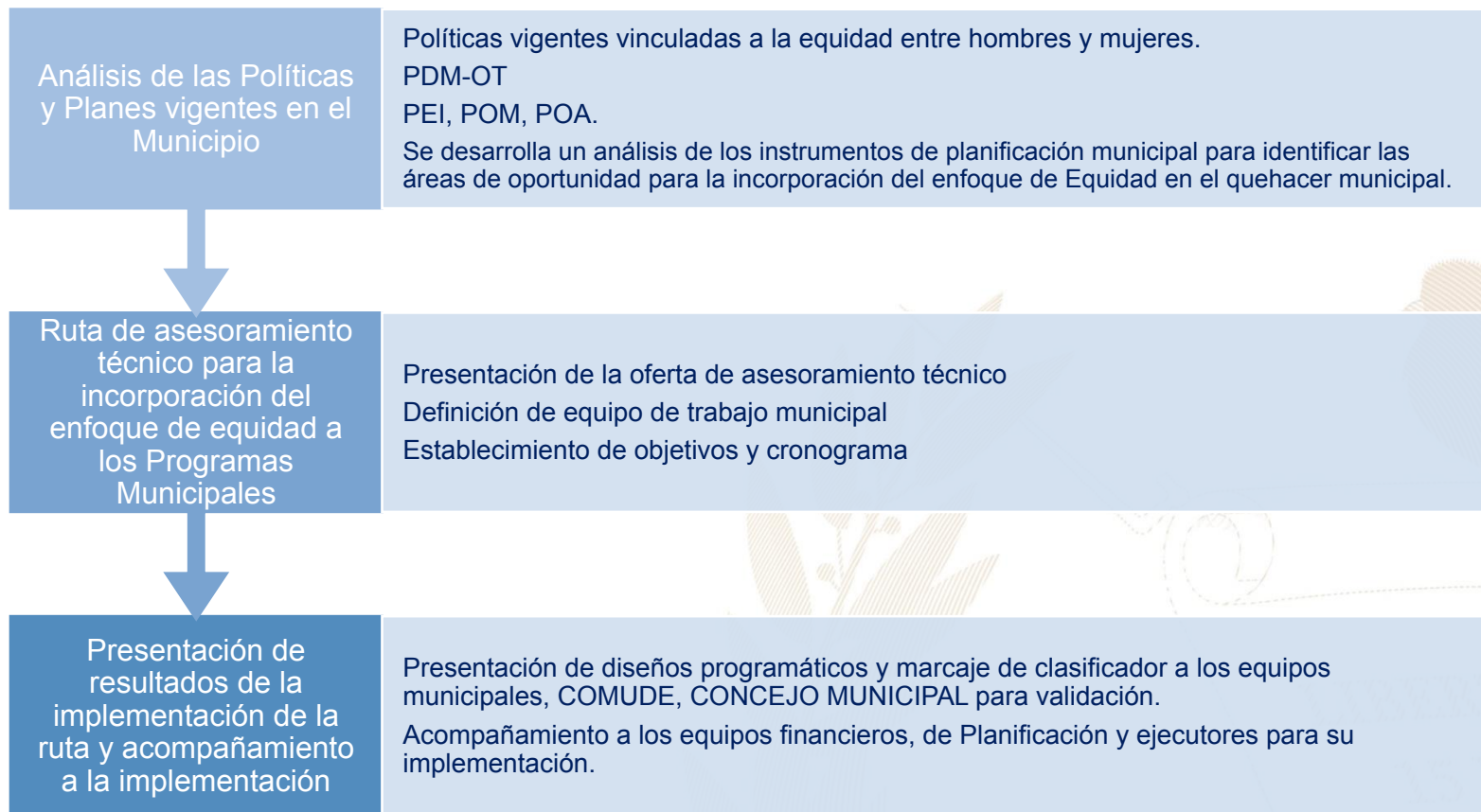

Más información aquí

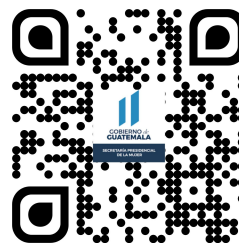



## Santa Catarina Pinula, Guatemala



### Educación, capacitación y formación

- Brindar información, asesoría y orientación a las mujeres del municipio, especialmente sobre sus derechos.
- Coordinar con las instituciones del gobierno central las acciones y políticas públicas relacionadas con los derechos de las mujeres.
- Promover la participación comunitaria de las mujeres en los distintos niveles del Sistema de Consejos de Desarrollo Urbano y Rural.
- Se desarrollan talleres, diplomados, capacitaciones, cursos sobre perspectiva de género, violencia sexual, empoderamiento de las mujeres, violencia intrafamiliar.



### Emprendimiento y/o productividad

- Promover las capacidades productivas de las mujeres contribuyendo a su mejor calidad de vida.
- Promover cursos de capacitación en diferentes áreas productivas que les permitan acceder al campo laboral y al microemprendimiento.



### Asistencia social

- Gestión y coordinación de apoyo en servicios médicos, terapias psicológicas, jornadas médicas, transferencias monetarias y entrega de alimentos, coordinación del servicio médico de ambulancia para la atención de las personas que lo requieran.
- Brindar apoyo psicológico en: casos de violencia intrafamiliar y violencia sexual.



### Cultural

- Conmemoración de fechas importantes sobre la diversidad temática de género, así como, la promoción de actividades de ocio, recreación y deporte.
- Participación en festivales, ferias y demás actividades del municipio.

El **Índice de Desarrollo Humano Municipal (IDH-M)** describe el nivel de bienestar en una sociedad a partir de tres dimensiones básicas: educación, salud y nivel de vida. El IDH-M se mide entre 0 y 1, siendo 1 el mayor nivel de desarrollo humano.

A partir de los resultados del XII Censo Nacional de Población (INE, 2019), **el IDH-M para el municipio de Santa Catarina Pinula fue de: 0.77**. Este valor se encuentra por encima del promedio del IDH-M en el departamento de Guatemala (0.72) y por encima del promedio del IDH-M en el país (0.63).

Las dimensiones del IDH-M que presentan mayor oportunidad de mejora en Santa Catarina Pinula son: **educación y nivel de vida**.

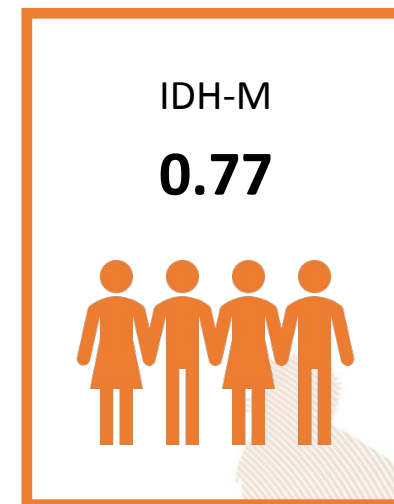

0.66

### Educación

Esperanza educativa;  
Escolaridad



0.90

### Salud

Acceso a agua y saneamiento;  
Materiales de pared y piso;  
Supervivencia de hijos nacidos vivos



0.78

### Nivel de Vida

Escolaridad de PEA;  
Número de dormitorios por persona;  
Tipo de ocupación de Población Ocupada;  
Categoría ocupacional de Población Ocupada;  
Ubicación geográfica

#### Referencias:

Instituto Nacional de Estadística de Guatemala (INE). (2019). XII Censo Nacional de Población y VII de Vivienda. Disponible en línea: <https://www.censopoblacion.gt/>  
Programa de las Naciones Unidas para el Desarrollo (PNUD). (2022). Informe Nacional de Desarrollo Humano. Disponible en línea: <https://indhguatemala.org/visualizacion/>

El Índice de Privaciones Multidimensionales Municipal (IP-M) describe la pobreza a nivel municipal, para reflejar las carencias de los hogares en la calidad de la vivienda, en el empleo, en los logros educativos, en el acceso a servicios básicos de agua, saneamiento y energía, y en tecnología. El IP-M se mide entre 0 y 1, siendo 1 el mayor nivel de privaciones.

A partir de los resultados del XII Censo Nacional de Población (INE, 2019), el IP-M para el municipio de Santa Catarina Pinula fue de: **0.14**. Este valor se encuentra por debajo del promedio del IP-M en el departamento de Guatemala (0.20) y por debajo del promedio del IP-M en el país (0.36).

Las dimensiones del IP-M que presentan mayor oportunidad de mejora en Santa Catarina Pinula son: **tecnología y servicios básicos**

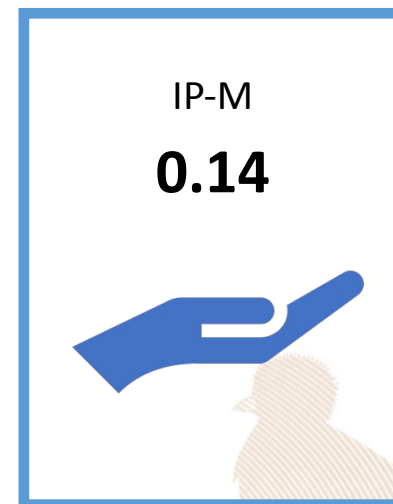

0.10

### Vivienda

Materiales precarios en piso, techo y paredes;  
Hacinamiento



0.16

### Empleo

Trabajo infantil;  
Empleo doméstico;  
Trabajo no remunerado;  
Categorías ocupacionales



0.17

### Educación

Inasistencia escolar;  
Rezago escolar;  
Adultos sin escolaridad;  
Adultos con menos de 6 años de escolaridad



0.17

### Servicios básicos

Acceso restringido a agua;  
Acceso restringido a saneamiento;  
Sin energía eléctrica



0.43

### Tecnología

Sin computadora en el hogar;  
Sin internet en el hogar

**Referencias:**

Instituto Nacional de Estadística de Guatemala (INE). (2019). XII Censo Nacional de Población y VII de Vivienda. Disponible en línea: <https://www.censopoblacion.gt/>  
Programa de las Naciones Unidas para el Desarrollo (PNUD). (2022). Informe Nacional de Desarrollo Humano. Disponible en línea: <https://indhguatemala.org/visualizacion/>

### Comparación entre desempeño del municipio y el promedio departamental

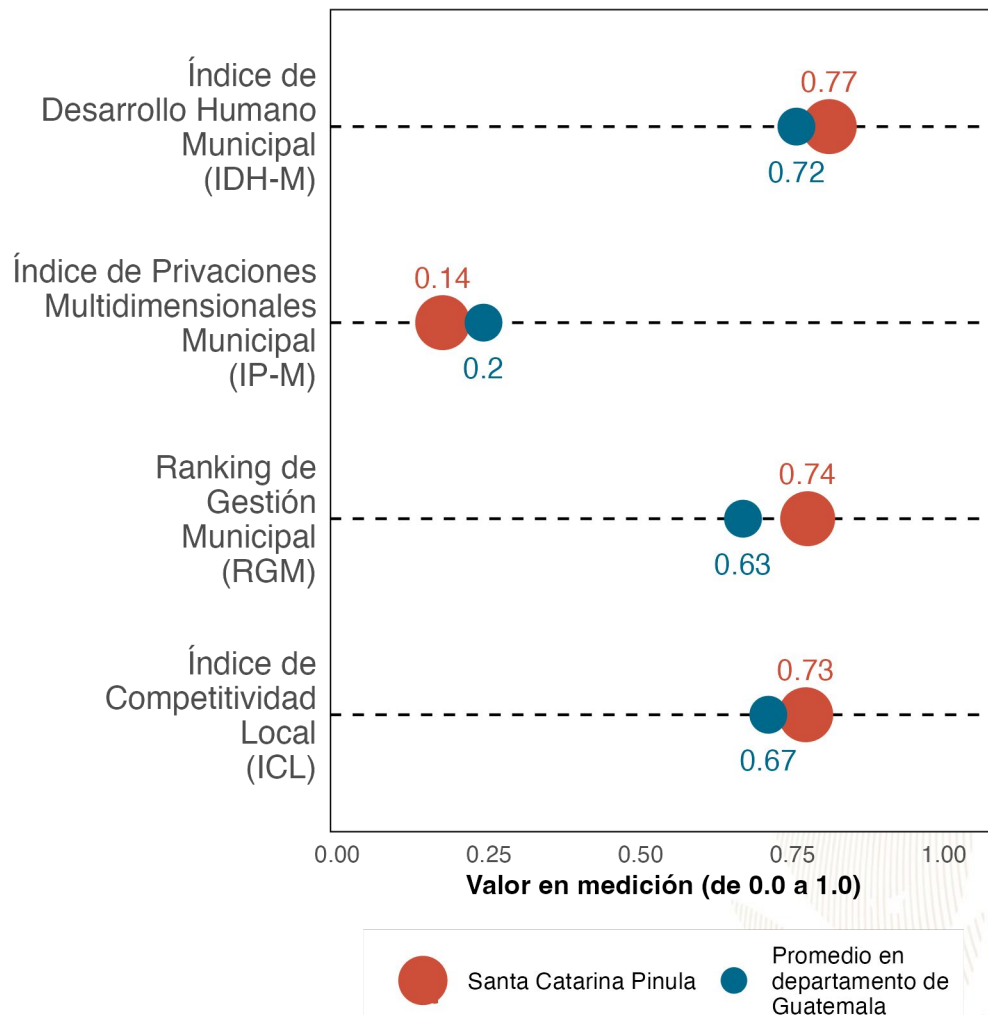

La gráfica compara el desempeño de **Santa Catarina Pinula** con el promedio de los municipios de **Guatemala** en distintas mediciones de desarrollo. Los resultados son:

Índice de Desarrollo Humano Municipal (**IDH-M**): **0.77**. Puesto **4** de **17**.

Índice de Privaciones Multidimensionales Municipal (**IP-M**): **0.14**. Puesto **5** de **17**.

Ranking de gestión municipal (**RGM**): **0.74**. Puesto **6** de **17**.

Índice de Competitividad Local (**ICL**): **0.73**. Puesto **4** de **17**.

Referencias:

Fundación Para el Desarrollo de Guatemala (FUNDESA). (2022). Índice de Competitividad Local. Disponible en línea: <https://www.fundesga.org.gt/indices-y-evaluaciones-de-pais/indice-de-competitividad-local>

Programa de las Naciones Unidas para el Desarrollo (PNUD). (2022). Informe Nacional de Desarrollo Humano. Disponible en línea: <https://indhguatemala.org/visualizacion/>

Secretaría de Planificación y Programación de la Presidencia (SEGEPLAN). (2022). Ranking de la Gestión Municipal 2020-2021. Disponible en línea: <https://ranking.segeplan.gob.gt/visor/>

### Brecha para cada indicador por área

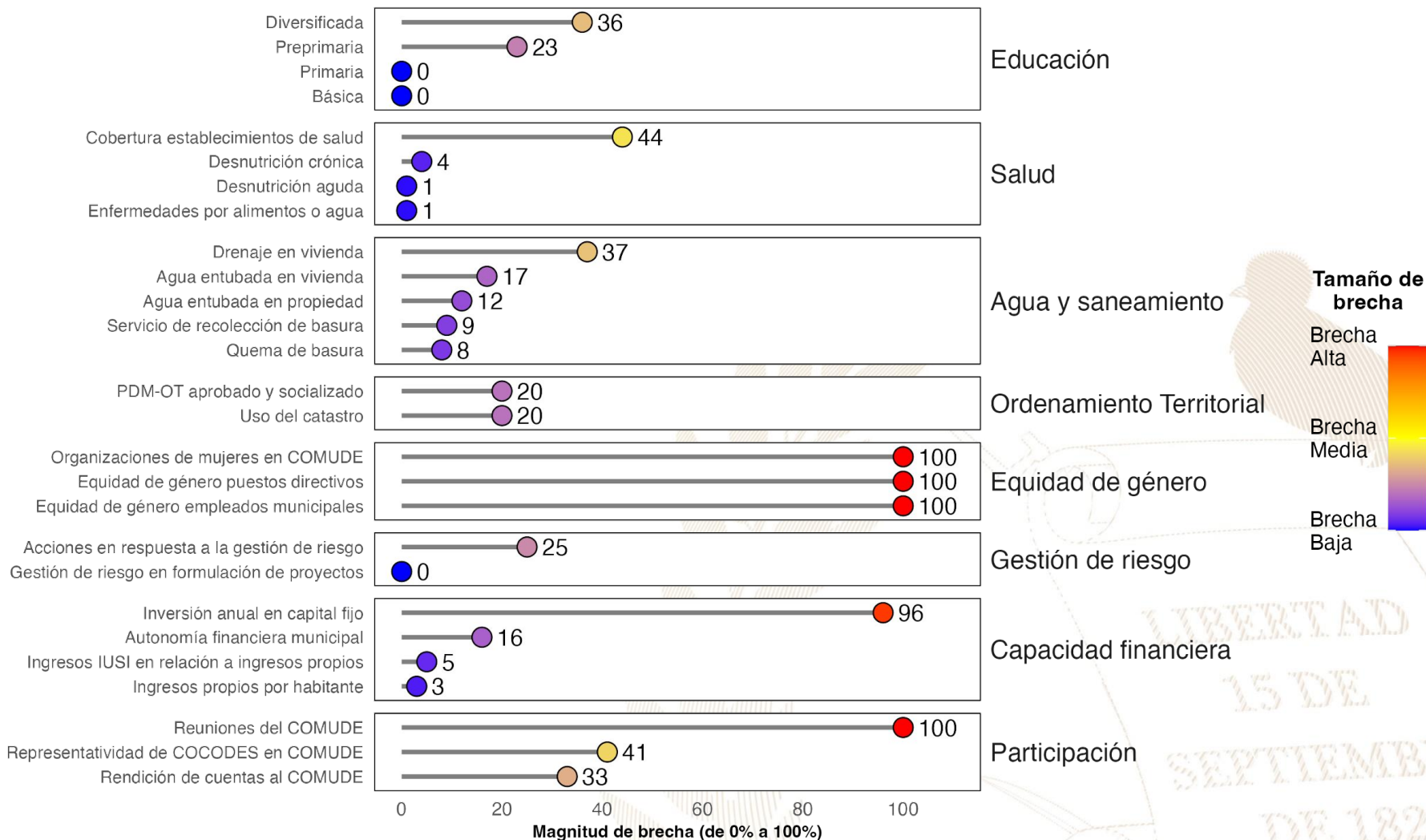

#### Referencias:

La selección de indicadores por área y la estimación de brechas para cada indicador se realizó con base en la información proporcionada a la Secretaría de Coordinación Ejecutiva de la Presidencia por los Ministerios de Educación y de Salud, así como en la información del Ranking de Gestión Municipal (SEGEPLAN, 2022) y el XII Censo Nacional de Población y VII de Vivienda (INE, 2019). Una brecha baja indica que hay poca necesidad de intervenir en el indicador. Una brecha media implica la necesidad de intervenir en el indicador para fortalecerlo. Una brecha alta implica mayor necesidad de intervenir para mejorar el desempeño en el indicador.

Instituto Nacional de Estadística de Guatemala (INE). (2019). XII Censo Nacional de Población y VII de Vivienda. Disponible en línea: <https://www.censopoblacion.gt/>

Secretaría de Planificación y Programación de la Presidencia (SEGEPLAN). (2022). Ranking de la Gestión Municipal 2020-2021. Disponible en línea: <https://ranking.segeplan.gob.gt/visor/>

### Índice de Desarrollo Humano Municipal (IDH-M)

Si **Santa Catarina Pinula** eliminara las brechas en los indicadores de desempeño listados en la gráfica anterior, **los cinco indicadores que tendrían mayor impacto en el IDH-M serían:** (a) educación diversificada, (b) autonomía financiera municipal, (c) drenaje en vivienda, (d) agua entubada en vivienda y (e) educación preprimaria.

#### IDH-M estimado si brecha se elimina

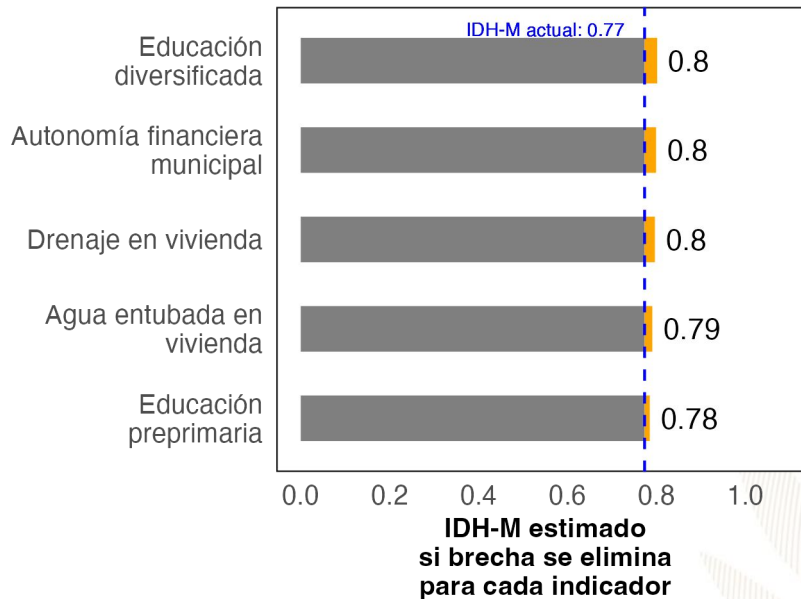

### Ranking de Gestión Municipal (RGM)

Si **Santa Catarina Pinula** eliminara las brechas en los indicadores de desempeño listados en la gráfica anterior, **los cinco indicadores que tendrían mayor impacto en el RGM serían:** (a) organizaciones de mujeres en COMUDE, (b) reuniones del COMUDE, (c) inversión anual en capital fijo, (d) rendición de cuentas al COMUDE y (e) representatividad de COCODES en COMUDE.

#### RGM estimado si brecha se elimina

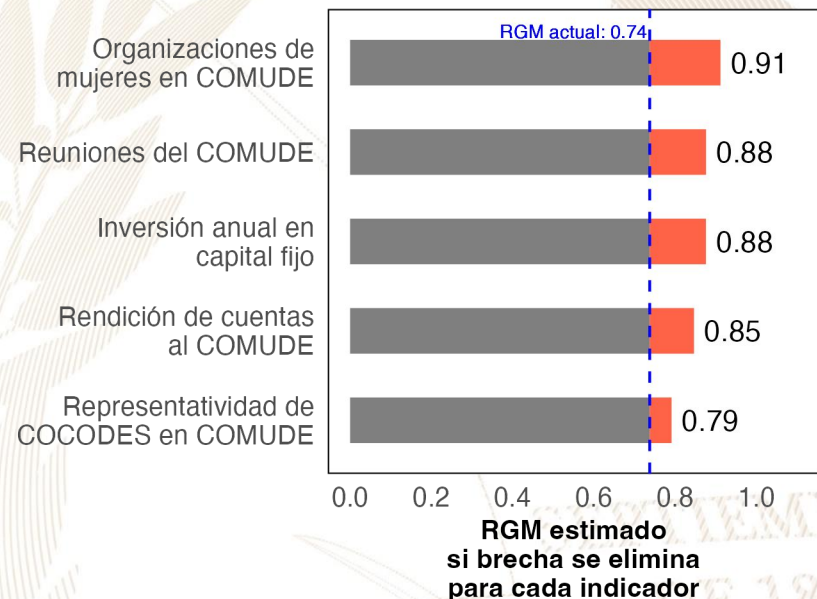

#### Referencias:

Para estimar el incremento en el desempeño se utilizó un modelo de regresión lineal tomando en cuenta la población, urbanización y etnicidad. Se considera que una brecha en un indicador de desarrollo ha sido eliminada si se reduce su valor actual a 0.  
 Instituto Nacional de Estadística de Guatemala (INE). (2019). XII Censo Nacional de Población y VII de Vivienda. Disponible en línea: <https://www.censopoblacion.gt/>  
 Programa de las Naciones Unidas para el Desarrollo (PNUD). (2022). Informe Nacional de Desarrollo Humano. Disponible en línea: <https://indhguatemala.org/visualizacion/>  
 Secretaría de Planificación y Programación de la Presidencia (SEGEPLAN). (2022). Ranking de la Gestión Municipal 2020-2021. Disponible en línea: <https://ranking.segeplan.gob.gt/visor/>

## Ranking Municipal

El Ranking de la Gestión Municipal (RGM) es un instrumento de asesoría creado para que los gobiernos locales, entidades de gobierno, cooperación internacional, academia y población en general cuenten con información precisa acerca de los avances y desafíos existentes en los principales temas de gestión municipal, a partir de la medición de 55 indicadores clasificados en 6 índices, que componen el índice de gestión municipal.

Departamento / Municipio	Resultados del Índice
<b>Guatemala</b>	
<b>Santa Catarina Pinula</b>	
Índice de Información a la Ciudadanía	0.73
Índice de Gestión Financiera	0.71
Índice de Gestión Administrativa	0.51
Índice de Gestión Estratégica	0.45
Índice de Servicios Públicos	0.31
Índice de Participación Ciudadana	0.10

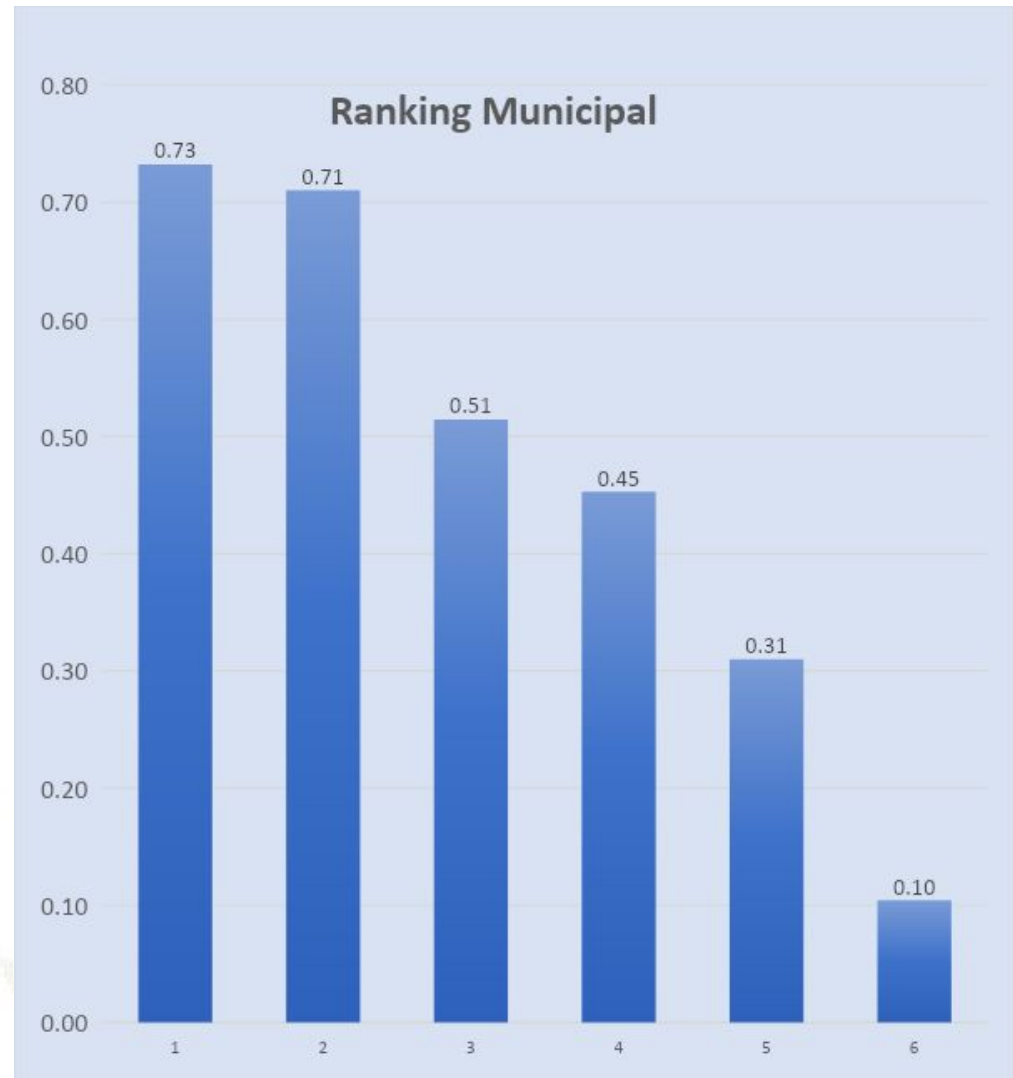



GOBIERNO de  
GUATEMALA  
DR. ALEJANDRO GIAMMATTEI

# *Un Presidente* **MUNICIPALISTA**

10 GIRA PRESIDENCIAL

INFORME DE LOGROS

2020



2023

GOBIERNO CENTRAL A GOBIERNOS LOCALES



## A nivel nacional

Año	No.	Producto público	Comunidad	Beneficiarios	Monto (Q)
2020	1	Becas de inglés para estudiantes y docentes	Todos	6,110	Q5,563,491.00
2021	2	Becas de inglés para estudiantes y docentes	Todos	2,887	Q. 762,320.00
2022	3	Becas de inglés para estudiantes y docentes	Todos	6,053	Q 30,807,720.00.
2023	4	Becas de inglés para estudiantes y docentes	Todos	8,087	Q. 42, 676, 821.00

## A nivel departamento de Guatemala

Año	No.	Producto público	Comunidad	Beneficiarios	Monto (Q)
2020	1	Programa de Profesionalización de docentes PADEP	Xinka	2	Q17,600.00
2020	2	Programa de Textos escolares del Nivel de Educación Preprimaria y Primaria	K'iche', kaqchikel, mam, q'eqchi', q'anjob'al, tz'utujil, ixil, achi, itza', xinka, castellano	11,414	Q166,530.26
2020	3	Programa de Becas de Inglés, para el fortalecimiento de las competencias lingüísticas	Todos	6	N/A
2021	4	Programa de Profesionalización de docentes PADEP	Xinka	5	Q30,560.00
2021	5	Programa de Textos escolares del Nivel de Educación Preprimaria y Primaria	K'iche', kaqchikel, mam, q'eqchi', q'anjob'al, tz'utujil, ixil, achi,	4	Q250.96
2021	6	Programa de Becas de Inglés, para el fortalecimiento de las competencias lingüísticas	Todos	18	N/A
2022	7	Programa de Becas de Inglés, para el fortalecimiento de las competencias lingüísticas	Todos	215	N/A
2023	8	Programa de Becas de Inglés, para el fortalecimiento de las competencias lingüísticas	Todos	526	N/A

## Santa Catarina Pínula, Guatemala

Año	No.	Producto público	Comunidad	Beneficiarios	Monto (Q)
2020	1	Cuadernos De Trabajo Impresos Para Estudiantes Del Nivel Preprimario	Santa Catarina Pínula	1,940	Q37,209.20
2020	2	Textos Impresos Para Estudiantes Del Nivel Primario	Santa Catarina Pínula	1,940	Q114,690.86
2020	3	Establecimientos Del Nivel Pre Primaria Atendidos Con Gratuidad	Santa Catarina Pínula	1,510	Q32,700.94
2020	4	Establecimientos Del Nivel Primario Atendidos Con Gratuidad	Santa Catarina Pínula	6,761	Q258,871.86
2020	5	Establecimientos Del Ciclo Básico Atendidos Con Gratuidad	Santa Catarina Pínula	N/I	N/I
2020	6	Establecimientos Del Ciclo Diversificado Atendidos Con Gratuidad	Santa Catarina Pínula	N/I	Q4,739.69
2020	7	Estudiantes Del Nivel Preprimaria Con Cobertura De Seguro Médico Escolar	Santa Catarina Pínula	1,829	Q143,276.72
2020	8	Estudiantes Del Nivel Primaria Con Cobertura De Seguro Médico Escolar	Santa Catarina Pínula	7,743	Q607,125.12
2020	9	Estudiantes Del Nivel Preprimario Beneficiados Con Útiles Escolares	Santa Catarina Pínula	1,726	Q87,360.82
2020	10	Estudiantes Del Nivel Primario Beneficiados Con Útiles Escolares	Santa Catarina Pínula	7,665	Q278,562.14
2020	11	Docentes Del Nivel Preprimario Beneficiados Con Valijas Didácticas	Santa Catarina Pínula	40	Q8,800.00
2020	12	Docentes Del Nivel Primario Beneficiados Con Valijas Didácticas	Santa Catarina Pínula	236	Q51,920.00
2020	13	Estudiantes del nivel preprimario atendidos con alimentación escolar	Santa Catarina Pínula	1,744	Q1,411,387.12
2020	14	Estudiantes del nivel primario atendidos con alimentación escolar	Santa Catarina Pínula	7,709	Q6,170,722.83
2020	15	Estudiantes del nivel preprimario del sector oficial atendidos en el sistema escolar (Monolingüe y bilingüe)	Santa Catarina Pínula	1,858	Q4,716,265.03
2020	16	Estudiantes del nivel primario del sector oficial atendidos en el sistema escolar. (Monolingüe y Bilingüe)	Santa Catarina Pínula	7,750	Q24,329,585.76
2020	17	Estudiantes del ciclo básico del sector oficial atendidos en el sistema escolar (Telesecundaria, nufed, oficial).	Santa Catarina Pínula	566	Q78,293.07
2020	18	Estudiantes del ciclo diversificado del sector oficial atendidos en el sistema escolar. (Todas las ramas de enseñanzas)	Santa Catarina Pínula	913	N/I
2020	19	Estudiantes del Programa Centros Municipales de Capacitación y Formación Humana (CEMUCAF) atendidos en áreas técnico-laborales	Santa Catarina Pínula	239	N/I

## Santa Catarina Pinula, Guatemala

Año	No.	Producto público	Comunidad	Beneficiarios	Monto (Q)
2021	20	Cuadernos De Trabajo Impresos Para Estudiantes Del Nivel Preprimario	Santa Catarina Pínula	1,822	Q31,198.10
2021	21	Textos Impresos Para Estudiantes Del Nivel Primario	Santa Catarina Pínula	5,316	Q85,854.99
2021	22	Establecimientos Del Nivel Pre Primaria Atendidos Con Gratuidad	Santa Catarina Pínula	1,884	Q76,181.93
2021	23	Establecimientos Del Nivel Primario Atendidos Con Gratuidad	Santa Catarina Pínula	7,793	Q394,056.60
2021	24	Establecimientos Del Ciclo Básico Atendidos Con Gratuidad	Santa Catarina Pínula	618	Q58,550.00
2021	25	Establecimientos Del Ciclo Diversificado Atendidos Con Gratuidad	Santa Catarina Pínula	857	Q95,244.70
2021	26	Estudiantes Del Nivel Preprimaria Con Cobertura De Seguro Médico Escolar	Santa Catarina Pínula	1,927	Q194,596.48
2021	27	Estudiantes Del Nivel Primaria Con Cobertura De Seguro Médico Escolar	Santa Catarina Pínula	7,848	Q831,512.71
2021	28	Estudiantes Del Nivel Preprimario Beneficiados Con Útiles Escolares	Santa Catarina Pínula	1,824	Q98,367.84
2021	29	Estudiantes Del Nivel Primario Beneficiados Con Útiles Escolares	Santa Catarina Pínula	7,737	Q420,560.00
2021	30	Docentes Del Nivel Preprimario Beneficiados Con Valijas Didácticas	Santa Catarina Pínula	50	Q11,214.00
2021	31	Docentes Del Nivel Primario Beneficiados Con Valijas Didácticas	Santa Catarina Pínula	253	Q55,660.00
2021	32	Estudiantes del nivel preprimario atendidos con alimentación escolar	Santa Catarina Pínula	1,884	Q1,360,608.00
2021	33	Estudiantes del nivel primario atendidos con alimentación escolar	Santa Catarina Pínula	7,793	Q5,690,244.00
2021	34	Estudiantes del nivel preprimario del sector oficial atendidos en el sistema escolar (Monolingüe y bilingüe)	Santa Catarina Pínula	1,923	Q5,345,286.98
2021	35	Estudiantes del nivel primario del sector oficial atendidos en el sistema escolar. (Monolingüe y Bilingüe)	Santa Catarina Pínula	7,874	Q25,574,866.58
2021	36	Estudiantes del ciclo básico del sector oficial atendidos en el sistema escolar (Telesecundaria, nufed, oficial).	Santa Catarina Pínula	621	Q13,543.13
2021	37	Estudiantes del ciclo diversificado del sector oficial atendidos en el sistema escolar. (Todas las ramas de enseñanzas)	Santa Catarina Pínula	868	N/I
2021	38	Estudiantes del Programa Centros Municipales de Capacitación y Formación Humana (CEMUCAF) atendidos en áreas técnico-laborales	Santa Catarina Pínula	215	N/I
2021	39	Estudiantes del Programa Nacional de Educación Alternativa, PRONEA, atendidos	Santa Catarina Pínula	100	N/I

## Santa Catarina Pinula, Guatemala

Año	No.	Producto público	Comunidad	Beneficiarios	Monto (Q)
2022	40	Cuadernos De Trabajo Impresos Para Estudiantes Del Nivel Preprimario	Santa Catarina Pínula	1,900	Q31,445.00
2022	41	Textos Impresos Para Estudiantes Del Nivel Primario	Santa Catarina Pínula	7,858	Q375,376.66
2022	42	Establecimientos Del Nivel Pre Primaria Atendidos Con Gratuidad	Santa Catarina Pínula	1,884	Q83,173.21
2022	43	Establecimientos Del Nivel Primario Atendidos Con Gratuidad	Santa Catarina Pínula	7,793	Q439,118.60
2022	44	Establecimientos Del Ciclo Básico Atendidos Con Gratuidad	Santa Catarina Pínula	618	Q62,400.00
2022	45	Establecimientos Del Ciclo Diversificado Atendidos Con Gratuidad	Santa Catarina Pínula	857	Q89,651.84
2022	46	Estudiantes Del Nivel Preprimaria Con Cobertura De Seguro Médico Escolar	Santa Catarina Pínula	2,116	Q230,547.66
2022	47	Estudiantes Del Nivel Primaria Con Cobertura De Seguro Médico Escolar	Santa Catarina Pínula	7,911	Q885,162.60
2022	48	Estudiantes Del Nivel Preprimario Beneficiados Con Útiles Escolares	Santa Catarina Pínula	1,884	Q102,442.40
2022	49	Estudiantes Del Nivel Primario Beneficiados Con Útiles Escolares	Santa Catarina Pínula	7,793	Q423,385.00
2022	50	Estudiantes Del Ciclo Básico Beneficiados Con Útiles Escolares	Santa Catarina Pínula	50	Q21,895.79
2022	51	Docentes Del Nivel Primario Beneficiados Con Valijas Didácticas	Santa Catarina Pínula	253	Q110,880.00
2022	52	Estudiantes del nivel preprimario atendidos con alimentación escolar	Santa Catarina Pínula	2,079	Q2,184,360.00
2022	53	Estudiantes del nivel primario atendidos con alimentación escolar	Santa Catarina Pínula	7,875	Q8,470,860.00
2022	54	Estudiantes del nivel preprimario del sector oficial atendidos en el sistema escolar (Monolingüe y bilingüe)	Santa Catarina Pínula	2,126	Q5,897,688.67
2022	55	Estudiantes del nivel primario del sector oficial atendidos en el sistema escolar. (Monolingüe y Bilingüe)	Santa Catarina Pínula	7,928	Q27,502,337.14
2022	56	Estudiantes del ciclo básico del sector oficial atendidos en el sistema escolar (Telesecundaria, nufed, oficial).	Santa Catarina Pínula	644	N/I
2022	57	Estudiantes del ciclo diversificado del sector oficial atendidos en el sistema escolar. (Todas las ramas de enseñanzas)	Santa Catarina Pínula	764	N/I
2022	58	Estudiantes del Programa Centros Municipales de Capacitación y Formación Humana (CEMUCAF) atendidos en áreas técnico-laborales	Santa Catarina Pínula	347	N/I
2022	59	Estudiantes del programa de modalidades flexibles atendidos	Santa Catarina Pínula	44	N/I
2022	60	Estudiantes del Programa Nacional de Educación Alternativa, PRONEA, atendidos	Santa Catarina Pínula	62	N/I

## Santa Catarina Pinula, Guatemala

Año	No.	Producto público	Comunidad	Beneficiarios	Monto (Q)
2023	61	Cuadernos De Trabajo Impresos Para Estudiantes Del Nivel Preprimario	Santa Catarina Pínula	2,099	Q39,587.14
2023	62	Textos Impresos Para Estudiantes Del Nivel Primario	Santa Catarina Pínula	3,889	Q38,438.88
2023	63	Establecimientos Del Nivel Pre Primaria Atendidos Con Gratuidad	Santa Catarina Pínula	2,015	Q84,356.53
2023	64	Establecimientos Del Nivel Primario Atendidos Con Gratuidad	Santa Catarina Pínula	7,696	Q389,612.82
2023	65	Establecimientos Del Ciclo Básico Atendidos Con Gratuidad	Santa Catarina Pínula	704	Q70,550.00
2023	66	Establecimientos Del Ciclo Diversificado Atendidos Con Gratuidad	Santa Catarina Pínula	889	Q106,208.14
2023	67	Estudiantes Del Nivel Preprimaria Con Cobertura De Seguro Médico Escolar	Santa Catarina Pínula	2,121	Q162,287.60
2023	68	Estudiantes Del Nivel Primaria Con Cobertura De Seguro Médico Escolar	Santa Catarina Pínula	7,862	Q599,559.28
2023	69	Estudiantes Del ciclo básico Con Cobertura De Seguro Médico Escolar	Santa Catarina Pínula	729	Q46,363.52
2023	70	Estudiantes Del ciclo diversificado Con Cobertura De Seguro Médico Escolar	Santa Catarina Pínula	934	Q61,910.05
2023	71	Estudiantes Del Nivel Preprimario Beneficiados Con Útiles Escolares	Santa Catarina Pínula	2,015	Q109,188.09
2023	72	Estudiantes Del Nivel Primario Beneficiados Con Útiles Escolares	Santa Catarina Pínula	7,696	Q417,930.00
2023	73	Estudiantes Del Ciclo Básico Beneficiados Con Útiles Escolares	Santa Catarina Pínula	704	Q70,400.00
2023	74	Estudiantes Del Ciclo Diversificado Beneficiados Con Útiles Escolares	Santa Catarina Pínula	889	Q88,900.00

## Santa Catarina Pinula, Guatemala

Año	No.	Producto público	Comunidad	Beneficiarios	Monto (Q)
2023	75	Docentes Del Nivel Preprimario Beneficiados Con Valijas Didácticas	Santa Catarina Pínula	54	Q23,987.49
2023	76	Docentes Del Nivel Primario Beneficiados Con Valijas Didácticas	Santa Catarina Pínula	265	Q116,600.00
2023	77	Docentes Del Ciclo Básico Beneficiados Con Valijas Didácticas	Santa Catarina Pínula	16	Q7,040.00
2023	78	Docentes Del Ciclo Diversificado Beneficiados Con Valijas Didácticas	Santa Catarina Pínula	18	Q7,920.00
2023	79	Estudiantes del nivel preprimario atendidos con alimentación escolar	Santa Catarina Pínula	2,064	Q1,958,070.00
2023	80	Estudiantes del nivel primario atendidos con alimentación escolar	Santa Catarina Pínula	7,783	Q7,428,930.00
2023	81	Estudiantes del nivel medio atendidos con alimentación escolar	Santa Catarina Pínula	1,637	Q1,033,940.00
2023	82	Estudiantes del nivel preprimario del sector oficial atendidos en el sistema escolar (Monolingüe y bilingüe)	Santa Catarina Pínula	2,092	Q4,351,974.14
2023	83	Estudiantes del nivel primario del sector oficial atendidos en el sistema escolar. (Monolingüe y Bilingüe)	Santa Catarina Pínula	7,766	Q19,208,176.53
2023	84	Estudiantes del ciclo básico del sector oficial atendidos en el sistema escolar (Telesecundaria, nufed, oficial).	Santa Catarina Pínula	710	N/I
2023	85	Estudiantes del ciclo diversificado del sector oficial atendidos en el sistema escolar. (Todas las ramas de enseñanzas)	Santa Catarina Pínula	921	N/I
2023	86	Estudiantes del Programa Centros Municipales de Capacitación y Formación Humana (CEMUCAF) atendidos en áreas técnico-laborales	Santa Catarina Pínula	348	N/I
2023	87	Estudiantes del Programa Nacional de Educación Alternativa, PRONEA, atendidos	Santa Catarina Pínula	66	N/I

## Santa Catarina Pinula, Guatemala

Año	No.	Producto público	Comunidad	Beneficiarios	Monto (Q)
2020	1	BECA EDUCACIÓN MEDIA	N/I	7	Q 17,500.00
2020	2	BECA SOCIAL EDUCACIÓN SUPERIOR	N/I	2	Q 2,000.00
2020	3	PROGRAMA BOLSA SOCIAL	N/I	717	1,352,750.00
2021	4	PROGRAMA SOCIAL PARA LA ATENCIÓN A NIÑAS Y ADOLESCENTES EMBRAZADAS O MADRES VICTIMAS DE VIOLENCIA SEXUAL MENORES DE 14 AÑOS CUYOS CASOS HAYAN SIDO JUDICIALIZADOS	PIEDRA PARADA	1	Q 9,000.00
2021	5	BECA EDUCACIÓN MEDIA	N/I	6	Q 15,000.00
2021	6	BECA SOCIAL EDUCACIÓN SUPERIOR	N/I	1	Q 1,000.00
2021	7	PROGRAMA BOLSA SOCIAL		636	1,339,500.00
2022	8	PROGRAMA SOCIAL PARA LA ATENCIÓN A NIÑAS Y ADOLESCENTES EMBARAZADAS O MADRES VICTIMAS DE VIOLENCIA SEXUAL MENORES DE 14 AÑOS CUYOS CASOS HAYAN SIDO JUDICIALIZADOS	PIEDRA PARADA	1	Q 12,000.00
2022	9	BECA EDUCACIÓN MEDIA	N/I	13	Q 32,500.00
2022	10	BECA SOCIAL EDUCACIÓN SUPERIOR	N/I	22	Q 52,000.00
2022	11	PROGRAMA BOLSA SOCIAL	N/I	577	1,385,000.00
2022	12	PROGRAMA SOCIAL JÓVENES PROTAGONISTAS	N/I	125	Q 87,697.79
2023	13	PROGRAMA SOCIAL PARA LA ATENCIÓN A NIÑAS Y ADOLESCENTES EMBRAZADAS O MADRES VICTIMAS DE VIOLENCIA SEXUAL MENORES DE 14 AÑOS CUYOS CASOS HAYAN SIDO JUDICIALIZADOS	PIEDRA PARADA	1	Q 10,500.00

## Santa Catarina Pinula, Guatemala

Año	No.	Producto público	Comunidad	Beneficiarios	Monto (Q)
2023	14	BECA EDUCACIÓN MEDIA	N/I	10	Q 20,000.00
2023	15	BECA SOCIAL EDUCACIÓN SUPERIOR	N/I	16	Q 28,800.00
2023	16	PROGRAMA BOLSA SOCIAL	N/I	513	Q 895,250.00
2023	17	PROGRAMA SOCIAL JÓVENES PROTAGONISTAS	N/I	275	Q 181,637.53

No.	Producto público	Comunidad	Beneficiarios	Monto
1	BONO FAMILIA	N/I	17,432	Q 38,921,000.00
2	TRANSFERENCIAS MONETARIAS A FAMILIAS DE NIÑOS Y NIÑAS CON DESNUTRICIÓN AGUDA, PREVIAMENTE IDENTIFICADOS EN EL MARCO DE LA VULNERABILIDAD NUTRICIONAL	N/I	3	Q 3,000.00

### PROYECCIÓN AÑO 2024 PROGRAMA SOCIAL "BECA SOCIAL"

No.	Producto público	Comunidad	Beneficiarios
1	BECA EDUCACIÓN MEDIA	N/A	13



## Santa Catarina Pinula, Guatemala

No.	Producto Público	
1	Atención de consultas relacionadas al uso del Sistema de Contabilidad Integrada de Gobiernos Locales -SICOIN GL- y del Sistema Servicios GL, por los medios disponibles, sea vía telefónica, correo electrónico, mesa de ayuda y en Oficinas Regionales de Atención Municipal, que han sido realizadas por los empleados municipales con los siguientes perfiles:	
	<p><b>SICOIN GL</b></p> <ul style="list-style-type: none"> <li>- Director AFIM</li> <li>- Encargado de Contabilidad</li> <li>- Encargado de Presupuesto</li> <li>- Encargado de Tesorería</li> <li>- Encargado de Planes</li> <li>- Encargado de Contratos</li> <li>- Gestión de Ingresos</li> <li>- Gestión Presupuestaria</li> <li>- Gestión de Préstamos y donaciones</li> <li>- Alcalde</li> <li>- Asesor Municipal</li> <li>- Creación de Unidad Solicitante, entre otros</li> </ul>	<p><b>Servicios GL</b></p> <ul style="list-style-type: none"> <li>- Administración Municipal</li> <li>- Gestor Documento de Cobro</li> <li>- Gestor Municipal</li> <li>- Nuevo Cajero General</li> <li>- Nuevo Cajero Receptor</li> <li>- Nuevo Gerente de Agua</li> <li>- Nuevo Gerente de Arbitrios</li> <li>- Nuevo Gestor de IUSI</li> <li>- Perfil Cajero General PMT</li> <li>- Perfil Gestión PMT</li> <li>- Registro Lecturas de Agua</li> <li>- Solicitud Cuenta Corriente Anual, entre otros.</li> </ul>



## Santa Catarina Pinula, Guatemala

No.	Producto Público		
2	<p>Realización de eventos de capacitación de acuerdo a necesidades identificadas en la municipalidad con los temas indicados a continuación:</p> <table border="0" data-bbox="175 456 1889 982"> <tr> <td data-bbox="175 456 1043 982"> <ul style="list-style-type: none"> <li>a) Cierre contable y apertura de ejercicio fiscal 2023 (Inicialización de Saldos)</li> <li>b) Generalidades presupuestarias</li> <li>c) Actualizaciones al MAFIM- 2a. Edición</li> <li>d) Revisión y Análisis de Reportes de Gestión y Ejecución Presupuestaria</li> <li>e) Módulo del IUSI en Servicios GL</li> <li>f) Módulo de Arbitrios en Servicios GL</li> <li>g) Planificación y Formulación Presupuestaria enfocado a GpR -SICOIN GL-</li> <li>h) Planificación (Facebook live)</li> <li>i) Planificación y Presupuesto por Resultados</li> </ul> </td> <td data-bbox="1043 456 1889 982"> <ul style="list-style-type: none"> <li>j) Módulo de Caja -Servicios GL-</li> <li>k) Uso del Sistema Soporte GL</li> <li>l) Reportes Financieros</li> <li>m) Préstamos, Donaciones y Convenios</li> <li>n) Módulo de Agua en Servicios GL</li> <li>o) Errores más comunes que se generan al elaborar un Presupuesto</li> <li>p) Módulo de Contratos</li> <li>q) Formulación Presupuestaria de Ingresos y egresos (Facebook live)</li> <li>r) Procesamiento Electrónico de Medios de Pago, entre otros.</li> </ul> </td> </tr> </table>	<ul style="list-style-type: none"> <li>a) Cierre contable y apertura de ejercicio fiscal 2023 (Inicialización de Saldos)</li> <li>b) Generalidades presupuestarias</li> <li>c) Actualizaciones al MAFIM- 2a. Edición</li> <li>d) Revisión y Análisis de Reportes de Gestión y Ejecución Presupuestaria</li> <li>e) Módulo del IUSI en Servicios GL</li> <li>f) Módulo de Arbitrios en Servicios GL</li> <li>g) Planificación y Formulación Presupuestaria enfocado a GpR -SICOIN GL-</li> <li>h) Planificación (Facebook live)</li> <li>i) Planificación y Presupuesto por Resultados</li> </ul>	<ul style="list-style-type: none"> <li>j) Módulo de Caja -Servicios GL-</li> <li>k) Uso del Sistema Soporte GL</li> <li>l) Reportes Financieros</li> <li>m) Préstamos, Donaciones y Convenios</li> <li>n) Módulo de Agua en Servicios GL</li> <li>o) Errores más comunes que se generan al elaborar un Presupuesto</li> <li>p) Módulo de Contratos</li> <li>q) Formulación Presupuestaria de Ingresos y egresos (Facebook live)</li> <li>r) Procesamiento Electrónico de Medios de Pago, entre otros.</li> </ul>
<ul style="list-style-type: none"> <li>a) Cierre contable y apertura de ejercicio fiscal 2023 (Inicialización de Saldos)</li> <li>b) Generalidades presupuestarias</li> <li>c) Actualizaciones al MAFIM- 2a. Edición</li> <li>d) Revisión y Análisis de Reportes de Gestión y Ejecución Presupuestaria</li> <li>e) Módulo del IUSI en Servicios GL</li> <li>f) Módulo de Arbitrios en Servicios GL</li> <li>g) Planificación y Formulación Presupuestaria enfocado a GpR -SICOIN GL-</li> <li>h) Planificación (Facebook live)</li> <li>i) Planificación y Presupuesto por Resultados</li> </ul>	<ul style="list-style-type: none"> <li>j) Módulo de Caja -Servicios GL-</li> <li>k) Uso del Sistema Soporte GL</li> <li>l) Reportes Financieros</li> <li>m) Préstamos, Donaciones y Convenios</li> <li>n) Módulo de Agua en Servicios GL</li> <li>o) Errores más comunes que se generan al elaborar un Presupuesto</li> <li>p) Módulo de Contratos</li> <li>q) Formulación Presupuestaria de Ingresos y egresos (Facebook live)</li> <li>r) Procesamiento Electrónico de Medios de Pago, entre otros.</li> </ul>		
3	<p>Capacitación en temas relacionados a las finanzas municipales, análisis e interpretación de indicadores financieros, según las siguientes metodologías:</p> <ul style="list-style-type: none"> <li>a) Índice Consolidado Financiero Municipal -ICFM-.</li> <li>b) Ficha de seguimiento del -ICFM- e Informe -ICFM- año finalizado.</li> <li>c) Diagnóstico para el Fortalecimiento de las Finanzas Municipales.</li> </ul>		
4	<p>Elaboración y actualización de Guías de Usuario del Sistema de Contabilidad Integrada de Gobiernos Locales -SICOIN GL- y del Sistema Servicios GL las cuales se encuentran disponibles en el Portal de Gobiernos Locales en el siguiente enlace: <a href="https://portalgl.minfin.gob.gt">https://portalgl.minfin.gob.gt</a> seleccionando las opciones "Biblioteca Virtual", "Guías y Manuales", "Guías Sicoin gl", "Guías Servicios GL", entre otras.</p>		

## Santa Catarina Pinula, Guatemala

No.	Producto Público
5	<p>Manual de Administración Financiera Integrada Municipal -MAFIM- (Segunda Edición) el cual contiene la actualización de normas, procedimientos técnicos, administrativos y financieros que fortalecen los procesos de la gestión financiera municipal, favorece el control interno, la administración y el uso eficiente y eficaz de los recursos públicos, contribuyendo a la transparencia del gasto y la rendición de cuentas, éste se encuentra disponible en el Portal de Gobiernos Locales en el siguiente enlace: <a href="https://portalgl.minfin.gob.gt">https://portalgl.minfin.gob.gt</a> seleccionando las opciones "Biblioteca Virtual", "Guías y Manuales", "Manuales", "Manual de Administración Financiera Integrada Municipal (2a. Edición) 2022".</p>
6	<p>Tablero de Resultados del Índice Consolidado Financiero Municipal -ICFM- el cual es un instrumento de análisis, monitoreo y evaluación que permite a través de indicadores financieros según la metodología, conocer las fortalezas y áreas de oportunidad de la gestión financiera municipal, útil para la toma de decisiones de las autoridades y funcionarios municipales, éste se encuentra disponible en el Portal de Gobiernos Locales en el siguiente enlace: <a href="https://portalgl.minfin.gob.gt">https://portalgl.minfin.gob.gt</a> seleccionando las opciones "Indicadores" y luego "ICFM".</p>
7	<p>Ficha de Seguimiento a la Gestión Financiera Municipal en la cual se pueden visualizar los resultados de la gestión financiera de los últimos dos años para realizar análisis comparativo y el seguimiento durante el ejercicio fiscal vigente de manera mensual, permitiendo a las autoridades y funcionarios municipales identificar fortalezas y oportunidades de mejora que orienten la labor para establecer estrategias de fortalecimiento financiero municipal; asimismo se pone a disposición el Informe ICFM año finalizado, el cual muestra el análisis general de los resultados de la gestión financiera del ejercicio fiscal finalizado. Ambos instrumentos se encuentran disponibles dentro del Sistema de Contabilidad Integrada de Gobiernos Locales -SICOINGL- en la siguiente ruta: "Ejecución", "Reportes Financieros", "Ficha de Seguimiento Municipal", "Informe ICFM año finalizado".</p>
8	<p>Tablero que muestra la ejecución presupuestaria de la municipalidad desde la perspectiva de los Objetivos de Desarrollo Sostenible -ODS-, Ejes del Plan Nacional de Desarrollo, Prioridades Nacionales, Metas Estratégicas de Desarrollo y Resultados Estratégicos, los cuales se pueden consultar desde el Portal de Gobiernos Locales en el siguiente enlace: <a href="https://portalgl.minfin.gob.gt">https://portalgl.minfin.gob.gt</a> seleccionando las opciones "Indicadores" y luego "Objetivos de Desarrollo Sostenible".</p>

## Santa Catarina Pinula, Guatemala

No.	Producto Público		
9	Implementación de las siguientes herramientas informáticas y metodologías:		
a) Sistema de Contabilidad Integrada de Gobiernos Locales -SICOIN GL-	X	Implementada	
b) Sistema Servicios GL		Por implementar	
c) Aplicación (APP) Móvil para Toma de Lecturas de Agua		Por implementar	
d) Generación de Boleto de Ornato Masivo		Por implementar	
e) Metodología del Índice Consolidado Financiero Municipal -ICFM-		Por implementar	
f) Metodología "Diagnóstico para el Fortalecimiento de las Finanzas Municipales"		Por implementar	
g) Metodología "Gestión por Resultados"		Por implementar	
h) Cobro de servicios municipales con tarjeta de crédito y débito		Por implementar	
i) Cobro de servicios municipales a través de BANCAMUNI		Por implementar	
j) Cuenta Única del Tesoro Municipal -CUT-	X	Implementada	

## Santa Catarina Pinula, Guatemala

Año	No.	Producto público	Beneficiarios	Monto (Q)
2020	1	Programa del Aporte Económico del Adulto Mayor (Activos)	487	Q 2,094,400.00
2020	2	Programa del Aporte Económico del Adulto Mayor (Nuevos Beneficiarios)	52	N/I
2021	3	Programa del Aporte Económico del Adulto Mayor (Activos)	439	Q 1,983,200.00
2021	4	Programa del Aporte Económico del Adulto Mayor (Nuevos Beneficiarios)	N/I	N/I
2022	5	Programa del Aporte Económico del Adulto Mayor (Activos)	413	Q 2,318,600.00
2022	6	Programa del Aporte Económico del Adulto Mayor (Nuevos Beneficiarios)	17	N/I
2023	7	Programa del Aporte Económico del Adulto Mayor (Activos)	479	Q 1,624,000.00
2023	8	Programa del Aporte Económico del Adulto Mayor (Nuevos Beneficiarios)	103	N/I

No.	Producto público	Comunidad	Aportes / Beneficiarios	Monto (Q)
1	Programa del Aporte Económico del Adulto Mayor	Santa Catarina Pinula	18,159	Q8,020,200.00
2	Ventanilla Única Municipal	Santa Catarina Pinula	1,465	N/I

## Santa Catarina Pinula, Guatemala

No.	Producto público	Comunidad	Beneficiarios	Monto (Q)
1	Plan Centinela verificación de calidad y cantidad en estaciones de servicio, plantas y depósitos de almacenamiento y expendios de GLP en cilindros  52 Supervisiones técnicas de calidad y cantidad en estaciones de servicio, plantas y depósitos de almacenamiento y expendios de GLP en cilindros por personal Delegado de la DGH, durante el período 2020-agosto 2023	Santa Catarina Pinula	toda la población	Q86,154.12
		<b>TOTAL</b>	<b>N/A</b>	<b>Q86,154.12</b>

## Santa Catarina Pinula, Guatemala

No.	Producto público	Comunidad	Beneficiarios	Monto (Q)
1	B-002-2020 BACHEO DE LA RED VIAL PAVIMENTADA	Chinautla, Chuarrancho, Guatemala, MULTIMUNICIPAL GUATEMALA, Palencia, San José del Golfo, San Pedro Ayampuc, Santa Catarina Pinula.	2,216,843	Q 6,347,917.39
2	B-004-2020 BACHEO DE LA RED VIAL PAVIMENTADA	Fraijanes. MULTIMUNICIPAL GUATEMALA, Santa Catarina Pinula,	499,094	Q 3,751,731.77
3	L-010-2020 LIMPIEZA DEL DERECHO DE VÍA	Fraijanes. MULTIMUNICIPAL GUATEMALA, Santa Catarina Pinula,	381,250	Q 1,028,696.73
4	B-021-2022 - BACHEO DE LA RED VIAL PAVIMENTADA	Fraijanes. MULTIMUNICIPAL GUATEMALA, MULTIREGIONAL. Santa Catarina Pinula, Villa Canales,	676,176	Q 6,992,510.00
5	B-003-2020 BACHEO DE LA RED VIAL PAVIMENTADA	Guatemala, MULTIMUNICIPAL GUATEMALA, MULTIMUNICIPAL SACATEPÉQUEZ. Palencia, San José Pinula, Santa Catarina Pinula,	1,395,799	Q 6,102,000.00
6	L-007-2020 LIMPIEZA DEL DERECHO DE VÍA	Guatemala, MULTIMUNICIPAL GUATEMALA, San José Pinula, Santa Catarina Pinula,	1,324,826	Q 997,145.46
7	B-020-2022 - BACHEO DE LA RED VIAL PAVIMENTADA	Guatemala, MULTIMUNICIPAL GUATEMALA, MULTIREGIONAL. Palencia, San José Pinula, Santa Catarina Pinula,	1,395,799	Q 4,727,960.00

## Santa Catarina Pinula, Guatemala

No,	Producto público	Comunidad	Beneficiarios	Monto (Q)
8	L-051-2022 - LIMPIEZA DEL DERECHO DE VÍA	Guatemala, MULTIMUNICIPAL GUATEMALA, San José Pinula, Santa Catarina Pinula,	1,324,826	Q 1,561,744.60
9	L-054-2022 - LIMPIEZA DEL DERECHO DE VÍA	MULTIMUNICIPAL GUATEMALA, MULTIREGIONAL. Santa Catarina Pinula,	402,910	Q 1,618,737.00





## Santa Catarina Pinula, Guatemala

Año	No.	Producto público	Comunidad	Beneficiarios	Monto (Q)
2020	1	Licencias Ambientales Públicas	Santa Catarina Pinula	107,610	N/A
2020	2	Licencias Ambientales Privadas	Santa Catarina Pinula	107,610	N/A
2020	3	Licencias de Importación y Exportación de Sustancias, Productos y Equipos Controlados por el MARN	Santa Catarina Pinula	107,610	N/A
2020	4	Instrumentos Ambientales Públicos	Santa Catarina Pinula	107,610	Q86,233,215.00
2020	5	Instrumentos Ambientales Privados	Santa Catarina Pinula	107,610	N/A
2020	6	Dictámenes Técnicos de Instrumentos Ambientales Públicos	Santa Catarina Pinula	107,610	N/A
2020	7	Dictámenes Técnicos de Instrumentos Ambientales Privados	Santa Catarina Pinula	107,610	N/A
2020	8	Inspecciones Ambientales	Santa Catarina Pinula	107,610	N/A
2020	9	Auditorias Ambientales	Santa Catarina Pinula	107,610	N/A
2020	10	Monitoreos Ambientales	Santa Catarina Pinula	107,610	N/A

## Santa Catarina Pinula, Guatemala

No.	Producto público	Comunidad	Beneficiarios	Monto (Q)
11	Licencias Ambientales Públicas	Santa Catarina Pinula	107,610	N/A
12	Licencias Ambientales Privadas	Santa Catarina Pinula	107,610	N/A
13	Licencias de Importación y Exportación de Sustancias, Productos y Equipos Controlados por el MARN	Santa Catarina Pinula	107,610	N/A
14	Instrumentos Ambientales Públicos	Santa Catarina Pinula	107,610	Q3,842,885.00
15	Instrumentos Ambientales Privados	Santa Catarina Pinula	107,610	N/A
16	Dictámenes Técnicos de Instrumentos Ambientales Públicos	Santa Catarina Pinula	107,610	N/A
17	Dictámenes Técnicos de Instrumentos Ambientales Privados	Santa Catarina Pinula	107,610	N/A
18	Inspecciones Ambientales	Santa Catarina Pinula	107,610	N/A
19	Auditorias Ambientales	Santa Catarina Pinula	107,610	N/A
20	Monitoreos Ambientales	Santa Catarina Pinula	107,610	N/A

## Santa Catarina Pinula, Guatemala

No.	Producto público	Comunidad	Beneficiarios	Monto (Q)
21	Licencias Ambientales Públicas	Santa Catarina Pinula	107,610	N/A
22	Licencias Ambientales Privadas	Santa Catarina Pinula	107,610	N/A
23	Licencias de Importación y Exportación de Sustancias, Productos y Equipos Controlados por el MARN	Santa Catarina Pinula	107,610	N/A
24	Instrumentos Ambientales Públicos	Santa Catarina Pinula	107,610	Q86,189,710.00
25	Instrumentos Ambientales Privados	Santa Catarina Pinula	107,610	N/A
26	Dictámenes Técnicos de Instrumentos Ambientales Públicos	Santa Catarina Pinula	107,610	N/A
27	Dictámenes Técnicos de Instrumentos Ambientales Privados	Santa Catarina Pinula	107,610	N/A
28	Inspecciones Ambientales	Santa Catarina Pinula	107,610	N/A
29	Auditorias Ambientales	Santa Catarina Pinula	107,610	N/A
30	Monitoreos Ambientales	Santa Catarina Pinula	107,610	N/A

## Santa Catarina Pinula, Guatemala

No.	Producto público	Comunidad	Beneficiarios	Monto (Q)
31	Licencias Ambientales Públicas	Santa Catarina Pinula	107,610	N/A
32	Licencias Ambientales Privadas	Santa Catarina Pinula	107,610	N/A
33	Licencias de Importación y Exportación de Sustancias, Productos y Equipos Controlados por el MARN	Santa Catarina Pinula	107,610	N/A
34	Instrumentos Ambientales Públicos	Santa Catarina Pinula	107,610	Q103,172,409.00
35	Instrumentos Ambientales Privados	Santa Catarina Pinula	107,610	N/A
36	Dictámenes Técnicos de Instrumentos Ambientales Públicos	Santa Catarina Pinula	107,610	N/A
37	Dictámenes Técnicos de Instrumentos Ambientales Privados	Santa Catarina Pinula	107,610	N/A
38	Inspecciones Ambientales	Santa Catarina Pinula	107,610	N/A
39	Auditorias Ambientales	Santa Catarina Pinula	107,610	N/A
40	Monitoreos Ambientales	Santa Catarina Pinula	107,610	N/A

## Santa Catarina Pinula, Guatemala

Año	No.	Producto público	Comunidad	Beneficiarios	Monto (Q)
2020	1	Asistencia y dotación de alimentos	N/I	300	Q 97,650.00
	2	Regulación del patrimonio productivo agropecuario	N/I	590	Q 30,119.53
2021	1	Asistencia y dotación de alimentos	N/I	256	Q 106,173.44
	2	Regulación del patrimonio productivo agropecuario	N/I	442	Q 30,119.53
	3	Seguro agropecuario / agrícola catastrófico	N/I	4	Q 2,169.22
2022	1	Asistencia y dotación de alimentos	N/I	216	Q 83,160.00
	2	Entrega de estipendios para el establecimiento de huertos familiares, para reactivación de unidades productivas; y para conservación de suelos y agua	N/I	54	Q 54,000.00
	3	Regulación del patrimonio productivo agropecuario	N/I	463	Q 58,755.45
2023	1	Asistencia y dotación de alimentos	N/I	2,367	Q 532,575.00
	2	Regulación del patrimonio productivo agropecuario	N/I	517	Q 70,682.54
	3	Seguro agropecuario / agrícola catastrófico	N/I	1	Q 529.85
<b>TOTAL</b>				<b>5,210</b>	<b>Q1,065,934.55</b>

## Santa Catarina Pinula, Guatemala

Dirección General del Deporte y la Recreación

Año	No,	Producto público	Comunidad	Beneficiarios	Monto (Q)
2021	1	000-024 Personas beneficiadas con actividades deportivas no escolares. no federadas y de recreación	Santa Catarina Pinula	405	N/I
2021	2	000-025 Mujeres beneficiadas con acceso a actividades físicas. recreativas y de sensibilización para la prevención de la violencia	Santa Catarina Pinula	132	N/I
2021	3	000-026 Jóvenes beneficiados con actividades físicas. deportivas y recreativas	Santa Catarina Pinula	80	N/I
2022	4	000-024 Personas beneficiadas con actividades deportivas no escolares. no federadas y de recreación	Santa Catarina Pinula	130	N/I
2022	5	000-030 Festivales deportivos. recreativos y otros eventos de carácter especial. realizados para promover el acceso a la actividad física y la recreación	Santa Catarina Pinula	1	N/I
2023	6	11-006 Personas que reciben implementos para actividades físicas. deportivas y de recreación física en su tiempo libre	Santa Catarina Pinula	2,998	N/I

Dirección General de las Artes

Año	No,	Producto público	Comunidad	Beneficiarios	Monto (Q)
2020	1	Conservatorio de Santa Catarina Pinula	Santa Catarina Pinula	42	Q310,202.00
2020	2	Artistas apoyados en la Iniciativa Apoyarte 2020	Santa Catarina Pinula	5	Q15,000.00
2021	3	Conservatorio de Santa Catarina Pinula	Santa Catarina Pinula	41	Q264,390.86
2021	4	Academia Comunitaria de Arte	Santa Catarina Pinula	58	Q52,250.00
2021	5	Artistas apoyados en la Iniciativa Apoyarte 2021	Santa Catarina Pinula	24	Q72,000.00
2022	6	Conservatorio de Santa Catarina Pinula	Santa Catarina Pinula	61	Q168,972.00

## Santa Catarina Pinula, Guatemala

No.	Producto público	Comunidad	Beneficiarios	Monto (Q)
1	Patrullajes policiales a pie	Santa Catarina Pinula	87,717 personas	Q 480,696.15
2	Patrullajes policiales en vehículos	Santa Catarina Pinula	87,717 personas	Q 194,983.99
3	Patrullajes policiales en motocicletas	Santa Catarina Pinula	87,717 personas	Q 72,940.42
4	Patrullajes policiales en bicicletas	Santa Catarina Pinula	87,717 personas	Q 2,655.24
5	Atención a personas agredidas	Santa Catarina Pinula	87,717 personas	Q 539,811.84
6	Patrullajes policiales	Santa Catarina Pinula	87,717 personas	Q 641,978.03
7	Operativos policiales	Santa Catarina Pinula	87,717 personas	Q 634,227.49
8	Patrullajes policiales en mercados	Santa Catarina Pinula	87,717 personas	Q 89,064.03
9	Patrullajes policiales en protección a la naturaleza	Santa Catarina Pinula	87,717 personas	Q 88,555.90

## Santa Catarina Pinula, Guatemala

No.	Producto público	Comunidad	Beneficiarios	Monto (Q)
10	Operativos policiales en protección a la naturaleza	Santa Catarina Pinula	87,717 personas	Q 13,423.47
11	Seguridad a personalidades, edificios y entidades	Santa Catarina Pinula	87,717 personas	Q 120,790.45
12	Servicios policiales para mantener y resguardar el orden público	Santa Catarina Pinula	87,717 personas	Q 126,394.44
13	Operativos policiales especializados para el control de homicidios	Santa Catarina Pinula	87,717 personas	Q 632,245.22
14	Patrullajes policiales motorizados en áreas focalizadas para la reducción de homicidios	Santa Catarina Pinula	87,717 personas	Q 301,932.38
15	Atención a mujeres víctimas de violencia con asesoría y acompañamiento policial	Santa Catarina Pinula	87,717 personas	Q 371.34
16	Asesoría y acompañamiento policial a mujeres víctimas de violencia	Santa Catarina Pinula	87,717 personas	Q 49,832.32
17	Operativos policiales para el control del expendio y consumo de bebidas alcohólicas, fermentadas o destiladas	Santa Catarina Pinula	87,717 personas	Q 10,061.26
18	Puestos policiales fijos para la prevención de extorsiones	Santa Catarina Pinula	87,717 personas	Q 470.98
19	Atención de denuncias recibidas por extorsión	Santa Catarina Pinula	87,717 personas	Q 497.79



## Santa Catarina Pinula, Guatemala

No.	Producto público	Comunidad	Beneficiarios	Monto (Q)
1	Operaciones Terrestres*	Santa Catarina Pinula	3,639,725	Q439,180,631.63
2	Operaciones aéreas*	Santa Catarina Pinula	3,639,725	Q39,664,183.41
3	Acciones de Prevención, contención y respuesta ante Covid-19*	Santa Catarina Pinula	959,835	Q125,121,666.52
4	Operaciones Terrestres*	Santa Catarina Pinula	3,639,725	Q 403,595,410.00
5	Operaciones aéreas*	Santa Catarina Pinula	3,639,725	Q 5,655,370.00
6	Acciones de Prevención, contención y respuesta ante Covid-19*	Santa Catarina Pinula	959835	Q 94,768,263.48

\*Datos a nivel departamental

## Santa Catarina Pinula, Guatemala

No.	Producto público	Comunidad	Beneficiarios	Monto (Q)
1	Familias InSAN	Cuchilla del Carmen, Cristo Rey, Don Justo, EL Pajon, EL Pueblito, Salvadora I	2,245	N/A
2	Entrega de NDA	El Carmen, El Pueblito, Cristo Rey, Zona 14, zona 2, Cuchilla del Carmen, El Pajon, Salvadora I y II, San José el Manzano, Santo Domingo, Zona 1, Laguna Bermeja, Boca del monte, El Rosario, El Cambray, Manzano la Libertad, Puerta Parada, zona 10	183	N/A
3	NDA Casos Severos	Zona 10, El Pueblito, Santa Catarina Pinula	3	N/A
4	Atención con asistencia alimentaria a través del Plan de Atención Integral para niños con desnutrición aguda severa (fase 1: 181, y fase 2: 86)	Niños con desnutrición aguda de 16 municipios del departamento (a excepción de San José del Golfo)	267 *	N/A
5	Gestión de Asistencia Alimentaria para atención de familias en riesgo a InSAN de municipios del departamento de Guatemala	127 comunidades	31,118 familias *	N/A

\*La cantidad de beneficiarios corresponde a nivel departamental.

## Santa Catarina Pinula, Guatemala

### Inversiones de Consejos de Desarrollo Departamental

Ejercicio fiscal 2020

No.	SNIP	Producto público	Comunidad	Beneficiarios	Monto (Q)
1	185968	AGUA POTABLE	SECTOR 1 DE ALDEA EL CARMEN	16,956	Q1,710,080.00
2	185974	AGUA POTABLE	ALDEA LA LAGUNA BERMEJA	2,250	Q1,507,484.07
3	205027	ALCANTARILLADO SANITARIO	ALDEA EL CARMEN	2,196	Q5,600,000.00
4	198944	ALCANTARILLADO SANITARIO	LA BENDICIÓN	9,130	Q983,772.69
5	242353	AGUAS RESIDUALES	ALDEA EL CARMEN	2,346	Q584,841.24
		<b>TOTAL</b>		<b>32,878</b>	<b>Q10,386,178.00</b>

## Santa Catarina Pinula, Guatemala

Ejercicio fiscal 2021

No,	SNIP	Producto público	Comunidad	Beneficiarios	Monto (Q)
1	259710	AGUA POTABLE	ALDEA EL CARMEN	5,162	Q 4,000,000.00
2	259714	AGUA POTABLE	ALDEA PIEDRA PARADA CRISTO REY	6,194	Q 3,302,444.00
3	259720	AGUA POTABLE	SECTOR LA COMUNIDAD	7,541	Q 3,083,734.00
		<b>TOTAL</b>		<b>18,897</b>	<b>Q 10,386,178.00</b>

## Santa Catarina Pinula, Guatemala

Ejercicio fiscal 2022

No,	SNIP	Producto público	Comunidad	Beneficiarios	Monto (Q)
1	259714	AGUA POTABLE	ALDEA PIEDRA PARADA CRISTO REY	6,194	Q 2,243,680.45
2	259720	AGUA POTABLE	CABECERA MUNICIPAL	7,541	Q 2,174,032.47
3	278172	ALCANTARILLADO SANITARIO	CABECERA MUNICIPAL	10,640	Q 3,596,667.08
		<b>TOTAL</b>		<b>24,375</b>	<b>Q 8,014,380.00</b>

## Santa Catarina Pinula, Guatemala

Ejercicio fiscal 2023

No,	SNIP	Producto público	Comunidad	Beneficiarios	Monto (Q)
1	278172	ALCANTARILLADO SANITARIO	CABECERA MUNICIPAL	2,355	Q10,737,817.00
		<b>TOTAL</b>		<b>2,355</b>	<b>Q10,737,817.00</b>

Ejercicio fiscal 2024

No,	SNIP	Producto público	Comunidad	Beneficiarios	Monto (Q)
1	313546	ALCANTARILLADO SANITARIO	ALDEA MANZANO LA LIBERTAD	15,000	Q12,392,308.00
		<b>TOTAL</b>		<b>15,000</b>	<b>Q12,392,308.00</b>

## Santa Catarina Pinula, Guatemala

Año	No.	Producto público	Comunidad	Beneficiarios	Monto (Q)
2020 - 2022	1	PERSONAS BENEFICIADAS CON FORMACIÓN OCUPACIONAL CERTIFICABLE	SANTA CATARINA PINULA	43	N/A
			<b>TOTAL GENERAL</b>	<b>43</b>	
2020 - 2022	1	PERSONAS BENEFICIADAS CON CAPACITACIÓN NO CERTIFICABLE	SANTA CATARINA PINULA	476	N/A
2023	2	PERSONAS BENEFICIADAS CON CAPACITACIÓN NO CERTIFICABLE	SANTA CATARINA PINULA	330	N/A
			<b>TOTAL GENERAL</b>	<b>806</b>	
2020 - 2022	1	PERSONAS BENEFICIADAS CON CERTIFICACIÓN LABORAL	SANTA CATARINA PINULA	7	N/A
			<b>TOTAL GENERAL</b>	<b>7</b>	
2020 - 2022	1	EMPRESAS BENEFICIADAS CON ASISTENCIA TÉCNICA	SANTA CATARINA PINULA	10	N/A
2023	2	EMPRESAS BENEFICIADAS CON ASISTENCIA TÉCNICA	SANTA CATARINA PINULA	1	N/A
			<b>TOTAL GENERAL</b>	<b>11</b>	

## Santa Catarina Pinula, Guatemala

No.	Producto público	Comunidad	Beneficiarios	Monto (Q)
1	Cursos de capacitación	Santa Catarina Pinula	12	Q 427.68
2	Sello de Bioseguridad Turística	Santa Catarina Pinula	1	Q 400.00
3	Turismo interno Se realizó el estudio de turismo interno para medir el flujo de visitantes residentes en 2022 y 2023	Santa Catarina Pinula	Sector turístico	N/A



## Santa Catarina Pinula, Guatemala

No,	Producto público	Comunidad	Beneficiarios	Monto (Q)
1	Servicios de laboratorio de agua	Santa Catarina Pinula	1 entidad	N/A

Año	No,	Producto público	Comunidad	Beneficiarios	Monto (Q)
2020	1	Capacitación en Gestión Municipal a autoridades. funcionarios y empleados municipales	Área Urbana	2,062 personas	Q 544,003.18
	2	Capacitación en gestión social a empleados municipales y sociedad civil urbana organizada	Área Urbana	1,813 personas	Q 715,024.39
	3	Capacitación en temas de administración. finanzas y en elaboración de instrumentos dirigida a autoridades. funcionarios y empleados municipales	Área Urbana	231 personas	Q 878,075.56
2021	1	Capacitación en Gestión Municipal a autoridades. funcionarios y empleados municipales	Área Urbana	3,884 personas	Q 592,142.96
	2	Capacitación en gestión social a empleados municipales y sociedad civil urbana organizada	Área Urbana	2,381 personas	Q 771,469.21
	3	Capacitación en temas de administración. finanzas y en elaboración de instrumentos dirigida a autoridades. funcionarios y empleados municipales	Área Urbana	1,034 personas	Q 776,018.27

**\*Nota: Cifras a nivel nacional**

## Santa Catarina Pinula, Guatemala

Año	No,	Producto público	Comunidad	Beneficiarios	Monto (Q)
2022	1	Capacitación en Gestión Municipal a autoridades. funcionarios y empleados municipales	Área Urbana	4,389 personas	Q 588,997.74
	2	Capacitación en gestión social a empleados municipales y sociedad civil urbana organizada	Área Urbana	2,803 personas	Q 805,028.26
	3	Capacitación en temas de administración. finanzas y en elaboración de instrumentos dirigida a autoridades. funcionarios y empleados municipales	Área Urbana	231 personas	Q 785,660.88
2023	1	Capacitación en Gestión Municipal a autoridades. funcionarios y empleados municipales	Área Urbana	2,126 personas	Q 374,429.3
	2	Capacitación en gestión social a empleados municipales y sociedad civil urbana organizada	Área Urbana	1,818 personas	Q 512,970.23
	3	Capacitación en temas de administración. finanzas y en elaboración de instrumentos dirigida a autoridades. funcionarios y empleados municipales	Área Urbana	109 personas	Q 474,689.8

\*Nota: Cifras a nivel nacional

## Santa Catarina Pinula, Guatemala

Año	No.	Producto público	Comunidad	Hect. Afec.	Beneficiarios	Monto (Q)
2020	1	Incendios Forestales y No Forestales Atendidos	Padros del Carmen	1	N/I	Q 9,882,225.10
	2		condominio las vistas aldea el carmen sector 2 el manantial Zona 10	N/I	N/I	
	3		Aldea San José el manzano	N/I	N/I	
	4		Santa Catarina Pinula	N/I	N/I	
	5		Aldea Laguna Bermeja	N/I	N/I	
	6		Pedregal Piedra Parada Cristo Rey	1	N/I	
	7		Residenciales Villas Granada II	N/I	N/I	
	8		KM 15.5 Aldea Don Justo	N/I	N/I	
	9		Cruce hacia Aldea San José El manzano	N/I	N/I	
	10		Cerro el Tabacal Km15.5 Carretera a san Salvador	2	N/I	
	11		Colonia Santo Domingo Piedra Parada Cristo Rey	N/I	N/I	
	12		El Manzano	1,5	N/I	
	13		Atrás de Residencial Vista Azul Cuchilla del Carmen	N/I	N/I	

\*\*

## Santa Catarina Pinula, Guatemala

Año	No.	Producto público	Comunidad	Hect. Afec.	Beneficiarios	Monto (Q)	
2020	14	Incendios Forestales y No Forestales Atendidos	Finca Castillos sobre puente acatan con dirección hacia aldea piedra parada cristo rey.	N/I	N/I	Q 9,882,225.10	**
	15		Costado del Cementerio de Aldea San Jose El Manzano	1.88	N/I		
2021	1	Incendios Forestales y No Forestales Atendidos	Villas Granada premium en el Carmen zona 10	0.02	N/I	Q 8,405,144.71	**
	2		Colonia Santa Sofía aldea el Carmen	0.1	N/I		
	3		Aldea Cuchilla del Carmen zona 10	0.05	N/I		
	4		Poli deportivo Aldea San Jose el Manzano	0.3	N/I		
	5		Sector las Platanonas, Aldea el Carnea	0.5	N/I		
	6		Calle Principal Sector 3 el Encinal aldea el Carmen	3	N/I		
	1	Coordinadoras Municipales para la Reducción de Desastres	Santa Catarina Pinula	N/I	33	Q 383,978.57	**
2022	1	Incendios Forestales y No Forestales Atendidos	El Bejucal, Sector 4, Aldea El Carmen	2	N/I	Q 9,330,624.02	**

## Santa Catarina Pinula, Guatemala

Año	No.	Producto público	Comunidad	Hect. Afec.	Beneficiarios	Monto (Q)
2023	1	Incendios Forestales y No Forestales Atendidos	Aldea El Rosario	1	N/I	Q 5,607,818.70
	2		El Caminero	2	N/I	
	3		Aldea San José El Manzano	3	N/I	
	4		Calle de Los Chamorro Sector 4, Aldea El Carmen	1	N/I	
	5		Aldea Cuchilla el Carmen, Sector 3 Marías	1	N/I	
	6		Aldea el Carmen, Callejón Vista al Lago	1	N/I	
	7		2 av. Sector La Bomba, zona 1	3	N/I	
	8		Parajes Cuchilla del Carmen	6	N/I	
	9		Aldea La Salvadora 2	N/I	N/I	
	10		Sector La Joya 3ra avenida A y B Aldea el Pueblito	3	N/I	
	11		Sector la Joya 3ra avenida A y B Aldea el Pueblito	2	N/I	

\*\*

SEPTIEMBRE  
DE 1821

## Santa Catarina Pinula, Guatemala

Año	No.	Producto público	Comunidad	Hect. Afec.	Beneficiarios	Monto (Q)	
2023	12	Incendios Forestales y No Forestales Atendidos	Parajes del Lago, Aldea el Carmen	1	N/I	Q 5,607,818.70	**
	13		Zona 5, municipio de Santa Catarina Pinula	2	N/I		
	1	Instancias Municipales de Reducción de Riesgo de Desastres	Santa Catarina Pinula	N/I	N/I	Q 604,505.47	**

\*\* **NOTA:** El monto consignado representa lo ejecutado en forma global para el ejercicio fiscal indicado

**Alejandro Eduardo Giammattei Falla**  
**Señor Presidente de la República**

---

**Secretaría de Coordinación  
Ejecutiva de la Presidencia**

Álvaro Leonel Díaz Velásquez  
Secretario de Coordinación Ejecutiva

Danilo José Soto Castañeda  
Subsecretario de Coordinación Ejecutiva

Victor Hugo Paiz Gómez  
Subsecretario para la Descentralización

Leonel Eduardo Girón Véliz  
Director del Sistema de Consejos de Desarrollo

Luis Eduardo Orozco Orellana  
Director General para la Descentralización

Jonathan Arnulfo Del Cid López  
Director de Informática

Jesús Felipe Polanco Tello  
Director Técnico de Operaciones

Luis Alfonso Rodas Guzmán  
Director de Planificación

Jennifer Cristina García Marroquín  
Directora de Comunicación social

Luz Azucena Mendoza Cajbón  
Directora Administrativa Financiera

María José Sánchez Mejía  
Directora de Asesoría Jurídica

Alberto Emmanuel Soto de León  
Director de Auditoría Interna

Isis Ana Graciela Serrano Lemus  
Asesoría Técnica

Saúl Nehemias Obando Mejía  
Dirección Técnica de Operaciones

David Roberto Barrera Valenzuela  
Dirección Técnica de Operaciones

**Autorizado**

---

Alejandro Eduardo Giammattei Falla  
Señor Presidente de la República

Álvaro Leonel Díaz Velásquez  
Secretario de Coordinación Ejecutiva de la Presidencia

**Elaborado**

---

Despacho  
Secretaría de Coordinación Ejecutiva de la Presidencia

Subsecretaría de Coordinación Ejecutiva  
Secretaría de Coordinación Ejecutiva de la Presidencia

**Revisado**

---

Dirección del Sistema de Consejos de Desarrollo  
Dirección Técnica de Operaciones  
Dirección de Descentralización

**Diseño y diagramación**

---

Dirección de Comunicación Social

**340** municipios  
**fuertes,**  
**hacen un Estado fuerte!**

ACCESO A INFORMACIÓN DIGITAL



<https://scep.gob.gt/carta-de-navegacion-municipal/>