



Carta de navegación Municipal

MUNICIPALIDAD DE SANTA CATARINA IXTAHUACÁN, SOLOLÁ



GOBIERNO de GUATEMALA
DR. ALEJANDRO GIAMMATTEI

MINISTERIO DE SERVICIOS PÚBLICOS



GOBIERNO de GUATEMALA
DR. ALEJANDRO GIAMMATTEI

MINISTERIO DE TRABAJO Y PREVISIÓN SOCIAL



GOBIERNO de GUATEMALA
DR. ALEJANDRO GIAMMATTEI

MINISTERIO DE CULTURA Y DEPORTE



GOBIERNO de GUATEMALA
DR. ALEJANDRO GIAMMATTEI

MINISTERIO DE AMBIENTE Y RECURSOS NATURALES



GOBIERNO de GUATEMALA
DR. ALEJANDRO GIAMMATTEI

MINISTERIO DE SALUD PÚBLICA Y ASISTENCIA SOCIAL



GOBIERNO de GUATEMALA
DR. ALEJANDRO GIAMMATTEI

MINISTERIO DE AGRICULTURA, GANADERÍA Y ALIMENTACIÓN



GOBIERNO de GUATEMALA
DR. ALEJANDRO GIAMMATTEI

MINISTERIO DE COOPERACIÓN



GOBIERNO de GUATEMALA
DR. ALEJANDRO GIAMMATTEI

MINISTERIO DE EDUCACIÓN



GOBIERNO de GUATEMALA
DR. ALEJANDRO GIAMMATTEI

SECRETARÍA DE SEGURIDAD ALIMENTARIA Y NUTRICIONAL DE LA PRESIDENCIA DE LA REPÚBLICA



GOBIERNO de GUATEMALA
DR. ALEJANDRO GIAMMATTEI

SECRETARÍA PRESIDENCIAL DE LA VELOCIDAD



GOBIERNO de GUATEMALA
DR. ALEJANDRO GIAMMATTEI

COMISIÓN PRESIDENCIAL DE ASUNTOS MUNICIPALES



Instituto Guatemalteco de Turismo



SEGEPLAN



LIBERTAD
15 DE
SEPTIEMBRE
DE 1821

Estimados Alcaldes y Alcaldesas:

Me dirijo a ustedes con un mensaje de profundo compromiso y gratitud en este importante momento de transición de gobierno. Como Presidente de la República de Guatemala, identificado plenamente con el municipalismo y la necesidad de fortalecer el poder local, es mi deber informarles sobre los alcances y resultados a nivel local y nacional, y cómo orientar de mejor manera los retos del desarrollo en las 340 municipalidades del país.

En este sentido, deseo resaltar el análisis exhaustivo realizado por la Secretaría de Coordinación Ejecutiva de la Presidencia, los Ministerios y demás instituciones que reportan los logros alcanzados a nivel sectorial y del Sistema de Consejos de Desarrollo, así como las brechas que se deben superar. Los datos recopilados en este análisis, proporcionan una base sólida para la toma inteligente y oportuna de decisiones en cada municipalidad, por lo que se ilustran las prioridades de su municipio, así como las transferencias financieras que el Organismo Ejecutivo traslada de manera efectiva y oportuna a todas las municipalidades del país, lo que ha permitido ir cerrando brechas y asegurar un futuro más próspero.

El Sistema de Consejos de Desarrollo ha sido una herramienta fundamental para fomentar la participación ciudadana y garantizar que las necesidades de nuestras comunidades sean atendidas de manera adecuada. Gracias al esfuerzo conjunto entre el Gobierno central y las

municipalidades, se han logrado avances notables en el desarrollo local y en la mejora de la calidad de vida de nuestros ciudadanos, fortaleciendo así el municipalismo.

Es importante reconocer que aún existen retos por alcanzar. Estos retos y brechas demandan como país, redoblar esfuerzos y a trabajar de la mano para superar las adversidades. Con la información proporcionada por el Gobierno central en este documento, estamos en una posición sólida para tomar decisiones informadas que nos permitan avanzar hacia una Guatemala con más desarrollo. Hacer gobierno implica recordar que el verdadero poder radica en la unidad, complementariedad y colaboración, por lo que trabajar en conjunto para beneficio de las comunidades, asegura construir una Guatemala más fuerte, más unida y más próspera.

**"Que Dios bendiga Guatemala".
Con gratitud y compromiso,**

**Dr. Alejandro Giammattei
Presidente de la República**

LIBERTAD
15 DE
SEPTIEMBRE
DE 1821

Eficiencia en aportes a Consejos de Desarrollo, Departamental, Sololá 2020 - 2023

No.	Municipio	Porcentaje de ejecución 2020	Porcentaje de ejecución 2021	Porcentaje de ejecución 2022	Porcentaje de ejecución 2023	Porcentaje de ejecución 2020 - 2023
1	San Lucas Tolimán	99%	100%	100%	70%	91%
2	San Andrés Semetabaj	100%	100%	100%	68%	91%
3	Nahualá	100%	100%	99%	65%	90%
4	Santa Cruz La Laguna	100%	99%	100%	62%	88%
5	Santa Catarina Ixtahuacán	100%	100%	100%	48%	84%
6	Concepción	100%	100%	100%	27%	78%
7	San Juan La Laguna	100%	100%	100%	20%	77%
8	Santa Catarina Palopó	96%	100%	100%	20%	77%
9	Santa María Visitación	100%	100%	97%	20%	76%
10	Santa Lucía Utatlán	100%	100%	100%	15%	76%
11	San José Chacayá	100%	100%	100%	4%	73%
12	San Pablo La Laguna	96%	100%	100%	0%	72%
13	San Antonio Palopó	86%	100%	100%	22%	72%
14	Sololá	100%	100%	100%	2%	72%
15	Panajachel	92%	100%	100%	12%	71%
16	Santiago Atitlán	100%	100%	89%	16%	71%
17	Santa Clara La Laguna	100%	100%	100%	15%	70%
18	San Pedro La Laguna	100%	100%	100%	20%	69%
19	San Marcos La Laguna	100%	100%	20%	0%	42%

*Información al mes de agosto 2023,

Asignación IVA-PAZ CODEDE

Santa Catarina Ixtahuacán, Sololá

Al mes de agosto de 2023

Ejercicio Fiscal	Monto Aprobado	Saldo de Arrastre (Ejercicio fiscal anterior)	Monto Real	Monto Desembolsado	Saldo de Arrastre (Ejercicio fiscal actual)	Porcentaje de Ejecución
2020	Q8,703,766.00	Q0.00	Q8,703,766.00	Q8,703,766.00	Q0.00	100%
2021	Q8,703,766.00	Q0.00	Q8,703,766.00	Q8,703,766.00	Q0.00	100%
2022	Q10,067,603.00	Q0.00	Q10,067,603.00	Q10,067,603.00	Q0.00	100%
2023	Q11,962,390.00	Q0.00	Q11,962,390.00	Q5,730,201.10	Q6,232,188.90	48%
Total	Q39,437,525.00	Q0.00	Q39,437,525.00	Q33,205,336.10	Q6,232,188.90	84%

Porcentaje de ejecución (2020 - 2022)

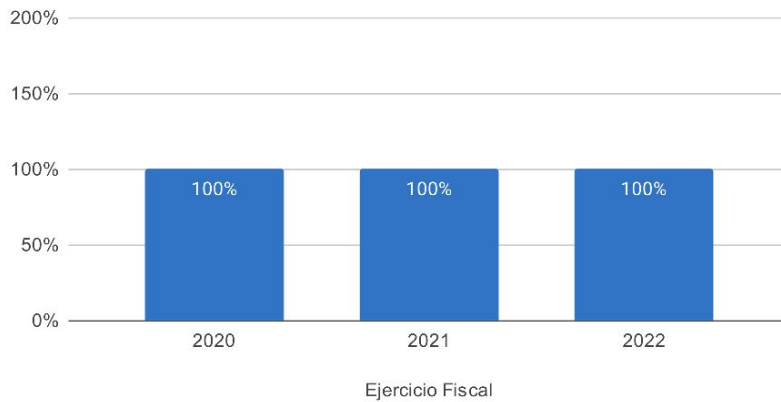

Proyectos | Tipología (2020-2023)

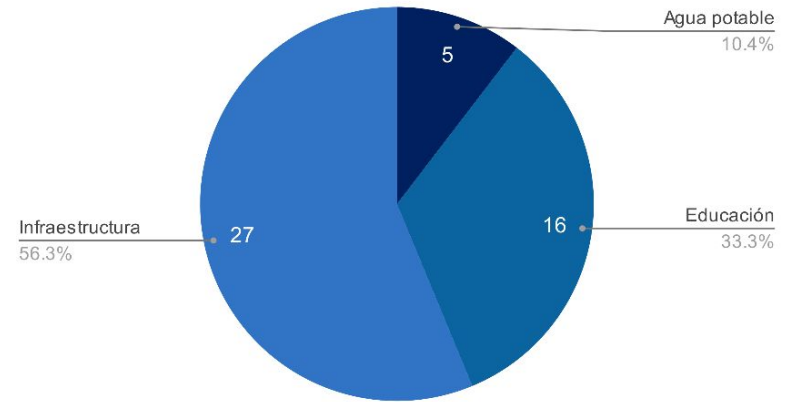

Asignaciones y Transferencias al Municipio

Ejercicio Fiscal	Asignación Constitucional	Asignación IVA-PAZ Municipalidades	Asignación Vehículos	Petróleo	Asignación IVA-PAZ CODEDE	Total
2020	Q 9,068,236.48	Q 11,271,758.53	Q 1,266,324.13	Q 346,170.23	Q8,703,766.00	Q 32,463,017.37
2021	Q 9,745,737.28	Q 12,113,887.58	Q 1,360,933.00	Q 373,076.30	Q8,703,766.00	Q 32,297,400.16
2022	Q 11,674,887.78	Q 13,792,032.11	Q 1,337,159.77	Q 442,050.49	Q10,067,603.00	Q 38,163,733.15
2023	Q 13,435,304.17	Q 15,853,936.41	Q 1,402,523.48	Q 465,928.23	Q11,962,390.00	Q 45,312,934.29
Total	Q 43,924,165.71	Q 53,031,614.63	Q 5,366,940.38	Q 1,627,225.25	Q39,437,525.00	Q 148,237,084.97

Total asignado al municipio: **Q 148,237,084.97**

Necesidades Municipales Santa Catarina Ixtahuacán, Sololá

Área prioritaria	Brecha %	Necesidades				
Educación						
PAIN (Programa de atención integral al niño y niña)	100%	En este nivel existe	9302	niños que necesitan atención educativa.		
Preprimaria	35%	Se recomienda contemplar	48	aulas y docentes para cubrir a	1433	niños.
Primaria	3%	Se recomienda contemplar	8	aulas y docentes para cubrir a	230	niños.
Básico	57%	Se recomienda contemplar	88	aulas y docentes para cubrir a	2630	niños.
Diversificado	95%	Se recomienda contemplar	141	aulas y docentes para cubrir a	4219	niños.

2

Salud y agua potable						
Porcentaje desnutrición aguda	0.2%	Se registró	18	casos de niños menores de 5 años con desnutrición aguda en el municipio.		
Porcentaje desnutrición crónica	29%	Se registró	2284	casos de niños menores de 5 años con desnutrición crónica en el municipio.		
Establecimientos de salud	0%	Considerando que el CAP tiene capacidad para atender hasta a 40,000 personas y el puesto de salud a 5,000 personas, se determina que no existe brecha de establecimientos de salud, la población tiene acceso a establecimientos de salud.				
Enfermedades causadas por alimentos y agua	4.6%	Se registró	2638	casos de enfermedades transmitidas por alimentos o agua contaminada.		
Red domiciliar de agua potable	4%	Se necesita cubrir el acceso a red domiciliar de agua potable de	480	viviendas.		

3

Saneamiento						
Manejo de desechos	91%	10507 viviendas requieren de un sistema adecuado de manejo de desechos sólidos o tren de aseo.				
Acceso a servicio sanitario	56%	6405 viviendas requieren de acceso a un servicio sanitario adecuado.				
Acceso a sistema de drenajes	55%	6362 viviendas requieren acceso a sistema de drenajes.				

4

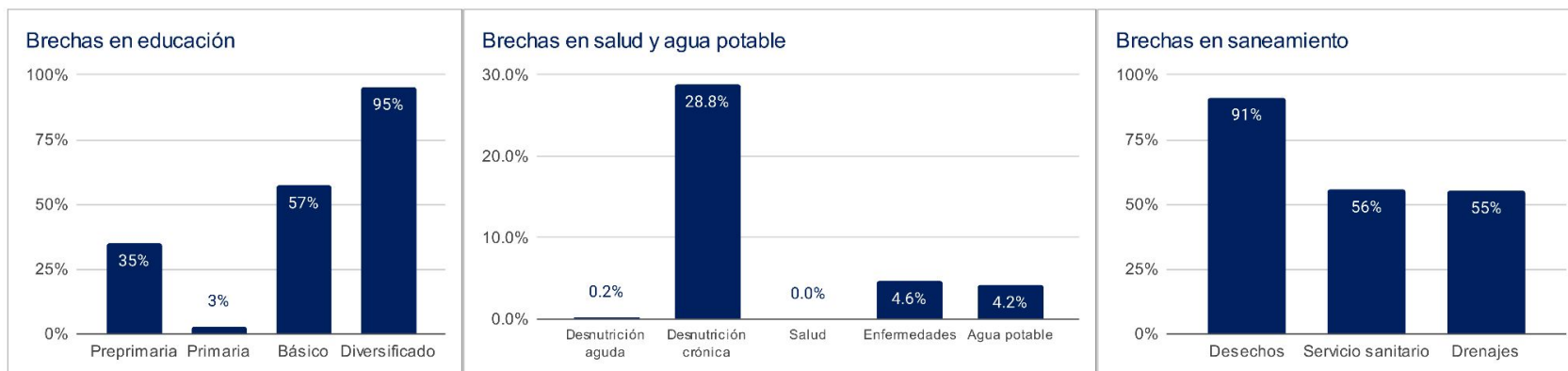

1 Asignaciones y Transferencias a Municipalidades, Dirección Financiera, MINFIN (2023)

3 Morbilidad por desnutrición crónica y aguda en menores de 5 años, SIGSA - MSPAS (2022), Morbilidad por enfermedades relacionadas a enfermedades transmitidas por alimentos y/o agua (ETAS's), SIGSA - MSPAS (2022), Establecimientos de salud a nivel nacional, MSPAS (2023),

2 Datos poblacionales del Censo 2018, INE (2018), Cobertura educativa, MINEDUC (2023),

4 Datos poblacionales y de vivienda, Censo 2018, INE (2018),

Departamento: Sololá

(1) ▾

Municipio: Santa Catarina Ixtahuacán

(1) ▾

Año	Aporte Consejos	Constitucional	IVA-Paz Municipalidades	Vehículos	Petróleo	Total
2024	13.888.104,00	13.435.304,17	15.853.936,41	1.402.523,48	465.928,23	45.045.796,29
2025	14.923.315,80	15.199.004,66	17.648.431,59	1.448.089,53	518.341,08	49.737.182,64
2026	16.286.045,80	16.441.374,88	18.938.872,04	1.479.488,44	551.577,87	53.697.359,04
2027	17.648.775,80	17.683.745,11	20.229.312,50	1.510.887,36	584.814,66	57.657.535,44
Total	62.746.241,40	62.759.428,82	72.670.552,54	5.840.988,81	2.120.661,84	206.137.873,41

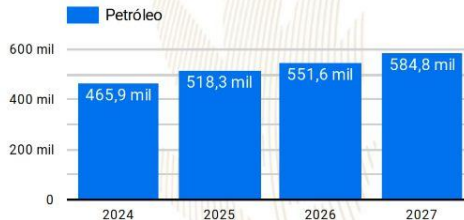
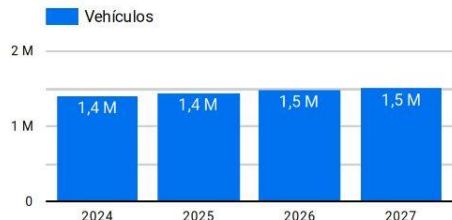
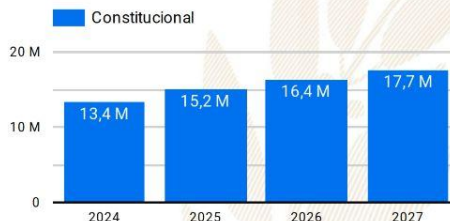
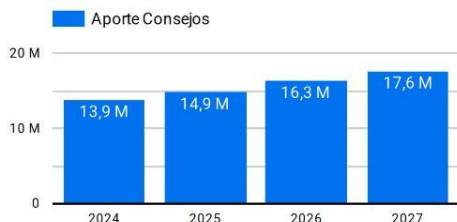

Año 2024: Presupuesto sujeto a aprobación por el Congreso de la República de Guatemala.

Años 2025-2027: Proyección elaborada en base a presupuestos aprobados para los años 2020 a 2024.

Resumen de **giras** **presidenciales**

Giras Presidenciales es un modelo de seguimiento programático presidencial y de administración pública introducido en Guatemala en 2021, con el propósito de establecer mayor cercanía entre el gobierno central y los poderes locales. Estas giras permitieron la coordinación interinstitucional entre la Secretaría Privada de la Presidencia, la Secretaría de Coordinación Ejecutiva de la Presidencia y el gabinete de gobierno, con el liderazgo del Presidente de la República. La aceptación por parte de los alcaldes fue notable, con altos porcentajes de asistencia a las giras.

El enfoque municipalista del modelo promovió el acercamiento entre los poderes locales y el gobierno central, mediante mesas de discusión que abordaron temas de importancia municipal y agilizaron los procesos para satisfacer demandas y necesidades locales. Se presentaron propuestas prácticas para encontrar soluciones a través del seguimiento programático.

MODALIDADES

Las giras presidenciales se adaptaron a distintas modalidades, presenciales en cabeceras departamentales y en el Palacio Nacional, incluyendo reuniones virtuales durante la pandemia de COVID-19, demostrando la capacidad de adaptación y la importancia de utilizar recursos tecnológicos para garantizar la continuidad de la gestión pública.

SEGUIMIENTO

La documentación y el seguimiento de acciones derivadas de los proyectos y programas de desarrollo fueron sistematizados, esto fue logrado a través de la Secretaría de Coordinación Ejecutiva de la Presidencia y la Secretaría Privada de la Presidencia, con equipos dedicados a mantener actualizada la Matriz de Seguimiento a Compromisos Presidenciales y Solicitudes Municipales en las Mesas de Trabajo.

RESULTADO

Las giras presidenciales contribuyeron a mejorar la administración pública, fortaleciendo la confianza y la participación ciudadana en la gestión gubernamental. Además, agilizaron los procesos y redujeron los tiempos de respuesta, impulsando el desarrollo del país.

Departamento: Sololá

(1) ▼

Municipio: Santa Catarina Ixtahuacán

(1) ▼

Los Compromisos Presidenciales y Solicitudes de Alcaldes, se adquirieron por el Señor Presidente, durante las Giras Presidenciales realizadas durante el periodo de Gobierno 2020-2023.

La Secretaría de Coordinación Ejecutiva de la Presidencia en coordinación con La Secretaría Privada de la Presidencia, realizaron el seguimiento programático de los Compromisos Presidenciales y Solicitudes de Alcaldes, en base a la actualización del avance indicado por los delegados de los diferentes Ministerios y Secretarías responsables.

Compromisos Presidenciales



Compromisos

0



El Municipio no cuenta con
Compromisos Presidenciales

● Ejecutados y en Ejecución ● Pendientes de Acción Munic... ● Programados 2023

Instituciones	Compromisos ▼	Solicitudes
1. MIDES	0	1
2. MINEDUC	0	3
3. MINGOB	0	1
4. MINTRAB	0	1
5. SCEP	0	6
6. MSPAS	0	1
7. MINECO	0	1
8. MAGA	0	3
9. CIV	0	2
Total	0	19

Solicitudes de Alcaldes

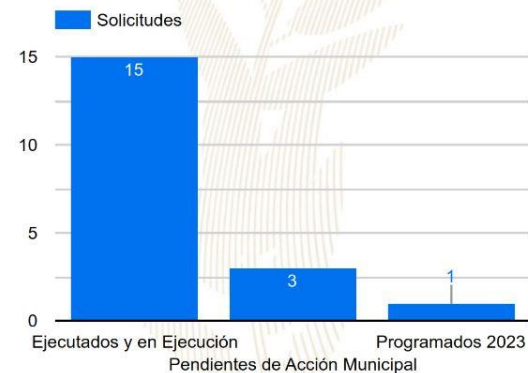

Solicitudes

19

● Ejecutados y en Ejecución ● Pendientes de Acción Munic... ● Programados 2023

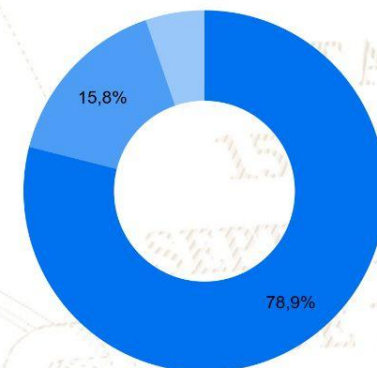

SIPROCODE

La SCEP, con el objetivo de modernizar y hacer más eficientes, eficaces y transparentes los procesos de planificación y ejecución de los proyectos financiados con recursos de inversión destinados al Sistema de Consejos de Desarrollo, presentó ante el Consejo Nacional de Desarrollo Urbano y Rural -CONADUR- el Sistema Electrónico para la Administración de Procesos de Proyectos de Consejos de Desarrollo para su aprobación.

OBJETIVO

Acercar a los entes rectores y a las unidades ejecutoras, con el fin de agilizar los procesos de solicitud y emisión de avales, dictámenes técnicos u otros documentos, para la aprobación de los proyectos en las etapas de planificación y ejecución. Asimismo, sustituir las interacciones físicas por virtuales y a la vez establecer un historial de tiempo por gestión realizada entre las unidades ejecutoras y los entes rectores, también notificar en tiempo real sobre las nuevas solicitudes.

BENEFICIOS INSTITUCIONALES

- Coordinación interinstitucional permanente.
- Disminución de la burocracia.
- Reducción de la vulnerabilidad en los procedimientos.
- Agilización de procesos.
- Reducción de tiempo en emisión de avales, dictámenes técnicos y otros documentos a 20 días hábiles.
- Disminución de costos en trámites.
- Fortalece la transparencia en los procesos.
- Monitoreo y seguimiento a través de la plataforma;
- Trámites no presenciales.
- Vista pública de información general y acceso a la misma.
- Permitir el seguimiento a los procesos y gestiones de trámites en cada una de sus etapas por parte de las instituciones involucradas.

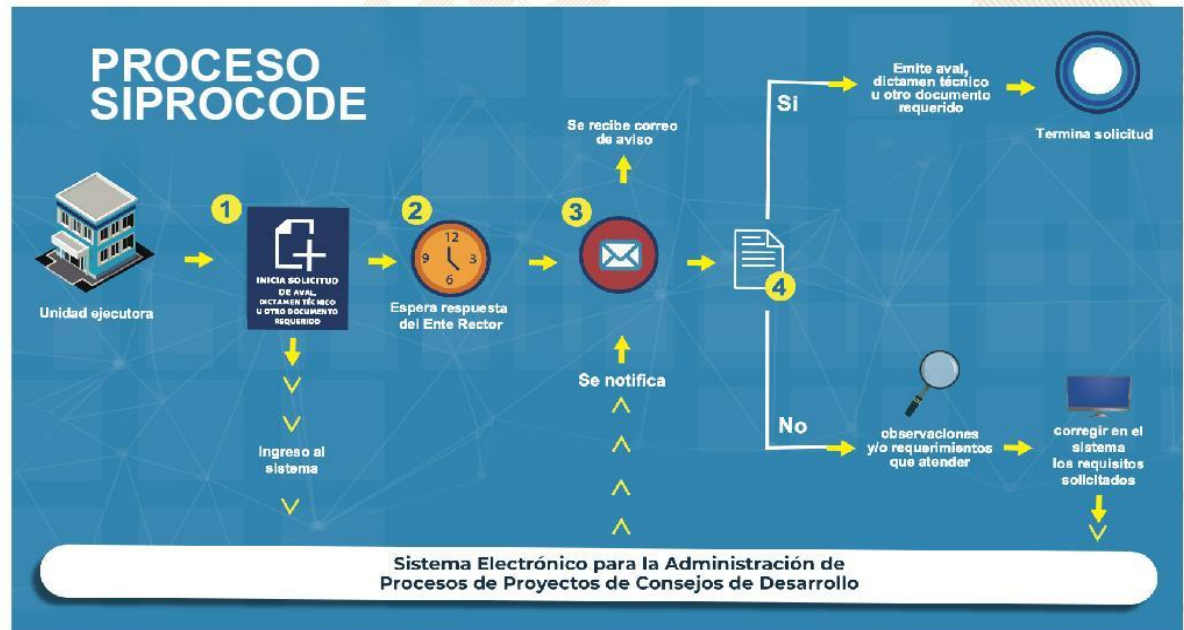

La SCEP coordina con diferentes instituciones del Estado y sector privado, para acercar los servicios públicos de forma temporal en alianza con municipalidades y gobernaciones departamentales, estimulando de esa manera el proceso de desconcentración de las instituciones del Estado.

SCEP realizó acciones de coordinación y logística para el desarrollo de las Jornadas Móviles de Servicios Integrados desde el año 2020 hasta julio de 2023.

Servicios que se brindan durante las Jornadas Móviles de Servicios Integrados:

- Trámites de carencia de antecedentes policiales, renovación de licencia de conducir, pasaportes, actualización de datos y empadronamiento.
- Quioscos informativos del Sistema Nacional del Empleo, promoción del turismo y talleres de temas ambientales, entre otros.
- Información sobre las iniciativas Bono Social, entrega de becas y Comedores Sociales.
- Acceso a consultas de medicina general, psicología, nutrición, pediatría, hisopados, jornada de vacunación contra el COVID-19 y charlas sobre salud.
- Capacitaciones en temas tributarios y actualización de documentos, entre otros.



DEPARTAMENTO DE
TRÁNSITO DE LA PNC



GOBIERNO de
GUATEMALA
DR. ALEJANDRO GIANMATTEI

MINISTERIO DE
ECONOMÍA



GOBIERNO de
GUATEMALA
DR. ALEJANDRO GIANMATTEI

MINISTERIO DE
SALUD PÚBLICA
Y ASISTENCIA
SOCIAL



CONSEJO
NACIONAL DE
ATENCIÓN AL MIGRANTE
DE GUATEMALA

CONAMIGUA

Portal de

Gobiernos Locales

Estimado Usuario, Bienvenido

PORTAL DE GOBIERNOS LOCALES

Es un sitio web que ofrece al usuario, de forma fácil, dinámica e integrada, el acceso a una serie de recursos y de servicios relacionados a la información presupuestaria y financiera registrada por los gobiernos locales y sus empresas municipales en el SIAF.

Este portal cuenta con reportes dinámicos establecidos que ofrecen datos en tiempo real relacionados a:

- Presupuesto por Resultados
- Enfoque Temático
- Grupo Objeto de Gasto
- Finalidad, Función y División

También permite al usuario elaborar sus propios reportes de ingresos, gastos y contables de acuerdo a sus necesidades.

Para el análisis de las finanzas municipales y la oportuna toma de decisiones, pone a disposición los siguientes tableros de indicadores:

ICFM Índice Consolidado Financiero Municipal:

Es una herramienta de análisis que permite a los funcionarios municipales realizar mediciones de los datos que registran en el -SICOIN GL-, con los cuales se puede interpretar la situación económico-financiera de la municipalidad durante uno o varios ejercicios fiscales.

Objetivos de Desarrollo Sostenible:

Se presenta el impacto de la Gestión Municipal desde la perspectiva de los Objetivos de Desarrollo Sostenible.

Actualmente ofrece a los usuarios municipales la oportunidad de realizar el pago de sus servicios públicos a través de internet.

Cobros en Línea:

Permite al vecino realizar sus pagos a través de tarjeta de crédito y/o débito, de cualquier servicio (agua, IUSI y arbitrios) que presta la Municipalidad, desde la comodidad de su casa o desde cualquier lugar en donde se encuentre; al ingresar en el ícono le permitirá:

- Pagar documento de cobro (Todos los Servicios)
- Pagar boleto de ornato
- Pagar multas de tránsito



También cuenta con una sección de noticias, biblioteca virtual y enlaces importantes.

Para acceder al Portal de Gobiernos Locales, escanea o haz click en el código QR:



ÍNDICE CONSOLIDADO FINANCIERO MUNICIPAL - ICFM -

12100706

SOLOLÁ





SANTA CATARINA IXTAHUACAN



Calificación General
Gestión Financiera

69

Moderada

	Puntuación máxima		Resultado municipio	
 <p>Solvencia General</p>	30	Evalúa la generación y captación de recursos propios municipales que permitan la sostenibilidad financiera en el mediano y largo plazo. Asimismo refleja la dependencia en relación a las transferencias de la Administración Central.	11	
	Autonomía Financiera Municipal		15	3
	Dependencia Financiera Municipal		6	1
	Ahorro Operacional		5	4
	Relación de Recursos y Gastos - Sin Endeudamiento		4	3
 <p>Solvencia Financiera</p>	30	Mide el nivel de endeudamiento, la capacidad de pago de la municipalidad, a través de la solvencia de sus finanzas y el volumen de endeudamiento.	28	
	Liquidez Financiera		5	5
	Recursos por Endeudamiento		5	5
	Pasivo por Endeudamiento		10	10
	Pasivo con Acreedores		10	8
 <p>Dinamismo Económico</p>	15	Evalúa la relación entre la inversión, la captación de recursos propios y el nivel de deuda en relación a la población de cada municipio, según el número de habitantes reflejados en la proyección proporcionada por el Instituto	8	
	Inversión por Habitante		5	2
	Recursos Propios por Habitante		5	1
	Pasivo por Habitante		5	5
 <p>Evaluación Presupuestaria</p>	25	Mide la eficiencia en cuanto a la ejecución de recursos percibidos y gastos pagados, durante un ejercicio fiscal en relación al presupuesto vigente.	22	
	Ejecución Presupuestaria de Ingresos		6	6
	Ejecución Presupuestaria de Egresos		5	4
	Relación de Gastos e Ingresos Ejecuta		5	5
	Ejecución por Tipo de Gasto		6	6
Transferencias Presupuestarias	3	1		

Fuente: Reporte índice consolidado financiero municipal ICFM, 2023, Ministerio de Finanzas Públicas.



Para acceder al detalle anual sobre el ICFM escanea el siguiente código QR

Ingresos

Código y Clase de Ingreso	Código y Recurso de Ingreso	Recurso Auxiliar	Presupuesto Vigente 2022	Presupuesto Vigente 2023
10000 INGRESOS TRIBUTARIOS	10282 SOBRE ESTABLECIMIENTOS DE SERVICIOS	Anuncios Comerciales	Q 2,000	Q 2,000
	Total 10282 SOBRE ESTABLECIMIENTOS DE SERVICIOS		Q 2,000	Q 2,000
	10284 SOBRE DIVERSIONES Y ESPECTÁCULOS	Cablevision	Q 6,000	Q 6,000
	Total 10284 SOBRE DIVERSIONES Y ESPECTÁCULOS		Q 6,000	Q 6,000
	10289 OTROS ARBITRIOS MUNICIPALES	Multa del Boleto de Ornato	Q 30,000	Q 25,000
		Valor Boleto de Ornato	Q 135,000	Q 150,000
	Total 10289 OTROS ARBITRIOS MUNICIPALES		Q 165,000	Q 175,000
Total 10000 INGRESOS TRIBUTARIOS			Q 173,000	Q 181,000
11000 INGRESOS NO TRIBUTARIOS	11290 TASAS Y LICENCIAS VARIAS	Otras tasas y licencias varias	Q -	Q -
		Tasa municipal por alumbrado público	Q 3,145,279	Q 3,200,000
	Total 11290 TASAS Y LICENCIAS VARIAS		Q 3,145,279	Q 3,200,000
	11410 DE EDIFICIOS Y VIVIENDAS	Arrendamiento de Edificios	Q 60,000	Q 60,000
		Arrendamiento de locales	Q 57,210	Q 55,000
	Total 11410 DE EDIFICIOS Y VIVIENDAS		Q 117,210	Q 115,000
	11990 OTROS INGRESOS NO TRIBUTARIOS	Otros ingresos	Q 94,505	Q 100,000
	Total 11990 OTROS INGRESOS NO TRIBUTARIOS		Q 94,505	Q 100,000
Total 11000 INGRESOS NO TRIBUTARIOS			Q 3,356,994	Q 3,415,000
13000 VTA. DE BIENES Y SERV. DE LA ADM. PÚBLICA	13260 SERVICIOS ADMINISTRATIVOS MUNICIPALES	Certificaciones de Matrimonios	Q 5,000	Q 3,500
		Certificaciones Varias	Q 40,000	Q 35,000
		Deslinde de Terrenos	Q 260,737	Q 260,000
		Estacionamiento de Taxis	Q 500	Q -
		Estacionamiento de Vehiculos	Q 159,587	Q 150,000
		Instalacion de Agua Potable	Q 41,312	Q 10,000
		NA	Q -	Q -
		Tala de Arboles	Q 7,000	Q 5,000
		Traspaso Derecho por Servicios	Q 500	Q 500
	Total 13260 SERVICIOS ADMINISTRATIVOS MUNICIPALES		Q 514,636	Q 464,000
Total 13000 VTA. DE BIENES Y SERV. DE LA ADM. PÚBLICA			Q 514,636	Q 464,000
14000 INGRESOS DE OPERACION	14120 VENTA DE PRODUCTOS AGROPECUARIO	NA	Q -	Q -
		Venta de Arboles en Pie	Q 4,000	Q 2,000
		Venta de Otros Productos Agropecuarios Forestales	Q -	Q -
	Total 14120 VENTA DE PRODUCTOS AGROPECUARIOS Y FORESTALES		Q 4,000	Q 2,000
	14240 SERVICIOS PÚBLICOS MUNICIPALES	Baños y Sanitarios Municipales	Q 500	Q -
		Canon de Agua	Q 140,870	Q 149,000
		Exceso / Servicio de Agua por Consumo	Q -	Q -
		Extraccion de Ripio y Basura	Q 60,000	Q 40,000
		NA	Q -	Q -
		Piso de Plaza	Q 191,546	Q 180,000
	Total 14240 SERVICIOS PÚBLICOS MUNICIPALES		Q 392,916	Q 369,000
Total 14000 INGRESOS DE OPERACION			Q 396,916	Q 371,000
15000 RENTAS DE LA PROPIEDAD	15131 POR DEPÓSITOS INTERNOS	Intereses generados por Cuentas Monetarias	Q 30,000	Q 31,000
	Total 15131 POR DEPÓSITOS INTERNOS		Q 30,000	Q 31,000
	15310 ARRENDAMIENTO DE TIERRAS Y TERRENOS	Arrendamiento de Predios	Q 40,000	Q 40,000
		Arrendamiento de Terrenos	Q -	Q -
		NA	Q -	Q -
	Total 15310 ARRENDAMIENTO DE TIERRAS Y TERRENOS		Q 40,000	Q 40,000
Total 15000 RENTAS DE LA PROPIEDAD			Q 70,000	Q 71,000

16000 TRANSFERENCIAS CORRIENTES	16210 DE LA ADMINISTRACIÓN CENTRAL	Impuesto al Valor Agregado (IVA-PAZ) para Funcionamiento	Q	3,625,000	Q	3,625,000
		IMPUESTO CIRCULACION DE VEHICULOS PARA FUNCIONAMIENTO	Q	34,023	Q	34,025
		IMPUESTO PETROLEO Y DERIVADOS PARA FUNCIONAMIENTO			Q	-
		NA			Q	-
		Situado Constitucional para Funcionamiento	Q	1,167,489	Q	1,250,000
	Total 16210 DE LA ADMINISTRACIÓN CENTRAL		Q	4,826,512	Q	4,909,025
Total 16000 TRANSFERENCIAS CORRIENTES			Q	4,826,512	Q	4,909,025
17000 TRANSFERENCIAS DE CAPITAL	17110 DE PERSONAS Y UNIDADES FAMILIARES	De Personas P/Proyectos y Obras de Inversion	Q	11,803	Q	11,803
	Total 17110 DE PERSONAS Y UNIDADES FAMILIARES		Q	11,803	Q	11,803
	17210 DE LA ADMINISTRACIÓN CENTRAL	Impuesto al Valor Agregado(IVA-PAZ) Inversión	Q	10,875,000	Q	10,875,000
		Impuesto de Circulacion de Vehiculos para Inversion	Q	1,326,910	Q	1,326,975
		Impuesto Petroleo y sus Derivados para Inversion	Q	407,116	Q	407,116
		Situado Constitucional Para Inversión	Q	10,507,399	Q	11,250,000
	Total 17210 DE LA ADMINISTRACIÓN CENTRAL		Q	23,116,424	Q	23,859,091
	17220 DE ENTIDADES DESCENTRALIZADAS Y AUTÓNOMAS NO FINANCIERAS	CODEDE FONPETROL			Q	-
		CODEDE IVA PAZ	Q	10,947,951	Q	14,159,590
		COLOCACIONES INTERNAS	Q	-	Q	-
		DISMINUCIÓN DE CAJA Y BANCOS DE RECURSOS DEL TESORO	Q	4,000,000	Q	7,200,000
		NA			Q	-
	Total 17220 DE ENTIDADES DESCENTRALIZADAS Y AUTÓNOMAS NO FINANCIERAS		Q	14,947,951	Q	21,359,590
Total 17000 TRANSFERENCIAS DE CAPITAL			Q	38,076,179	Q	45,230,484
23000 DISMINUCIÓN DE OTROS ACTIVOS FINANCIEROS	23110 DISMINUCIÓN DE CAJA Y BANCOS	SC-Distribucion de Petroleo y sus Derivados	Q	1,928		
		SC-impuesto Circulacion de Vehiculos	Q	69,972		
		SC-Ingresos Ordinarios de Aporte Constitucional	Q	178,797	Q	27,338
		SC-Ingresos Propios Municipales	Q	345,371	Q	39,743
		SC-Ingresos Tributarios IVA-PAZ	Q	350,680	Q	693
	Total 23110 DISMINUCIÓN DE CAJA Y BANCOS		Q	946,747	Q	67,774
	23440 DISMINUCIÓN DE ANTICIPOS A CONTRATISTAS Y PROVEEDORES A LARGO PLAZO	Anticipo Ingresos Propios Municipales	Q	75,000	Q	208,085
		Anticipo Ingresos Tributarios IVA PAZ	Q	870,722	Q	627,279
		Anticipos Distribución de Petróleo y sus Derivados	Q	113,717	Q	44,258
		Anticipos Impuesto Circulación de Vehículos	Q	15,000	Q	78,077
		Anticipos Ingresos Ordinarios de Aporte Constitucional	Q	513,929	Q	479,401
		Consejo de Desarrollo DISMINUCIÓN DE CAJA Y BANCOS DE RECURSOS DEL TESORO			Q	800,000
	Total 23440 DISMINUCIÓN DE ANTICIPOS A CONTRATISTAS Y PROVEEDORES A LARGO PLAZO		Q	1,588,367	Q	2,237,099
Total 23000 DISMINUCIÓN DE OTROS ACTIVOS FINANCIEROS			Q	2,535,115	Q	2,304,874

Egresos

Municipalidad2	Tipo de Gasto	Presupuesto Vigente 2022	Presupuesto Vigente 2023
SOLOLÁ - MUNICIPALIDAD DE SANTA CATARINA IXTAHUACAN		Q 49,949,352	Q 56,946,383
	GASTOS DE FUNCIONAMIENTO	Q 8,971,247	Q 8,639,235
	INVERSIÓN	Q 40,978,105	Q 48,307,148
Total general		Q 49,949,352	Q 56,946,383

Ventanilla Única Municipal de Empleo - VUME -

Es un espacio de alianza estratégica con las municipalidades que tiene como objetivo brindar servicios que incrementen el perfil de empleabilidad de la población a nivel local, de tal manera que incrementen sus posibilidades de inserción laboral.

A través de las ventanillas, también se brinda a la población oportunidades de formación y capacitación técnica y otros servicios de los que el MINTRAB dispone, para que la población pueda acceder a estos de una forma más ágil desde su municipio.

Beneficios de la VUME



Para mayor
información,
escanea o haz
click en el
código QR:



Proceso para la implementación de la VUME en el municipio

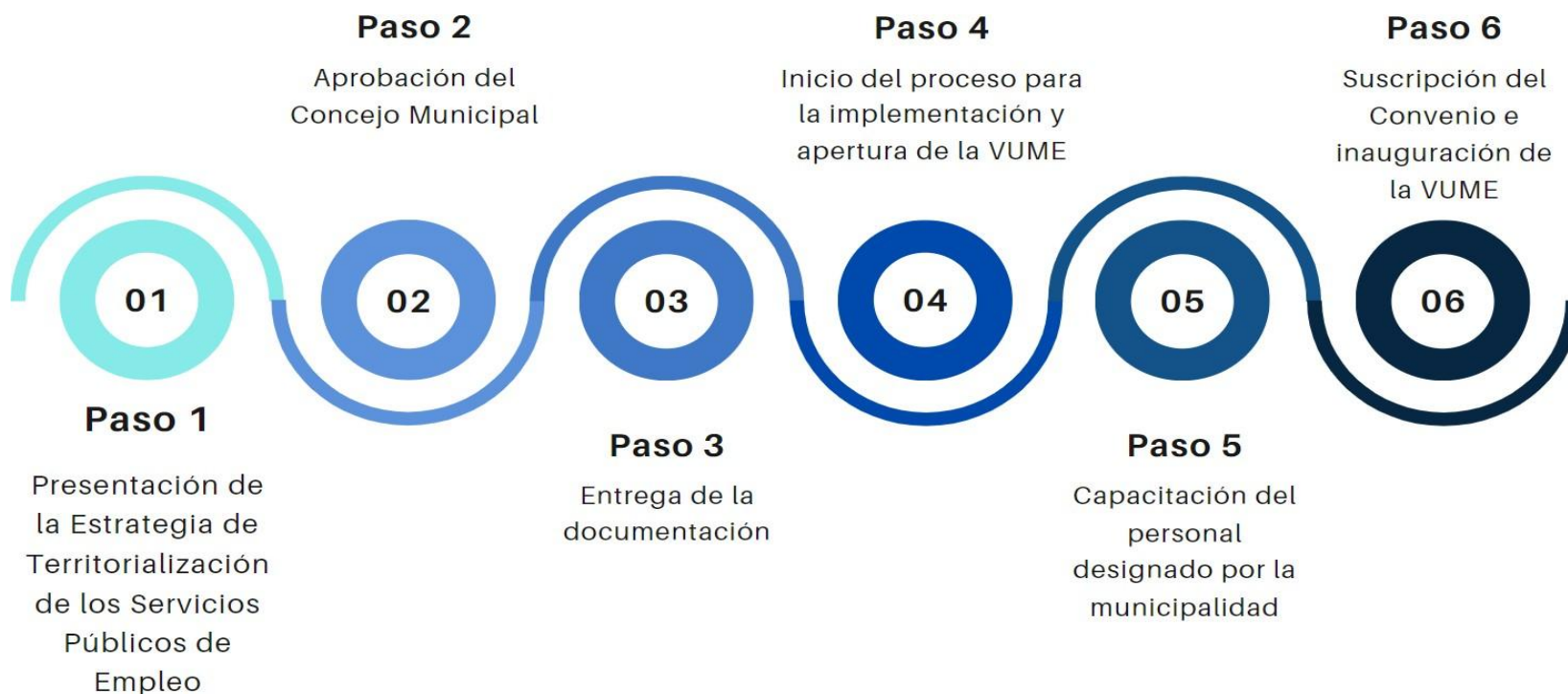

Estrategia Nacional de Municipios y Comunidades Saludables

Línea de tiempo

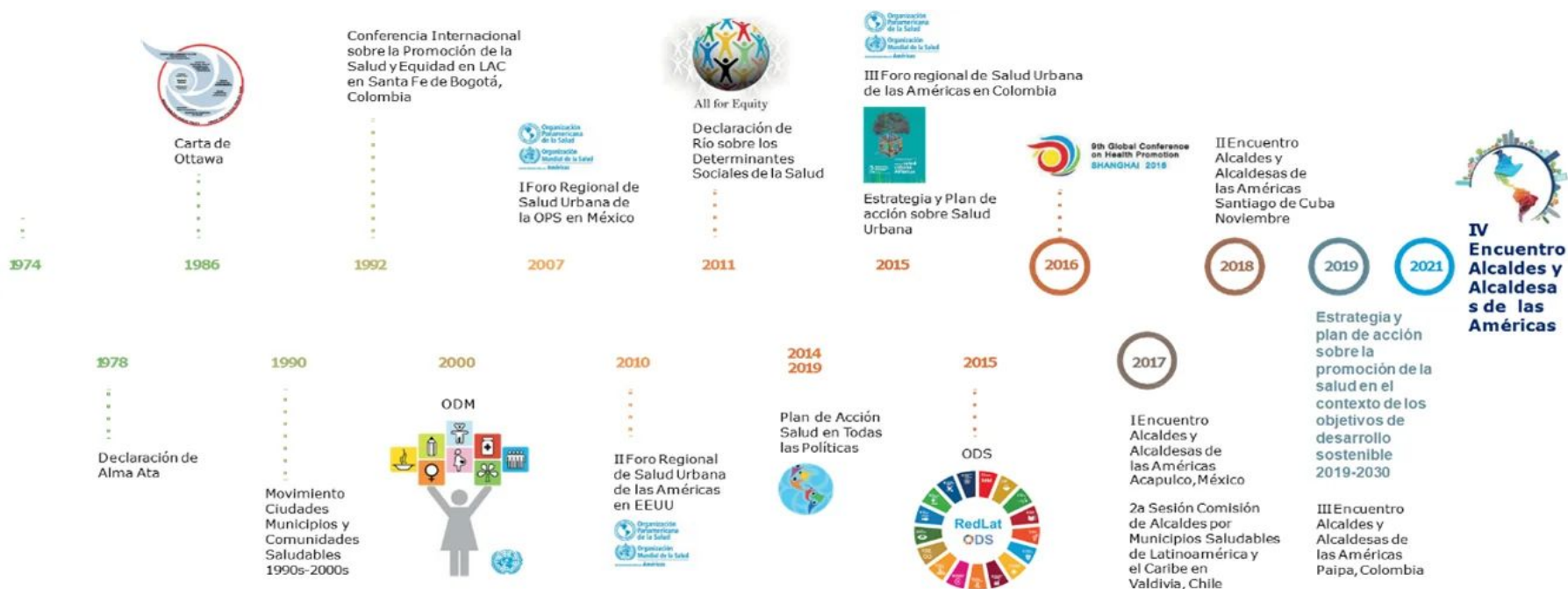

Fuente: Líneas Orientadoras para Municipios, Ciudades y Comunidades Saludables (MCCS) en la Región de las Américas (OPS/OMS, 2019).





Estrategia Nacional de Municipios y Comunidades Saludables

CONTENIDO

1. Municipio Saludable.

2. Intersectorialidad en Salud.

3. Mi municipio es sano. Entornos y estilos de vida Saludable.

4. Cero muertes maternas y Cero desnutrición en mi municipio.

5. Mi Municipio es verde.

6. Participación Social en Salud. Comunidades Saludables.

7. Gestión de Riesgo en Salud.



Promoción

Prevención

Atención

Rehabilitación

LIBERTAD

DE

DE 1821

Situación Actual: Tratamiento de Aguas Residuales

OBLIGATORIEDAD MUNICIPAL



- Elaboración del Estudio Técnico de Aguas Residuales (ETAR) con el inventario de descargas del municipio, a más tardar el **30 de mayo de 2024**.
- Las municipalidades deberán cumplir con tener en operación, sistemas de tratamiento de las **2 descargas principales** a más tardar el **02 de mayo del 2025**.
- En el **02 de mayo 2027** deberán cumplir con tratar el 60% de sus descargas con los parámetros indicados en dicha etapa.
- En el **02 de mayo 2031** deberán cumplir con tratar el 100% de sus descargas con los parámetros indicados en dicha etapa.

Para la elaboración y actualización de los estudios técnicos se deberá de cumplir con el **Manual General del Reglamento de las Descargas y Reuso de Aguas Residuales y de la Disposición de Lodos. Acuerdo Ministerial Número 105-2008.**

Para el seguimiento y evaluación de aguas residuales y de aguas para reuso, los entes generadores deberán tomar a su costa, como mínimo, **dos muestras al año** y efectuar los análisis que correspondan de conformidad con los parámetros contenidos en el estudio técnico." **Artículo 49**

Departamento	Sololá	Estudio Técnico de Aguas Residuales	No tiene	Descargas que el Inventario Reporta	3
Municipio	Santa Catarina Ixtahuacán	Plantas de Tratamiento en Operación	2	Plantas de Tratamiento sin Operación	1

REGLAMENTO 164-2021

El Acuerdo Gubernativo 164-2021, **Reglamento para la Gestión Integral de Residuos y Desechos Sólidos Comunes** es un esfuerzo en conjunto del Organismo Ejecutivo, las Municipalidades y todos los habitantes de Guatemala para solucionar progresivamente una problemática que es conocida comúnmente como "Basura" a Nivel Nacional.



**ENTRÓ EN VIGENCIA
EL 11 DE AGOSTO DE 2021**

Escanea el Código QR o visita el sitio web www.marn.gob.gt/Reglamento-164-2021 para conocer a detalle los plazos y obligaciones que establece este Reglamento.

¿Quiénes son los entes que deben cumplir este Reglamento?

Estas son algunas de las consideraciones que debes tener en cuenta, si tú, como persona individual o jurídica, pública o privada, nacional o extranjera, desarrollas alguna de las siguientes actividades en cualquier parte del territorio del país:

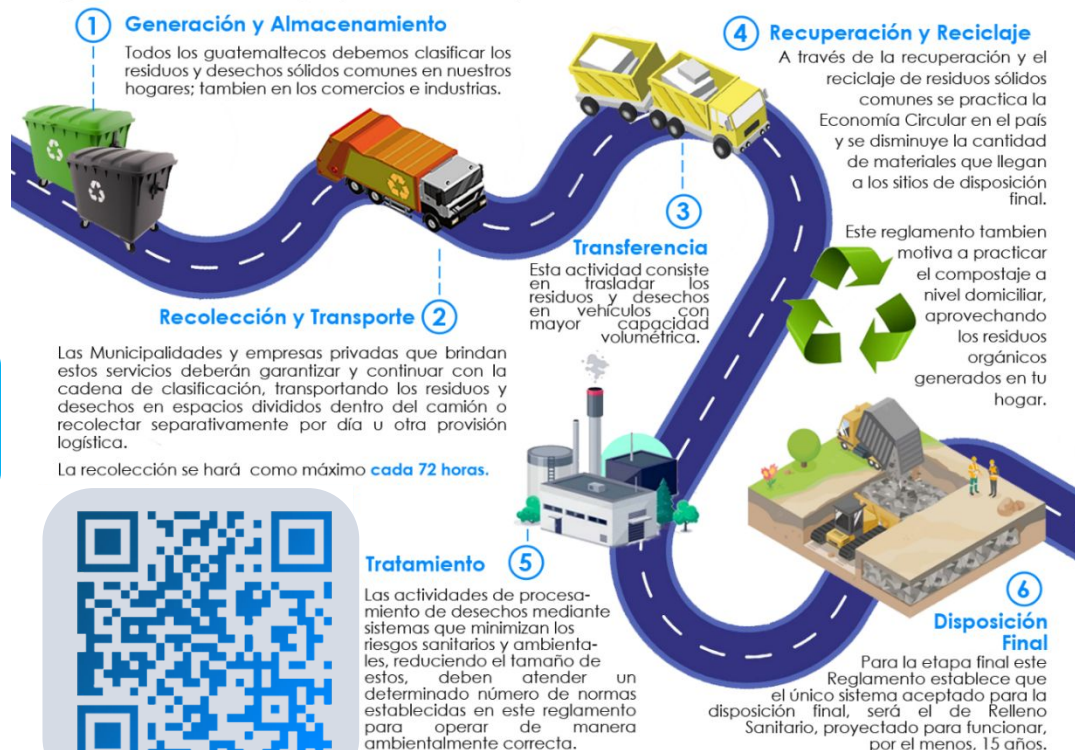

DE 1827

CLASIFICACIÓN DE LOS RESIDUOS Y DESECHOS SÓLIDOS COMUNES

El MARN invita a Clasificar los Residuos y Desechos Sólidos Comunes que generes en tu hogar, comercio, industria y cualquier espacio público del Municipio; según lo establecido en el Acuerdo Gubernativo 164-2021 para proteger el medio ambiente de tu entorno.



Escanea el Código QR para conocer más sobre la Clasificación

Escanea el Código QR para Descargar la Guía de Identificación Gráfica y conocer más sobre la Clasificación,

ORGÁNICO

¿Qué debo colocar en esta Clasificación?

Son productos de origen animal y vegetal, principalmente de los restos de alimentos, agricultura y jardinería. *Algunos ejemplos:*



Restos de Frutas y Verduras



Huesos y Restos de Carnes



Hojas y Residuos de Jardín



Cascarones de Huevos



Filtros y Restos de Café y Té



Panes y Tortillas



Productos con Certificación Compostable



INORGÁNICO

¿Qué debo colocar en esta Clasificación?

Son productos que no están compuestos de materia vegetal o animal y son de difícil descomposición por microorganismos. *Algunos ejemplos:*



Productos Sanitarios
Colocarlos en una bolsa aparte



Bolsas de Frituras



Productos de Duroport

Todos los demás residuos que se contaminen con aceites, líquidos y otros materiales que les haga perder el potencial de ser reciclados.

RECICLABLE

¿Qué debo colocar en esta Clasificación?

Algunos ejemplos:



Cartón de huevos



Botellas de vidrio



Botellas de plástico



Latas de bebidas



Cajas de cartón



Frascos de alimentos



Envases de productos de limpieza



Envases de comida enlatada



Papelería en general



Envases de alimentos y bebidas multipack



Bolsas plásticas



Materiales ferrosos

Información Agroclimática



Para acceder al detalle de la información,
escanea el código QR,

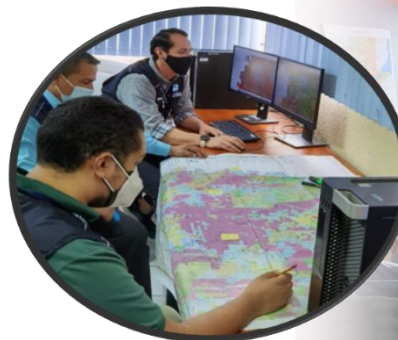

Generalidades

Documento elaborado por el equipo de trabajo conformado por los departamentos de: El Centro de Información Estratégica Agropecuaria, Laboratorio de Información Geográfica, Cobertura Vegetal y Uso de la Tierra, y Departamento de Suelos, de la Dirección de Información Geográfica, Estratégica y Gestión de Riesgos -DIGEGR- del Ministerio de Agricultura, Ganadería y Alimentación -MAGA-.

Características del municipio:

- Geográficas
- Biofísicas
- Productivas

Temáticas:

- Mapa de características geográficas y biofísicas
- Capacidad de uso de la tierra
- Taxonomía de suelos
- Descripción de las principales características
- Condiciones climáticas
- Cobertura vegetal
- Uso de la tierra año 2,020
- Fechas promedio de etapa fenológica ciclo de primera (cultivo de maíz/ frijol).

Se exponen las **potencialidades** y **limitaciones** del municipio en forma general.

INFORMACIÓN AGROCLIMÁTICA

Municipio de Santa Catarina Ixtahuacán, Sololá

Características geográficas y biofísicas

Al Norte: con el municipio de Nahualá.
Al Sur: con los municipios de Samayac, San Pablo Jocopilas, Santo Tomás La Unión y Chicacao del departamento de Suchitepéquez . Al Este: con los municipios de Santa Lucía Utatlán, Santa Clara La Laguna, Santa María Visitación y San Juan La Laguna.
Al Oeste: con el municipio de Nahualá.

Su extensión es de 189.96 km², que corresponde al 16.3% del departamento.

Se encuentra, entre los 500 a 3,500 msnm y predominan altitudes entre 1,000 a 2,500 msnm en un 69.2% de la superficie del municipio.

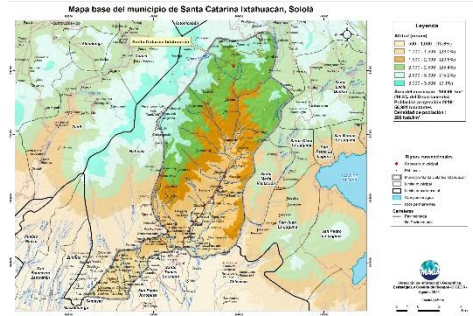

Capacidad de Uso de la Tierra

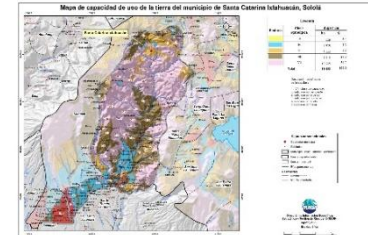

Según los datos del mapa, la aptitud agrícola ocupa una superficie del 13.3%, la aptitud agroforestal tiene una superficie del 7.7%.

Taxonomía de suelos

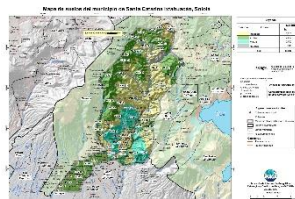

Mediante el Estudio Semidetallado de los Suelos del departamento de Sololá, se clasificó taxonómicamente los suelos, en el que se determinó que el 43.6% son Inceptisoles seguido de los Andisol (41.7%) y molisoles (13.4 %).

Condiciones Climáticas

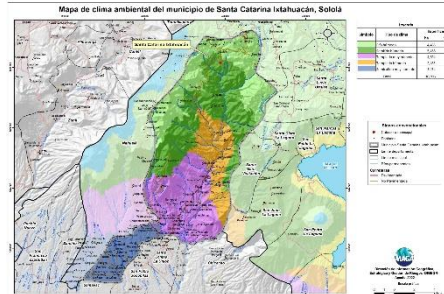

Respecto a las condiciones climáticas, predominan los climas Semifrío (14.3-17.0°C) con un 28.7%, seguido del Templado (17.1-20.7°C) con 24.7% del territorio y el Frío (10.0-14.2°C) Con relación a la distribución de las lluvias, predomina el régimen húmedo con un 65.2%, con una precipitación promedio anual que se encuentra en el rango de 1,001 a 2,000 mm. Dada la distribución de la precipitación pluvial, en época seca (noviembre a abril), se requiere de riego . Dentro de las principales amenazas naturales está la ocurrencia de heladas (noviembre a febrero), en categoría Muy Alta. (MAGA, 2012).

Cobertura Vegetal y Uso de la Tierra

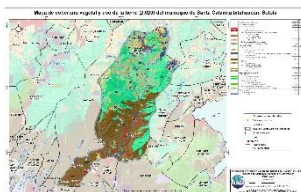

El 3.14% corresponde a territorios artificializados: Tejido urbano continuo y discontinuo, beneficios, cementerios, instalaciones deportivas. El 45.68% del territorio se encuentra el uso agrícola con cultivos de: maíz, frijol, hortalizas (papa, cebolla, repollo, zanahoria, lechuga), café, cacao aguacate, frutales deciduos, viveros y huertos. El 50.49 % del municipio cuenta con bosque del tipo latifoliado seguido del mixto, plantaciones forestales y vegetación arbustiva baja, arenales, rocas o lavas Finalmente se encuentran los cuerpos de aguas (ríos) con el 0.67% del territorio municipal.

Fecha promedio de etapa fenológica (cultivo de maíz / frijol)

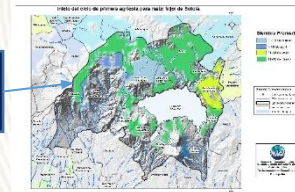

Inicio del ciclo de primera 11 al 20 de mayo

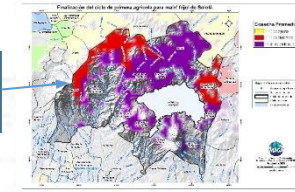

Finalización del ciclo de primera 11 al 20 de diciembre

¿Qué son?

Son centros en donde se imparten cursos de capacitación técnica laboral y formación emprendedora; en espacios físicos proporcionados por la comunidad, municipalidades, organizaciones no gubernamentales, iglesias y otros.

¿Cuál es su objetivo?

Contribuir al desarrollo de oferta formativa vinculada a familias ocupacionales y cualificaciones con significación en el empleo, que proporcione la formación adecuada a personas jóvenes y adultas para su inserción en el mercado productivo y que responda a la demanda laboral.

Alianzas

Se realizan alianzas con municipalidades y otras organizaciones quienes proveen espacio físico y equipo para implementar los cursos.

También el Ministerio de Educación a través de la Dirección General de Educación Extraescolar, facilita equipo en diversas áreas e instructores para atender a los estudiantes.





Oportunidades

- Capacitarse en áreas técnicas con demanda productiva.
- Desarrollo de competencias para la vida, el trabajo y la formación emprendedora como ejes transversales para fortalecer la empleabilidad.
- Desarrollo de habilidades blandas en los jóvenes y adultos que participan en los cursos de formación.
- Disminución de la brecha entre educación y empleo a través de los cursos de formación.





¿Qué son?

Son centros de formación y capacitación extraescolar, asociadas al área agropecuaria en donde el campo o parcela de tierra es el espacio de aprendizaje, en el cual los participantes aprenden, fortalecen y tecnifican sus conocimientos y capacidades con la orientación de especialistas técnicos para el aprovechamiento de los recursos en el marco del Programa de Alimentación Escolar, PAE.

¿Cuál es su objetivo?

Promover buenas prácticas agropecuarias a través de la formación y capacitación, desarrollando competencias asociadas al área agrícola y pecuaria para tecnificar capacidades técnicas de los participantes para constituirse en proveedores del Programa de Alimentación Escolar, para obtener el certificado de Productor Agropecuario con Especialidad en Alimentación Escolar.

Alianzas

Se realizan alianzas con municipalidades y otras organizaciones gubernamentales y no gubernamentales quienes: autorizan y gestionan el uso de un espacio físico de terreno, proporcionan insumos, servicios básicos y personal para mantenimiento.

- Certificación de la formación modular a través del Programa Centros Municipales de Capacitación y Formación Humana, CEMUCAF.
- Certificación de la Competencia Técnico Laboral para acreditar “Productores Agropecuarios con Especialidad en Alimentación Escolar.
- Dotación de Módulos Formativos físicos o digitales para el desarrollo de procesos formativos.
- Transferencia Metodológica a técnicos de las ETCAE.





Oportunidades

- Formación, capacitación y tecnificación.
- Productores locales acreditados y certificados en competencias agropecuarias.
- Desarrollo comunitario y reactivación de la economía local.
- Reducción de barreras de género.
- Empoderamiento de la mujer.
- Prevención de la migración irregular.
- Desarrollar habilidades de lectoescritura y matemática funcional, así como completar sus ciclos educativos a través de modalidades flexibles.
- Vínculo entre las OPF y Productores Locales para la provisión y suministro de alimentos como lo establece la Ley de Alimentación Escolar.





¿Qué son?

Son espacios comunitarios educativos que, mediante el uso de herramientas tecnológicas y metodologías innovadoras, facilitan a la población educativa el desarrollo y fortalecimiento de procesos formativos pertinentes a su contexto y necesidades. Está dirigido para estudiantes del Sistema Educativo Nacional.



Alianzas

- ✓ Se gestiona la firma de convenio con las Municipalidades por 5 años para que apoyen con el espacio físico, pago de internet, energía eléctrica y seguridad.
- ✓ El Ministerio de Educación designa al instructor y facilita el equipamiento en coordinación con la cooperación.



¿Cuál es su objetivo?

Propiciar el desarrollo de la población a través de procesos de aprendizajes significativos, autónomos y colaborativos, mediante el uso de herramientas tecnológicas, en un modelo educativo flexible, pertinente y de calidad.





Oportunidades

- Iniciar o continuar estudios en forma gratuita en el Programa Nacional de Educación Alternativa PRONEA
 - En el Nivel de Educación Primaria (de 13 años en adelante)
 - Nivel de Educación Media ciclo básico (de 15 años en adelante) y diversificado (de 17 años en adelante).
 - Avanzar a su propio ritmo.
 - Si ha extraviado su papelería de estudios, puede solicitar una evaluación por suficiencia para acreditar su formación y continuar estudiando.
- Acceso a computadoras e internet en forma gratuita para procesos formativos.
- Acompañamiento por parte de un tutor.



LIBERTAD
15 DE
SEPTIEMBRE
DE 1821

Análisis de seguridad en el municipio de Santa Catarina Ixtahuacán

Tendencia histórica de la incidencia criminal

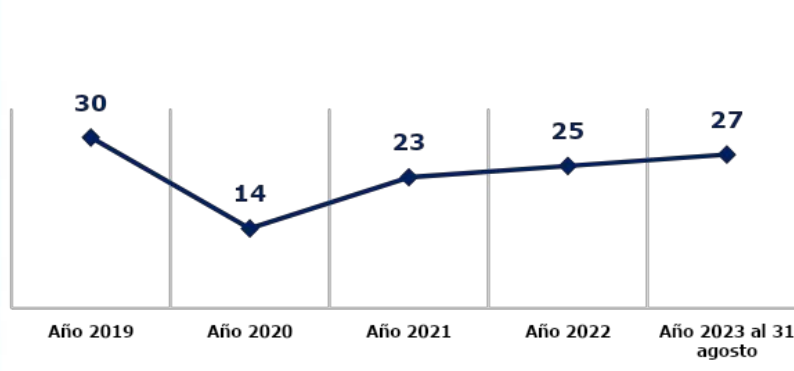

Hechos delictivos comparados

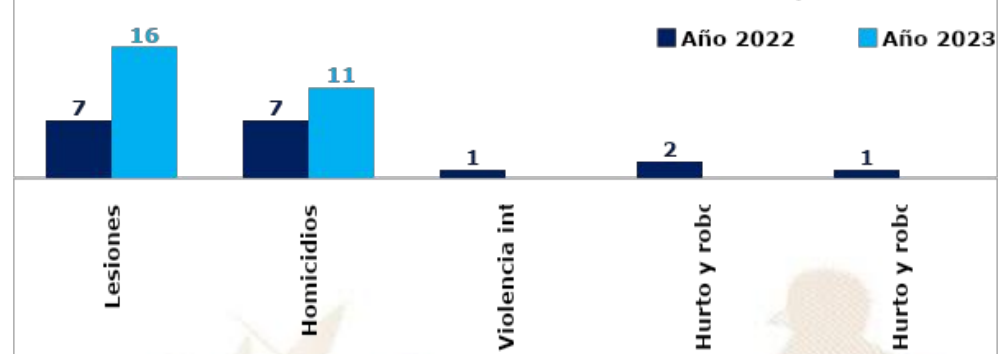

Análisis:

- En el ranking de criminalidad, el municipio de Santa Catarina Ixtahuacán se ubica en la 52ª posición a nivel nacional.
- En el año 2023, lesiones registran un incremento del 100% en comparación con el año 2022.
- En el año 2023, se reporta un incremento de 4 homicidios, en comparación con el año 2022, lo que representa el 57%.
- Los hechos se registrados han ocurrido los días: miércoles, jueves y viernes en horario de 16:00 a 24:00 horas.
- Focalización de los servicios institucionales: puestos fijos sector antenas, sector cementerio, recorridos en áreas limítrofes en áreas montañosas y entrada principal kilometro 169 ruta interamericana.
- Las rutas que se comunican con el municipio son: ruta interamericana.

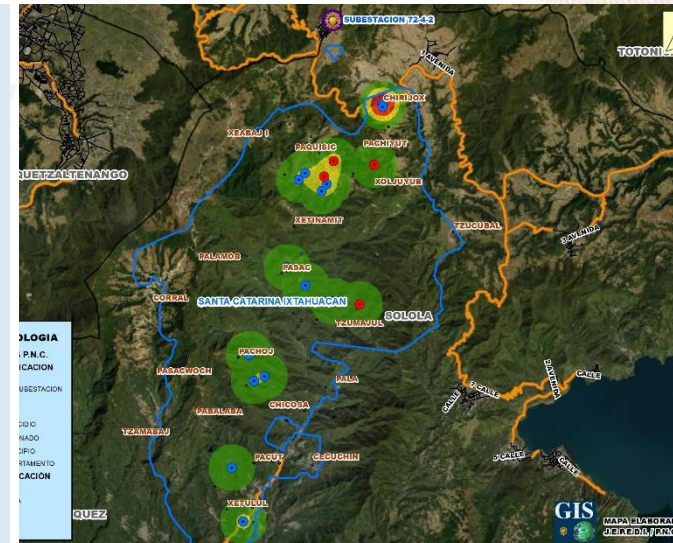

Gestión integral de la seguridad

❑ **Objetivo institucional en el municipio**

Realizar actividades operativas (patrullajes, puestos fijos y operativos policiales) en los lugares donde se han registrado hechos negativos y donde exista más aglomeración de personas (plazas, mercados, paradas de buses, eventos deportivos u otros), para garantizar la vida, la integridad física y la seguridad de las personas y sus bienes.

❑ **Servicios policiales**

Dependencia policial	Talento humano	Recurso de movilidad		Tasa de policías por habitantes	Kilómetros que recorre cada unidad policial
		Vehículos	Motocicletas		
Subestación 72-4-2 Santa Catarina Ixtahuacán	23	1	1	Se dispone de 6 policías por cada 10,000 habitantes.	1 unidad policial cubre 33.75K ² de demarcación.
Subestación 33-2-7 Aldea Guineales	13	1	1		
Otras dependencias policiales de apoyo					
Delegación de la Subdirección General de Prevención del Delito	8	1	--		
Delegación de la División Especializada en Investigación Criminal	8	3	--		
Oficina de Atención a la Víctima	2	0	--		
En apoyo de otras Comisarías	50	8	--		

❑ **Coordinación interinstitucional**

✓ Con instituciones del sector justicia, salud, educación y autoridades locales.

Sistema de Información Cultural - SIC -

¿Qué es el Sistema de Información Cultural SIC?

Es una herramienta virtual al servicio de la sociedad, Registra, sistematiza y difunde información sobre la cultura diversa de nuestro país a nivel nacional.

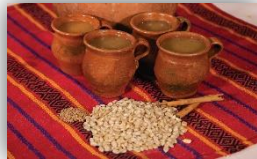

MUNAG
Museo Nacional de Arte de Guatemala
The明珠 of Guatemalan Culture



¿Qué encontramos en el SIC?

Información de más de 500 lugares del patrimonio cultural y natural, más de 130 recetas de gastronomía tradicional; manifestaciones de la espiritualidad y religiosidad popular; escuelas y universidades de arte y cultura; legislación cultural; premios y reconocimientos para artistas, académicos y gestores culturales.

Una biblioteca virtual, noticias, vídeos culturales... y mucha más información de la rica y variada cultura de Guatemala.

Registro Nacional de Artistas - RENART -

En el SIC también se encuentra el **Registro Nacional de Artistas RENART:**

- El RENART permite conocer cuántos artistas hay a nivel nacional, Apoyar a visibilizarlos y ampliar posibilidades de ofertar sus servicios artísticos.
- Actualmente hay más de 5,300 artistas registrados de los diversos municipios de Guatemala.
- Cada artista se registra por iniciativa y voluntad propia. Al registrarse recibe una certificación llamada **Número Único de Artistas -NUA-**. Este certificado puede ser utilizado convenientemente para gestionar apoyos en el Ministerio de Cultura y Deportes, y en otras instituciones nacionales y extranjeras.
- En el SIC el artista encontrará un tutorial que le guiará para registrarse en el RENART.



sicultura.gov.gt



La información cultural en el SIC, se puede encontrar desglosada por municipios:

Por ejemplo, en el municipio de **Santa Catarina Ixtahuacán**, departamento de Sololá, se encuentra la siguiente información de sus recursos culturales:

¿Cuántos artistas hay en mi municipio?

Cada municipio, puede conocer quiénes, cuántos y dónde están sus artistas a través del **RENART**.

En el municipio de **Santa Catarina Ixtahuacán**, departamento de Sololá, están registrados **02 artistas**: de artes visuales, y cinematografía.

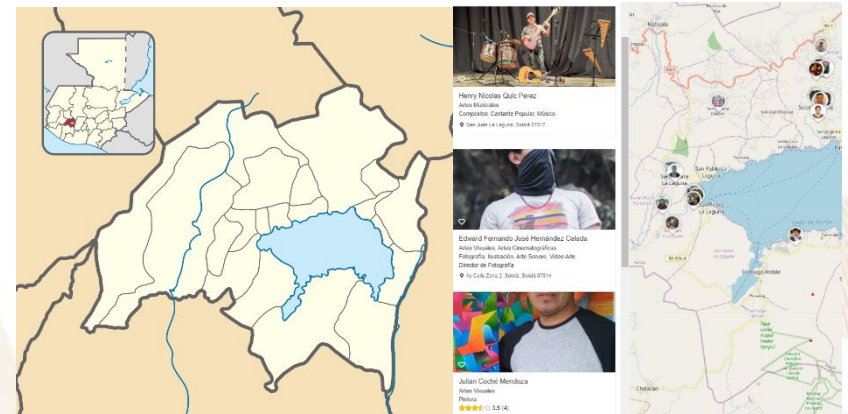

LIBERTAD
15 DE
SEPTIEMBRE
DE 1821

Oficinas Municipales de Agua y Saneamiento - OMAS -



¿Qué es una Oficina Municipal de Agua y Saneamiento –OMAS-?



Es la oficina técnica municipal creada con el propósito de fortalecer la gestión sostenible y la prestación de los servicios de agua potable y saneamiento.

- 🔵 Agua potable
- 🔵 Aguas residuales (negras)
- 🔵 Residuos y desechos sólidos (basura)



OMAS Beneficios de contar con una OMAS

1



ECONÓMICOS

Mejora la recaudación por la prestación de los servicios de agua y saneamiento

POLÍTICOS

Reduce conflictos sociales mejorando la gobernabilidad e integridad.



2

3



TÉCNICOS

Optimiza la coordinación interinstitucional

SOCIALES

Contribuye a la reducción de índices de desnutrición, mejora la salud y el bienestar general de la población



4

Oficinas Municipales de Agua y Saneamiento - OMAS -

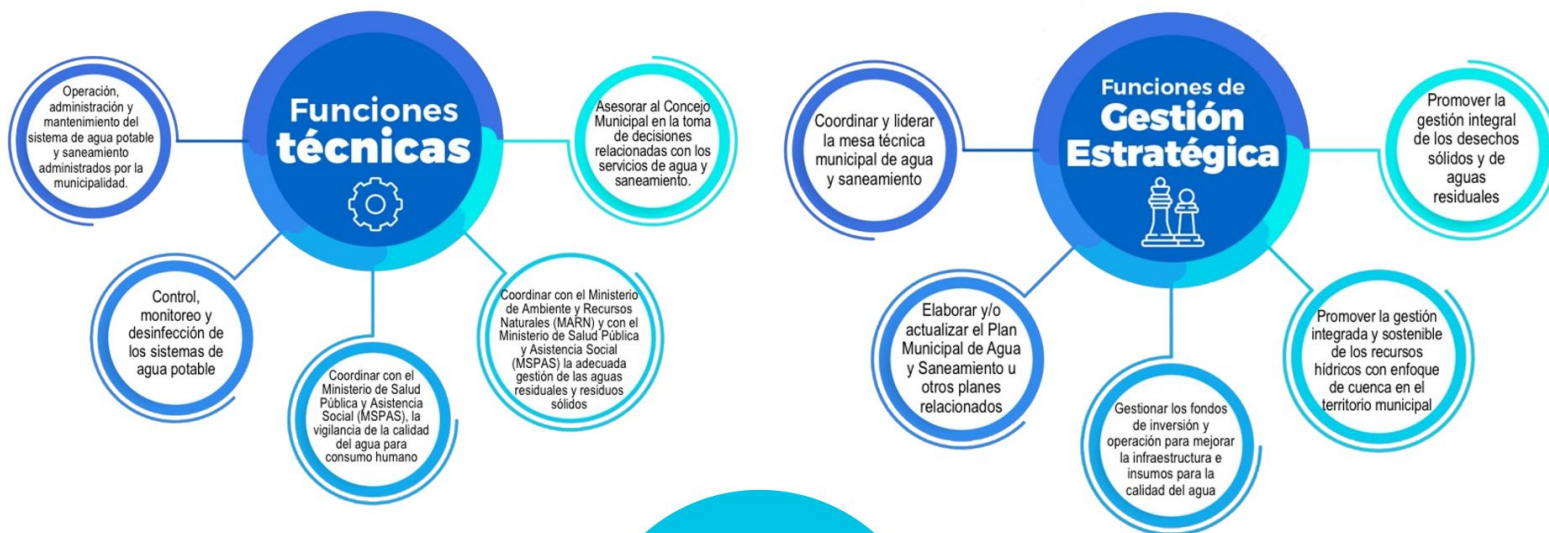

PLANTA TURÍSTICA REGISTRADA

- ❖ Se registran establecimientos de hospedaje, agencias de viajes, academias de español, transporte turístico terrestre y guías de turistas. A través de este registro cada municipio puede conocer cuántos y cuáles empresas y servicios turísticos están registrados y dónde están ubicados.
- ❖ En el sitio <https://registro.inguat.gob.gt/> se puede consultar el directorio de servicios turísticos registrados, así como los formularios y requisitos para solicitar la inscripción.

- ❖ Para incrementar el nivel de calidad de los servicios turísticos el INGUAT otorga a las empresas registradas y a los restaurantes que cumplen con los requisitos de la normativa técnica, los distintivos “sello Q”, “sello Q Verde” y “bioseguridad turística”.

Escanea el código QR para acceder al registro de servicios turísticos:



SANTA CATARINA IXTAHUACÁN, departamento de SOLOLÁ

SERVICIOS TURÍSTICOS

Para inscribir en los registros del INGUAT a los Establecimientos de Hospedaje, Agencias de Viaje, Academias de Enseñanza de Español como Segundo Idioma, Transporte Turístico Terrestre y Guías de Turistas. Puede descargar los formularios para realizar el registro en el siguiente link: <https://registro.inguat.gob.gt/#>. Para cualquier consulta puede comunicarse al PBX: 2290-2800 al Departamento de Fomento Turístico.

DISTINTIVOS DE CALIDAD

Los Distintivos de Calidad y Sostenibilidad Turística son otorgados a los servicios turísticos que garantizan a sus clientes, la implementación de un proceso de mejora continua y el cumplimiento de estándares de calidad y sostenibilidad en sus operaciones.

Los servicios turísticos que cuentan con este Distintivo que otorga el INGUAT de manera gratuita, han pasado por un proceso interno en donde se establecen controles en los procesos y servicios, para la satisfacción de los turistas, así como la seguridad y confort de las instalaciones.

Para mayor información: calidad.turistica@inguat.gob.gt

Política para la Generación y Recaudación de Ingresos Propios – PGRIP-

Contexto

En el 2022, INAP asistió técnicamente a 106 municipalidades para la elaboración de la **Política para la Generación y Recaudación de Ingresos Propios**, con el objetivo de que cuenten con un documento que contenga lineamientos que les permitan **mejorar la recaudación de ingresos propios convencionales y no convencionales**.

Política para la Generación y Recaudación de Ingresos Propios – PGRIP-

Aunque las propuestas de PGRIP han sido diseñadas según las necesidades de cada contexto, **todas parten de una matriz común en la que se expone:**



Esquema General de PGRIP

Auto diagnóstico financiero de la municipalidad	Muestra los déficits presupuestarios y de las brechas que se generan por la falta de ingresos propios, identificando las tasas, arbitrios e impuestos que la municipalidad puede cobrar pero que no está cobrando y las razones por las cuales no lo hacen.
Identificación de Potenciales	Fuentes potenciales de ingresos no convencionales que permitan diseñar estrategias para hacer efectiva su recaudación.
Lineamientos para la generación de ingresos convencionales	Evaluación de los ingresos propios convencionales que la municipalidad está dejando de percibir, propuestas de mecanismos para mejorar los ingresos (Arbitrios, tarifas e impuestos que puede cobrar la municipalidad de acuerdo a la normativa vigente).
Lineamientos de acción para ingresos no convencionales	Propuesta de los ingresos no convencionales que se pueden obtener en base al potencial económico y los recursos físicos y naturales disponibles en el municipio, así como de los mecanismos que se pueden aplicar para generar estos ingresos.



Monitoreo Índice de Gobernanza en Seguridad Alimentaria y Nutricional (SAN)

Esta herramienta tiene como finalidad la autoevaluación del desempeño de la COMUSAN y la calidad de su gestión, asimismo conocer las potencialidades y áreas a mejorar de dicha comisión en un momento determinado, definiendo un índice de gobernanza en SAN que permita la toma de decisiones consensuadas y oportunas por la COMUSAN.



Esta herramienta consiste en una aplicación que por medio de algoritmos, combina datos de 31 variables y 7 indicadores para definir un Índice de Gobernanza en SAN.



Participación: **6 variables**
Equidad: **5 variables**
Transparencia: **3 variables**
Eficiencia: **4 variables**
Capacidad de respuesta institucional: **8 variables**
Coordinación: **3 variables**
Marco regulatorio: **2 variables**



El Índice de Gobernanza se clasifica en tres niveles:

-  Nivel débil de Gobernanza en SAN: **Entre 0% y 49.99%**
-  Gobernanza en SAN aceptable: **Entre 50% y 79.99%**
-  Gobernanza en SAN totalmente aceptable: **Entre 80% y 100%**

Municipio de Santa Catarina Ixtahuacán

- Información
- Datos
- Ranking Departamental
- Ranking Municipal
- Mapa



Monitoreo de Gobernanza en SAN



Cuatrimestre q1

Departamento Sololá

Municipio Santa Catarina Ixtahuacán

- Débil entre 0% y 49.99%
- Aceptable entre 50% y 79.99%
- Totalmente Aceptable entre 80% y 100%

Resumen de Indicadores

Índice de Gobernanza en SAN

89%

Gobernanza Totalmente Aceptable en SAN

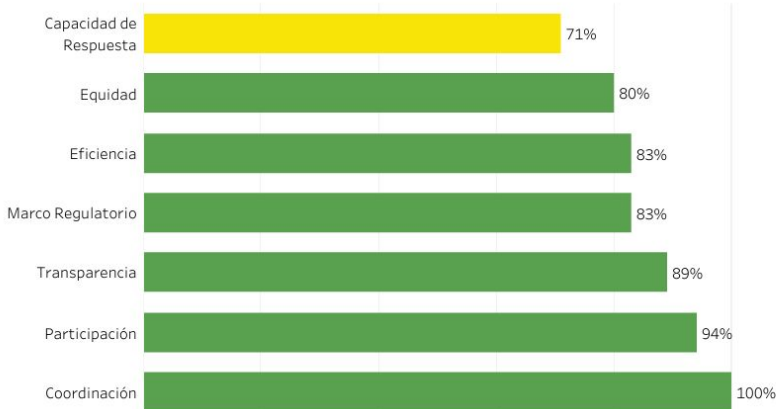

Mapa de Ubicación



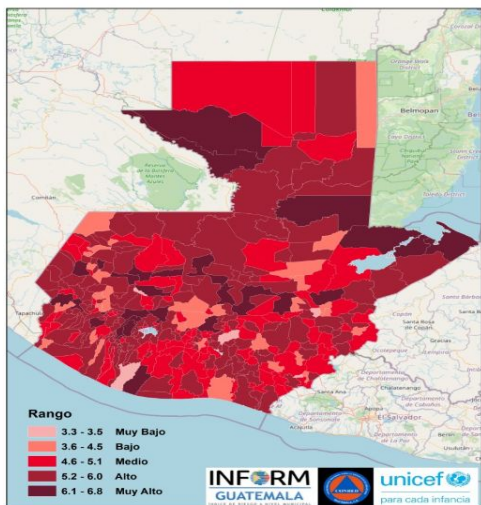

Estructura



SANTA CATARINA IXTAHUACÁN, SOLOLÁ

Clasificación de Riesgo

MUY ALTO

El municipio presenta un alto índice de eventos naturales y degradación ambiental, con múltiples factores que reflejan la alta vulnerabilidad y falta de capacidades / recursos para la respuesta ante eventos de distinto origen.

Índice de Riesgo de Desastres



Mapa municipal

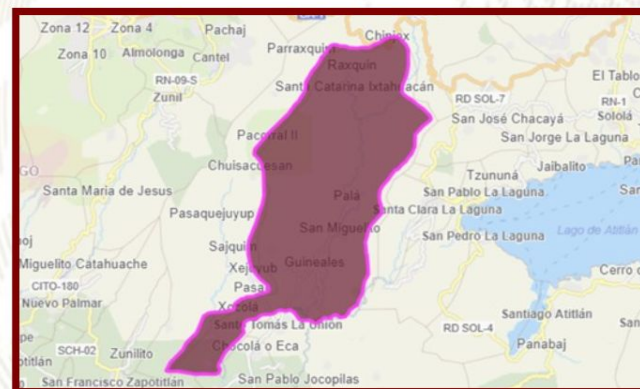

Escala 0—10

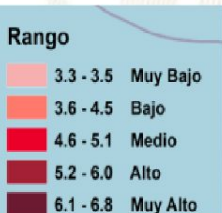

INFORM Guatemala, es una herramienta nacional, abierta, objetiva y transparente que sirve para valorar el riesgo de desastres, a partir de la identificación de amenazas, vulnerabilidades y capacidades de respuesta en los 340 municipios del país.

SIMPLIFICA e INTEGRA
Información sobre el riesgo de
desastres a nivel municipal en
Guatemala

TOMA DE DECISIONES



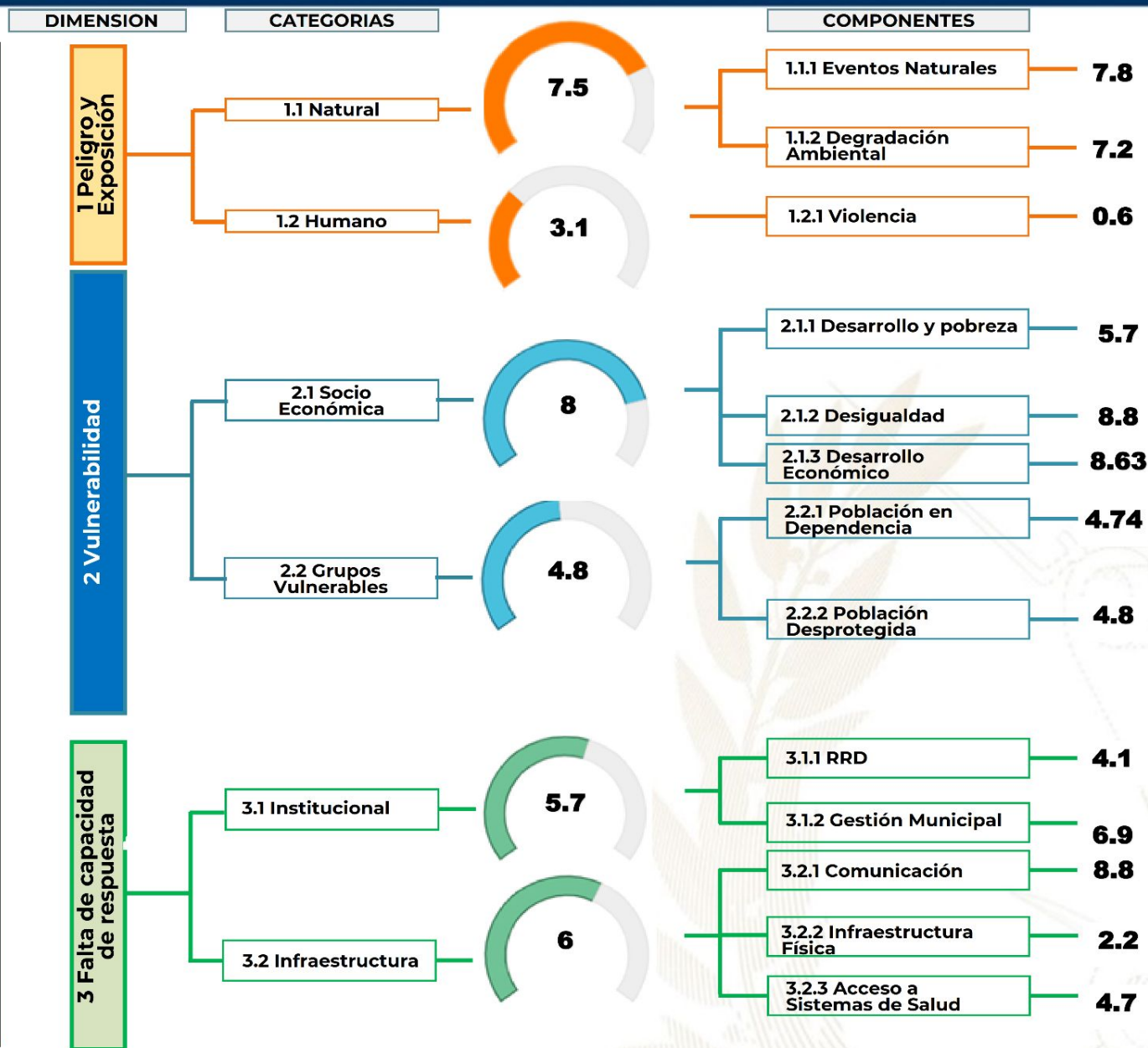

Procesos importantes para seguimiento:

- Ordenamiento territorial
- Plan Municipal de Respuesta
- Marco Nacional de Recuperación
- Normas para la Reducción de Desastres 1-4
- AGRIP
- Conformación de Coordinadoras para la Reducción de Desastres.
- Integración de Instancias Municipales para la Gestión Integral del Riesgo de Desastres.

Oferta Programática Dirigida a los Gobiernos Locales

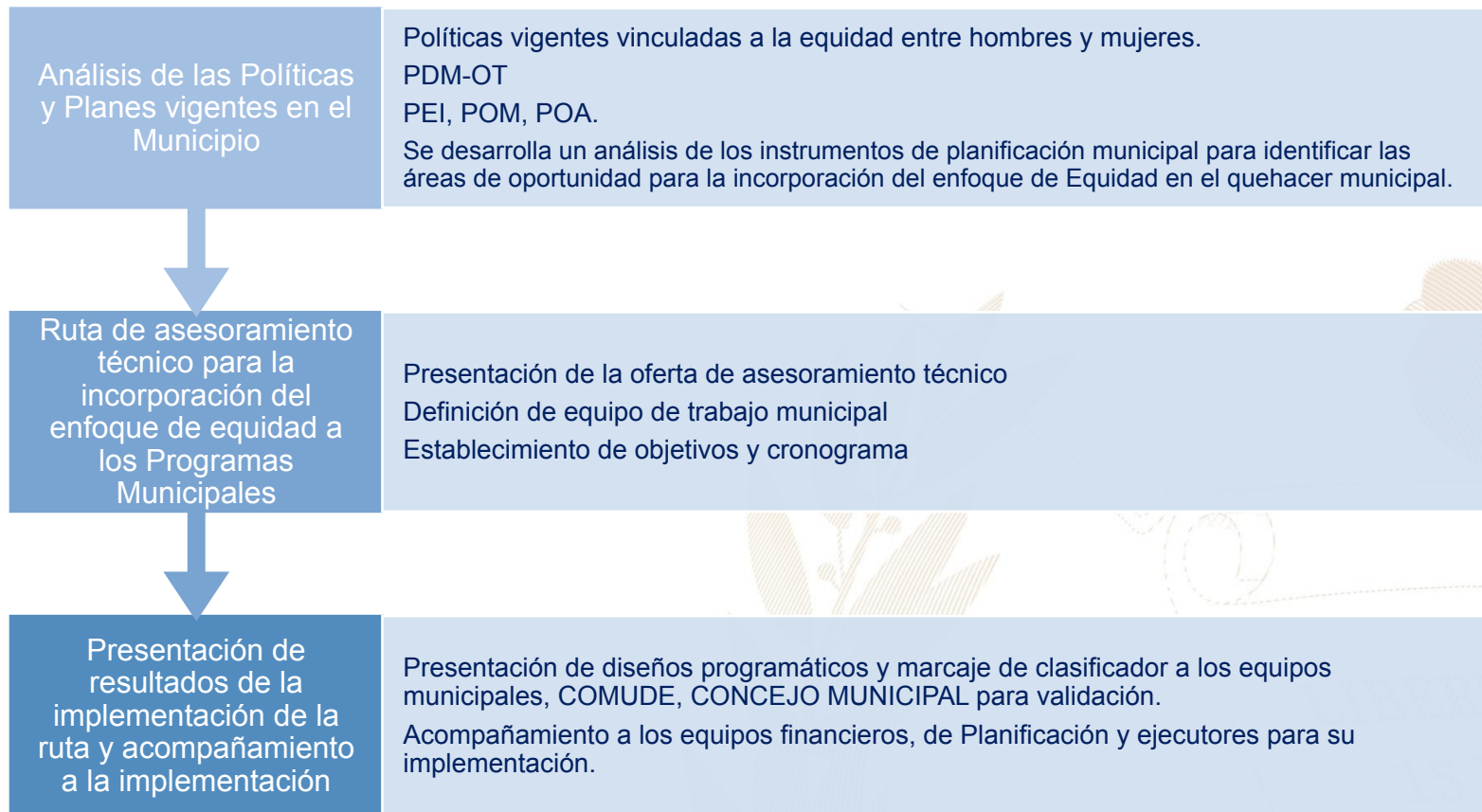

Más información aquí

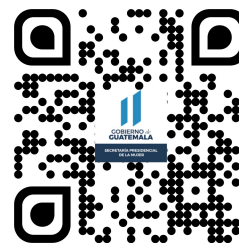
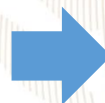

Santa Catarina Ixtahuacán, Sololá



Educación, capacitación y formación

- Brindar información, asesoría y orientación a las mujeres del municipio, especialmente sobre sus derechos.
- Coordinar con las instituciones del gobierno central las acciones y políticas públicas relacionadas con los derechos de las mujeres.
- Promover la participación comunitaria de las mujeres en los distintos niveles del Sistema de Consejos de Desarrollo Urbano y Rural.



Emprendimiento y/o productividad

- Promover las capacidades productivas de las mujeres contribuyendo a su mejor calidad de vida.
- Promover cursos de capacitación en diferentes áreas productivas que les permitan acceder al campo laboral y al microemprendimiento.



Asistencia social

- Gestión y coordinación de apoyo en servicios médicos, terapias psicológicas, jornadas médicas, transferencias monetarias y entrega de alimentos, coordinación del servicio médico de ambulancia para la atención de las personas que lo requieran.
- Brindar apoyo psicológico en: casos de violencia intrafamiliar y violencia sexual.



Cultural

- Conmemoración de fechas importantes sobre la diversidad temática de género, así como, la promoción de actividades de ocio, recreación y deporte.
- Participación en festivales, ferias y demás actividades del municipio.

El Índice de Desarrollo Humano Municipal (IDH-M) describe el nivel de bienestar en una sociedad a partir de tres dimensiones básicas: educación, salud y nivel de vida. El IDH-M se mide entre 0 y 1, siendo 1 el mayor nivel de desarrollo humano.

A partir de los resultados del XII Censo Nacional de Población (INE, 2019), el IDH-M para el municipio de Santa Catarina Ixtahuacán fue de: **0.55**. Este valor se encuentra por debajo del promedio del IDH-M en el departamento de Sololá (0.65) y por debajo del promedio del IDH-M (0.63).

Las dimensiones del IDH-M que presentan mayor oportunidad de mejora en Santa Catarina Ixtahuacán son: **educación y nivel de vida**.

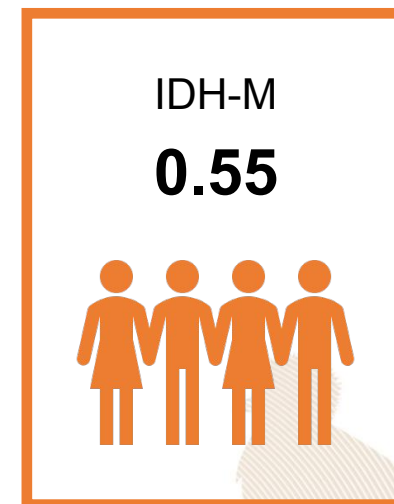

0.36

Educación

Esperanza educativa;
Escolaridad



0.83

Salud

Acceso a agua y saneamiento;
Materiales de pared y piso;
Supervivencia de hijos nacidos vivos



0.55

Nivel de Vida

Escolaridad de PEA;
Número de dormitorios por persona;
Tipo de ocupación de Población Ocupada;
Categoría ocupacional de Población Ocupada;
Ubicación geográfica

Referencias:

Instituto Nacional de Estadística de Guatemala (INE). (2019). XII Censo Nacional de Población y VII de Vivienda. Disponible en línea: <https://www.censopoblacion.gt/>
Programa de las Naciones Unidas para el Desarrollo (PNUD). (2022). Informe Nacional de Desarrollo Humano. Disponible en línea: <https://indhguatemala.org/visualizacion/>

El **Índice de Privaciones Multidimensionales Municipal (IP-M)** describe la **pobreza a nivel municipal**, para reflejar las carencias de los hogares en la calidad de la vivienda, en el empleo, en los logros educativos, en el acceso a servicios básicos de agua, saneamiento y energía, y en tecnología. El IP-M se mide entre 0 y 1, siendo 1 el mayor nivel de privaciones.

A partir de los resultados del XII Censo Nacional de Población (INE, 2019), el **IP-M para el municipio de Santa Catarina Ixtahuacán fue de: 0.43**. Este valor se encuentra por encima del promedio del IP-M en el departamento de Sololá (0.35) y por encima del IP-M en el país (0.32).

Las dimensiones del IP-M que presentan mayor oportunidad de mejora en Santa Catarina Ixtahuacán son: **tecnología y vivienda**

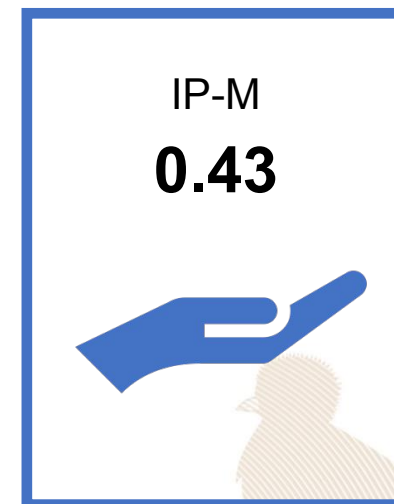

0.37

Vivienda

Materiales precarios en piso, techo y paredes;
Hacinamiento



0.29

Empleo

Trabajo infantil;
Empleo doméstico;
Trabajo no remunerado;
Categorías ocupacionales



0.14

Educación

Inasistencia escolar;
Rezago escolar;
Adultos sin escolaridad;
Adultos con menos de 6 años de escolaridad



0.23

Servicios básicos

Acceso restringido a agua;
Acceso restringido a saneamiento;
Sin energía eléctrica



0.93

Tecnología

Sin computadora en el hogar;
Sin internet en el hogar

Referencias:

Instituto Nacional de Estadística de Guatemala (INE). (2019). XII Censo Nacional de Población y VII de Vivienda. Disponible en línea: <https://www.censopoblacion.gt/>
Programa de las Naciones Unidas para el Desarrollo (PNUD). (2022). Informe Nacional de Desarrollo Humano. Disponible en línea: <https://indhguatemala.org/visualizacion/>

Comparación entre desempeño del municipio y el promedio departamental

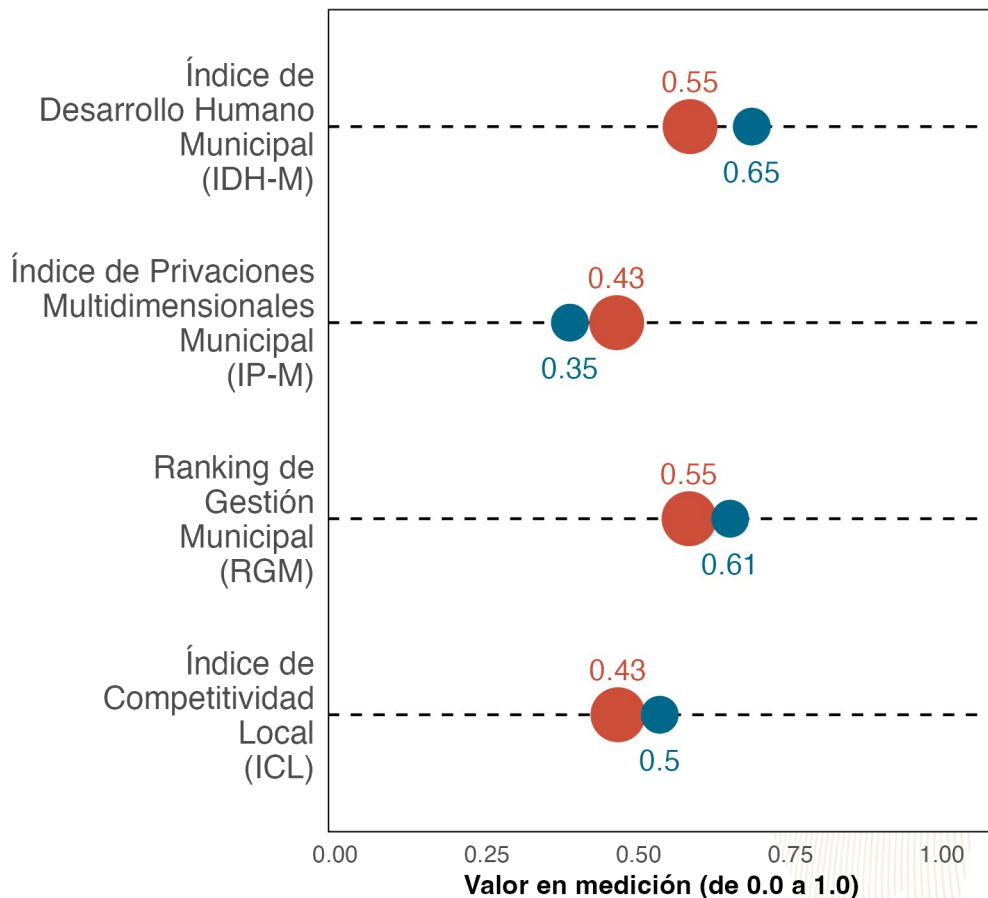

La gráfica compara el desempeño de **Santa Catarina Ixtahuacán** con el promedio de los municipios de **Sololá** en distintas mediciones de desarrollo. Los resultados son:

Índice de Desarrollo Humano Municipal (IDH-M): **0.55**. Puesto **19** de **19**.

Índice de Privaciones Multidimensionales Municipal (IP-M): **0.43**. Puesto **15** de **19**.

Ranking de gestión municipal (RGM): **0.55**. Puesto **13** de **19**.

Índice de Competitividad Local (ICL): **0.43**. Puesto **18** de **19**.



Santa Catarina Ixtahuacán



Promedio en departamento de Sololá

Referencias:

Fundación Para el Desarrollo de Guatemala (FUNDESA). (2022). Índice de Competitividad Local. Disponible en línea: <https://www.fundesa.org.gt/indices-y-evaluaciones-de-pais/indice-de-competitividad-local>

Programa de las Naciones Unidas para el Desarrollo (PNUD). (2022). Informe Nacional de Desarrollo Humano. Disponible en línea: <https://indhguatemala.org/visualizacion/>

Secretaría de Planificación y Programación de la Presidencia (SEGEPLAN). (2022). Ranking de la Gestión Municipal 2020-2021. Disponible en línea: <https://ranking.segeplan.gob.gt/visor/>

Brecha para cada indicador por área

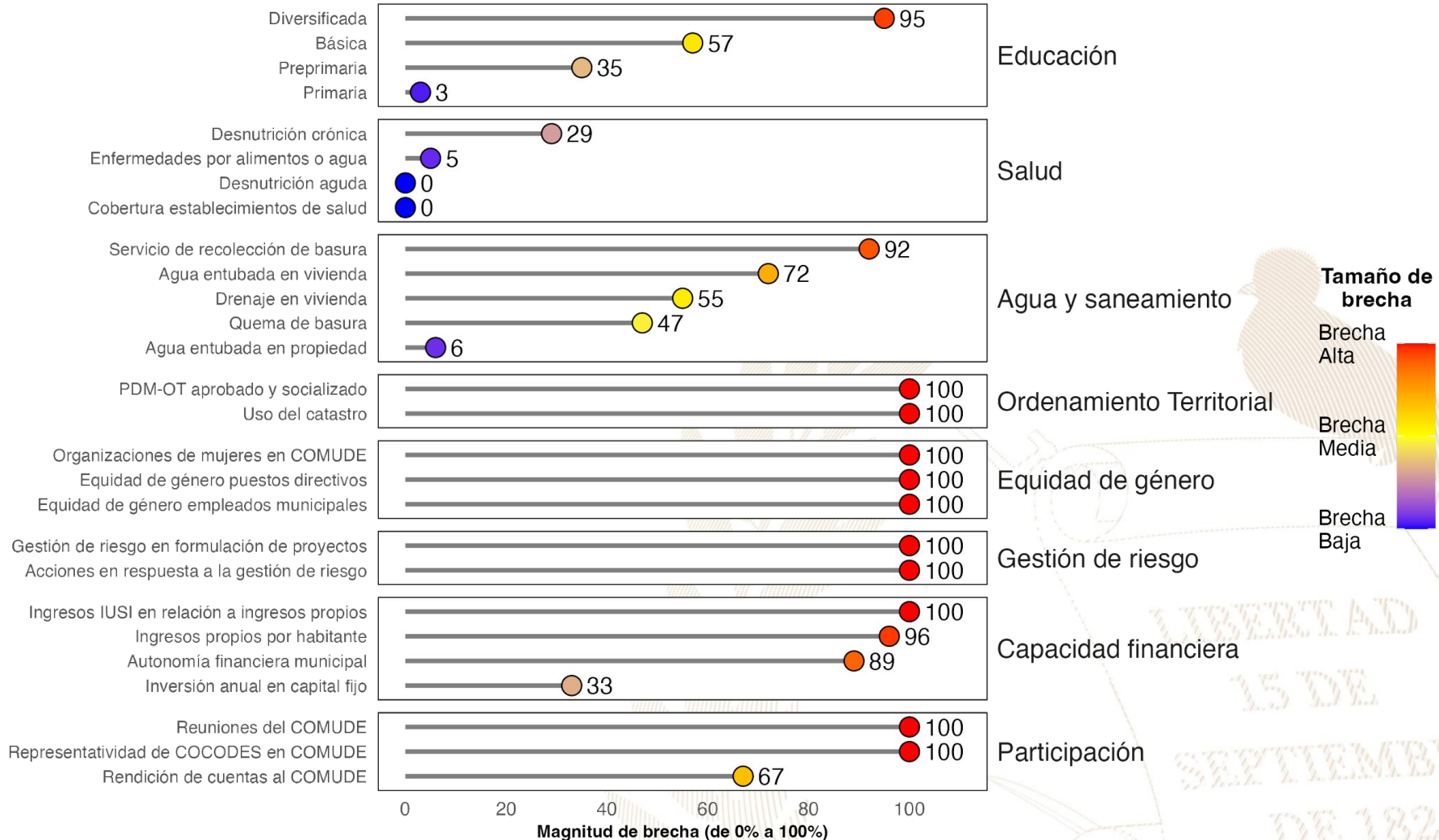

Referencias:

La selección de indicadores por área y la estimación de brechas para cada indicador se realizó con base en la información proporcionada a la Secretaría de Coordinación Ejecutiva de la Presidencia por los Ministerios de Educación y de Salud, así como en la información del Ranking de Gestión Municipal (SEGEPLAN, 2022) y el XII Censo Nacional de Población y VII de Vivienda (INE, 2019). Una brecha baja indica que hay poca necesidad de intervenir en el indicador. Una brecha media implica la necesidad de intervenir en el indicador para fortalecerlo. Una brecha alta implica mayor necesidad de intervenir para mejorar el desempeño en el indicador.

Instituto Nacional de Estadística de Guatemala (INE). (2019). XII Censo Nacional de Población y VII de Vivienda. Disponible en línea: <https://www.censopoblacion.gt/>

Secretaría de Planificación y Programación de la Presidencia (SEGEPLAN). (2022). Ranking de la Gestión Municipal 2020-2021. Disponible en línea: <https://ranking.segeplan.gob.gt/visor/>

Índice de Desarrollo Humano Municipal (IDH-M)

Si **Santa Catarina Ixtahuacán** eliminara las brechas en los indicadores de desempeño listados en la gráfica anterior, **los cinco indicadores que tendrían mayor impacto en el IDH-M serían:** (a) autonomía financiera municipal, (b) ingresos propios por habitante, (c) servicio de recolección de basura, (d) agua entubada en vivienda y (e) educación básica.

IDH-M estimado si brecha se elimina

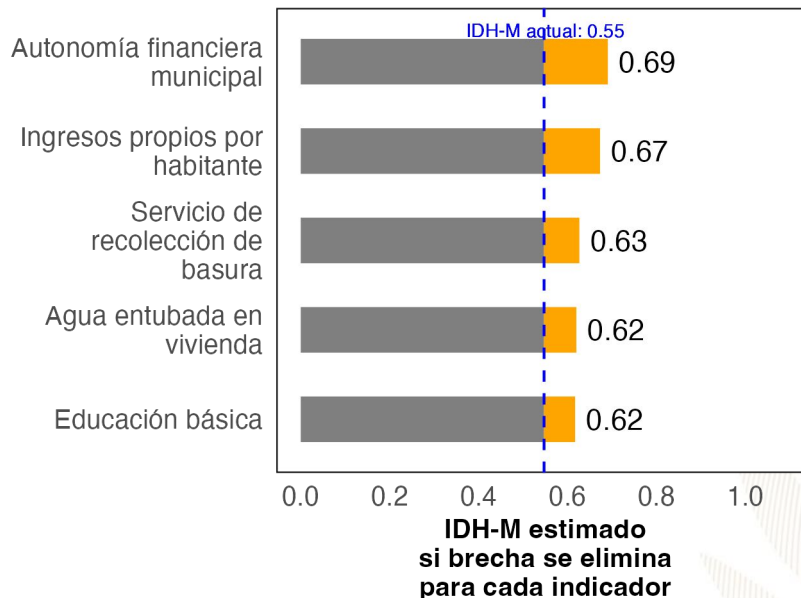

Ranking de Gestión Municipal (RGM)

Si **Santa Catarina Ixtahuacán** eliminara las brechas en los indicadores de desempeño listados en la gráfica anterior, **los cinco indicadores que tendrían mayor impacto en el RGM serían:** (a) acciones en respuesta a la gestión de riesgo, (b) rendición de cuentas al COMUDE, (c) PDM-OT aprobado y socializado, (d) uso del catastro y (e) organizaciones de mujeres en COMUDE.

RGM estimado si brecha se elimina

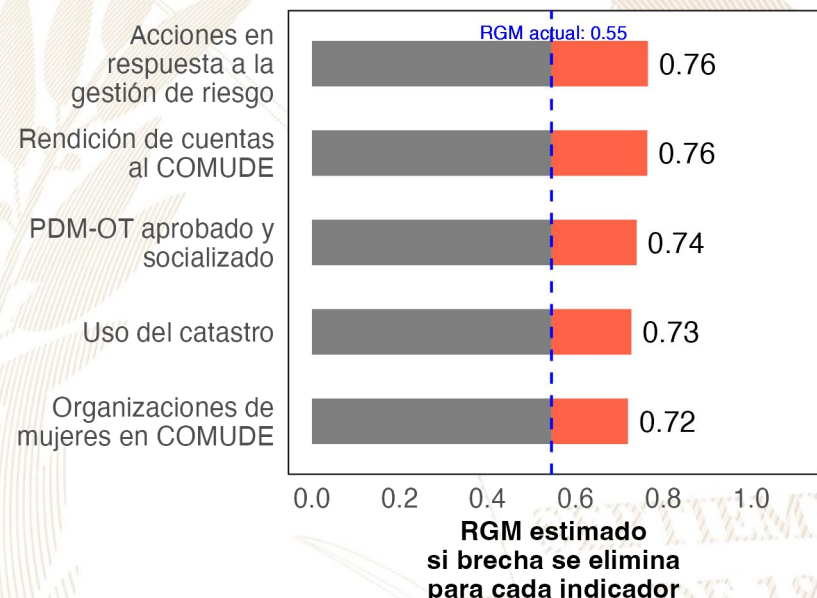

Referencias:

Para estimar el incremento en el desempeño se utilizó un modelo de regresión lineal tomando en cuenta la población, urbanización y etnicidad. Se considera que una brecha en un indicador de desarrollo ha sido eliminada si se reduce su valor actual a 0.
 Instituto Nacional de Estadística de Guatemala (INE). (2019). XII Censo Nacional de Población y VII de Vivienda. Disponible en línea: <https://www.censopoblacion.gt/>
 Programa de las Naciones Unidas para el Desarrollo (PNUD). (2022). Informe Nacional de Desarrollo Humano. Disponible en línea: <https://indhguatemala.org/visualizacion/>
 Secretaría de Planificación y Programación de la Presidencia (SEGEPLAN). (2022). Ranking de la Gestión Municipal 2020-2021. Disponible en línea: <https://ranking.segeplan.gob.gt/visor/>

Ranking Municipal

El Ranking de la Gestión Municipal (RGM) es un instrumento de asesoría creado para que los gobiernos locales, entidades de gobierno, cooperación internacional, academia y población en general cuenten con información precisa acerca de los avances y desafíos existentes en los principales temas de gestión municipal, a partir de la medición de 55 indicadores clasificados en 6 índices, que componen el índice de gestión municipal.

Departamento / Municipio	Resultados del Índice
Sololá	
Santa Catarina Ixtahuacán	
Índice de Información a la Ciudadanía	0.51
Índice de Gestión Financiera	0.41
Índice de Gestión Administrativa	0.31
Índice de Servicios Públicos	0.30
Índice de Gestión Estratégica	0.05
Índice de Participación Ciudadana	0.00





GOBIERNO de
GUATEMALA
DR. ALEJANDRO GIAMMATTEI

Un Presidente **MUNICIPALISTA**

10 GIRA PRESIDENCIAL

INFORME DE LOGROS

2020



2023

GOBIERNO CENTRAL A GOBIERNOS LOCALES

A nivel nacional

Año	No.	Producto público	Comunidad	Beneficiarios	Monto (Q)
2020	1	Becas de inglés para estudiantes y docentes	Todos	6,110	Q 5,563,491.00
2021	2	Becas de inglés para estudiantes y docentes	Todos	2,887	Q 762,320.00
2022	3	Becas de inglés para estudiantes y docentes	Todos	6,053	Q 30,807,720.00
2023	4	Becas de inglés para estudiantes y docentes	Todos	8,087	Q 42,676, 821.00

A nivel departamento de Sololá

Año	No.	Producto público	Comunidad	Beneficiarios	Monto (Q)
2020	1	Programa de Profesionalización de docentes PADEP	Tz'utujil	364	Q 2,277,000.00
2020	2	Programa de Formación Inicial Docente FID	Kaqchikel	34	Q 265,760.00
2020	3	Programa de Formación Inicial Docente FID	Tz'utujil	31	Q 152,240.00
2020	4	Programa de Textos escolares del Nivel de Educación Preprimaria y Primaria	K'iche', kaqchikel, mam, q'eqchi', q'anjob'al, tz'utujil, ixil, achi, itza', xinca, castellano	61,667	Q 687,819.86
2020	5	Programa de Becas de Inglés, para el fortalecimiento de las competencias lingüísticas	Todos	14	N/A
2021	6	Programa de Profesionalización de docentes PADEP	Kaqchikel, Tz'utujil, K'iche'	149	Q 1,303,620.00
2021	7	Programa de Formación Inicial Docente FID	Kaqchikel, K'iche' y español	26	Q 1,132,350.00
2021	8	Programa de Textos escolares del Nivel de Educación Preprimaria y Primaria	K'iche', kaqchikel, mam, q'eqchi', q'anjob'al, tz'utujil, ixil, achi,	65,499	Q 1,575,115.38
2021	9	Programa de Becas de Inglés, para el fortalecimiento de las competencias lingüísticas	Todos	118	N/A
2022	10	Programa de Profesionalización de docentes PADEP	Kaqchikel, Tz'utujil, K'iche'	196	Q 2,250,000.00
2022	11	Programa de Formación Inicial Docente FID	Kaqchikel, K'iche' y español	32	Q 192,720.00
2022	12	Programa de Formación Inicial Docente FID	Kaqchikel, Tz'utujil, K'iche'	18	Q 31,680.00
2022	13	Programa de Textos escolares del Nivel de Educación Preprimaria y Primaria	K'iche', Kaqchikel, Mam, Q'eqchi', Q'anjob'al, Tz'utujil, Ixil, Achi, Poqomchi', Ch'orti', Popti'	9,437	Q 46,618.78
2022	14	Programa de Becas de Inglés, para el fortalecimiento de las competencias lingüísticas	Todos	170	N/A
2023	15	Programa de Profesionalización de docentes PADEP	Kaqchikel, Tz'utujil, K'iche'	237	Q 895,840.00
2023	16	Programa de Formación Inicial Docente FID	Kaqchikel, K'iche' y español	17	Q 29,920.00
2023	17	Programa de Textos escolares del Nivel de Educación Preprimaria y Primaria	K'iche', kaqchikel, Mam, Q'eqchi', Q'anjob'al, Tz'utujil, Ixil, Achi,	51,764	Q 1,512,732.72
2023	18	Programa de Becas de Inglés, para el fortalecimiento de las competencias lingüísticas	Todos	111	N/A

Santa Catarina Ixtahuacán, Sololá

Año	No.	Producto público	Comunidad	Beneficiarios	Monto (Q)
2020	1	Cuadernos De Trabajo Impresos Para Estudiantes Del Nivel Preprimario	Santa Catarina Ixtahuacán	2,172	Q 41,658.96
2020	2	Textos Impresos Para Estudiantes Del Nivel Primario	Santa Catarina Ixtahuacán	2,172	Q 128,406.47
2020	3	Textos Impresos Para Estudiantes Del Nivel Primario (bilingüe)	Santa Catarina Ixtahuacán	1,519	Q 28,709.10
2020	4	Establecimientos Del Nivel Preprimaria Atendidos Con Gratuidad	Santa Catarina Ixtahuacán	2,265	Q 45,300.00
2020	5	Establecimientos Del Nivel Primario Atendidos Con Gratuidad	Santa Catarina Ixtahuacán	7,503	Q 222,250.12
2020	6	Establecimientos Del Ciclo Básico Atendidos Con Gratuidad	Santa Catarina Ixtahuacán	638	Q 33,351.13
2020	7	Establecimientos Del Ciclo Diversificado Atendidos Con Gratuidad	Santa Catarina Ixtahuacán	102	Q 6,302.18
2020	8	Estudiantes Del Nivel Preprimario Beneficiados Con Útiles Escolares	Santa Catarina Ixtahuacán	2,265	Q 123,755.00
2020	9	Estudiantes Del Nivel Primario Beneficiados Con Útiles Escolares	Santa Catarina Ixtahuacán	7,503	Q 409,830.00
2020	10	Docentes Del Nivel Preprimario Beneficiados Con Valijas Didácticas	Santa Catarina Ixtahuacán	84	Q 18,480.00
2020	11	Docentes Del Nivel Primario Beneficiados Con Valijas Didácticas	Santa Catarina Ixtahuacán	483	Q 106,260.00
2020	12	Estudiantes del nivel preprimario atendidos con alimentación escolar	Santa Catarina Ixtahuacán	2,413	Q 1,901,450.91
2020	13	Estudiantes del nivel primario atendidos con alimentación escolar	Santa Catarina Ixtahuacán	7,509	Q 5,993,880.00
2020	14	Estudiantes del nivel preprimario del sector oficial atendidos en el sistema escolar (Monolingüe y bilingüe)	Santa Catarina Ixtahuacán	2,430	Q 7,986,526.02
2020	15	Estudiantes del nivel primario del sector oficial atendidos en el sistema escolar. (Monolingüe y Bilingüe)	Santa Catarina Ixtahuacán	7,518	Q 44,988,270.78
2020	16	Estudiantes del ciclo básico del sector oficial atendidos en el sistema escolar (Telesecundaria, nufed, oficial).	Santa Catarina Ixtahuacán	987	Q 5,129.85
2020	17	Estudiantes del ciclo diversificado del sector oficial atendidos en el sistema escolar. (Todas las ramas de enseñanzas)	Santa Catarina Ixtahuacán	129	Q 103,392.50
2020	18	Estudiantes del Programa Centros Municipales de Capacitación y Formación Humana (CEMUCAF) atendidos en áreas técnico-laborales	Santa Catarina Ixtahuacán	5	N/A

Santa Catarina Ixtahuacán, Sololá

Año	No.	Producto público	Comunidad	Beneficiarios	Monto (Q)
2021	19	Cuadernos De Trabajo Impresos Para Estudiantes Del Nivel Preprimario	Santa Catarina Ixtahuacán	2,331	Q 39,913.70
2021	20	Textos Impresos Para Estudiantes Del Nivel Primario	Santa Catarina Ixtahuacán	5,359	Q 86,549.46
2021	21	Establecimientos Del Nivel Preprimaria Atendidos Con Gratuidad	Santa Catarina Ixtahuacán	2,660	Q 101,444.30
2021	22	Establecimientos Del Nivel Primario Atendidos Con Gratuidad	Santa Catarina Ixtahuacán	7,697	Q 434,256.50
2021	23	Establecimientos Del Ciclo Básico Atendidos Con Gratuidad	Santa Catarina Ixtahuacán	850	Q 104,472.14
2021	24	Establecimientos Del Ciclo Diversificado Atendidos Con Gratuidad	Santa Catarina Ixtahuacán	117	Q 20,487.75
2021	25	Estudiantes Del Nivel Preprimario Beneficiados Con Útiles Escolares	Santa Catarina Ixtahuacán	2,402	Q 131,210.00
2021	26	Estudiantes Del Nivel Primario Beneficiados Con Útiles Escolares	Santa Catarina Ixtahuacán	7,509	Q 410,260.00
2021	27	Docentes Del Nivel Preprimario Beneficiados Con Valijas Didácticas	Santa Catarina Ixtahuacán	87	Q 19,222.00
2021	28	Docentes Del Nivel Primario Beneficiados Con Valijas Didácticas	Santa Catarina Ixtahuacán	484	Q 106,480.00
2021	29	Estudiantes del nivel preprimario atendidos con alimentación escolar	Santa Catarina Ixtahuacán	2,660	Q 1,882,868.00
2021	30	Estudiantes del nivel primario atendidos con alimentación escolar	Santa Catarina Ixtahuacán	7,697	Q 5,591,740.00
2021	31	Niños de primera infancia atendidos en aprendizaje temprano (sector oficial)	Santa Catarina Ixtahuacán	N/A	Q 45,314.68
2021	32	Estudiantes del nivel preprimario del sector oficial atendidos en el sistema escolar (Monolingüe y bilingüe)	Santa Catarina Ixtahuacán	2,692	Q 8,582,815.13
2021	33	Estudiantes del nivel primario del sector oficial atendidos en el sistema escolar. (Monolingüe y Bilingüe)	Santa Catarina Ixtahuacán	7,720	Q 46,044,720.63
2021	34	Estudiantes del ciclo básico del sector oficial atendidos en el sistema escolar (Telesecundaria, nufed, oficial).	Santa Catarina Ixtahuacán	951	N/A
2021	35	Estudiantes del ciclo diversificado del sector oficial atendidos en el sistema escolar. (Todas las ramas de enseñanzas)	Santa Catarina Ixtahuacán	137	Q 104,640.00
2021	36	Estudiantes del Programa Centros Municipales de Capacitación y Formación Humana (CEMUCAF) atendidos en áreas técnico-laborales	Santa Catarina Ixtahuacán	11	N/A
2021	37	Estudiantes del Programa Nacional de Educación Alternativa, PRONEA, atendidos	Santa Catarina Ixtahuacán	1	N/A

Santa Catarina Ixtahuacán, Sololá

Año	No.	Producto público	Comunidad	Beneficiarios	Monto (Q)
2022	38	Cuadernos De Trabajo Impresos Para Estudiantes Del Nivel Preprimario	Santa Catarina Ixtahuacán	2,498	Q 41,341.90
2022	39	Textos Impresos Para Estudiantes Del Nivel Primario	Santa Catarina Ixtahuacán	7,723	Q 368,927.71
2022	40	Establecimientos Del Nivel Preprimaria Atendidos Con Gratuidad	Santa Catarina Ixtahuacán	2,660	Q 106,279.50
2022	41	Establecimientos Del Nivel Primario Atendidos Con Gratuidad	Santa Catarina Ixtahuacán	7,697	Q 437,377.14
2022	42	Establecimientos Del Ciclo Básico Atendidos Con Gratuidad	Santa Catarina Ixtahuacán	850	Q 88,221.60
2022	43	Establecimientos Del Ciclo Diversificado Atendidos Con Gratuidad	Santa Catarina Ixtahuacán	117	Q 16,696.17
2022	44	Estudiantes Del Nivel Preprimaria Con Cobertura De Seguro Médico Escolar	Santa Catarina Ixtahuacán	2,661	Q 228,385.38
2022	45	Estudiantes Del Nivel Primaria Con Cobertura De Seguro Médico Escolar	Santa Catarina Ixtahuacán	7,781	Q 668,216.61
2022	46	Estudiantes Del Nivel Preprimario Beneficiados Con Útiles Escolares	Santa Catarina Ixtahuacán	2,660	Q 146,170.35
2022	47	Estudiantes Del Nivel Primario Beneficiados Con Útiles Escolares	Santa Catarina Ixtahuacán	7,697	Q 420,610.00
2022	48	Estudiantes Del Ciclo Básico Beneficiados Con Útiles Escolares	Santa Catarina Ixtahuacán	101	Q 44,511.40
2022	49	Docentes Del Nivel Primario Beneficiados Con Valijas Didácticas	Santa Catarina Ixtahuacán	484	Q 204,820.00
2022	50	Estudiantes del nivel preprimario atendidos con alimentación escolar	Santa Catarina Ixtahuacán	2,631	Q 2,846,790.00
2022	51	Estudiantes del nivel primario atendidos con alimentación escolar	Santa Catarina Ixtahuacán	7,754	Q 8,360,490.00
2022	52	Niños de primera infancia atendidos en aprendizaje temprano (sector oficial)	Santa Catarina Ixtahuacán	1,191	Q 39,081.15
2022	53	Estudiantes del nivel preprimario del sector oficial atendidos en el sistema escolar (Monolingüe y bilingüe)	Santa Catarina Ixtahuacán	2,673	Q 8,968,617.83
2022	54	Estudiantes del nivel primario del sector oficial atendidos en el sistema escolar. (Monolingüe y Bilingüe)	Santa Catarina Ixtahuacán	7,824	Q 47,412,479.46
2022	55	Estudiantes del ciclo básico del sector oficial atendidos en el sistema escolar (Telesecundaria, nufed, oficial).	Santa Catarina Ixtahuacán	872	N/A
2022	56	Estudiantes del ciclo diversificado del sector oficial atendidos en el sistema escolar. (Todas las ramas de enseñanzas)	Santa Catarina Ixtahuacán	145	Q 104,640.00
2022	57	Estudiantes del programa de modalidades flexibles atendidos	Santa Catarina Ixtahuacán	20	N/A
2022	58	Estudiantes del Programa Nacional de Educación Alternativa, PRONEA, atendidos	Santa Catarina Ixtahuacán	2	N/A

Santa Catarina Ixtahuacán, Sololá

Año	No.	Producto público	Comunidad	Beneficiarios	Monto (Q)
2023	59	Cuadernos De Trabajo Impresos Para Estudiantes Del Nivel Preprimario	Santa Catarina Ixtahuacán	2,472	Q 46,621.92
2023	60	Textos Impresos Para Estudiantes Del Nivel Primario	Santa Catarina Ixtahuacán	4,079	Q 40,316.84
2023	61	Establecimientos Del Nivel Preprimaria Atendidos Con Gratuidad	Santa Catarina Ixtahuacán	362	Q 110,068.00
2023	62	Establecimientos Del Nivel Primario Atendidos Con Gratuidad	Santa Catarina Ixtahuacán	205	Q 401,632.57
2023	63	Establecimientos Del Ciclo Básico Atendidos Con Gratuidad	Santa Catarina Ixtahuacán	247	Q 88,395.45
2023	64	Establecimientos Del Ciclo Diversificado Atendidos Con Gratuidad	Santa Catarina Ixtahuacán	41	Q 17,057.79
2023	65	Estudiantes Del Nivel Preprimaria Con Cobertura De Seguro Médico Escolar	Santa Catarina Ixtahuacán	2,780	Q 215,764.43
2023	66	Estudiantes Del Nivel Primaria Con Cobertura De Seguro Médico Escolar	Santa Catarina Ixtahuacán	7,933	Q 604,566.87
2023	67	Estudiantes Del ciclo básico Con Cobertura De Seguro Médico Escolar	Santa Catarina Ixtahuacán	910	Q 62,500.67
2023	68	Estudiantes Del ciclo diversificado Con Cobertura De Seguro Médico Escolar	Santa Catarina Ixtahuacán	152	Q 10,687.62
2023	69	Estudiantes Del Nivel Preprimario Beneficiados Con Útiles Escolares	Santa Catarina Ixtahuacán	2,626	Q 144,389.50
2023	70	Estudiantes Del Nivel Primario Beneficiados Con Útiles Escolares	Santa Catarina Ixtahuacán	7,871	Q 430,230.00
2023	71	Estudiantes Del Ciclo Básico Beneficiados Con Útiles Escolares	Santa Catarina Ixtahuacán	821	Q 83,569.00
2023	72	Estudiantes Del Ciclo Diversificado Beneficiados Con Útiles Escolares	Santa Catarina Ixtahuacán	115	Q 11,500.00

Santa Catarina Ixtahuacán, Sololá

Año	No.	Producto público	Comunidad	Beneficiarios	Monto (Q)
2023	73	Docentes Del Nivel Preprimario Beneficiados Con Valijas Didácticas	Santa Catarina Ixtahuacán	89	Q 39,534.75
2023	74	Docentes Del Nivel Primario Beneficiados Con Valijas Didácticas	Santa Catarina Ixtahuacán	458	Q 201,520.00
2023	75	Docentes Del Ciclo Básico Beneficiados Con Valijas Didácticas	Santa Catarina Ixtahuacán	41	Q 19,739.75
2023	76	Docentes Del Ciclo Diversificado Beneficiados Con Valijas Didácticas	Santa Catarina Ixtahuacán	10	Q 4,400.00
2023	77	Niños y niñas de educación inicial atendidos con alimentación	Santa Catarina Ixtahuacán	1,496	Q 986,586.53
2023	78	Estudiantes del nivel preprimario atendidos con alimentación escolar	Santa Catarina Ixtahuacán	2,704	Q 2,571,028.44
2023	79	Estudiantes del nivel primario atendidos con alimentación escolar	Santa Catarina Ixtahuacán	7,840	Q 7,529,010.00
2023	80	Estudiantes del nivel medio atendidos con alimentación escolar	Santa Catarina Ixtahuacán	995	Q 644,531.80
2023	81	Niños de primera infancia atendidos en aprendizaje temprano (sector oficial)	Santa Catarina Ixtahuacán	1,573	N/A
2023	82	Estudiantes del nivel preprimario del sector oficial atendidos en el sistema escolar (Monolingüe y bilingüe)	Santa Catarina Ixtahuacán	2,729	Q 6,357,291.85
2023	83	Estudiantes del nivel primario del sector oficial atendidos en el sistema escolar. (Monolingüe y Bilingüe)	Santa Catarina Ixtahuacán	7,848	Q 32,921,878.31
2023	84	Estudiantes del ciclo básico del sector oficial atendidos en el sistema escolar (Telesecundaria, nufed, oficial).	Santa Catarina Ixtahuacán	868	N/A
2023	85	Estudiantes del ciclo diversificado del sector oficial atendidos en el sistema escolar. (Todas las ramas de enseñanzas)	Santa Catarina Ixtahuacán	148	Q 72,740.00

Santa Catarina Ixtahuacán, Sololá

Año	No.	Producto público	Comunidad	Beneficiarios	Monto (Q)
2020	1	BONO EDUCACIÓN	N/I	440	Q 1,033,500.00
2020	2	BONO NIÑAS Y ADOLESCENTES EN EDUCACIÓN	N/I	428	Q 1,049,000.00
2020	3	BONO SALUD	N/I	326	Q 789,000.00
2020	4	BONO SALUD DE 0 A 2 AÑOS	N/I	94	Q 405,500.00
2020	5	BECA EDUCACIÓN MEDIA	N/I	19	Q 47,500.00
2020	6	BECA SOCIAL EDUCACIÓN SUPERIOR	N/I	1	Q 2,500.00
2021	7	BONO EDUCACIÓN	N/I	358	Q 1,167,000.00
2021	8	BONO NIÑAS Y ADOLESCENTES EN EDUCACIÓN	N/I	331	Q 1,198,500.00
2021	9	BONO SALUD	N/I	270	Q 767,000.00
2021	10	BONO SALUD DE 0 A 2 AÑOS	N/I	45	Q 214,500.00
2021	11	BECA EDUCACIÓN MEDIA	N/I	15	Q 34,000.00
2022	12	BONO EDUCACIÓN	N/I	584	Q 2,792,000.00
2022	13	BONO SALUD	N/I	195	Q 919,500.00
2022	14	BONO SALUD DE 0 A 2 AÑOS	N/I	44	Q 201,000.00
2022	15	BECA EDUCACIÓN MEDIA	N/I	9	Q 19,000.00
2023	16	BONO EDUCACIÓN	N/I	533	Q 1,773,000.00
2023	17	BONO SALUD	N/I	138	Q 471,500.00
2023	18	BONO SALUD DE 0 A 2 AÑOS	N/I	6	Q 21,000.00

Santa Catarina Ixtahuacán, Sololá

No.	Producto público	Comunidad	Beneficiarios	Monto
1	BONO FAMILIA	N/I	5,899	Q 12,877,000.00

PROYECCIÓN AÑO 2024 PROGRAMA SOCIAL "BECA SOCIAL"			
No.	Producto público	Comunidad	Beneficiarios
1	BECA EDUCACIÓN MEDIA	N/I	9

Santa Catarina Ixtahuacán, Sololá

No.	Producto público				
1	<p>Atención de consultas relacionadas al uso del Sistema de Contabilidad Integrada de Gobiernos Locales -SICOIN GL- y del Sistema Servicios GL, por los medios disponibles, sea vía telefónica, correo electrónico, mesa de ayuda y en Oficinas Regionales de Atención Municipal, que han sido realizadas por los empleados municipales con los siguientes perfiles:</p> <table border="1" data-bbox="181 606 1885 1175"> <thead> <tr> <th data-bbox="181 606 1045 664">SICOIN GL</th> <th data-bbox="1045 606 1885 664">Servicios GL</th> </tr> </thead> <tbody> <tr> <td data-bbox="181 664 1045 1175"> <ul style="list-style-type: none"> - Director AFIM - Encargado de Contabilidad - Encargado de Presupuesto - Encargado de Tesorería - Encargado de Planes - Encargado de Contratos - Gestión de Ingresos - Gestión Presupuestaria - Gestión de Préstamos y donaciones - Alcalde - Asesor Municipal - Creación de Unidad Solicitante, entre otros </td> <td data-bbox="1045 664 1885 1175"> <ul style="list-style-type: none"> - Administración Municipal - Gestor Documento de Cobro - Gestor Municipal - Nuevo Cajero General - Nuevo Cajero Receptor - Nuevo Gerente de Agua - Nuevo Gerente de Arbitrios - Nuevo Gestor de IUSI - Perfil Cajero General PMT - Perfil Gestión PMT - Registro Lecturas de Agua - Solicitud Cuenta Corriente Anual, entre otros. </td> </tr> </tbody> </table>	SICOIN GL	Servicios GL	<ul style="list-style-type: none"> - Director AFIM - Encargado de Contabilidad - Encargado de Presupuesto - Encargado de Tesorería - Encargado de Planes - Encargado de Contratos - Gestión de Ingresos - Gestión Presupuestaria - Gestión de Préstamos y donaciones - Alcalde - Asesor Municipal - Creación de Unidad Solicitante, entre otros 	<ul style="list-style-type: none"> - Administración Municipal - Gestor Documento de Cobro - Gestor Municipal - Nuevo Cajero General - Nuevo Cajero Receptor - Nuevo Gerente de Agua - Nuevo Gerente de Arbitrios - Nuevo Gestor de IUSI - Perfil Cajero General PMT - Perfil Gestión PMT - Registro Lecturas de Agua - Solicitud Cuenta Corriente Anual, entre otros.
SICOIN GL	Servicios GL				
<ul style="list-style-type: none"> - Director AFIM - Encargado de Contabilidad - Encargado de Presupuesto - Encargado de Tesorería - Encargado de Planes - Encargado de Contratos - Gestión de Ingresos - Gestión Presupuestaria - Gestión de Préstamos y donaciones - Alcalde - Asesor Municipal - Creación de Unidad Solicitante, entre otros 	<ul style="list-style-type: none"> - Administración Municipal - Gestor Documento de Cobro - Gestor Municipal - Nuevo Cajero General - Nuevo Cajero Receptor - Nuevo Gerente de Agua - Nuevo Gerente de Arbitrios - Nuevo Gestor de IUSI - Perfil Cajero General PMT - Perfil Gestión PMT - Registro Lecturas de Agua - Solicitud Cuenta Corriente Anual, entre otros. 				

Santa Catarina Ixtahuacán, Sololá

No.	Producto público		
2	<p>Realización de eventos de capacitación de acuerdo a necesidades identificadas en la municipalidad con los temas indicados a continuación:</p> <table border="0" data-bbox="175 468 1885 958"> <tr> <td data-bbox="175 468 1039 958"> <ul style="list-style-type: none"> a) Cierre contable y apertura de ejercicio fiscal 2023 (Inicialización de Saldos) b) Generalidades presupuestarias c) Actualizaciones al MAFIM- 2a. Edición d) Revisión y Análisis de Reportes de Gestión y Ejecución Presupuestaria e) Módulo del IUSI en Servicios GL f) Módulo de Arbitrios en Servicios GL g) Planificación y Formulación Presupuestaria enfocado a GpR -SICOIN GL- h) Planificación (Facebook live) i) Planificación y Presupuesto por Resultados </td> <td data-bbox="1039 468 1885 958"> <ul style="list-style-type: none"> j) Módulo de Caja -Servicios GL- k) Uso del Sistema Soporte GL l) Reportes Financieros m) Préstamos, Donaciones y Convenios n) Módulo de Agua en Servicios GL o) Errores más comunes que se generan al elaborar un Presupuesto p) Módulo de Contratos q) Formulación Presupuestaria de Ingresos y egresos (Facebook live) r) Procesamiento Electrónico de Medios de Pago, entre otros. </td> </tr> </table>	<ul style="list-style-type: none"> a) Cierre contable y apertura de ejercicio fiscal 2023 (Inicialización de Saldos) b) Generalidades presupuestarias c) Actualizaciones al MAFIM- 2a. Edición d) Revisión y Análisis de Reportes de Gestión y Ejecución Presupuestaria e) Módulo del IUSI en Servicios GL f) Módulo de Arbitrios en Servicios GL g) Planificación y Formulación Presupuestaria enfocado a GpR -SICOIN GL- h) Planificación (Facebook live) i) Planificación y Presupuesto por Resultados 	<ul style="list-style-type: none"> j) Módulo de Caja -Servicios GL- k) Uso del Sistema Soporte GL l) Reportes Financieros m) Préstamos, Donaciones y Convenios n) Módulo de Agua en Servicios GL o) Errores más comunes que se generan al elaborar un Presupuesto p) Módulo de Contratos q) Formulación Presupuestaria de Ingresos y egresos (Facebook live) r) Procesamiento Electrónico de Medios de Pago, entre otros.
<ul style="list-style-type: none"> a) Cierre contable y apertura de ejercicio fiscal 2023 (Inicialización de Saldos) b) Generalidades presupuestarias c) Actualizaciones al MAFIM- 2a. Edición d) Revisión y Análisis de Reportes de Gestión y Ejecución Presupuestaria e) Módulo del IUSI en Servicios GL f) Módulo de Arbitrios en Servicios GL g) Planificación y Formulación Presupuestaria enfocado a GpR -SICOIN GL- h) Planificación (Facebook live) i) Planificación y Presupuesto por Resultados 	<ul style="list-style-type: none"> j) Módulo de Caja -Servicios GL- k) Uso del Sistema Soporte GL l) Reportes Financieros m) Préstamos, Donaciones y Convenios n) Módulo de Agua en Servicios GL o) Errores más comunes que se generan al elaborar un Presupuesto p) Módulo de Contratos q) Formulación Presupuestaria de Ingresos y egresos (Facebook live) r) Procesamiento Electrónico de Medios de Pago, entre otros. 		
3	<p>Capacitación en temas relacionados a las finanzas municipales, análisis e interpretación de indicadores financieros, según las siguientes metodologías:</p> <ul style="list-style-type: none"> a) Índice Consolidado Financiero Municipal -ICFM-. b) Ficha de seguimiento del -ICFM- e Informe -ICFM- año finalizado. c) Diagnóstico para el Fortalecimiento de las Finanzas Municipales. 		
4	<p>Elaboración y actualización de Guías de Usuario del Sistema de Contabilidad Integrada de Gobiernos Locales -SICOIN GL- y del Sistema Servicios GL las cuales se encuentran disponibles en el Portal de Gobiernos Locales en el siguiente enlace: https://portalgl.minfin.gob.gt seleccionando las opciones "Biblioteca Virtual", "Guías y Manuales", "Guías Sicoin gl", "Guías Servicios GL", entre otras.</p>		

Santa Catarina Ixtahuacán, Sololá

No.	Producto público
5	Manual de Administración Financiera Integrada Municipal -MAFIM- (Segunda Edición) el cual contiene la actualización de normas, procedimientos técnicos, administrativos y financieros que fortalecen los procesos de la gestión financiera municipal, favorece el control interno, la administración y el uso eficiente y eficaz de los recursos públicos, contribuyendo a la transparencia del gasto y la rendición de cuentas, éste se encuentra disponible en el Portal de Gobiernos Locales en el siguiente enlace: https://portalgl.minfin.gob.gt seleccionando las opciones "Biblioteca Virtual", "Guías y Manuales", "Manuales", "Manual de Administración Financiera Integrada Municipal (2a. Edición) 2022".
6	Tablero de Resultados del índice Consolidado Financiero Municipal -ICFM- el cual es un instrumento de análisis, monitoreo y evaluación que permite a través de indicadores financieros según la metodología, conocer las fortalezas y áreas de oportunidad de la gestión financiera municipal, útil para la toma de decisiones de las autoridades y funcionarios municipales, éste se encuentra disponible en el Portal de Gobiernos Locales en el siguiente enlace: https://portalgl.minfin.gob.gt seleccionando las opciones "Indicadores" y luego "ICFM".
7	Ficha de Seguimiento a la Gestión Financiera Municipal en la cual se pueden visualizar los resultados de la gestión financiera de los últimos dos años para realizar análisis comparativo y el seguimiento durante el ejercicio fiscal vigente de manera mensual, permitiendo a las autoridades y funcionarios municipales identificar fortalezas y oportunidades de mejora que orienten la labor para establecer estrategias de fortalecimiento financiero municipal; asimismo se pone a disposición el Informe ICFM año finalizado, el cual muestra el análisis general de los resultados de la gestión financiera del ejercicio fiscal finalizado. Ambos instrumentos se encuentran disponibles dentro del Sistema de Contabilidad Integrada de Gobiernos Locales -SICOINGL- en la siguiente ruta: "Ejecución", "Reportes Financieros", "Ficha de Seguimiento Municipal", "Informe ICFM año finalizado".
8	Tablero que muestra la ejecución presupuestaria de la municipalidad desde la perspectiva de los Objetivos de Desarrollo Sostenible -ODS-, Ejes del Plan Nacional de Desarrollo, Prioridades Nacionales, Metas Estratégicas de Desarrollo y Resultados Estratégicos, los cuales se pueden consultar desde el Portal de Gobiernos Locales en el siguiente enlace: https://portalgl.minfin.gob.gt seleccionando las opciones "Indicadores" y luego "Objetivos de Desarrollo Sostenible".

Santa Catarina Ixtahuacán, Sololá

No.	Producto público		
9	Implementación de las siguientes herramientas informáticas y metodologías:		
	a) Sistema de Contabilidad Integrada de Gobiernos Locales -SICOIN GL-	X	Implementada
	b) Sistema Servicios GL	X	Implementada
	c) Aplicación (APP) Móvil para Toma de Lecturas de Agua		Por implementar
	d) Generación de Boleto de Ornato Masivo		Por implementar
	e) Metodología del Índice Consolidado Financiero Municipal -ICFM-		Por implementar
	f) Metodología "Diagnóstico para el Fortalecimiento de las Finanzas Municipales"	X	Implementada
	g) Metodología "Gestión por Resultados"		Por implementar
	h) Cobro de servicios municipales con tarjeta de crédito y débito		Por implementar
	i) Cobro de servicios municipales a través de BANCAMUNI		Por implementar
	j) Cuenta Única del Tesoro Municipal -CUT-	X	Implementada

Santa Catarina Ixtahuacán, Sololá

Año	No.	Producto público	Beneficiarios	Monto (Q)
2020	1	Programa del Aporte Económico del Adulto Mayor (Activos)	587	Q 2,463,200.00
2020	2	Programa del Aporte Económico del Adulto Mayor (Nuevos Beneficiarios)	98	N/A
2021	3	Programa del Aporte Económico del Adulto Mayor (Activos)	635	Q 2,497,200.00
2021	4	Programa del Aporte Económico del Adulto Mayor (Nuevos Beneficiarios)	95	N/A
2022	5	Programa del Aporte Económico del Adulto Mayor (Activos)	699	Q 3,563,500.00
2022	6	Programa del Aporte Económico del Adulto Mayor (Nuevos Beneficiarios)	127	N/A
2023	7	Programa del Aporte Económico del Adulto Mayor (Activos)	805	Q 2,768,000.00
2023	8	Programa del Aporte Económico del Adulto Mayor (Nuevos Beneficiarios)	151	N/A

No.	Producto público	Comunidad	Aportes	Monto (Q)
1	Programa del Aporte Económico del Adulto Mayor	Santa Catarina Ixtahuacán	25,185	Q 11,291,900.00

Santa Catarina Ixtahuacán, Sololá

No.	Producto público	Comunidad	Beneficiarios	Monto (Q)
1	Informe de Evaluación Socioeconómica	Caserío Chicorral	93	Q 1,244.00
2	Plan Centinela verificación de calidad y cantidad en estaciones de servicio, plantas y depósitos de almacenamiento y expendios de GLP en cilindros 2 Supervisión técnica de calidad y cantidad en estaciones de servicio, por personal Delegado de la DGH, durante el período 2020-agosto 2023	Santa Catarina Ixtahuacán	Toda la población	Q 3,313.62
		TOTAL	93	Q 4,557.62

Santa Catarina Ixtahuacán, Sololá

No.	Producto público	Comunidad	Beneficiarios	Monto (Q)
1	T-014-2022-MANTENIMIENTO RUTINARIO TERRACERÍA	NAHUALÁ. SANTA CATARINA IXTAHUACÁN	207841	Q 7,399,500.00
2	T-062-2022-MANTENIMIENTO RUTINARIO TERRACERÍA	MULTIMUNICIPAL SOLOLÁ. SAN ANTONIO PALOPÓ. SANTA CATARINA IXTAHUACÁN, SANTA LUCÍA UTATLÁN, SOLOLÁ,	202598	Q 7,097,342.00
3	MEJORAMIENTO CARRETERA RD SOL 02 TRAMO BIFURCACION CA 01 OCC KM 162 900 SANTA CATARINA IXTAHUACAN SOLOLA	SANTA CATARINA IXTAHUACÁN	60514	Q 75,066,362.48
4	MEJORAMIENTO CARRETERA RD SOL 02 TRAMO BIFURCACION CA 01 OCC KM 162 900 SANTA CATARINA IXTAHUACAN SOLOLA	SANTA CATARINA IXTAHUACÁN	53854	Q 918,311.55
5	REPOSICION ESCUELA PRIMARIA OFICIAL RURAL MIXTA. ALDEA TZUCUBAL. SANTA CATARINA IXTAHUACAN, SOLOLA, CODIGO UDI: 07-06-0214-43	SANTA CATARINA IXTAHUACAN	358	Q 2,840,515.66
6	COCINA . CASERÍO CHIRIJXIMAY. SANTA CATARINA IXTAHUACAN TIERRA FRÍA. SOLOLÁ	SANTA CATARINA IXTAHUACAN	31	Q 99,000.00
7	COCINA . CASERÍO CHAJUAB. SANTA CATARINA IXTAHUACAN TIERRA FRÍA. SOLOLÁ	SANTA CATARINA IXTAHUACAN	42	Q 99,000.00
8	COCINA . CASERÍO CHUACHABAJ. SANTA CATARINA IXTAHUACAN TIERRA FRÍA. SOLOLÁ	SANTA CATARINA IXTAHUACAN	14	Q 99,000.00
9	COCINA . CASERÍO PACUTAMA. SANTA CATARINA IXTAHUACAN TIERRA FRÍA. SOLOLÁ	SANTA CATARINA IXTAHUACAN	23	Q 99,000.00
10	COCINA . CASERÍO XECALBAL. SANTA CATARINA IXTAHUACAN TIERRA FRÍA. SOLOLÁ	SANTA CATARINA IXTAHUACAN	12	Q 99,000.00
11	COCINA . CASERÍO XECAQUIXCAN, SANTA CATARINA IXTAHUACAN TIERRA FRIA. SOLOLÁ	SANTA CATARINA IXTAHUACAN	20	Q 99,000.00
12	COCINA . CASERÍO PALOMOB. SANTA CATARINA IXTAHUACAN TIERRA FRÍA. SOLOLÁ	SANTA CATARINA IXTAHUACAN	22	Q 99,000.00

Santa Catarina Ixtahuacán, Sololá

No.	Producto público	Comunidad	Beneficiarios	Monto (Q)
13	COCINA . CASERÍO PANIMAQUIM. SANTA CATARINA IXTAHUACAN TIERRA FRÍA. SOLOLA	SANTA CATARINA IXTAHUACAN	20	Q 99,000.00
14	FAMILIAS BENEFICIADAS CON SUBSIDIO PARA LA VIVIENDA	SANTA CATARINA IXTAHUACÁN	73	Q 2,555,000.00
15	FAMILIAS BENEFICIADAS CON SUBSIDIO PARA LA VIVIENDA	SANTA CATARINA IXTAHUACÁN	206	Q 721,000.00
16	FAMILIAS BENEFICIADAS CON SUBSIDIO PARA LA VIVIENDA	SANTA CATARINA IXTAHUACÁN	36	Q 720,000.00
17	FAMILIAS BENEFICIADAS CON SUBSIDIO PARA LA VIVIENDA	SANTA CATARINA IXTAHUACÁN	198	Q 6,930,000.00
No.	Producto público por finalizar	Comunidad	Beneficiarios	Monto (Q)
1	MEJORAMIENTO CARRETERA RD SOL 02 TRAMO BIFURCACION CA 01 OCC KM 162 900 SANTA CATARINA IXTAHUACAN SOLOLA	SANTA CATARINA IXTAHUACÁN	63402	Q 855,101.58
No.	Producto público continuará 2024	Comunidad	Beneficiarios	Monto (Q)
1	FAMILIAS BENEFICIADAS CON SUBSIDIO PARA LA VIVIENDA	SANTA CATARINA IXTAHUACAN	9	Q 315,000.00
2	FAMILIAS BENEFICIADAS CON SUBSIDIO PARA LA VIVIENDA	SANTA CATARINA IXTAHUACAN	36	Q 1,260,000.00

Santa Catarina Ixtahuacán, Sololá

Año	No.	Producto público	Comunidad	Beneficiarios	Monto (Q)
2020	1	Capacitaciones	Aldea Tzampoj	109	Q 1,165.20
2020	2	Cierre de Vertederos	Carretera interamericana	200	Q 4,525.94
2020	3	Instrumentos Ambientales Públicos	Santa Catarina Ixtahuacán	60,196	Q 8,703,766.00
2020	4	Instrumentos Ambientales Privados	Santa Catarina Ixtahuacán	60,196	N/I
2021	5	Capacitaciones	Área Urbana	134	Q 1,747.80
2021	6	Instrumentos Ambientales Públicos	Santa Catarina Ixtahuacán	61,274	Q 8,703,766.00
2021	7	Instrumentos Ambientales Privados	Santa Catarina Ixtahuacán	61,274	N/I
2022	8	Capacitaciones	Área Urbana	67	Q 582.60
2022	9	Jornadas de Limpieza	Entra en la nueva Ixtahuacán	100	Q 1,967.80
2022	10	Instrumentos Ambientales Públicos	Santa Catarina Ixtahuacán	62,342	Q 10,249,695.00
2022	11	Instrumentos Ambientales Privados	Santa Catarina Ixtahuacán	62,342	N/I
2023	12	Reforestación	Caserío Palemob	10	Q 2,950.40
2023	13	Jornadas de Limpieza	Kilómetro 178 y 179	50	Q 983.90
2023	14	Instrumentos Ambientales Públicos	Santa Catarina Ixtahuacán	63,402	Q 14,155,242.00
2023	15	Instrumentos Ambientales Privados	Santa Catarina Ixtahuacán	63,402	N/I

Santa Catarina Ixtahuacán, Sololá

Año	No.	Producto público	Comunidad	Beneficiarios	Monto (Q)
2020	1	Asistencia y dotación de alimentos	N/A	33	Q 10,741.50
	2	Regulación del patrimonio productivo agropecuario	N/A	525	Q 24,089.86
2021	1	Asistencia y dotación de alimentos	N/A	152	Q 63,040.48
	2	Regulación del patrimonio productivo agropecuario	N/A	387	Q 28,279.70
	3	Seguro agropecuario / agrícola catastrófico	N/A	25	Q 13,557.60
2022	1	Asistencia y dotación de alimentos	N/A	3,947	Q 1,519,595.00
	2	Entrega de estipendios para el establecimiento de huertos familiares, para reactivación de unidades productivas; y para conservación de suelos y agua	N/A	1,805	Q 1,805,000.00
	3	Regulación del patrimonio productivo agropecuario	N/A	406	Q 49,707.51
	4	Seguro agropecuario / agrícola catastrófico	N/A	195	Q 105,356.16
2023	1	Asistencia y dotación de alimentos	N/A	3,897	Q 876,825.00
	2	Entrega de estipendios para el establecimiento de huertos familiares, para reactivación de unidades productivas; y para conservación de suelos y agua	N/A	94	Q 94,000.00
	3	Regulación del patrimonio productivo agropecuario	N/A	428	Q 49,056.75
	4	Seguro agropecuario / agrícola catastrófico	N/A	720	Q 381,490.84
		TOTAL		12,614	Q5,020,740.41

Santa Catarina Ixtahuacán, Sololá

Dirección General de las Artes

Año	No.	Producto público	Comunidad	Beneficiarios	Monto (Q)
2020	1	Artistas apoyados en la Iniciativa Apoyarte 2020	Santa Catarina Ixtahuacán	1	Q3,000.00



Santa Catarina Ixtahuacán, Sololá

Dirección General de las Artes

Año	No.	Producto público	Comunidad	Beneficiarios	Monto (Q)
2020	1	Artistas apoyados en la Iniciativa Apoyarte 2020	Santa Catarina Ixtahuacán	1	Q 3,000.00

Dirección General del Patrimonio Cultural y Natural

Año	No.	Producto público	Comunidad	Beneficiarios	Monto (Q)
2020	1	Acciones virtuales durante época de Pandemia COVID-19	Todos los Departamentos	Población en General	N/I

Santa Catarina Ixtahuacán, Sololá

Logros 2020 - 2023

No.	Producto público	Comunidad	Beneficiarios	Monto (Q)
1	REMOZAMIENTO PUESTO DE SALUD CASERÍO PASAQUIJUYUP, STA. CATARINA IXTAHUACÁN, SOLOLÁ	CASERÍO PASAQUIJUYUP, SANTA CATARINA	41,211	Q 432,830.00

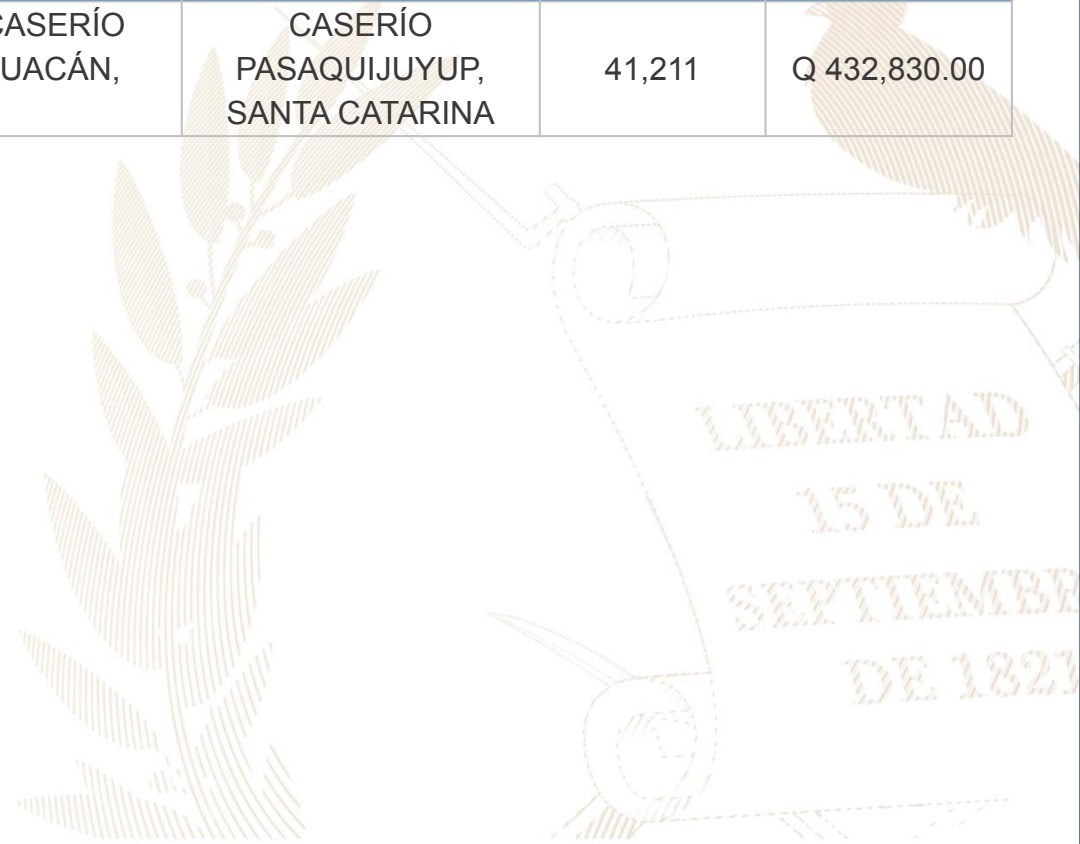

Santa Catarina Ixtahuacán, Sololá

No.	Producto público	Comunidad	Beneficiarios	Monto (Q)
1	Patrullajes policiales a pie	Santa Catarina Ixtahuacán	63,402 personas	Q 347,448.02
2	Patrullajes policiales en vehículos	Santa Catarina Ixtahuacán	63,402 personas	Q 140,934.77
3	Patrullajes policiales en motocicletas	Santa Catarina Ixtahuacán	63,402 personas	Q 52,721.46
4	Patrullajes policiales en bicicletas	Santa Catarina Ixtahuacán	63,402 personas	Q 1,919.21
5	Atención a personas agredidas	Santa Catarina Ixtahuacán	63,402 personas	Q 390,176.94
6	Patrullajes policiales	Santa Catarina Ixtahuacán	63,402 personas	Q 464,022.84
7	Operativos policiales	Santa Catarina Ixtahuacán	63,402 personas	Q 458,420.73
8	Patrullajes policiales en mercados	Santa Catarina Ixtahuacán	63,402 personas	Q 64,375.64
9	Patrullajes policiales en protección a la naturaleza	Santa Catarina Ixtahuacán	63,402 personas	Q 64,008.36
10	Operativos policiales en protección a la naturaleza	Santa Catarina Ixtahuacán	63,402 personas	Q 9,702.51

Santa Catarina Ixtahuacán, Sololá

No.	Producto público	Comunidad	Beneficiarios	Monto (Q)
11	Seguridad a personalidades, edificios y entidades	Santa Catarina Ixtahuacán	63,402 personas	Q 87,307.55
12	Servicios policiales para mantener y resguardar el orden público	Santa Catarina Ixtahuacán	63,402 personas	Q 91,358.12
13	Operativos policiales especializados para el control de homicidios	Santa Catarina Ixtahuacán	63,402 personas	Q 456,987.95
14	Patrullajes policiales motorizados en áreas focalizadas para la reducción de homicidios	Santa Catarina Ixtahuacán	63,402 personas	Q 218,237.25
15	Atención a mujeres víctimas de violencia con asesoría y acompañamiento policial	Santa Catarina Ixtahuacán	63,402 personas	Q 268.41
16	Asesoría y acompañamiento policial a mujeres víctimas de violencia	Santa Catarina Ixtahuacán	63,402 personas	Q 36,018.89
17	Operativos policiales para el control del expendio y consumo de bebidas alcohólicas, fermentadas o destiladas	Santa Catarina Ixtahuacán	63,402 personas	Q 7,272.30
18	Puestos policiales fijos para la prevención de extorsiones	Santa Catarina Ixtahuacán	63,402 personas	Q 340.42
19	Atención de denuncias recibidas por extorsión	Santa Catarina Ixtahuacán	63,402 personas	Q 359.80

Santa Catarina Ixtahuacán, Sololá

No.	Producto público	Comunidad	Beneficiarios	Monto (Q)
1	Operaciones Terrestres*	Santa Catarina Ixtahuacán	487,906	Q85,936,632.89
2	Operaciones marítimas*	Santa Catarina Ixtahuacán	487,906	Q78,758,567.52
3	Operaciones Terrestres*	Santa Catarina Ixtahuacán	487,906	Q 64,908,330.00
4	Operaciones Marítimas*	Santa Catarina Ixtahuacán	487,906	Q 35,403,270.00
	*Datos a nivel departamental			

Santa Catarina Ixtahuacán, Sololá

No.	Producto público	Comunidad	Beneficiarios	Monto (Q)
1	Conformación de COCOSAN	Aldea Chirijox	30	N/I
2	Consulta a COCOSANES y madres de niños menores de 5 años.	Caserío Chuisamayac, Barrio Chuijuyub, Caserío Pacorral II y Caserío Tzamjuyub	158	N/I
3	Gestión de asistencia Alimentaria	Antigua Ixtahuacán, Aldea Chirijox, Aldea Tzucubal, Cabecera municipal de Santa Catarina Ixtahuacán, Aldea la Ceiba y Aldea Guineales.	3,897	N/I
4	Aprobación ante el CODEDE de la Política Pública Departamental en Agua y Saneamiento	Departamental	Población en general	N/I
5	En desarrollo la Estrategia "El Camino a la nutrición", de la cual se desprende la metodología para censos nutricionales, logrando datos de DC para 7 municipios	Departamental	Población vulnerable	N/I
6	Implementación del centro de comunicación en SAN	Departamental	Comunidades de Sololá	N/I

Santa Catarina Ixtahuacán, Sololá

Inversiones de Consejos de Desarrollo Departamental

Ejercicio fiscal 2020

No.	SNIP	Producto público	Comunidad	Beneficiarios	Monto (Q)
1	229645	CAP	SECTOR CENTRO, ALDEA GUINEALES	2,730	Q 600,000.00
2	229654	CAMINO RURAL	ALDEA LA CEIBA	4,729	Q 2,768,382.00
3	257998	CAMINO RURAL	CASERÍO CHUACRUZ, ALDEA CAMACHE	2,935	Q 500,000.00
4	242438	CAMINO RURAL	ALDEA LA CEIBA	910	Q 500,000.00
5	245458	CAMINO RURAL	ALDEA GUINEALES	790	Q 500,000.00
6	242415	CAMINO RURAL	CASERÍO CHUISAJCABA, ALDEA TZAMPOJ	577	Q 2,000,000.00
7	242543	CAMINO RURAL	CASERÍO SAN MIGUELITO, ALDEA GUINEALES	577	Q 485,384.00
8	242405	CAMINO RURAL	CASERÍO LAS PALMAS, ALDEA GUINEALES	577	Q 300,000.00
9	242450	CAMINO RURAL	CASERÍO XEXAC, ALDEA CHUISANTO TOMAS	471	Q 550,000.00
10	245457	CAMINO RURAL	CASERÍO TZUMAJHUI	426	Q 500,000.00
				14,722	Q 8,703,766.00

Santa Catarina Ixtahuacán, Sololá

Ejercicio fiscal 2021

No.	SNIP	Producto público	Comunidad	Beneficiarios	Monto (Q)
1	270112	CAMINO RURAL	ALDEA LA CEIBA	3,002	Q 800,000.00
2	260171	CAMINO RURAL	CASERÍO TZAMABAJ, ALDEA CHUISANTOS TOMAS	658	Q 800,000.00
3	260273	CAMINO RURAL	CASERÍO CHUIATZAM, ALDEA GUINEALES	395	Q 800,000.00
4	260302	CAMINO RURAL	CASERÍO PATZITE, ALDEA GUINEALES	600	Q 800,000.00
5	275946	CAMINO RURAL	CASERÍO SIMAJUTIU	599	Q 629,704.00
6	259851	CAMINO RURAL	CASERÍO CHUIGIRONDINA HACIA LA UNION, ALDEA TZAMPOJ	1,942	Q 597,834.00
7	259831	CAMINO RURAL	SECTOR LAS FLORES, ALDEA LA CEIBA	3,089	Q 850,000.00
8	260455	CAMINO RURAL	CASERÍO PASIN II, ALDEA CAMACHÉ	215	Q 850,000.00
9	259801	CAMINO RURAL	SECTOR COINDE, ALDEA GUINEALES	2,720	Q 1,076,228.00
10	222438	AGUA POTABLE	CASERÍO PANGUINEY, ALDEA GUINEALES	1,368	Q 1,500,000.00
				14,588	Q 8,703,766.00

Santa Catarina Ixtahuacán, Sololá

Ejercicio fiscal 2022

No.	SNIP	Producto público	Comunidad	Beneficiarios	Monto (Q)
1	277922	CAMINO RURAL	CASERÍO NUEVO CHUAJUB, ALDEA CHIQUIS	824	Q 1,204,973.00
2	277974	CALLE RURAL	ALDEA CHIQUISIS	600	Q 850,000.00
3	281112	CAMINO RURAL	CASERÍO CHRIMAZA, ALDEA GUINEALES	345	Q 682,420.00
4	281127	AGUA POTABLE	CASERÍO CHUISAJCAVA, ALDEA TZAMPOJ	824	Q 1,000,000.00
5	281128	AGUA POTABLE	ALDEA CHUI SANTO TOMÁS	1,784	Q 2,500,000.00
6	281158	AGUA POTABLE	CASERÍO PUAL HAJ, ALDEA GUINEALES	519	Q 1,500,000.00
7	281161	AGUA POTABLE	SECTOR LAS FLORES, ALDEA LA CEIBA	3,002	Q 1,000,000.00
8	281159	ESCUELA PRIMARIA	CASERÍO PASIS, ALDEA TZAMPOJ	62	Q 362,302.00
9	281219	ESCUELA PRIMARIA	CASERÍO CHUISAMAYAC, ALDEA TZAMPOJ	270	Q 300,000.00
10	288876	ESCUELA PRIMARIA	CASERÍO NUEVO PACORRAL	112	Q 667,908.00
				8,342	Q 10,067,603.00

Santa Catarina Ixtahuacán, Sololá

Ejercicio fiscal 2023

No.	SNIP	Producto público	Comunidad	Beneficiarios	Monto (Q)
1	277602	CAMINO RURAL	CASERÍO PACORRAL I	440	Q 895,000.00
2	280286	CAMINO RURAL	SECTOR CEMENTERIO	662	Q 895,000.00
3	295339	CAMINO RURAL	CASERÍO XEXAC	335	Q 535,000.00
4	295429	CALLE RURAL	SECTOR CHAUJUYUB	338	Q 895,000.00
5	295438	CAMINO RURAL	CASERÍO PASAQUIJUYUP	540	Q 895,000.00
6	295221	ESCUELA PRIMARIA	CASERÍO SAN MIGUELITO	90	Q 620,000.00
7	295255	ESCUELA PRIMARIA	ALDEA XEPIACUL	125	Q 375,000.00
8	295282	ESCUELA PRIMARIA	CASERÍO XETINAMIT I	60	Q 335,000.00
9	295329	ESCUELA PRIMARIA	CASERÍO CHUICOMO	55	Q 600,000.00
10	295359	ESCUELA PRIMARIA	CASERÍO PANGUINEY	89	Q852,442.00
11	295364	ESCUELA PRIMARIA	CASERÍO XEABAJ II	53	Q448,000.00

Santa Catarina Ixtahuacán, Sololá

Ejercicio fiscal 2023

No.	SNIP	Producto público	Comunidad	Beneficiarios	Monto (Q)
12	295368	ESCUELA PRIMARIA	CASERÍO XEABAJ I	66	Q 680,948.00
13	295382	ESCUELA PRIMARIA	CASERÍO CHUISAMAYAC	45	Q 690,000.00
14	295419	ESCUELA PRIMARIA	CASERÍO TZAMJUYUP	110	Q 865,000.00
15	295481	ESCUELA PRIMARIA	ALDEA CHIQUISIS	75	Q 681,000.00
16	295483	ESCUELA PRIMARIA	CASERÍO CHUICUMATZA	66	Q 500,000.00
17	295641	ESCUELA PRIMARIA	CASERÍO NUEVO PACORRAL II	133	Q 500,000.00
18	295290	INSTITUTO DIVERSIFICADO	CABECERA MUNICIPAL	120	Q 700,000.00
				3,402	Q 11,962,390.00

Santa Catarina Ixtahuacán, Sololá

Ejercicio fiscal 2024

No.	SNIP	Producto público	Comunidad	Beneficiarios	Monto (Q)
1	315528	AGUA POTABLE	ALDEA CAMACHE	1,268	Q 2,096,374.00
2	315399	AGUA POTABLE	ALDEA GUINEALES	1,100	Q 2,893,169.00
3	315615	AGUA POTABLE	ABECERA MUNICIPAL	1,400	Q 2,872,863.00
4	315923	PUESTO DE SALUD	ALDEA TZAMPOJ	235	Q 2,433,000.00
5	315921	CAMINO RURAL	CASERÍO SIMAJUTIU	225	Q 896,751.00
6	315840	CAMINO RURAL	ALDEA GUINEALES	623	Q 898,448.00
7	315920	CAMINO RURAL	ALDEA GUINEALES	339	Q 898,847.00
8	315927	CAMINO RURAL	ALDEA LA CEIBA	224	Q 898,652.00
				5,414	Q 13,888,104.00

Santa Catarina Ixtahuacán, Sololá

2020 - 2023

No.	Producto público	Comunidad	Beneficiarios	Monto (Q)
1	PERSONAS BENEFICIADAS CON FORMACIÓN OCUPACIONAL CERTIFICABLE	SANTA CATARINA IXTAHUACÁN	41	N/A
2	PERSONAS BENEFICIADAS CON CAPACITACIÓN NO CERTIFICABLE	SANTA CATARINA IXTAHUACÁN	216	N/A

Santa Catarina Ixtahuacán, Sololá

Año	No.	Producto público	Comunidad	Beneficiarios	Monto (Q)
2020	1	Capacitación en Gestión Municipal a autoridades. funcionarios y empleados municipales	Área Urbana	2,062 personas	Q 544,003.18
	2	Capacitación en gestión social a empleados municipales y sociedad civil urbana organizada	Área Urbana	1,813 personas	Q 715,024.39
	3	Capacitación en temas de administración. finanzas y en elaboración de instrumentos dirigida a autoridades. funcionarios y empleados municipales	Área Urbana	231 personas	Q 878,075.56
2021	1	Capacitación en Gestión Municipal a autoridades. funcionarios y empleados municipales	Área Urbana	3,884 personas	Q 592,142.96
	2	Capacitación en gestión social a empleados municipales y sociedad civil urbana organizada	Área Urbana	2,381 personas	Q 771,469.21
	3	Capacitación en temas de administración. finanzas y en elaboración de instrumentos dirigida a autoridades. funcionarios y empleados municipales	Área Urbana	1,034 personas	Q 776,018.27

*Nota: Cifras a nivel nacional

Santa Catarina Ixtahuacán, Sololá

Año	No,	Producto público	Comunidad	Beneficiarios	Monto (Q)
2022	1	Capacitación en Gestión Municipal a autoridades, funcionarios y empleados municipales	Área Urbana	4,389 personas	Q 588,997.74
	2	Capacitación en gestión social a empleados municipales y sociedad civil urbana organizada	Área Urbana	2,803 personas	Q 805,028.26
	3	Capacitación en temas de administración. finanzas y en elaboración de instrumentos dirigida a autoridades, funcionarios y empleados municipales	Área Urbana	231 personas	Q 785,660.88
2023	1	Capacitación en Gestión Municipal a autoridades, funcionarios y empleados municipales	Área Urbana	2,126 personas	Q 374,429.3
	2	Capacitación en gestión social a empleados municipales y sociedad civil urbana organizada	Área Urbana	1,818 personas	Q 512,970.23
	3	Capacitación en temas de administración. finanzas y en elaboración de instrumentos dirigida a autoridades, funcionarios y empleados municipales	Área Urbana	109 personas	Q 474,689.8

*Nota: Cifras a nivel nacional

Santa Catarina Ixtahuacán, Sololá

Año	No,	Producto público	Comunidad	Hect, Afec,	Beneficiarios	Monto (Q)	
2020	1	Incendios Forestales y No Forestales Atendidos	Cerro Chuijuyub	2.5	N/I	Q 9,882,225.10	**
	2		Xepeacul. Caserio Xecaxquican, Cerro Chuirrixquixcan,	5	N/I		
	3		Límite entre Nahuala y Ixtahuacán Pachipuc	4.2	N/I		
	4		Xepeacul. La Vieja Xecaxquican	32	N/I		
	5		Cerro Jox	2.12	N/I		
	6		Bosque Simajtiu	2.5	N/I		
	7		Cerro Pashimbal	1.58	N/I		
	8		Cerro Xajil	4	N/I		
2021	1	Incendios Forestales y No Forestales Atendidos	Aldea Guineales, Boca Costa	2.5	N/I	Q 8,405,144.71	**
2023	1	Incendios Forestales y No Forestales Atendidos	Cerro de Xecaquixcan	5	N/I	Q 5,607,818.70	**

** NOTA: El monto consignado representa lo ejecutado en forma global para el ejercicio fiscal indicado

Alejandro Eduardo Giammattei Falla
Señor Presidente de la República

**Secretaría de Coordinación
Ejecutiva de la Presidencia**

Álvaro Leonel Díaz Velásquez
Secretario de Coordinación Ejecutiva

Danilo José Soto Castañeda
Subsecretario de Coordinación Ejecutiva

Victor Hugo Paiz Gómez
Subsecretario para la Descentralización

Leonel Eduardo Girón Véliz
Director del Sistema de Consejos de Desarrollo

Luis Eduardo Orozco Orellana
Director General para la Descentralización

Jonathan Arnulfo Del Cid López
Director de Informática

Jesús Felipe Polanco Tello
Director Técnico de Operaciones

Luis Alfonso Rodas Guzmán
Director de Planificación

Jennifer Cristina García Marroquín
Directora de Comunicación social

Luz Azucena Mendoza Cajbón
Directora Administrativa Financiera

María José Sánchez Mejía
Directora de Asesoría Jurídica

Alberto Emmanuel Soto de León
Director de Auditoría Interna

Isis Ana Graciela Serrano Lemus
Asesoría Técnica

Saúl Nehemías Obando Mejía
Dirección Técnica de Operaciones

David Roberto Barrera Valenzuela
Dirección Técnica de Operaciones

Autorizado

Alejandro Eduardo Giammattei Falla
Señor Presidente de la República

Álvaro Leonel Díaz Velásquez
Secretario de Coordinación Ejecutiva de la Presidencia

Elaborado

Despacho
Secretaría de Coordinación Ejecutiva de la Presidencia

Subsecretaría de Coordinación Ejecutiva
Secretaría de Coordinación Ejecutiva de la Presidencia

Revisado

Dirección del Sistema de Consejos de Desarrollo
Dirección Técnica de Operaciones
Dirección de Descentralización

Diseño y diagramación

Dirección de Comunicación Social

340 municipios
fuertes,
hacen un Estado fuerte!

ACCESO A INFORMACIÓN DIGITAL



<https://scep.gob.gt/carta-de-navegacion-municipal/>