



# Carta de navegación Municipal

## MUNICIPALIDAD DE SANTA BÁRBARA, HUEHUETENANGO



GOBIERNO de GUATEMALA  
DR. ALEJANDRO GIANMATTEI

MINISTERIO DE SERVICIOS PÚBLICOS



GOBIERNO de GUATEMALA  
DR. ALEJANDRO GIANMATTEI

MINISTERIO DE TRABAJO Y PREVISIÓN SOCIAL



GOBIERNO de GUATEMALA  
DR. ALEJANDRO GIANMATTEI

MINISTERIO DE CULTURA Y DEPORTE



GOBIERNO de GUATEMALA  
DR. ALEJANDRO GIANMATTEI

MINISTERIO DE AMBIENTE Y RECURSOS NATURALES



GOBIERNO de GUATEMALA  
DR. ALEJANDRO GIANMATTEI

MINISTERIO DE SALUD PÚBLICA Y ASISTENCIA SOCIAL



GOBIERNO de GUATEMALA  
DR. ALEJANDRO GIANMATTEI

MINISTERIO DE AGRICULTURA, GANADERÍA Y ALIMENTACIÓN



GOBIERNO de GUATEMALA  
DR. ALEJANDRO GIANMATTEI

MINISTERIO DE COOPERACIÓN



GOBIERNO de GUATEMALA  
DR. ALEJANDRO GIANMATTEI

MINISTERIO DE EDUCACIÓN



GOBIERNO de GUATEMALA  
DR. ALEJANDRO GIANMATTEI

SECRETARÍA DE SEGURIDAD ALIMENTARIA Y NUTRICIONAL DE LA PRESIDENCIA DE LA REPÚBLICA



GOBIERNO de GUATEMALA  
DR. ALEJANDRO GIANMATTEI

SECRETARÍA PRESIDENCIAL DE LA VELOCIDAD



GOBIERNO de GUATEMALA  
DR. ALEJANDRO GIANMATTEI

COMISIÓN PRESIDENCIAL DE ASUNTOS MUNICIPALES



Instituto Guatemalteco de Turismo



SEGEPLAN



## Estimados Alcaldes y Alcaldesas:

Me dirijo a ustedes con un mensaje de profundo compromiso y gratitud en este importante momento de transición de gobierno. Como Presidente de la República de Guatemala, identificado plenamente con el municipalismo y la necesidad de fortalecer el poder local, es mi deber informarles sobre los alcances y resultados a nivel local y nacional, y cómo orientar de mejor manera los retos del desarrollo en las 340 municipalidades del país.

En este sentido, deseo resaltar el análisis exhaustivo realizado por la Secretaría de Coordinación Ejecutiva de la Presidencia, los Ministerios y demás instituciones que reportan los logros alcanzados a nivel sectorial y del Sistema de Consejos de Desarrollo, así como las brechas que se deben superar. Los datos recopilados en este análisis, proporcionan una base sólida para la toma inteligente y oportuna de decisiones en cada municipalidad, por lo que se ilustran las prioridades de su municipio, así como las transferencias financieras que el Organismo Ejecutivo traslada de manera efectiva y oportuna a todas las municipalidades del país, lo que ha permitido ir cerrando brechas y asegurar un futuro más próspero.

El Sistema de Consejos de Desarrollo ha sido una herramienta fundamental para fomentar la participación ciudadana y garantizar que las necesidades de nuestras comunidades sean atendidas de manera adecuada. Gracias al esfuerzo conjunto entre el Gobierno central y las

municipalidades, se han logrado avances notables en el desarrollo local y en la mejora de la calidad de vida de nuestros ciudadanos, fortaleciendo así el municipalismo.

Es importante reconocer que aún existen retos por alcanzar. Estos retos y brechas demandan como país, redoblar esfuerzos y a trabajar de la mano para superar las adversidades. Con la información proporcionada por el Gobierno central en este documento, estamos en una posición sólida para tomar decisiones informadas que nos permitan avanzar hacia una Guatemala con más desarrollo. Hacer gobierno implica recordar que el verdadero poder radica en la unidad, complementariedad y colaboración, por lo que trabajar en conjunto para beneficio de las comunidades, asegura construir una Guatemala más fuerte, más unida y más próspera.

**"Que Dios bendiga Guatemala".  
Con gratitud y compromiso,**

**Dr. Alejandro Giammattei  
Presidente de la República**

LIBERTAD  
15 DE  
SEPTIEMBRE  
DE 1821

## Eficiencia en aportes a Consejos de Desarrollo, Departamental, Huehuetenango 2020 - 2023

No.	Municipio	Porcentaje de ejecución 2020	Porcentaje de ejecución 2021	Porcentaje de ejecución 2022	Porcentaje de ejecución 2023	Porcentaje de ejecución 2020 - 2023
1	San Sebastián Huehuetenango	100%	100%	100%	42%	81%
2	San Juan Ixcoy	100%	95%	100%	38%	81%
3	San Gaspar Ixchil	100%	100%	100%	37%	81%
4	Colotenango	100%	100%	100%	34%	80%
5	San Sebastián Coatán	94%	100%	98%	27%	77%
6	Concepción Huista	100%	100%	100%	20%	77%
7	Santa Bárbara	77%	95%	98%	32%	73%
8	La Democracia	100%	98%	100%	16%	73%
9	La Libertad	88%	85%	100%	29%	72%
10	San Antonio Huista	72%	100%	100%	20%	71%
11	Unión Cantinil	100%	100%	100%	0%	70%
12	San Miguel Acatán	79%	100%	100%	20%	70%
13	San Juan Atitán	100%	100%	96%	0%	70%
14	Santa Eulalia	95%	100%	93%	0%	68%
15	Nentón	100%	97%	100%	0%	67%
16	Huehuetenango	77%	98%	100%	8%	67%
17	Chiantla	83%	97%	99%	0%	67%
18	San Pedro Necta	93%	92%	97%	0%	67%
19	Aguacatán	86%	91%	94%	5%	66%
20	San Ildefonso Ixtahuacán	75%	82%	100%	20%	66%
21	Jacaltenango	89%	83%	100%	0%	65%
22	Santa Cruz Barillas	85%	97%	85%	0%	65%
23	Santiago Chimaltenango	93%	93%	92%	0%	64%
24	San Rafael La Independencia	100%	85%	96%	0%	63%
25	Cuilco	90%	93%	87%	0%	63%
26	San Pedro Soloma	66%	100%	100%	0%	63%
27	Todos Santos Cuchumatán	97%	100%	62%	3%	61%
28	San Rafael Petzal	62%	100%	100%	0%	60%
29	Malacatancito	47%	89%	97%	0%	56%
30	Tectitán	72%	72%	92%	0%	55%
31	San Mateo Ixtatán	67%	75%	55%	32%	55%
32	Santa Ana Huista	70%	49%	71%	14%	51%
33	Petatán	71%	100%	40%	3%	50%

\*Información al mes de agosto 2023,

## Asignación IVA-PAZ CODEDE

Al mes de agosto de 2023

## Santa Bárbara, Huehuetenango

Ejercicio Fiscal	Monto Aprobado	Saldo de Arrastre (Ejercicio fiscal anterior)	Monto Real	Monto Desembolsado	Saldo de Arrastre (Ejercicio fiscal actual)	Porcentaje de Ejecución
2020	Q5,232,711.00	-Q994,251.10	Q4,238,459.90	Q4,035,177.37	Q1,197,533.63	77%
2021	Q5,232,711.00	-Q1,197,533.63	Q4,035,177.37	Q4,972,711.00	Q260,000.00	95%
2022	Q6,927,312.00	-Q260,000.00	Q6,667,312.00	Q6,792,978.05	Q134,333.95	98%
2023	Q7,915,328.00	-Q134,333.95	Q7,780,994.05	Q2,571,332.00	Q5,343,996.00	32%
<b>Total</b>	<b>Q25,308,062.00</b>	<b>-Q2,586,118.68</b>	<b>Q22,721,943.32</b>	<b>Q18,372,198.42</b>	<b>Q6,935,863.58</b>	<b>73%</b>

1

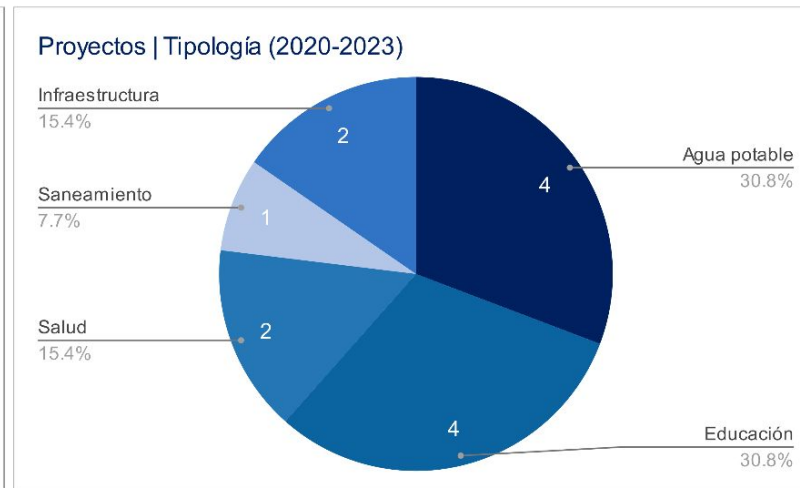
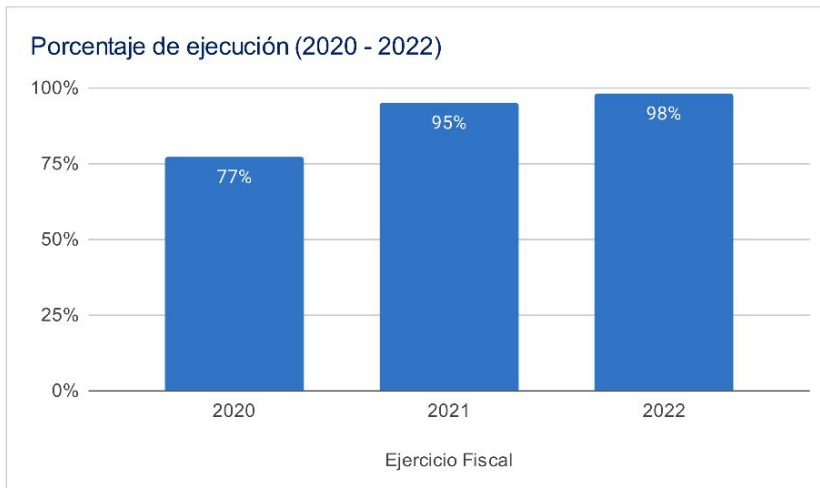

## Asignaciones y Transferencias al Municipio

Ejercicio Fiscal	Asignación Constitucional	Asignación IVA-PAZ Municipalidades	Asignación Vehículos	Petróleo	Asignación IVA-PAZ CODEDE	Total
2020	Q 5,376,886.07	Q 6,683,434.16	Q 750,849.47	Q 205,256.88	Q5,232,711.00	<b>Q 18,249,137.58</b>
2021	Q 6,656,161.09	Q 8,273,564.62	Q 929,492.46	Q 254,804.32	Q5,232,711.00	<b>Q 21,346,733.49</b>
2022	Q 8,018,615.53	Q 9,472,725.13	Q 918,395.99	Q 303,611.73	Q6,927,312.00	<b>Q 25,640,660.38</b>
2023	Q 9,464,329.90	Q 11,168,104.76	Q 987,989.90	Q 328,217.24	Q7,915,328.00	<b>Q 29,863,969.80</b>
<b>Total</b>	<b>Q 29,515,992.59</b>	<b>Q 35,597,828.67</b>	<b>Q 3,586,727.82</b>	<b>Q 1,091,890.17</b>	<b>Q25,308,062.00</b>	<b>Q 95,100,501.25</b>

1

Total asignado al municipio: **Q 95,100,501.25**

## Necesidades Municipales Santa Bárbara, Huehuetenango

Área prioritaria	Brecha %	Necesidades					
<b>Educación</b>							
PAIN (Programa de atención integral al niño y niña)	100%	En este nivel existe	6974	niños que necesitan atención educativa.			
Preprimaria	69%	Se recomienda contemplar	68	aulas y docentes para cubrir a	2038	niños.	
Primaria	87%	Se recomienda contemplar	157	aulas y docentes para cubrir a	4715	niños.	
Básico	90%	Se recomienda contemplar	77	aulas y docentes para cubrir a	2296	niños.	
Diversificado	100%	Se recomienda contemplar	84	aulas y docentes para cubrir a	2517	niños.	

<b>Salud y agua potable</b>							
Porcentaje desnutrición aguda	0.3%	Se registró	15	casos de niños menores de 5 años con desnutrición aguda en el municipio.			
Porcentaje desnutrición crónica	12%	Se registró	689	casos de niños menores de 5 años con desnutrición crónica en el municipio.			
Establecimientos de salud	0%	Considerando que el CAP tiene capacidad para atender hasta a 40,000 personas y el puesto de salud a 5,000 personas, se determina que no existe brecha de establecimientos de salud.					
Enfermedades causadas por alimentos y agua	2.2%	Se registró	752	casos de enfermedades transmitidas por alimentos o agua contaminada.			
Red domiciliar de agua potable	48%	Se necesita cubrir el acceso a red domiciliar de agua potable de	2734	viviendas.			

<b>Saneamiento</b>							
Manejo de desechos	99%	5651 viviendas requieren de un sistema adecuado de manejo de desechos sólidos o tren de aseo.					
Acceso a servicio sanitario	91%	5154 viviendas requieren de acceso a un servicio sanitario adecuado.					
Acceso a sistema de drenajes	97%	5528 viviendas requieren acceso a sistema de drenajes.					

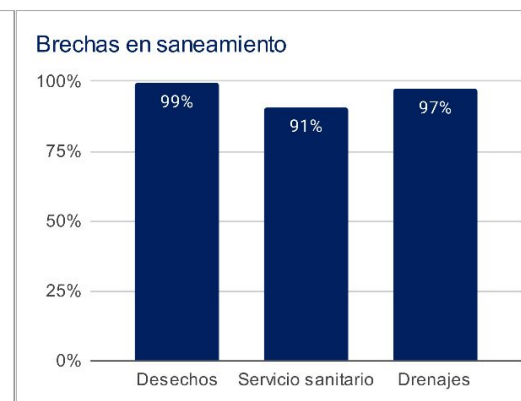
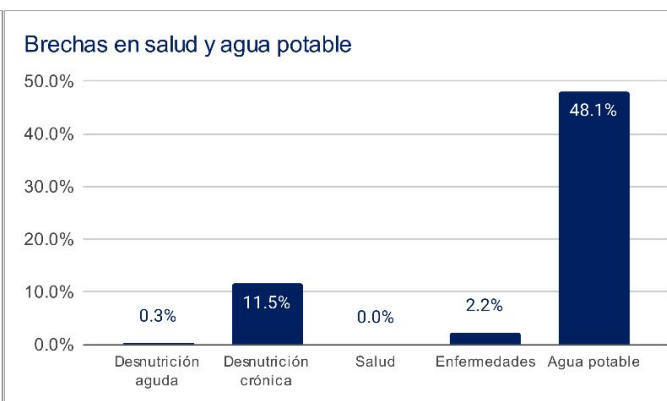
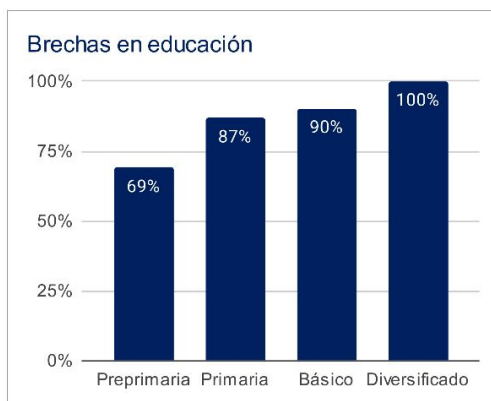

1 Asignaciones y Transferencias a Municipalidades, Dirección Financiera, MINFIN (2023)

3 Morbilidad por desnutrición crónica y aguda en menores de 5 años, SIGSA - MSPAS (2022), Morbilidad por enfermedades relacionadas a enfermedades transmitidas por alimentos y/o agua (ETAS's), SIGSA - MSPAS (2022), Establecimientos de salud a nivel nacional, MSPAS (2023),

2 Datos poblacionales del Censo 2018, INE (2018), Cobertura educativa, MINEDUC (2023),

4 Datos poblacionales y de vivienda, Censo 2018, INE (2018),

Departamento: Huehuetenango

(1) ▾

Municipio: Santa Bárbara

(1) ▾

Año ▾	Aporte Consejos	Constitucional	IVA-Paz Municipalidades	Vehículos	Petróleo	Total
2024	9.200.914,00	9.464.329,90	11.168.104,76	987.989,90	328.217,24	31.149.555,80
2025	10.087.502,10	11.090.981,44	12.912.351,09	1.074.777,03	379.821,57	35.545.433,24
2026	11.149.404,40	12.189.287,09	14.098.739,22	1.128.054,86	411.754,94	38.977.240,51
2027	12.211.306,70	13.287.592,73	15.285.127,36	1.181.332,69	443.688,30	42.409.047,79
<b>Total</b>	<b>42.649.127,20</b>	<b>46.032.191,16</b>	<b>53.464.322,43</b>	<b>4.372.154,48</b>	<b>1.563.482,05</b>	<b>148.081.277,34</b>

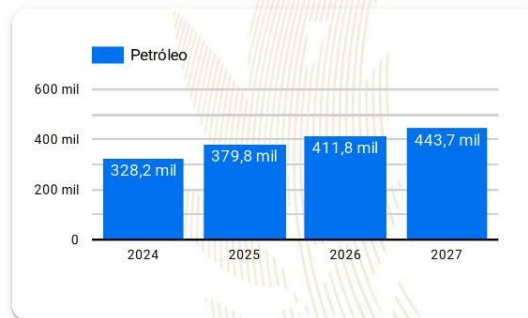
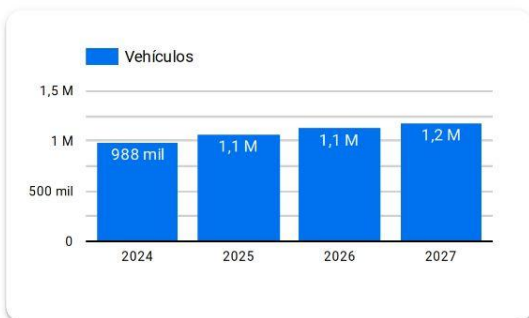
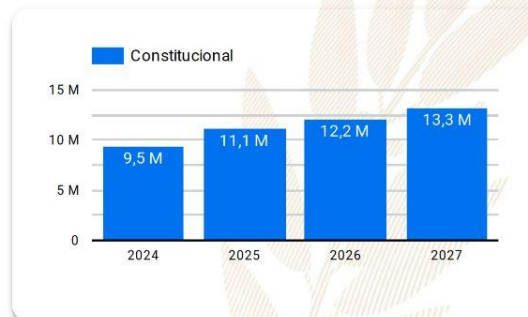
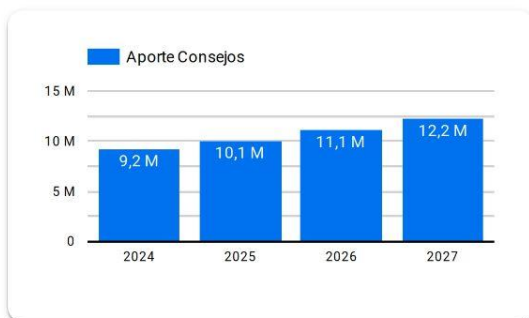

**Año 2024:** Presupuesto sujeto a aprobación por el Congreso de la República de Guatemala.

**Años 2025-2027:** Proyección elaborada en base a presupuestos aprobados para los años 2020 a 2024.

# Resumen de **giras** **presidenciales**

Giras Presidenciales es un modelo de seguimiento programático presidencial y de administración pública introducido en Guatemala en 2021, con el propósito de establecer mayor cercanía entre el gobierno central y los poderes locales. Estas giras permitieron la coordinación interinstitucional entre la Secretaría Privada de la Presidencia, la Secretaría de Coordinación Ejecutiva de la Presidencia y el gabinete de gobierno, con el liderazgo del Presidente de la República. La aceptación por parte de los alcaldes fue notable, con altos porcentajes de asistencia a las giras.

El enfoque municipalista del modelo promovió el acercamiento entre los poderes locales y el gobierno central, mediante mesas de discusión que abordaron temas de importancia municipal y agilizaron los procesos para satisfacer demandas y necesidades locales. Se presentaron propuestas prácticas para encontrar soluciones a través del seguimiento programático.

## MODALIDADES

Las giras presidenciales se adaptaron a distintas modalidades, presenciales en cabeceras departamentales y en el Palacio Nacional, incluyendo reuniones virtuales durante la pandemia de COVID-19, demostrando la capacidad de adaptación y la importancia de utilizar recursos tecnológicos para garantizar la continuidad de la gestión pública.

## SEGUIMIENTO

La documentación y el seguimiento de acciones derivadas de los proyectos y programas de desarrollo fueron sistematizados, esto fue logrado a través de la Secretaría de Coordinación Ejecutiva de la Presidencia y la Secretaría Privada de la Presidencia, con equipos dedicados a mantener actualizada la Matriz de Seguimiento a Compromisos Presidenciales y Solicitudes Municipales en las Mesas de Trabajo.

## RESULTADO

Las giras presidenciales contribuyeron a mejorar la administración pública, fortaleciendo la confianza y la participación ciudadana en la gestión gubernamental. Además, agilizaron los procesos y redujeron los tiempos de respuesta, impulsando el desarrollo del país.

Departamento: Huehuetenango (1) ▾

Municipio: Santa Bárbara (1) ▾

Los Compromisos Presidenciales y Solicitudes de Alcaldes, se adquirieron por el Señor Presidente, durante las Giras Presidenciales realizadas durante el periodo de Gobierno 2020-2023.

La Secretaría de Coordinación Ejecutiva de la Presidencia en coordinación con La Secretaría Privada de la Presidencia, realizaron el seguimiento programático de los Compromisos Presidenciales y Solicitudes de Alcaldes, en base a la actualización del avance indicado por los delegados de los diferentes Ministerios y Secretarías responsables.

## Compromisos Presidenciales



Compromisos

0



El Municipio no cuenta con  
Compromisos Presidenciales

● Ejecutados y en Ejecución ● Pendientes de Acción Munic... ● Programados 2023

Instituciones	Compromisos ▾	Solicitudes
1. MEM	0	3
2. MINEDUC	0	1
3. MINTRAB	0	1
4. MSPAS	0	2
5. MIDES	0	4
6. MAGA	0	1
7. CIV	0	2
<b>Total</b>	<b>0</b>	<b>14</b>

## Solicitudes de Alcaldes

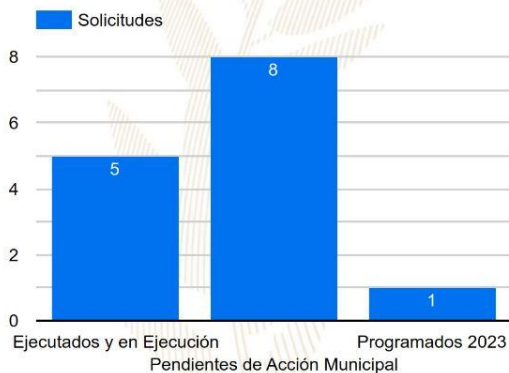

Solicitudes

14

● Ejecutados y en Ejecución ● Pendientes de Acción Munic... ● Programados 2023

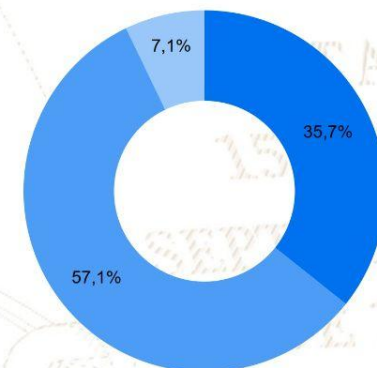



# SIPROCODE

La SCEP, con el objetivo de modernizar y hacer más eficientes, eficaces y transparentes los procesos de planificación y ejecución de los proyectos financiados con recursos de inversión destinados al Sistema de Consejos de Desarrollo, presentó ante el Consejo Nacional de Desarrollo Urbano y Rural -CONADUR- el Sistema Electrónico para la Administración de Procesos de Proyectos de Consejos de Desarrollo para su aprobación.

### OBJETIVO

Acercar a los entes rectores y a las unidades ejecutoras, con el fin de agilizar los procesos de solicitud y emisión de avales, dictámenes técnicos u otros documentos, para la aprobación de los proyectos en las etapas de planificación y ejecución. Asimismo, sustituir las interacciones físicas por virtuales y a la vez establecer un historial de tiempo por gestión realizada entre las unidades ejecutoras y los entes rectores, también notificar en tiempo real sobre las nuevas solicitudes.

### BENEFICIOS INSTITUCIONALES

- Coordinación interinstitucional permanente.
- Disminución de la burocracia.
- Reducción de la vulnerabilidad en los procedimientos.
- Agilización de procesos.
- Reducción de tiempo en emisión de avales, dictámenes técnicos y otros documentos a 20 días hábiles.
- Disminución de costos en trámites.
- Fortalece la transparencia en los procesos.
- Monitoreo y seguimiento a través de la plataforma;
- Trámites no presenciales.
- Vista pública de información general y acceso a la misma.
- Permitir el seguimiento a los procesos y gestiones de trámites en cada una de sus etapas por parte de las instituciones involucradas.





La SCEP coordina con diferentes instituciones del Estado y sector privado, para acercar los servicios públicos de forma temporal en alianza con municipalidades y gobernaciones departamentales, estimulando de esa manera el proceso de desconcentración de las instituciones del Estado.

SCEP realizó acciones de coordinación y logística para el desarrollo de las Jornadas Móviles de Servicios Integrados desde el año 2020 hasta julio de 2023.

## Servicios que se brindan durante las Jornadas Móviles de Servicios Integrados:

- Trámites de carencia de antecedentes policiales, renovación de licencia de conducir, pasaportes, actualización de datos y empadronamiento.
- Quioscos informativos del Sistema Nacional del Empleo, promoción del turismo y talleres de temas ambientales, entre otros.
- Información sobre las iniciativas Bono Social, entrega de becas y Comedores Sociales.
- Acceso a consultas de medicina general, psicología, nutrición, pediatría, hisopados, jornada de vacunación contra el COVID-19 y charlas sobre salud.
- Capacitaciones en temas tributarios y actualización de documentos, entre otros.



DEPARTAMENTO DE  
TRÁNSITO DE LA PNC



GOBIERNO de  
GUATEMALA  
Dr. Alejandro Giamatti

MINISTERIO DE  
ECONOMÍA



GOBIERNO de  
GUATEMALA  
Dr. Alejandro Giamatti

MINISTERIO DE  
SALUD PÚBLICA  
Y ASISTENCIA  
SOCIAL



CONSEJO  
NACIONAL DE  
ATENCIÓN AL MIGRANTE  
DE GUATEMALA

CONAMIGUA



Portal de

## Gobiernos Locales

Estimado Usuario, Bienvenido

### PORTAL DE GOBIERNOS LOCALES

Es un sitio web que ofrece al usuario, de forma fácil, dinámica e integrada, el acceso a una serie de recursos y de servicios relacionados a la información presupuestaria y financiera registrada por los gobiernos locales y sus empresas municipales en el SIAF.

Este portal cuenta con reportes dinámicos establecidos que ofrecen datos en tiempo real relacionados a:

- Presupuesto por Resultados
- Enfoque Temático
- Grupo Objeto de Gasto
- Finalidad, Función y División

También permite al usuario elaborar sus propios reportes de ingresos, gastos y contables de acuerdo a sus necesidades.

Para el análisis de las finanzas municipales y la oportuna toma de decisiones, pone a disposición los siguientes tableros de indicadores:

#### ICFM Índice Consolidado Financiero Municipal:

Es una herramienta de análisis que permite a los funcionarios municipales realizar mediciones de los datos que registran en el -SICOIN GL-, con los cuales se puede interpretar la situación económico-financiera de la municipalidad durante uno o varios ejercicios fiscales.

#### Objetivos de Desarrollo Sostenible:

Se presenta el impacto de la Gestión Municipal desde la perspectiva de los Objetivos de Desarrollo Sostenible.

Actualmente ofrece a los usuarios municipales la oportunidad de realizar el pago de sus servicios públicos a través de internet.

#### Cobros en Línea:

Permite al vecino realizar sus pagos a través de tarjeta de crédito y/o débito, de cualquier servicio (agua, IUSI y arbitrios) que presta la Municipalidad, desde la comodidad de su casa o desde cualquier lugar en donde se encuentre; al ingresar en el ícono le permitirá:

- Pagar documento de cobro (Todos los Servicios)
- Pagar boleto de ornato
- Pagar multas de tránsito



También cuenta con una sección de noticias, biblioteca virtual y enlaces importantes.

Para acceder al Portal de Gobiernos Locales, escanea o haz click en el código QR:



### ÍNDICE CONSOLIDADO FINANCIERO MUNICIPAL - ICFM -

12101310

HUEHUETENANGO





MUNICIPALIDAD DE SANTA BÁRBARA



**Calificación General**  
Gestión Financiera

**60**

Necesita Fortalecerse

	Puntuación máxima		Resultado municipio	
 <p><b>Solvencia General</b></p>	<b>30</b>	Evalúa la generación y captación de recursos propios municipales que permitan la sostenibilidad financiera en el mediano y largo plazo. Asimismo refleja la dependencia en relación a las transferencias de la Administración Central.	<b>9</b>	
	Autonomía Financiera Municipal		15	3
	Dependencia Financiera Municipal		6	1
	Ahorro Operacional		5	3
	Relación de Recursos y Gastos - Sin Endeudamiento		4	2
 <p><b>Solvencia Financiera</b></p>	<b>30</b>	Mide el nivel de endeudamiento, la capacidad de pago de la municipalidad, a través de la solvencia de sus finanzas y el volúmen de endeudamiento.	<b>22</b>	
	Liquidez Financiera		5	5
	Recursos por Endeudamiento		5	5
	Pasivo por Endeudamiento		10	10
Pasivo con Acreedores	10	2		
 <p><b>Dinamismo Económico</b></p>	<b>15</b>	Evalúa la relación entre la inversión, la captación de recursos propios y el nivel de deuda en relación a la población de cada municipio, según el número de habitantes reflejados en la proyección proporcionada por el	<b>7</b>	
	Inversión por Habitante		5	2
	Recursos Propios por Habitante		5	1
	Pasivo por Habitante		5	4
 <p><b>Evaluación Presupuestaria</b></p>	<b>25</b>	Mide la eficiencia en cuanto a la ejecución de recursos percibidos y gastos pagados, durante un ejercicio fiscal en relación al presupuesto vigente.	<b>22</b>	
	Ejecución Presupuestaria de Ingresos		6	6
	Ejecución Presupuestaria de Egresos		5	4
	Relación de Gastos e Ingresos Ejecuta		5	5
	Ejecución por Tipo de Gasto		6	6
Transferencias Presupuestarias	3	1		

Fuente: Reporte índice consolidado financiero municipal ICFM, 2023, Ministerio de Finanzas Públicas.



Para acceder al detalle anual sobre el ICFM escanea el siguiente código QR:

## Ingresos

Código y Clase de Ingreso	Código y Recurso de Ingreso	Recurso Auxiliar	Presupuesto Vigente 2022	Presupuesto Vigente 2023
10000 INGRESOS TRIBUTARIOS	10289 OTROS ARBITRIOS MUNICIPALES	Multa del Boleto de Ornato Otros arbitrios municipales Valor Boleto de Ornato	Q 24,441 Q - Q 50,000	Q 17,217 Q - Q 41,689
	<b>Total 10289 OTROS ARBITRIOS MUNICIPALES</b>		<b>Q 74,441</b>	<b>Q 58,906</b>
<b>Total 10000 INGRESOS TRIBUTARIOS</b>			<b>Q 74,441</b>	<b>Q 58,906</b>
11000 INGRESOS NO TRIBUTARIOS	11290 TASAS Y LICENCIAS VARIAS	NA Otras tasas y licencias varias Tasa municipal por alumbrado público	Q - Q 20,000 Q 1,005,771	Q - Q - Q 837,399
	<b>Total 11290 TASAS Y LICENCIAS VARIAS</b>		<b>Q 1,025,771</b>	<b>Q 837,399</b>
	11410 DE EDIFICIOS Y VIVIENDAS	Arrendamiento de locales	Q 52,000	Q 47,820
	<b>Total 11410 DE EDIFICIOS Y VIVIENDAS</b>		<b>Q 52,000</b>	<b>Q 47,820</b>
	11990 OTROS INGRESOS NO TRIBUTARIOS	Otros ingresos	Q 313,657	Q 153,703
	<b>Total 11990 OTROS INGRESOS NO TRIBUTARIOS</b>		<b>Q 313,657</b>	<b>Q 153,703</b>
<b>Total 11000 INGRESOS NO TRIBUTARIOS</b>			<b>Q 1,391,427</b>	<b>Q 1,038,922</b>
13000 VTA. DE BIENES Y SERV. DE LA ADM. PÚBLICA	13260 SERVICIOS ADMINISTRATIVOS MUNICIPALES	Deslinde de Terrenos Licencias	Q 68,750 Q 1,000	Q 57,245 Q 20
	<b>Total 13260 SERVICIOS ADMINISTRATIVOS MUNICIPALES</b>		<b>Q 69,750</b>	<b>Q 57,265</b>
<b>Total 13000 VTA. DE BIENES Y SERV. DE LA ADM. PÚBLICA</b>			<b>Q 69,750</b>	<b>Q 57,265</b>
14000 INGRESOS DE OPERACION	14240 SERVICIOS PÚBLICOS MUNICIPALES	Baños y Sanitarios Municipales Canon de Agua Cementerio NA Piso de Plaza Servicios de Drenaje	Q 58,000 Q 35,000 Q 3,155 Q - Q 270,541 Q 1,000	Q 40,000 Q 30,900 Q 1,955 Q - Q 248,227 Q -
	<b>Total 14240 SERVICIOS PÚBLICOS MUNICIPALES</b>		<b>Q 367,696</b>	<b>Q 321,082</b>
<b>Total 14000 INGRESOS DE OPERACION</b>			<b>Q 367,696</b>	<b>Q 321,082</b>
15000 RENTAS DE LA PROPIEDAD	15131 POR DEPÓSITOS INTERNOS	Intereses generados por Cuentas Monetarias	Q 46,528	Q 43,260
	<b>Total 15131 POR DEPÓSITOS INTERNOS</b>		<b>Q 46,528</b>	<b>Q 43,260</b>
<b>Total 15000 RENTAS DE LA PROPIEDAD</b>			<b>Q 46,528</b>	<b>Q 43,260</b>
16000 TRANSFERENCIAS CORRIENTES	16210 DE LA ADMINISTRACIÓN CENTRAL	Impuesto al Valor Agregado (IVA-PAZ) para Funcionamiento IMPUESTO CIRCULACION DE VEHICULOS PARA FUNCIONAMIENTO Situado Constitucional para Funcionamiento	Q 2,543,996 Q 23,237 Q 836,047	Q 2,590,019 Q 32,200 Q 887,473
	<b>Total 16210 DE LA ADMINISTRACIÓN CENTRAL</b>		<b>Q 3,403,280</b>	<b>Q 3,509,692</b>
<b>Total 16000 TRANSFERENCIAS CORRIENTES</b>			<b>Q 3,403,280</b>	<b>Q 3,509,692</b>
17000 TRANSFERENCIAS DE CAPITAL	17210 DE LA ADMINISTRACIÓN CENTRAL	Impuesto al Valor Agregado (IVA-PAZ) Inversión Impuesto de Circulación de Vehículos para Inversión Impuesto Petrolero y sus Derivados para Inversión NA Situado Constitucional Para Inversión	Q 7,286,988 Q 906,255 Q 303,612 Q - Q 7,276,754	Q 7,458,204 Q 895,436 Q 265,330 Q - Q 7,626,460
	<b>Total 17210 DE LA ADMINISTRACIÓN CENTRAL</b>		<b>Q 15,773,609</b>	<b>Q 16,245,430</b>
	17220 DE ENTIDADES DESCENTRALIZADAS Y AL CODE DE IVA PAZ		Q 9,193,947	Q 8,676,998
	<b>Total 17220 DE ENTIDADES DESCENTRALIZADAS Y AUTÓNOMAS NO FINANCIERAS</b>		<b>Q 9,193,947</b>	<b>Q 8,676,998</b>
<b>Total 17000 TRANSFERENCIAS DE CAPITAL</b>			<b>Q 24,967,557</b>	<b>Q 24,922,428</b>

23000 DISMINUCIÓN DE OTROS ACTIVOS FINANCIEROS	23110 DISMINUCIÓN DE CAJA Y BANCOS	SC-Distribucion de Petroleo y sus Derivados	Q	13,225	Q	14,489
		SC-Impuesto Circulacion de Vehiculos	Q	3,798	Q	64,181
		SC-Ingresos Ordinarios de Aporte Constitucional	Q	1,994,757	Q	279,131
		SC-Ingresos Propios Municipales	Q	64,100		
		SC-Ingresos Tributarios IVA-PAZ	Q	2,896,325	Q	1,376,674
	<b>Total 23110 DISMINUCIÓN DE CAJA Y BANCOS</b>		<b>Q</b>	<b>4,972,206</b>	<b>Q</b>	<b>1,734,475</b>
	23440 DISMINUCIÓN DE ANTIPOPOS A CONTRATISTAS Y PROVEEDORES A LARGO PLAZO	Anticipo Ingresos Tributarios IVA PAZ	Q	975,810	Q	464,269
		Anticipos Ingresos Ordinarios de Aporte Constitucional	Q	64,176	Q	3,061
		Consejo de Desarrollo IVA PAZ	Q	631,659	Q	190,417
	<b>Total 23440 DISMINUCIÓN DE ANTIPOPOS A CONTRATISTAS Y PROVEEDORES A LARGO PLAZO</b>		<b>Q</b>	<b>1,671,645</b>	<b>Q</b>	<b>657,747</b>
<b>Total 23000 DISMINUCIÓN DE OTROS ACTIVOS FINANCIEROS</b>			<b>Q</b>	<b>6,643,851</b>	<b>Q</b>	<b>2,392,222</b>

## Egresos

Municipalidad2	Tipo de Gasto	Presupuesto Vigente 2022	Presupuesto Vigente 2023
HUEHUETENANGO - MUNICIPALIDAD DE SANTA BARBARA		Q 36,964,530	Q 32,343,777
	DEUDA PÚBLICA	Q 292,889	Q 234,000
	GASTOS DE FUNCIONAMIENTO	Q 4,564,914	Q 4,640,543
	INVERSIÓN	Q 32,106,727	Q 27,469,235
<b>Total general</b>		<b>Q 36,964,530</b>	<b>Q 32,343,777</b>

LIBERTAD  
15 DE  
SEPTIEMBRE  
DE 1821

## Ventanilla Única Municipal de Empleo - VUME -

Es un espacio de alianza estratégica con las municipalidades que tiene como objetivo brindar servicios que incrementen el perfil de empleabilidad de la población a nivel local, de tal manera que incrementen sus posibilidades de inserción laboral.

A través de las ventanillas, también se brinda a la población oportunidades de formación y capacitación técnica y otros servicios de los que el MINTRAB dispone, para que la población pueda acceder a estos de una forma más ágil desde su municipio.

### Beneficios de la VUME



Para mayor  
información,  
escanea o haz  
click en el  
código QR:





## Proceso para la implementación de la VUME en el municipio

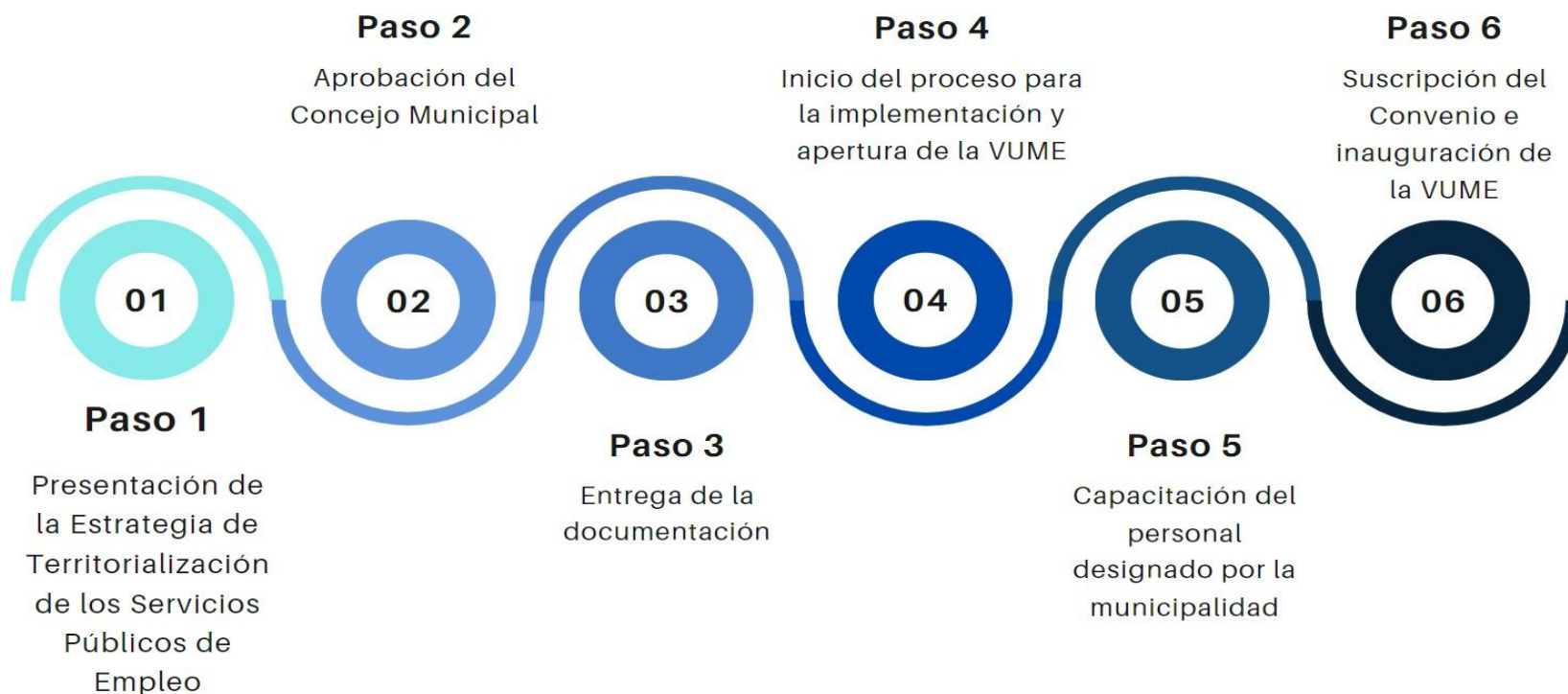

## Estrategia Nacional de Municipios y Comunidades Saludables

### Línea de tiempo



Fuente: Líneas Orientadoras para Municipios, Ciudades y Comunidades Saludables (MCCS) en la Región de las Américas (OPS/OMS, 2019).





## Estrategia Nacional de Municipios y Comunidades Saludables

### CONTENIDO

1. Municipio Saludable.

2. Intersectorialidad en Salud.

3. Mi municipio es sano. Entornos y estilos de vida Saludable.

4. Cero muertes maternas y Cero desnutrición en mi municipio.

5. Mi Municipio es verde.

6. Participación Social en Salud. Comunidades Saludables.

7. Gestión de Riesgo en Salud.



Promoción

Prevención

Atención

Rehabilitación

LIBERTAD

DE

DE 1821

### Situación Actual: Tratamiento de Aguas Residuales

#### OBLIGATORIEDAD MUNICIPAL



- Elaboración del Estudio Técnico de Aguas Residuales (ETAR) con el inventario de descargas del municipio, a más tardar el **30 de mayo de 2024**.
- Las municipalidades deberán cumplir con tener en operación, sistemas de tratamiento de las **2 descargas principales** a más tardar el **02 de mayo del 2025**.
- En el **02 de mayo 2027** deberán cumplir con tratar el 60% de sus descargas con los parámetros indicados en dicha etapa.
- En el **02 de mayo 2031** deberán cumplir con tratar el 100% de sus descargas con los parámetros indicados en dicha etapa.

Para la elaboración y actualización de los estudios técnicos se deberá de cumplir con el **Manual General del Reglamento de las Descargas y Reuso de Aguas Residuales y de la Disposición de Lodos. Acuerdo Ministerial Número 105-2008**.

Para el seguimiento y evaluación de aguas residuales y de aguas para reuso, los entes generadores deberán tomar a su costa, como mínimo, **dos muestras al año** y efectuar los análisis que correspondan de conformidad con los parámetros contenidos en el estudio técnico." **Artículo 49**

<b>Departamento</b>	Huehuetenango	<b>Estudio Técnico de Aguas Residuales</b>	No tiene	<b>Descargas que el Inventario Reporta</b>	0
<b>Municipio</b>	Santa Bárbara	<b>Plantas de Tratamiento en Operación</b>	0	<b>Plantas de Tratamiento sin Operación</b>	0

# REGLAMENTO 164-2021

El Acuerdo Gubernativo 164-2021, **Reglamento para la Gestión Integral de Residuos y Desechos Sólidos Comunes** es un esfuerzo en conjunto del Organismo Ejecutivo, las Municipalidades y todos los habitantes de Guatemala para solucionar progresivamente una problemática que es conocida comúnmente como "Basura" a Nivel Nacional.



**ENTRÓ EN VIGENCIA  
EL 11 DE AGOSTO DE 2021**

Escanea el Código QR o visita el sitio web [www.marn.gob.gt/Reglamento-164-2021](http://www.marn.gob.gt/Reglamento-164-2021) para conocer a detalle los plazos y obligaciones que establece este Reglamento.

## ¿Quiénes son los entes que deben cumplir este Reglamento?

Estas son algunas de las consideraciones que debes tener en cuenta, si tú, como persona individual o jurídica, pública o privada, nacional o extranjera, desarrollas alguna de las siguientes actividades en cualquier parte del territorio del país:

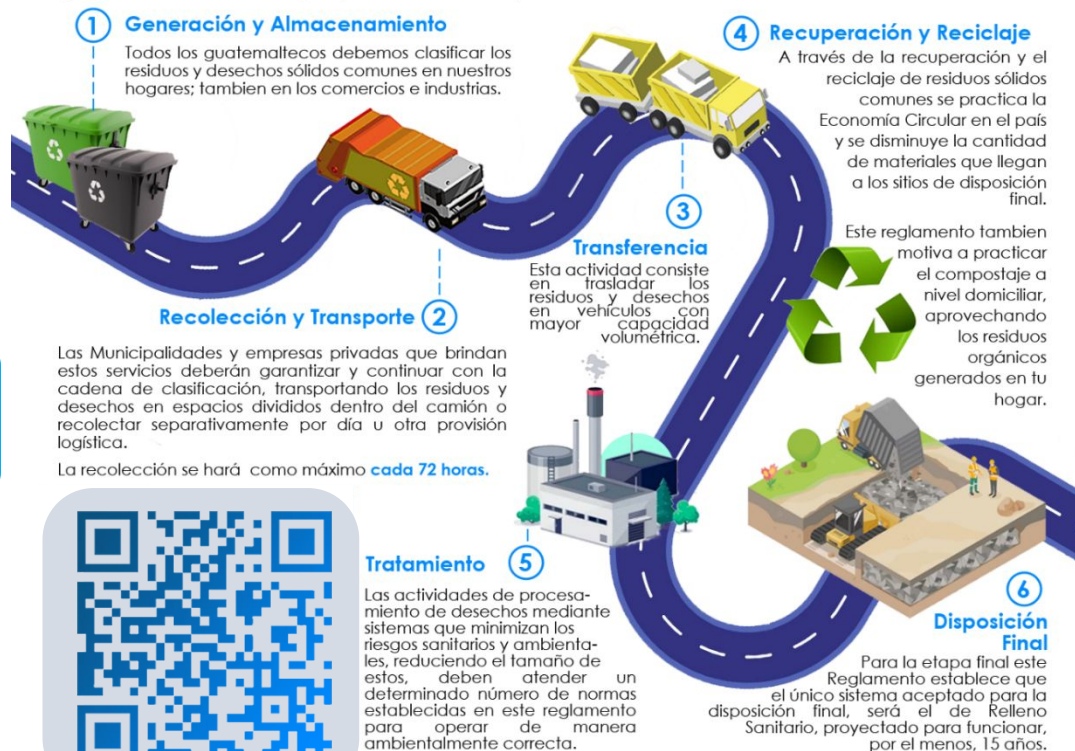

# CLASIFICACIÓN DE LOS RESIDUOS Y DESECHOS SÓLIDOS COMUNES

El MARN invita a Clasificar los Residuos y Desechos Sólidos Comunes que generes en tu hogar, comercio, industria y cualquier espacio público del Municipio; según lo establecido en el Acuerdo Gubernativo 164-2021 para proteger el medio ambiente de tu entorno.



Escanea el Código QR para Descargar la Guía de Identificación Gráfica y conocer más sobre la Clasificación,



## ORGÁNICO

¿Qué debo colocar en esta Clasificación?

Son productos de origen animal y vegetal, principalmente de los restos de alimentos, agricultura y jardinería. *Algunos ejemplos:*



Restos de Frutas y Verduras



Huesos y Restos de Carnes



Hojas y Residuos de Jardín



Cascarones de Huevos



Filtros y Restos de Café y Té



Panes y Tortillas



Productos con Certificación Compostable



## INORGÁNICO

¿Qué debo colocar en esta Clasificación?

Son productos que no están compuestos de materia vegetal o animal y son de difícil descomposición por microorganismos. *Algunos ejemplos:*



Productos Sanitarios  
Colocarlos en una bolsa aparte



Bolsas de Frituras



Productos de Duroport

Todos los demás residuos que se contaminen con aceites, líquidos y otros materiales que les haga perder el potencial de ser reciclados.



## RECICLABLE

¿Qué debo colocar en esta Clasificación?

*Algunos ejemplos:*



Cartón de huevos



Botellas de vidrio



Botellas de plástico



Latas de bebidas



Cajas de cartón



Frascos de alimentos



Envases de productos de limpieza



Envases de comida enlatada



Paperería en general



Envases de alimentos y bebidas multipaca



Bolsas plásticas



Materiales ferrosos



Escanea el Código QR para conocer más sobre la Clasificación

## Información Agroclimática



Para acceder al detalle de la información,  
escanea el código QR,



## Generalidades

Documento elaborado por el equipo de trabajo conformado por los departamentos de: El Centro de Información Estratégica Agropecuaria, Laboratorio de Información Geográfica, Cobertura Vegetal y Uso de la Tierra, y Departamento de Suelos, de la Dirección de Información Geográfica, Estratégica y Gestión de Riesgos -DIGEGR- del Ministerio de Agricultura, Ganadería y Alimentación -MAGA-.

### Características del municipio:

- Geográficas
- Biofísicas
- Productivas

### Temáticas:

- Mapa de características geográficas y biofísicas
- Capacidad de uso de la tierra
- Taxonomía de suelos
- Descripción de las principales características
- Condiciones climáticas
- Cobertura vegetal
- Uso de la tierra año 2,020
- Fechas promedio de etapa fenológica ciclo de primera (cultivo de maíz/ frijol).

Se exponen las **potencialidades** y **limitaciones** del municipio en forma general.

# INFORMACIÓN AGROCLIMÁTICA

## Municipio de Santa Bárbara, Huehuetenango

### Características geográficas y biofísicas

El municipio se localiza al sur del departamento; con las colindantes siguientes:

**Al Norte:** con los municipios de San Rafael Petzal, San Juan Atitán y San Sebastián Huehuetenango.

**Al Sur:** con Sipacapa del departamento de San Marcos.

**Al Este:** con Huehuetenango y Malacatancito.

**Al Oeste:** con San Gaspar Ixchil y con San Miguel Ixtahuacán del departamento de San Marcos.

Su extensión es de 149.45 km<sup>2</sup>, equivalentes al 2.0% del departamento.

Se localiza entre los 1,500 a 3,000 msnm y predominan las altitudes entre 1,500 a 2,000 msnm en un 53.61% de la superficie del municipio.

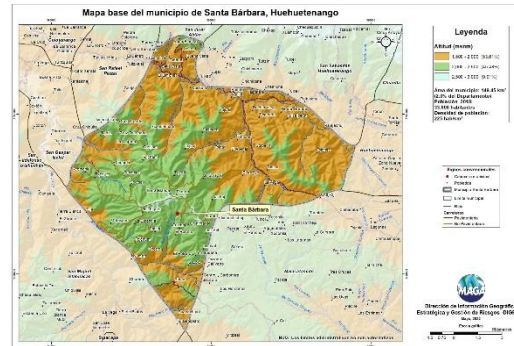

### Capacidad de Uso de la Tierra

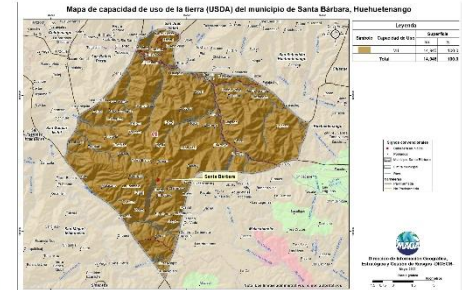

De acuerdo al mapa, para el municipio se presenta la siguiente categoría de uso: forestal (VII) con el 100%.

### Serie de suelos

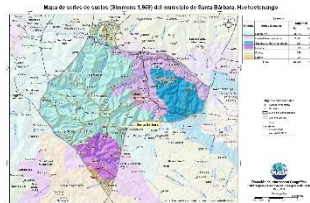

Respecto a las principales características de los suelos, estos provienen principalmente de granito suave y gneis (Sacapulas) y ceniza volcánica (Salamá fase quebrada y Sinaché); esto implica suelos poco profundos, erosionables; de moderada a baja fertilidad.

### Condiciones Climáticas

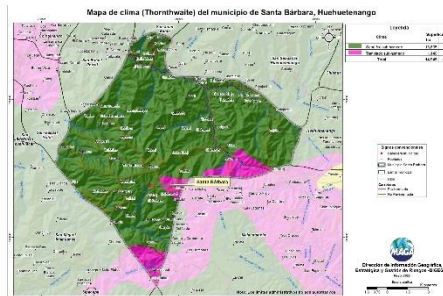

Respecto a las condiciones climáticas, predomina el clima Semifrío (13.3-17.0°C) en un 92.4%. Seguido del Templado (17.1-20.7 °C) con un 7.6%.

Con respecto al régimen de humedad el 100% del territorio es Sub-húmedo.

Dada la distribución de la precipitación pluvial que se presenta, en época seca (noviembre a abril), se requiere riego.

Dentro de las principales amenazas naturales esta la ocurrencia de heladas en categoría Alta (diciembre a febrero) y sequía en categoría Media (canicula en julio). (MAGA, 2012).

### Cobertura Vegetal y Uso de la Tierra

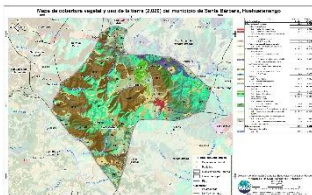

El 0.79% corresponde a territorios artificializados: zonas urbanizadas, zonas industriales, comerciales, cementerio y zonas verdes recreativas.

El 51.81% es de territorios agrícolas: cultivos anuales (maíz, frijol), hortalizas como papa, cebolla, repollo, zanahoria, lechuga, cultivos permanentes como café, cítricos, pastos y huerto.

Predomina en un 24.87% la categoría de Bosques (latifoliado, coníferas y mixto); seguido de Árboles dispersos con el 10.66%; el 10.36% pertenece a vegetación arbustiva baja (matorrales y/o guamil) y el 1.29% es de espacios abiertos, sin o con poca vegetación.

### Fecha promedio de etapa fenológica (cultivo de maíz / frijol)

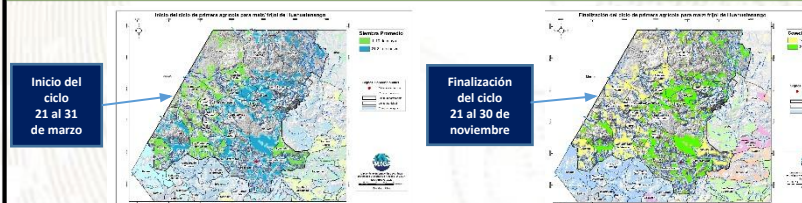

Inicio del ciclo  
21 al 31  
de marzo

Finalización del ciclo  
21 al 30 de  
noviembre



## ¿Qué son?

Son centros en donde se imparten cursos de capacitación técnica laboral y formación emprendedora; en espacios físicos proporcionados por la comunidad, municipalidades, organizaciones no gubernamentales, iglesias y otros.

## ¿Cuál es su objetivo?

Contribuir al desarrollo de oferta formativa vinculada a familias ocupacionales y cualificaciones con significación en el empleo, que proporcione la formación adecuada a personas jóvenes y adultas para su inserción en el mercado productivo y que responda a la demanda laboral.

## Alianzas

Se realizan alianzas con municipalidades y otras organizaciones quienes proveen espacio físico y equipo para implementar los cursos.

También el Ministerio de Educación a través de la Dirección General de Educación Extraescolar, facilita equipo en diversas áreas e instructores para atender a los estudiantes.





## Oportunidades

- Capacitarse en áreas técnicas con demanda productiva.
- Desarrollo de competencias para la vida, el trabajo y la formación emprendedora como ejes transversales para fortalecer la empleabilidad.
- Desarrollo de habilidades blandas en los jóvenes y adultos que participan en los cursos de formación.
- Disminución de la brecha entre educación y empleo a través de los cursos de formación.



## ¿Qué son?

Son centros de formación y capacitación extraescolar, asociadas al área agropecuaria en donde el campo o parcela de tierra es el espacio de aprendizaje, en el cual los participantes aprenden, fortalecen y tecnifican sus conocimientos y capacidades con la orientación de especialistas técnicos para el aprovechamiento de los recursos en el marco del Programa de Alimentación Escolar, PAE.

## ¿Cuál es su objetivo?

Promover buenas prácticas agropecuarias a través de la formación y capacitación, desarrollando competencias asociadas al área agrícola y pecuaria para tecnificar capacidades técnicas de los participantes para constituirse en proveedores del Programa de Alimentación Escolar, para obtener el certificado de Productor Agropecuario con Especialidad en Alimentación Escolar.

## Alianzas

Se realizan alianzas con municipalidades y otras organizaciones gubernamentales y no gubernamentales quienes: autorizan y gestionan el uso de un espacio físico de terreno, proporcionan insumos, servicios básicos y personal para mantenimiento.

- Certificación de la formación modular a través del Programa Centros Municipales de Capacitación y Formación Humana, CEMUCAF.
- Certificación de la Competencia Técnico Laboral para acreditar “Productores Agropecuarios con Especialidad en Alimentación Escolar.
- Dotación de Módulos Formativos físicos o digitales para el desarrollo de procesos formativos.
- Transferencia Metodológica a técnicos de las ETCAE.





## Oportunidades

- Formación, capacitación y tecnificación.
- Productores locales acreditados y certificados en competencias agropecuarias.
- Desarrollo comunitario y reactivación de la economía local.
- Reducción de barreras de género.
- Empoderamiento de la mujer.
- Prevención de la migración irregular.
- Desarrollar habilidades de lectoescritura y matemática funcional, así como completar sus ciclos educativos a través de modalidades flexibles.
- Vínculo entre las OPF y Productores Locales para la provisión y suministro de alimentos como lo establece la Ley de Alimentación Escolar.





### ¿Qué son?

Son espacios comunitarios educativos que, mediante el uso de herramientas tecnológicas y metodologías innovadoras, facilitan a la población educativa el desarrollo y fortalecimiento de procesos formativos pertinentes a su contexto y necesidades. Está dirigido para estudiantes del Sistema Educativo Nacional.



### Alianzas

- ✓ Se gestiona la firma de convenio con las Municipalidades por 5 años para que apoyen con el espacio físico, pago de internet, energía eléctrica y seguridad.
- ✓ El Ministerio de Educación designa al instructor y facilita el equipamiento en coordinación con la cooperación.



### ¿Cuál es su objetivo?

Propiciar el desarrollo de la población a través de procesos de aprendizajes significativos, autónomos y colaborativos, mediante el uso de herramientas tecnológicas, en un modelo educativo flexible, pertinente y de calidad.





## Oportunidades

- Iniciar o continuar estudios en forma gratuita en el Programa Nacional de Educación Alternativa PRONEA
  - En el Nivel de Educación Primaria (de 13 años en adelante)
  - Nivel de Educación Media ciclo básico (de 15 años en adelante) y diversificado (de 17 años en adelante).
  - Avanzar a su propio ritmo.
  - Si ha extraviado su papelería de estudios, puede solicitar una evaluación por suficiencia para acreditar su formación y continuar estudiando.
- Acceso a computadoras e internet en forma gratuita para procesos formativos.
- Acompañamiento por parte de un tutor.



LIBERTAD  
15 DE  
SEPTIEMBRE  
DE 1821

## Análisis de seguridad en el municipio de Santa Bárbara

Tendencia histórica de la incidencia criminal

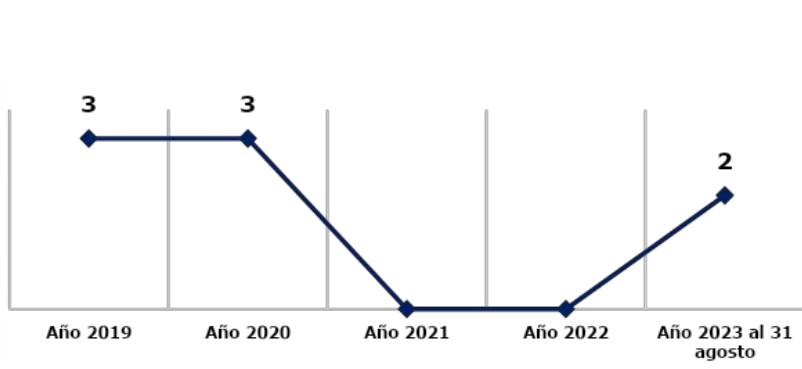

Hechos delictivos comparados

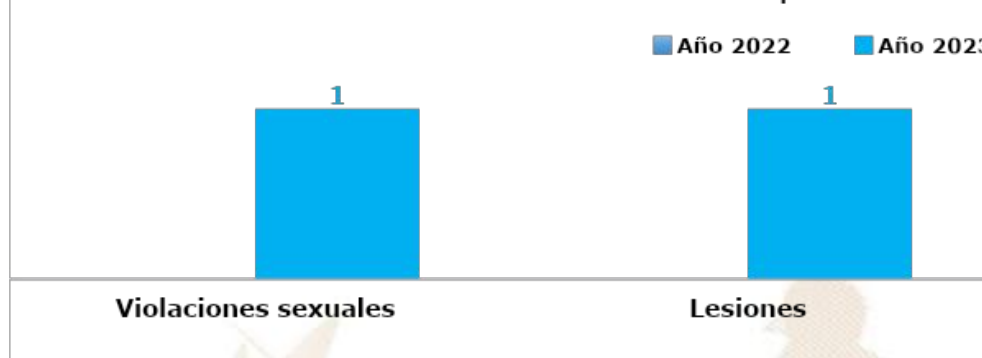

### Análisis:

- ❑ En el ranquin de criminalidad, el municipio de Santa Bárbara se ubica en la 267ª posición a nivel nacional.
- ❑ En el año 2023, violaciones sexuales registra un incremento del 100% en comparación con el año 2022.
- ❑ En el año 2023, no se registran homicidios.
- ❑ Los hechos registrados han ocurrido los días lunes, martes, sábado y domingo en horario de 16:00 a 24:00 horas.
- ❑ Focalización de los servicios institucionales: Comercios, mercados, calles principales y centros educativos.
- ❑ La ruta que comunica con el municipio son: R-I del km 264 al 274.

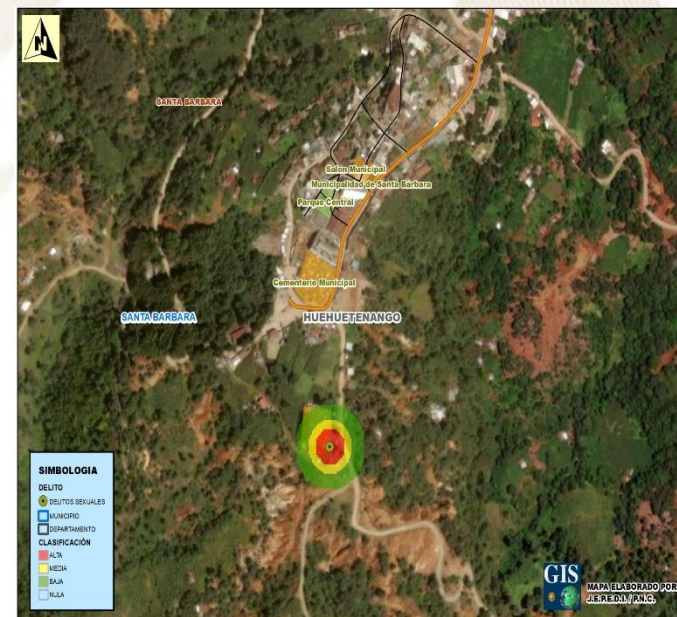

## Gestión integral de la seguridad

### ❑ **Objetivo institucional en el municipio**

Realizar actividades operativas (patrullajes, puestos fijos y operativos policiales) en los lugares donde se han registrado hechos negativos y donde exista más aglomeración de personas (plazas, mercados, paradas de buses, eventos deportivos u otros), para garantizar la vida, la integridad física y la seguridad de las personas y sus bienes.

### ❑ **Servicios policiales**

Dependencia policial	Talento humano	Recurso de movilidad		Tasa de Policías por habitantes	Kilómetros que recorre cada unidad policial
		Vehículos	Motocicletas		
Estación 43-2 San Sebastián Huehuetenango	5	1	--	Se dispone de 5 policías por cada 10,000 habitantes.	1 unidad policial cubre 50 K <sup>2</sup> de demarcación.
Lo cubre la subestación 43-2-1 San Sebastián Huehuetenango	18	1	1		
Otras dependencias policiales de apoyo					
Delegación de la Subdirección General de Prevención del Delito	8	1	--		
Delegación de la División Especializada en Investigación Criminal	40	5	1		
Delegación de la División de Protección a la Naturaleza	18	3	--		

### ❑ **Coordinación interinstitucional**

✓ Con instituciones del sector justicia, salud, educación y autoridades locales.



## Sistema de Información Cultural - SIC -

### ¿Qué es el Sistema de Información Cultural SIC?

Es una herramienta virtual al servicio de la sociedad, Registra, sistematiza y difunde información sobre la cultura diversa de nuestro país a nivel nacional.

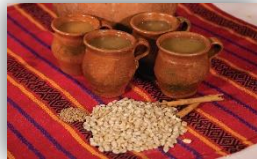

**MUNAG**  
Museo Nacional de Arte de Guatemala  
The明珠 of Guatemalan Culture



### ¿Qué encontramos en el SIC?

Información de más de 500 lugares del patrimonio cultural y natural, más de 130 recetas de gastronomía tradicional; manifestaciones de la espiritualidad y religiosidad popular; escuelas y universidades de arte y cultura; legislación cultural; premios y reconocimientos para artistas, académicos y gestores culturales.

Una biblioteca virtual, noticias, vídeos culturales... y mucha más información de la rica y variada cultura de Guatemala.

## Registro Nacional de Artistas - RENART -

En el SIC también se encuentra el **Registro Nacional de Artistas RENART:**

- El RENART permite conocer cuántos artistas hay a nivel nacional, Apoyar a visibilizarlos y ampliar posibilidades de ofertar sus servicios artísticos.
- Actualmente hay más de 5,300 artistas registrados de los diversos municipios de Guatemala.
- Cada artista se registra por iniciativa y voluntad propia. Al registrarse recibe una certificación llamada **Número Único de Artistas -NUA-**. Este certificado puede ser utilizado convenientemente para gestionar apoyos en el Ministerio de Cultura y Deportes, y en otras instituciones nacionales y extranjeras.
- En el SIC el artista encontrará un tutorial que le guiará para registrarse en el RENART.



[sicultura.gob.gt](http://sicultura.gob.gt)



La información cultural en el SIC, se puede encontrar desglosada por municipios:

Por ejemplo, en el municipio de **Santa Bárbara**, departamento de Huehuetenango, se encuentra la siguiente información de sus recursos culturales:

Tipo de recurso cultural registrado	Cantidad
Patrimonio Cultural Material o Tangible (Bienes inmuebles, muebles y sitios arqueológicos)	0
Patrimonio Cultural Inmaterial o Intangible (Arte Tradicional, Gastronomía Conocimientos y Oficios Tradicionales, etc.)	0
Patrimonio Natural (Reservas de la biósfera, monumentos naturales, reservas y parques nacionales, etc.)	0
Arte (Grupos artísticos y Artesanos)	1
Educación y Formación Cultural (Academias de Arte, Academias de Idiomas, Centros de Investigación, Conservatorios de Música, etc.)	0
Espacios Culturales (Centros Culturales, Museos, Teatros y Auditorios, Bibliotecas, etc.)	2
Gestión Cultural (Asociaciones Culturales, Comités de Cultura, Fundaciones Culturales, Cofradías y Hermandades, etc.)	1
Casa de Desarrollo Cultural	0

## ¿Cuántos artistas hay en mi municipio?

Cada municipio, puede conocer quiénes, cuántos y dónde están sus artistas a través del **RENART**.

En el municipio de **Santa Bárbara**, departamento de Huehuetenango, están registrados **0 artistas**:

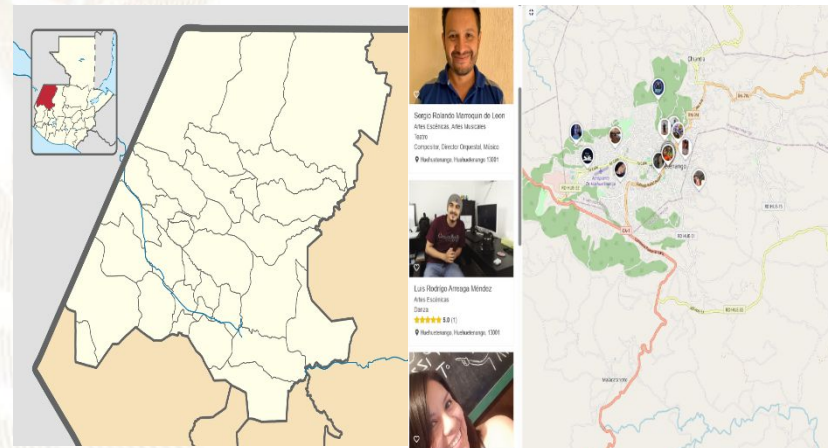

## Oficinas Municipales de Agua y Saneamiento - OMAS -



### ¿Qué es una Oficina Municipal de Agua y Saneamiento –OMAS–?



Es la oficina técnica municipal creada con el propósito de fortalecer la gestión sostenible y la prestación de los servicios de agua potable y saneamiento.

- 🔵 Agua potable
- 🔵 Aguas residuales (negras)
- 🔵 Residuos y desechos sólidos (basura)



### OMAS Beneficios de contar con una OMAS

1



#### ECONÓMICOS

Mejora la recaudación por la prestación de los servicios de agua y saneamiento

#### POLÍTICOS

Reduce conflictos sociales mejorando la gobernabilidad e integridad.



2

3



#### TÉCNICOS

Optimiza la coordinación interinstitucional

#### SOCIALES

Contribuye a la reducción de índices de desnutrición, mejora la salud y el bienestar general de la población



4

Oficinas Municipales de Agua y Saneamiento - OMAS -

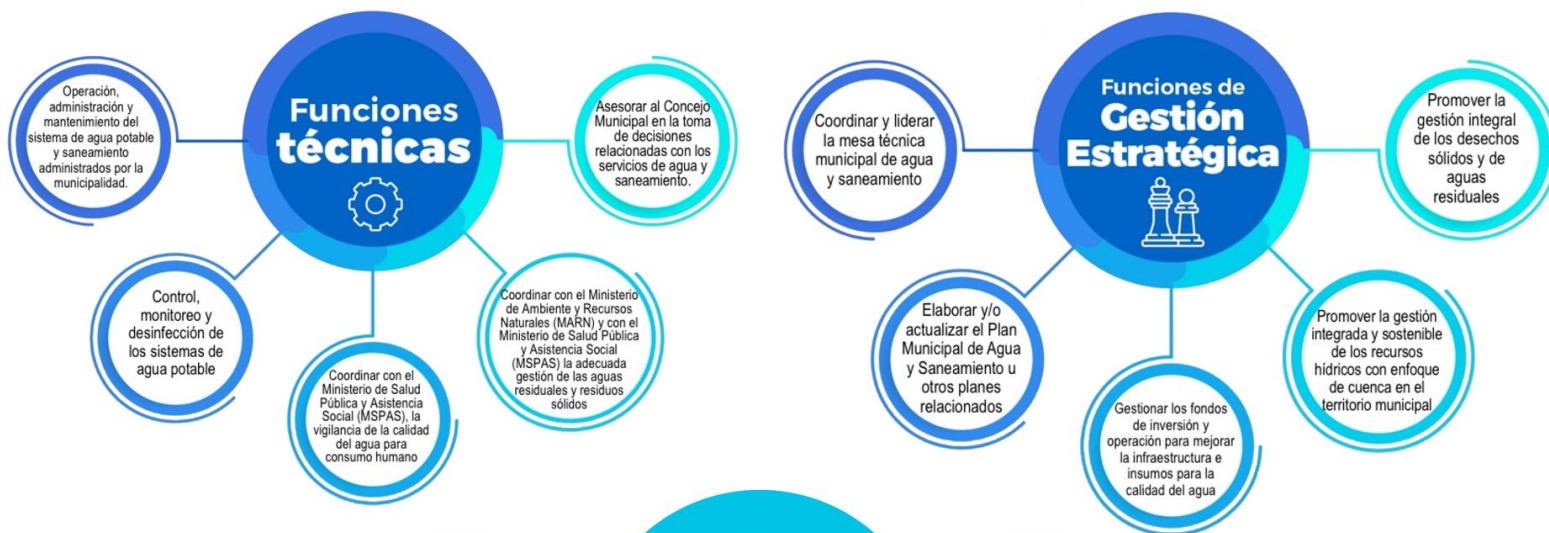

## Política para la Generación y Recaudación de Ingresos Propios – PGRIP-

### Contexto

En el 2022, INAP asistió técnicamente a 106 municipalidades para la elaboración de la **Política para la Generación y Recaudación de Ingresos Propios**, con el objetivo de que cuenten con un documento que contenga lineamientos que les permitan **mejorar la recaudación de ingresos propios convencionales y no convencionales**.

### Política para la Generación y Recaudación de Ingresos Propios – PGRIP-

Aunque las propuestas de PGRIP han sido diseñadas según las necesidades de cada contexto, **todas parten de una matriz común en la que se expone:**



### Esquema General de PGRIP

<b>Auto diagnóstico financiero de la municipalidad</b>	Muestra los déficits presupuestarios y de las brechas que se generan por la falta de ingresos propios, identificando las tasas, arbitrios e impuestos que la municipalidad puede cobrar pero que no está cobrando y las razones por las cuales no lo hacen.
<b>Identificación de Potenciales</b>	Fuentes potenciales de ingresos no convencionales que permitan diseñar estrategias para hacer efectiva su recaudación.
<b>Lineamientos para la generación de ingresos convencionales</b>	Evaluación de los ingresos propios convencionales que la municipalidad está dejando de percibir, propuestas de mecanismos para mejorar los ingresos (Arbitrios, tarifas e impuestos que puede cobrar la municipalidad de acuerdo a la normativa vigente).
<b>Lineamientos de acción para ingresos no convencionales</b>	Propuesta de los ingresos no convencionales que se pueden obtener en base al potencial económico y los recursos físicos y naturales disponibles en el municipio, así como de los mecanismos que se pueden aplicar para generar estos ingresos.



## Monitoreo Índice de Gobernanza en Seguridad Alimentaria y Nutricional (SAN)



Esta herramienta tiene como finalidad la autoevaluación del desempeño de la COMUSAN y la calidad de su gestión, asimismo conocer las potencialidades y áreas a mejorar de dicha comisión en un momento determinado, definiendo un índice de gobernanza en SAN que permita la toma de decisiones consensuadas y oportunas por la COMUSAN.

Esta herramienta consiste en una aplicación que por medio de algoritmos, combina datos de 31 variables y 7 indicadores para definir un Índice de Gobernanza en SAN.



Participación: **6 variables**  
Equidad: **5 variables**  
Transparencia: **3 variables**  
Eficiencia: **4 variables**  
Capacidad de respuesta institucional: **8 variables**  
Coordinación: **3 variables**  
Marco regulatorio: **2 variables**

El Índice de Gobernanza se clasifica en tres niveles:

-  Nivel débil de Gobernanza en SAN: **Entre 0% y 49.99%**
-  Gobernanza en SAN aceptable: **Entre 50% y 79.99%**
-  Gobernanza en SAN totalmente aceptable: **Entre 80% y 100%**



SEPTIEMBRE  
DE 1821

# Municipio de Santa Bárbara

Información	Datos	Ranking Departamental	Ranking Municipal	Mapa
-------------	-------	-----------------------	-------------------	------



## Monitoreo de Gobernanza en SAN



Año 2023

Cuatrimestre q1

Departamento Huehuetenango

Municipio Santa Bárbara Huehuetenango

- Débil entre 0% y 49.99%
- Aceptable entre 50% y 79.99%
- Totalmente Aceptable entre 80% y 100%

Índice de Gobernanza en SAN

# 74%

Gobernanza Aceptable en SAN

Resumen de Indicadores

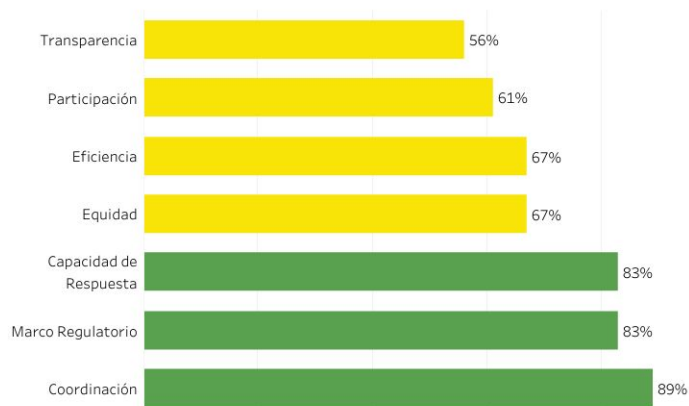

Mapa de Ubicación





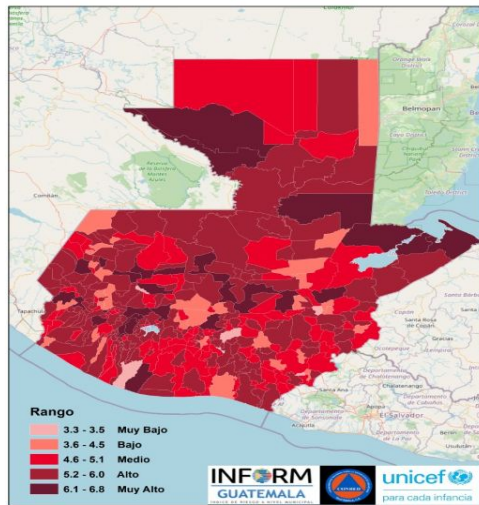

Estructura



SANTA BÁRBARA, HUEHUETENANGO

Clasificación de Riesgo

**BAJO**

El municipio presenta eventos naturales periódicos y factores de degradación ambiental, con elementos que visibilizan un índice medio de vulnerabilidad y falta de capacidades / recursos para la respuesta ante eventos de distinto origen.

Índice de Riesgo de Desastres

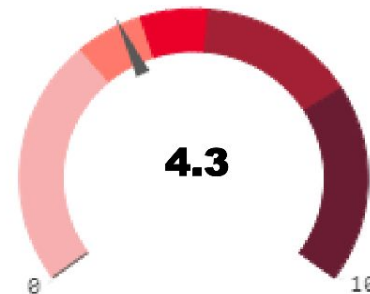

Mapa municipal

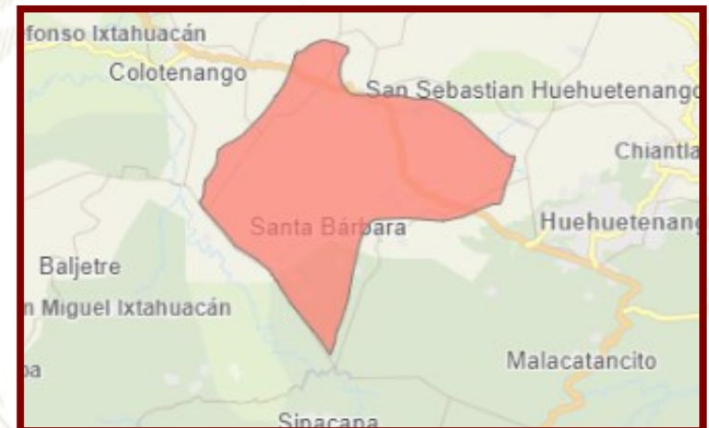

Escala 0—10



INFORM Guatemala, es una herramienta nacional, abierta, objetiva y transparente que sirve para valorar el riesgo de desastres, a partir de la identificación de amenazas, vulnerabilidades y capacidades de respuesta en los 340 municipios del país.

SIMPLIFICA e INTEGRA Información sobre el riesgo de desastres a nivel municipal en Guatemala

TOMA DE DECISIONES



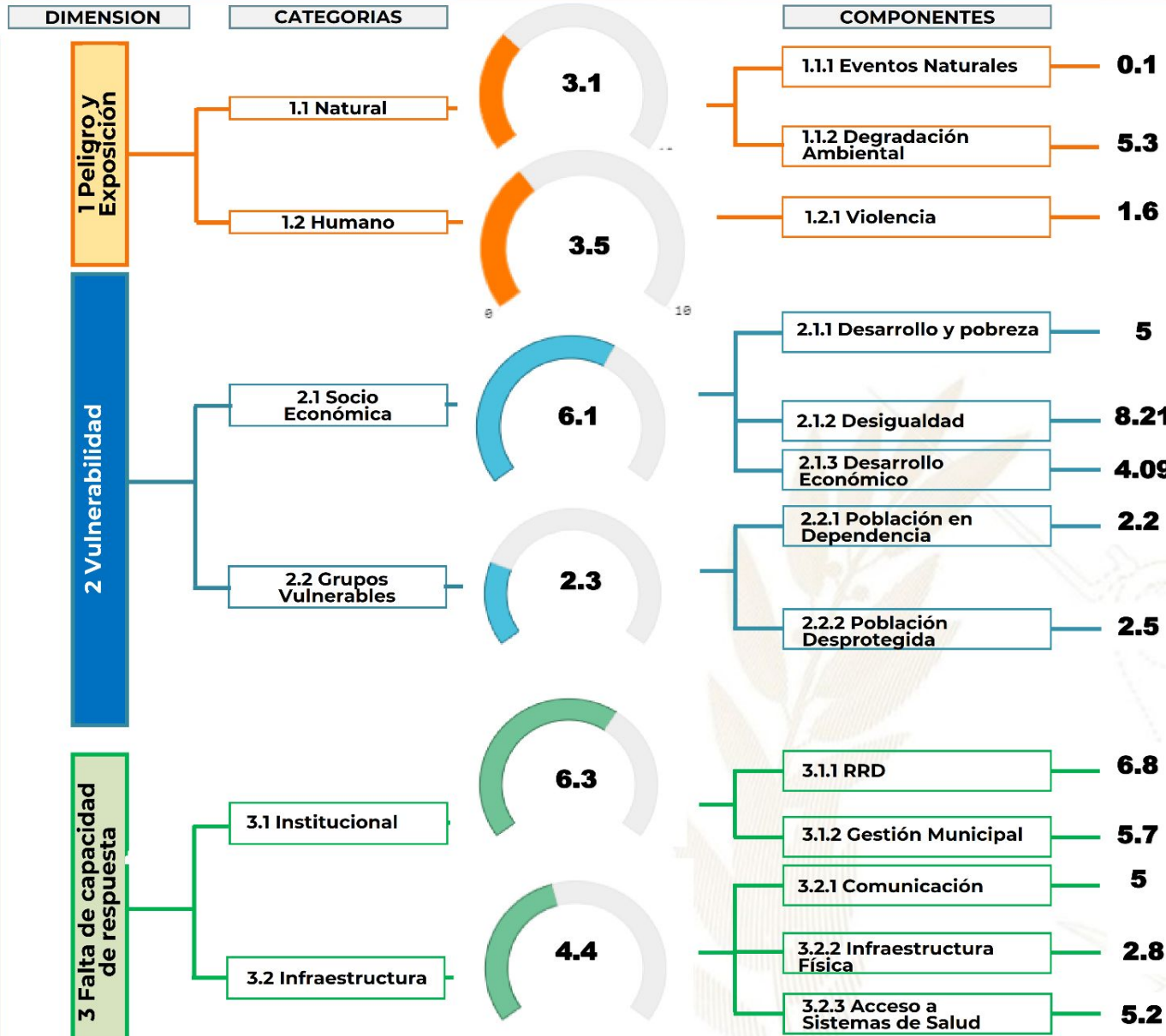

**Procesos importantes para seguimiento:**

- Ordenamiento territorial
- Plan Municipal de Respuesta
- Marco Nacional de Recuperación
- Normas para la Reducción de Desastres 1-4
- AGRIP
- Conformación de Coordinadoras para la Reducción de Desastres.
- Integración de Instancias Municipales para la Gestión Integral del Riesgo de Desastres.



Escala de 0—10 (menor a mayor índice de acuerdo a la metodología INFORM GT).

## Oferta Programática Dirigida a los Gobiernos Locales

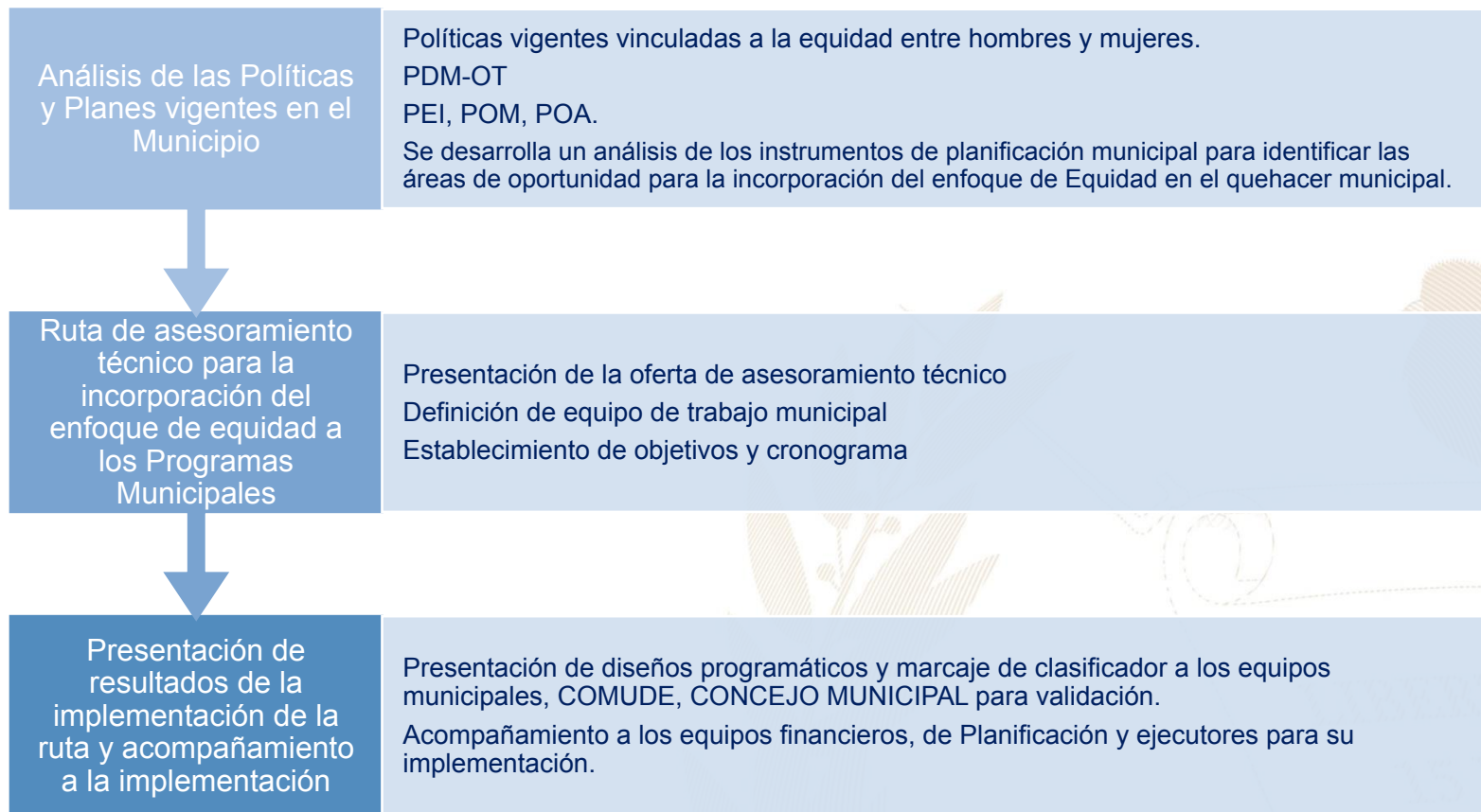

Más información aquí

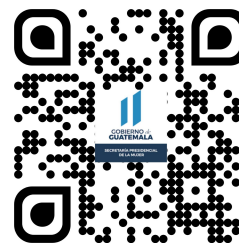

## Santa Bárbara, Huehuetenango



### Educación, capacitación y formación

- Brindar información, asesoría y orientación a las mujeres del municipio, especialmente sobre sus derechos.
- Coordinar con las instituciones del gobierno central las acciones y políticas públicas relacionadas con los derechos de las mujeres.
- Promover la participación comunitaria de las mujeres en los distintos niveles del Sistema de Consejos de Desarrollo Urbano y Rural.
- Se desarrollan talleres, diplomados, capacitaciones, cursos sobre perspectiva de género, violencia sexual, empoderamiento de las mujeres, violencia intrafamiliar.

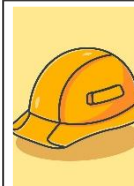

### Emprendimiento y/o productividad

- Emprendimiento con temas de sostenibilidad en la elaboración de jabón, velas, frutas, pomadas, almíbar, etc.. en coordinación con SOSEP.



### Asistencia social

- Organización de grupos de mujeres líderes de las diferentes comunidades legalizadas y apoyo a niños con alimentos.
- Proyectos entregados a grupos de mujeres como tinacos, pilas. visitas domiciliarias a familias de diferentes casos presentados a la DMM.



### Cultural

- Desarrollo de temas en los dos idiomas Mam y Español en las diferentes comunidades. y apoyo en actividades culturales.

El **Índice de Desarrollo Humano Municipal (IDH-M)** describe el nivel de bienestar en una sociedad a partir de tres dimensiones básicas: educación, salud y nivel de vida. El IDH-M se mide entre 0 y 1, siendo 1 el mayor nivel de desarrollo humano.

A partir de los resultados del XII Censo Nacional de Población (INE, 2019), **el IDH-M para el municipio de Santa Bárbara fue de: 0.51**. Este valor se encuentra por debajo del promedio del IDH-M en el departamento de Huehuetenango (0.57) y por debajo del promedio del IDH-M (0.63).

Las dimensiones del IDH-M que presentan mayor oportunidad de mejora en Santa Bárbara son: **educación y nivel de vida**.

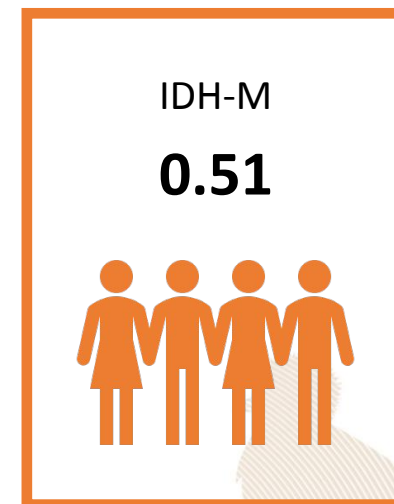

0.34

### Educación

Esperanza educativa;  
Escolaridad



0.71

### Salud

Acceso a agua y saneamiento;  
Materiales de pared y piso;  
Supervivencia de hijos nacidos vivos



0.54

### Nivel de Vida

Escolaridad de PEA;  
Numero de dormitorios por persona;  
Tipo de ocupación de  
Población Ocupada;  
Categoría ocupacional de  
Población Ocupada;  
Ubicación geográfica

#### Referencias:

Instituto Nacional de Estadística de Guatemala (INE). (2019). XII Censo Nacional de Población y VII de Vivienda. Disponible en línea: <https://www.censopoblacion.gt/>  
Programa de las Naciones Unidas para el Desarrollo (PNUD). (2022). Informe Nacional de Desarrollo Humano. Disponible en línea: <https://indhguatemala.org/visualizacion/>

## Santa Bárbara - Huehuetenango

El **Índice de Privaciones Multidimensionales Municipal (IP-M)** describe la pobreza a nivel municipal, para reflejar las carencias de los hogares en la calidad de la vivienda, en el empleo, en los logros educativos, en el acceso a servicios básicos de agua, saneamiento y energía, y en tecnología. El IP-M se mide entre 0 y 1, siendo 1 el mayor nivel de privaciones.

A partir de los resultados del XII Censo Nacional de Población (INE, 2019), **el IP-M para el municipio de Santa Bárbara fue de: 0.61**. Este valor se encuentra por encima del promedio del IP-M en el departamento de Huehuetenango (0.46) y por encima del IP-M en el país (0.32).

Las dimensiones del IP-M que presentan mayor oportunidad de mejora en Santa Bárbara son: **tecnología y vivienda**

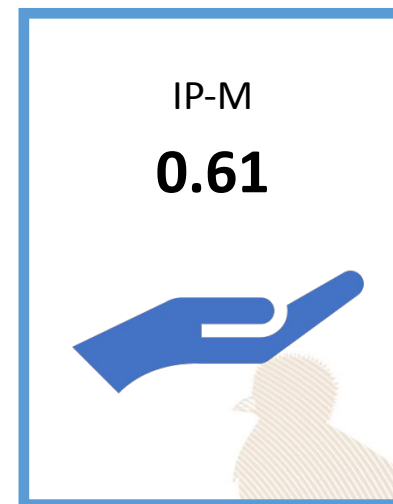

0.57

### Vivienda

Materiales precarios en piso, techo y paredes;  
Hacinamiento



0.45

### Empleo

Trabajo infantil;  
Empleo doméstico;  
Trabajo no remunerado;  
Categorías ocupacionales



0.14

### Educación

Inasistencia escolar;  
Rezago escolar;  
Adultos sin escolaridad;  
Adultos con menos de 6 años de escolaridad



0.53

### Servicios básicos

Acceso restringido a agua;  
Acceso restringido a saneamiento;  
Sin energía eléctrica



0.99

### Tecnología

Sin computadora en el hogar;  
Sin internet en el hogar

#### Referencias:

Instituto Nacional de Estadística de Guatemala (INE). (2019). XII Censo Nacional de Población y VII de Vivienda. Disponible en línea: <https://www.censopoblacion.gt/>  
Programa de las Naciones Unidas para el Desarrollo (PNUD). (2022). Informe Nacional de Desarrollo Humano. Disponible en línea: <https://indhguatemala.org/visualizacion/>

### Comparación entre desempeño del municipio y el promedio departamental

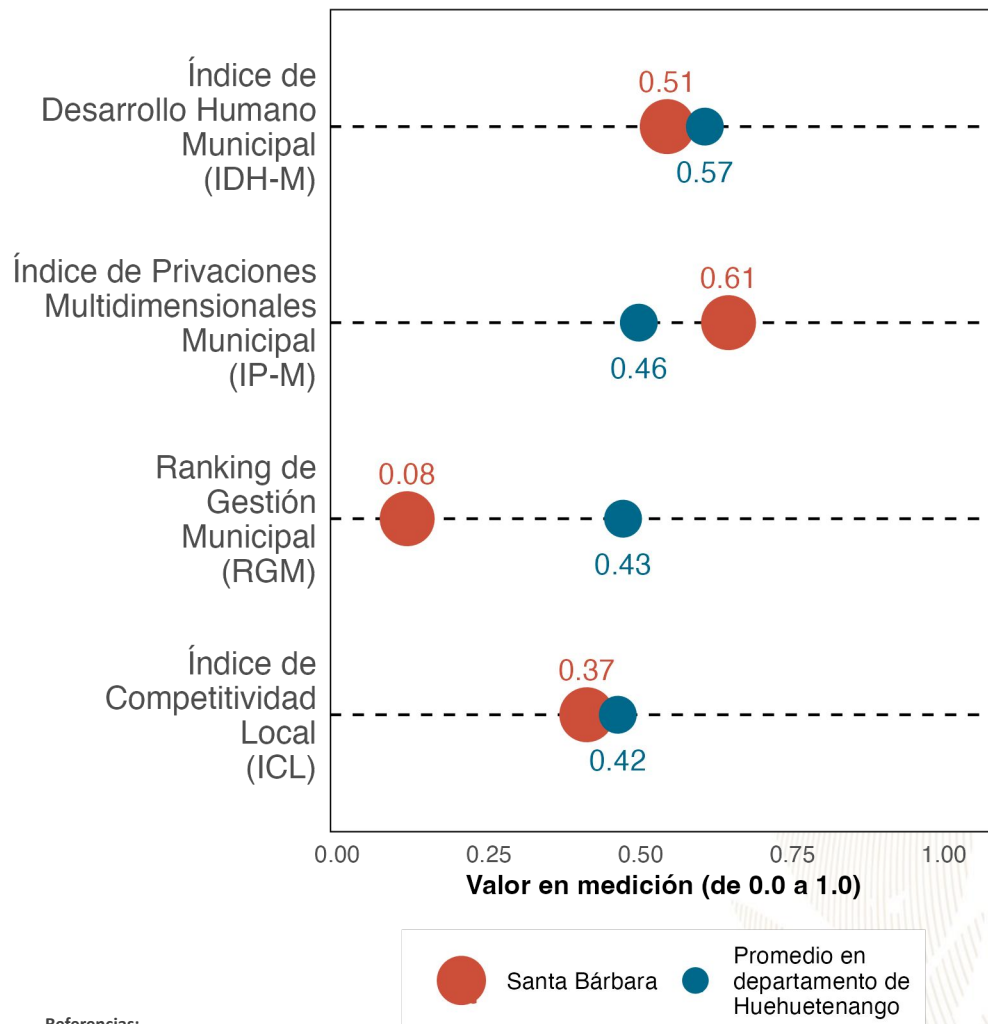

La gráfica compara el desempeño de **Santa Bárbara** con el promedio de los municipios de **Huehuetenango** en distintas mediciones de desarrollo. Los resultados son:

Índice de Desarrollo Humano Municipal **(IDH-M): 0.51**. Puesto **31.5** de **33**.

Índice de Privaciones Multidimensionales Municipal **(IP-M): 0.61**. Puesto **33** de **33**.

Ranking de gestión municipal **(RGM): 0.08**. Puesto **33** de **33**.

Índice de Competitividad Local **(ICL): 0.37**. Puesto **32** de **33**.

Referencias:

Fundación Para el Desarrollo de Guatemala (FUNDESA). (2022). Índice de Competitividad Local. Disponible en línea: <https://www.fundesa.org.gt/indices-y-evaluaciones-de-pais/indice-de-competitividad-local>  
 Programa de las Naciones Unidas para el Desarrollo (PNUD). (2022). Informe Nacional de Desarrollo Humano. Disponible en línea: <https://indhguatemala.org/visualizacion/>  
 Secretaría de Planificación y Programación de la Presidencia (SEGEPLAN). (2022). Ranking de la Gestión Municipal 2020-2021. Disponible en línea: <https://ranking.segeplan.gob.gt/visor/>

### Brecha para cada indicador por área

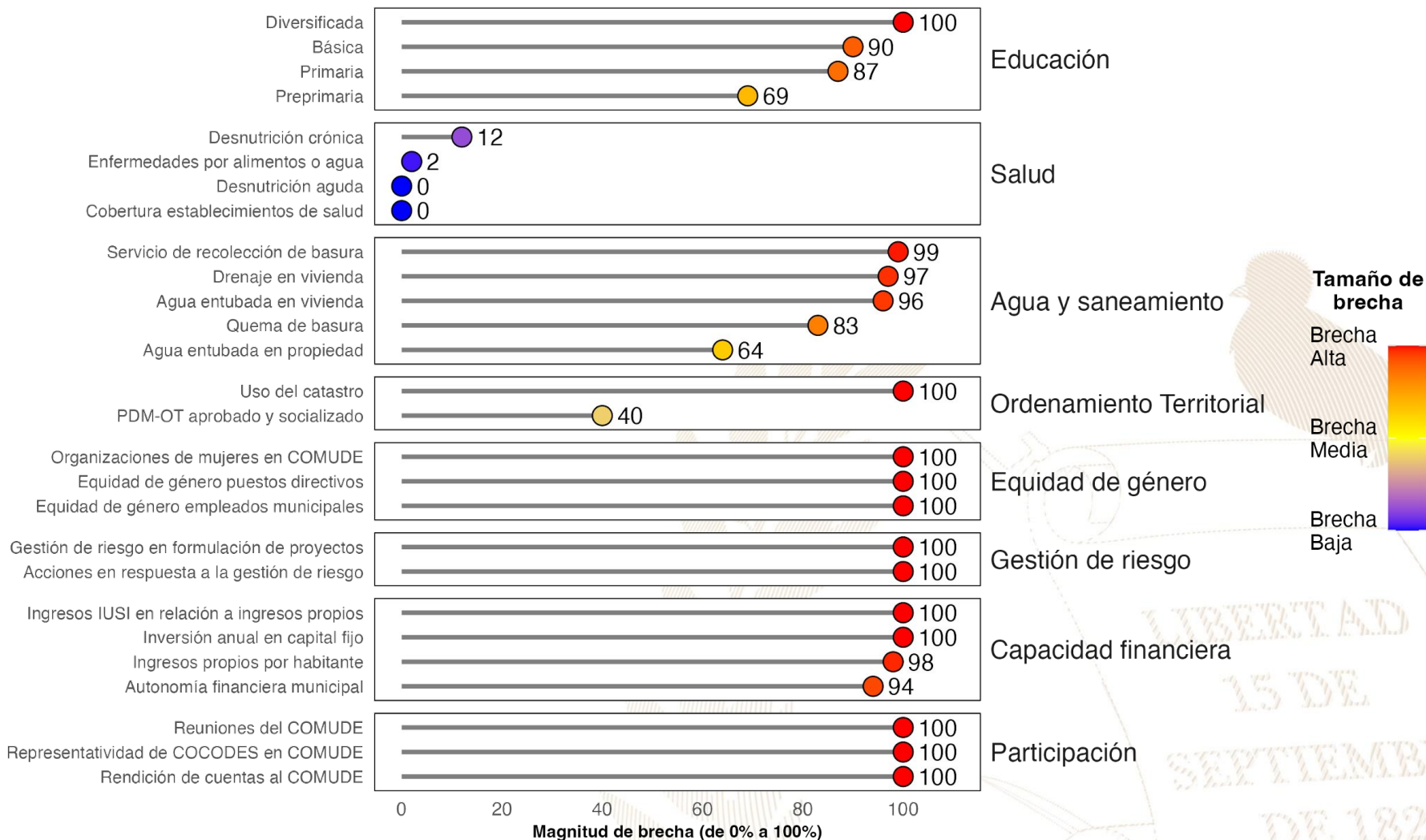

**Referencias:**

La selección de indicadores por área y la estimación de brechas para cada indicador se realizó con base en la información proporcionada a la Secretaría de Coordinación Ejecutiva de la Presidencia por los Ministerios de Educación y de Salud, así como en la información del Ranking de Gestión Municipal (SEGEPLAN, 2022) y el XII Censo Nacional de Población y VII de Vivienda (INE, 2019). Una brecha baja indica que hay poca necesidad de intervenir en el indicador. Una brecha media implica la necesidad de intervenir en el indicador para fortalecerlo. Una brecha alta implica mayor necesidad de intervenir para mejorar el desempeño en el indicador.

Instituto Nacional de Estadística de Guatemala (INE). (2019). XII Censo Nacional de Población y VII de Vivienda. Disponible en línea: <https://www.censopoblacion.gt/>

Secretaría de Planificación y Programación de la Presidencia (SEGEPLAN). (2022). Ranking de la Gestión Municipal 2020-2021. Disponible en línea: <https://ranking.segeplan.gob.gt/visor/>



### Índice de Desarrollo Humano Municipal (IDH-M)

Si **Santa Bárbara** eliminará las brechas en los indicadores de desempeño listados en la gráfica anterior, **los cinco indicadores que tendrían mayor impacto en el IDH-M serían:** (a) autonomía financiera municipal, (b) ingresos propios por habitante, (c) educación básica, (d) agua entubada en vivienda y (e) servicio de recolección de basura.

#### IDH-M estimado si brecha se elimina

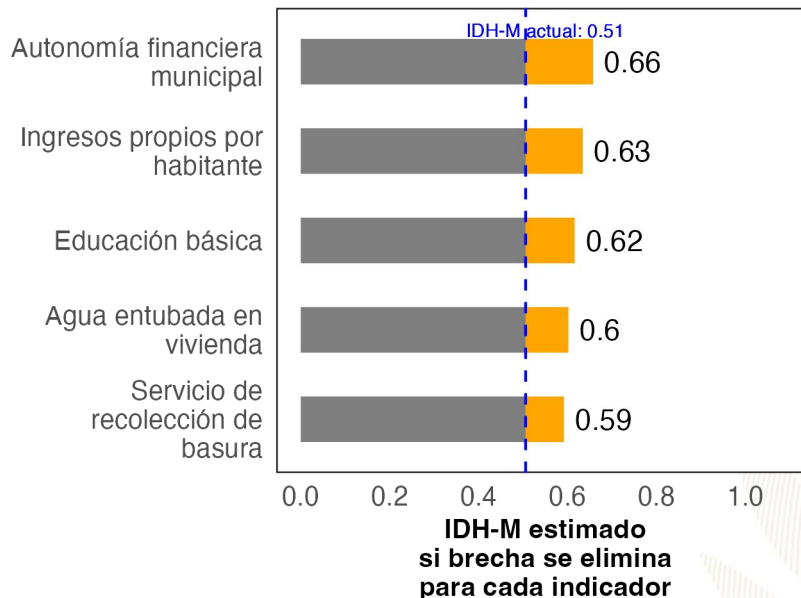

### Ranking de Gestión Municipal (RGM)

Si **Santa Bárbara** eliminará las brechas en los indicadores de desempeño listados en la gráfica anterior, **los cinco indicadores que tendrían mayor impacto en el RGM serían:** (a) rendición de cuentas al COMUDE, (b) acciones en respuesta a la gestión de riesgo, (c) uso del catastro, (d) organizaciones de mujeres en COMUDE y (e) reuniones del COMUDE.

#### RGM estimado si brecha se elimina

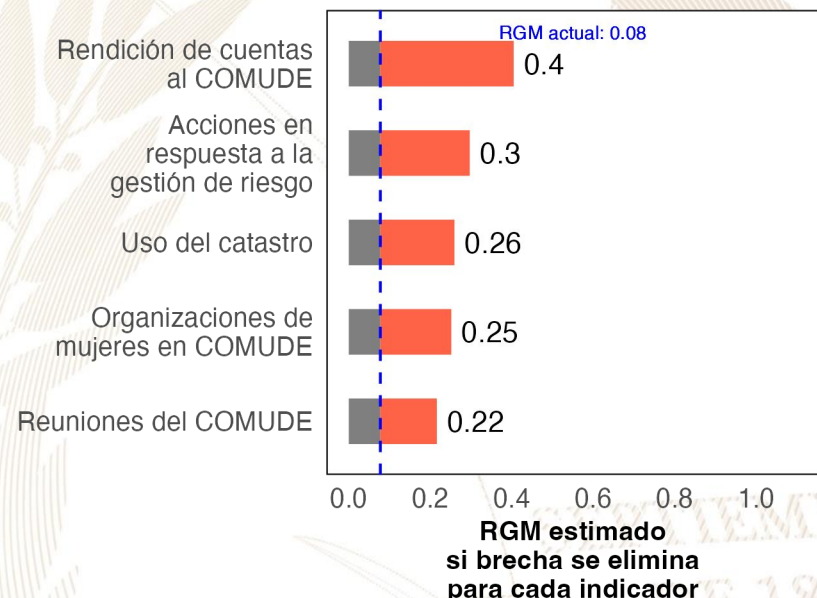

#### Referencias:

Para estimar el incremento en el desempeño se utilizó un modelo de regresión lineal tomando en cuenta la población, urbanización y etnicidad. Se considera que una brecha en un indicador de desarrollo ha sido eliminada si se reduce su valor actual a 0.  
 Instituto Nacional de Estadística de Guatemala (INE). (2019). XII Censo Nacional de Población y VII de Vivienda. Disponible en línea: <https://www.censopoblacion.gt/>  
 Programa de las Naciones Unidas para el Desarrollo (PNUD). (2022). Informe Nacional de Desarrollo Humano. Disponible en línea: <https://indhguatemala.org/visualizacion/>  
 Secretaría de Planificación y Programación de la Presidencia (SEGEPLAN). (2022). Ranking de la Gestión Municipal 2020-2021. Disponible en línea: <https://ranking.segeplan.gob.gt/visor/>

## Ranking Municipal

El Ranking de la Gestión Municipal (RGM) es un instrumento de asesoría creado para que los gobiernos locales, entidades de gobierno, cooperación internacional, academia y población en general cuenten con información precisa acerca de los avances y desafíos existentes en los principales temas de gestión municipal, a partir de la medición de 55 indicadores clasificados en 6 índices, que componen el índice de gestión municipal.

Departamento / Municipio	Resultados del Índice
<b>Huehuetenango</b>	
<b>Santa Bárbara</b>	
Índice de Gestión Financiera	0.24
Índice de Información a la Ciudadanía	0.09
Índice de Gestión Estratégica	0.08
Índice de Servicios Públicos	0.06
Índice de Gestión Administrativa	0.00
Índice de Participación Ciudadana	0.00





GOBIERNO de  
GUATEMALA  
DR. ALEJANDRO GIAMMATTEI

# *Un Presidente* **MUNICIPALISTA**

10 GIRA PRESIDENCIAL

INFORME DE LOGROS

2020



2023

GOBIERNO CENTRAL A GOBIERNOS LOCALES

## A nivel nacional

Año	No.	Producto público	Comunidad	Beneficiarios	Monto (Q)
2020	1	Becas de inglés para estudiantes y docentes	Todos	6,110	Q 5,563,491.00
2021	2	Becas de inglés para estudiantes y docentes	Todos	2,887	Q 762,320.00
2022	3	Becas de inglés para estudiantes y docentes	Todos	6,053	Q 30,807,720.00
2023	4	Becas de inglés para estudiantes y docentes	Todos	8,087	Q 42,676,821.00

## A nivel departamento de Huehuetenango

Año	No.	Producto público	Comunidad	Beneficiarios	Monto (Q)
2020	1	Programa de Profesionalización de docentes PADEP	Q'anjob'al	109	Q 959,200.00
2020	2	Programa de Formación Inicial Docente FID	Mam	197	Q 1,046,320.00
2020	3	Programa de Textos escolares del Nivel de Educación Preprimaria y Primaria	K'iche', kaqchikel, mam, q'eqchi', q'anjob'al, tz'utujil, ixil, achi, itza', xinca, castellano	96,718	Q 1,553,183.10
2020	4	Programa de Becas de Inglés, para el fortalecimiento de las competencias lingüísticas	Todos	22	N/A
2021	5	Programa de Profesionalización de docentes PADEP	Q'anjob'al, Mam, Chuj, Akateko, Jakalteko, Awakateko, Chalchiteko.	295	Q 2,290,960.00
2021	6	Programa de Formación Inicial Docente FID	Q'anjob'al y español	86	Q 996,070.00
2021	7	Programa de Textos escolares del Nivel de Educación Preprimaria y Primaria	K'iche', kaqchikel, mam, q'eqchi', q'anjob'al, tz'utujil, ixil, achi,	83,259	Q 2,108,631.99
2021	8	Programa de Becas de Inglés, para el fortalecimiento de las competencias lingüísticas	Todos	126	N/A
2022	9	Programa de Profesionalización de docentes PADEP	Q'anjob'al, Mam, Chuj, Akateko, Jakalteko, Aguakateko, Chalchiteko.	354	Q 4,495,600.00
2022	10	Programa de Formación Inicial Docente FID	Q'anjob'al y español	136	Q 704,000.00
2022	11	Programa de Textos escolares del Nivel de Educación Preprimaria y Primaria	K'iche', Kaqchikel, Mam, Q'eqchi', Q'anjob'al, Tz'utujil, Ixil, Achi, Poqomchi', Ch'orti', Popti'	12,046	Q 59,507.24
2022	12	Programa de Becas de Inglés, para el fortalecimiento de las competencias lingüísticas	Todos	234	N/A
2023	13	Programa de Profesionalización de docentes PADEP	Q'anjob'al, Mam, Chuj, Akateko, Jakalteko, Aguakateko, Chalchiteko.	499	Q 1,790,800.00
2023	14	Programa de Formación Inicial Docente FID	Q'anjob'al y español	59	Q 167,200.00
2023	15	Programa de Textos escolares del Nivel de Educación Preprimaria y Primaria	K'iche', kaqchikel, Mam, Q'eqchi', Q'anjob'al, Tz'utujil, Ixil, Achi,	81,067	Q 1,981,779.38
2023	16	Programa de Becas de Inglés, para el fortalecimiento de las competencias lingüísticas	Todos	377	N/A

## Santa Bárbara, Huehuetenango

Año	No.	Producto público	Comunidad	Beneficiarios	Monto (Q)
2020	1	Cuadernos De Trabajo Impresos Para Estudiantes Del Nivel Preprimario	Santa Bárbara	800	Q 15,344.00
2020	2	Textos Impresos Para Estudiantes Del Nivel Primario	Santa Bárbara	800	Q 47,295.20
2020	3	Establecimientos Del Nivel Preprimaria Atendidos Con Gratuidad	Santa Bárbara	675	Q 13,500.00
2020	4	Establecimientos Del Nivel Primario Atendidos Con Gratuidad	Santa Bárbara	6,555	Q 143,640.57
2020	5	Establecimientos Del Ciclo Básico Atendidos Con Gratuidad	Santa Bárbara	280	Q 16,497.80
2020	6	Estudiantes Del Nivel Preprimario Beneficiados Con Útiles Escolares	Santa Bárbara	675	Q 36,930.00
2020	7	Estudiantes Del Nivel Primario Beneficiados Con Útiles Escolares	Santa Bárbara	6,555	Q 358,930.00
2020	8	Docentes Del Nivel Preprimario Beneficiados Con Valijas Didácticas	Santa Bárbara	24	Q 5,280.00
2020	9	Docentes Del Nivel Primario Beneficiados Con Valijas Didácticas	Santa Bárbara	194	Q 42,680.00
2020	10	Estudiantes del nivel preprimario atendidos con alimentación escolar	Santa Bárbara	655	Q 516,200.00
2020	11	Estudiantes del nivel primario atendidos con alimentación escolar	Santa Bárbara	6,625	Q 5,270,800.00
2020	12	Estudiantes del nivel preprimario del sector oficial atendidos en el sistema escolar (Monolingüe y bilingüe)	Santa Bárbara	662	Q 2,408,537.09
2020	13	Estudiantes del nivel primario del sector oficial atendidos en el sistema escolar. (Monolingüe y Bilingüe)	Santa Bárbara	6,661	Q 19,731,714.53
2020	14	Estudiantes del ciclo básico del sector oficial atendidos en el sistema escolar (Telesecundaria, nufed, oficial).	Santa Bárbara	274	Q 5,129.85

## Santa Bárbara, Huehuetenango

Año	No.	Producto público	Comunidad	Beneficiarios	Monto (Q)
2021	15	Cuadernos De Trabajo Impresos Para Estudiantes Del Nivel Preprimario	Santa Bárbara	662	Q 11,335.42
2021	16	Textos Impresos Para Estudiantes Del Nivel Primario	Santa Bárbara	4,936	Q 79,717.88
2021	17	Establecimientos Del Nivel Preprimaria Atendidos Con Gratuidad	Santa Bárbara	736	Q 27,820.00
2021	18	Establecimientos Del Nivel Primario Atendidos Con Gratuidad	Santa Bárbara	6,936	Q 284,193.99
2021	19	Establecimientos Del Ciclo Básico Atendidos Con Gratuidad	Santa Bárbara	233	Q 26,950.58
2021	20	Estudiantes Del Nivel Preprimario Beneficiados Con Útiles Escolares	Santa Bárbara	655	Q 35,835.00
2021	21	Estudiantes Del Nivel Primario Beneficiados Con Útiles Escolares	Santa Bárbara	6,625	Q 362,670.00
2021	22	Docentes Del Nivel Preprimario Beneficiados Con Valijas Didácticas	Santa Bárbara	28	Q 6,160.00
2021	23	Docentes Del Nivel Primario Beneficiados Con Valijas Didácticas	Santa Bárbara	195	Q 43,120.00
2021	24	Estudiantes del nivel preprimario atendidos con alimentación escolar	Santa Bárbara	736	Q 527,835.74
2021	25	Estudiantes del nivel primario atendidos con alimentación escolar	Santa Bárbara	6,936	Q 5,010,076.00
2021	26	Estudiantes del nivel preprimario del sector oficial atendidos en el sistema escolar (Monolingüe y bilingüe)	Santa Bárbara	844	Q 2,571,807.05
2021	27	Estudiantes del nivel primario del sector oficial atendidos en el sistema escolar. (Monolingüe y Bilingüe)	Santa Bárbara	7,009	Q 20,971,776.88
2021	28	Estudiantes del ciclo básico del sector oficial atendidos en el sistema escolar (Telesecundaria, nufed, oficial).	Santa Bárbara	236	N/A

## Santa Bárbara, Huehuetenango

Año	No.	Producto público	Comunidad	Beneficiarios	Monto (Q)
2022	29	Cuadernos De Trabajo Impresos Para Estudiantes Del Nivel Preprimario	Santa Bárbara	748	Q 12,379.40
2022	30	Textos Impresos Para Estudiantes Del Nivel Primario	Santa Bárbara	7,009	Q 334,819.93
2022	31	Establecimientos Del Nivel Preprimaria Atendidos Con Gratuidad	Santa Bárbara	797	Q 34,112.98
2022	32	Establecimientos Del Nivel Primario Atendidos Con Gratuidad	Santa Bárbara	6,936	Q 297,086.79
2022	33	Establecimientos Del Ciclo Básico Atendidos Con Gratuidad	Santa Bárbara	233	Q 26,104.38
2022	34	Estudiantes Del Nivel Preprimario Beneficiados Con Útiles Escolares	Santa Bárbara	797	Q 43,570.00
2022	35	Estudiantes Del Nivel Primario Beneficiados Con Útiles Escolares	Santa Bárbara	6,936	Q 379,585.00
2022	36	Estudiantes Del Ciclo Básico Beneficiados Con Útiles Escolares	Santa Bárbara	28	Q 12,320.00
2022	37	Docentes Del Nivel Primario Beneficiados Con Valijas Didácticas	Santa Bárbara	196	Q 88,440.00
2022	38	Estudiantes del nivel preprimario atendidos con alimentación escolar	Santa Bárbara	910	Q 947,971.61
2022	39	Estudiantes del nivel primario atendidos con alimentación escolar	Santa Bárbara	7,020	Q 7,541,464.22
2022	40	Estudiantes del nivel preprimario del sector oficial atendidos en el sistema escolar (Monolingüe y bilingüe)	Santa Bárbara	913	Q 2,714,199.48
2022	41	Estudiantes del nivel primario del sector oficial atendidos en el sistema escolar. (Monolingüe y Bilingüe)	Santa Bárbara	7,140	Q 22,095,274.63
2022	42	Estudiantes del ciclo básico del sector oficial atendidos en el sistema escolar (Telesecundaria, nufed, oficial).	Santa Bárbara	247	N/A

## Santa Bárbara, Huehuetenango

Año	No.	Producto público	Comunidad	Beneficiarios	Monto (Q)
2023	43	Cuadernos De Trabajo Impresos Para Estudiantes Del Nivel Preprimario	Santa Bárbara	910	Q 17,162.60
2023	44	Textos Impresos Para Estudiantes Del Nivel Primario	Santa Bárbara	3,754	Q 37,104.54
2023	45	Establecimientos Del Nivel Preprimaria Atendidos Con Gratuidad	Santa Bárbara	889	Q 36,200.00
2023	46	Establecimientos Del Nivel Primario Atendidos Con Gratuidad	Santa Bárbara	7,257	Q 307,990.72
2023	47	Establecimientos Del Ciclo Básico Atendidos Con Gratuidad	Santa Bárbara	244	Q 26,663.00
2023	48	Estudiantes Del Nivel Preprimario Beneficiados Con Útiles Escolares	Santa Bárbara	889	Q 48,740.00
2023	49	Estudiantes Del Nivel Primario Beneficiados Con Útiles Escolares	Santa Bárbara	7,257	Q 397,055.00
2023	50	Estudiantes Del Ciclo Básico Beneficiados Con Útiles Escolares	Santa Bárbara	244	Q 24,400.00
2023	51	Docentes Del Nivel Preprimario Beneficiados Con Valijas Didácticas	Santa Bárbara	28	Q 12,320.00
2023	52	Docentes Del Nivel Primario Beneficiados Con Valijas Didácticas	Santa Bárbara	226	Q 99,440.00
2023	53	Docentes Del Ciclo Básico Beneficiados Con Valijas Didácticas	Santa Bárbara	12	Q 5,280.00
2023	54	Estudiantes del nivel preprimario atendidos con alimentación escolar	Santa Bárbara	931	Q 873,510.00
2023	55	Estudiantes del nivel primario atendidos con alimentación escolar	Santa Bárbara	7,314	Q 6,976,680.00
2023	56	Estudiantes del nivel medio atendidos con alimentación escolar	Santa Bárbara	258	Q 160,600.00
2023	57	Estudiantes del nivel preprimario del sector oficial atendidos en el sistema escolar (Monolingüe y bilingüe)	Santa Bárbara	957	Q 1,928,641.57
2023	58	Estudiantes del nivel primario del sector oficial atendidos en el sistema escolar. (Monolingüe y Bilingüe)	Santa Bárbara	7,327	Q 15,488,238.15
2023	59	Estudiantes del ciclo básico del sector oficial atendidos en el sistema escolar (Telesecundaria, nufed, oficial).	Santa Bárbara	258	N/A



## Santa Bárbara, Huehuetenango

Año	No.	Producto público	Comunidad	Beneficiarios	Monto (Q)
2020	1	BONO EDUCACIÓN	N/I	221	Q 528,500.00
2020	2	BONO NIÑAS Y ADOLESCENTES EN EDUCACIÓN	N/I	277	Q 792,000.00
2020	3	BONO SALUD	N/I	263	Q 597,000.00
2020	4	BONO SALUD DE 0 A 2 AÑOS	N/I	162	Q 505,500.00
2020	5	PROGRAMA SOCIAL PARA LA ATENCION A NIÑAS Y ADOLESCENTES EMBRAZADAS O MADRES VICTIMAS DE VIOLENCIA SEXUAL MENORES DE 14 AÑOS CUYOS CASOS HAYAN SIDO JUDICIALIZADOS	COLPECH	1	Q 7,500.00
2020	6	BECA EDUCACIÓN MEDIA	SANTA BÁRBARA	15	Q 37,500.00
2020	7	BECA SOCIAL EDUCACIÓN SUPERIOR	N/I	1	Q 1,000.00
2020	8	INTERVENCIÓN BECA SOCIAL ARTESANO	CHICOL	25	Q 30,000.00
2020	9	INTERVENCIÓN BECA SOCIAL ARTESANO	EL ARROYO - ALDEA CHICOL	9	Q 10,800.00
2020	10	INTERVENCIÓN BECA SOCIAL ARTESANO	IXCANCHILUPE	7	Q 8,400.00
2020	11	INTERVENCIÓN BECA SOCIAL ARTESANO	TOJCHIQUEL	15	Q 18,000.00
2021	12	BONO EDUCACIÓN	N/I	183	Q 704,500.00
2021	13	BONO NIÑAS Y ADOLESCENTES EN EDUCACIÓN	N/I	231	Q 888,000.00
2021	14	BONO SALUD	N/I	348	Q 1,097,500.00
2021	15	BONO SALUD DE 0 A 2 AÑOS	N/I	74	Q 325,500.00

## Santa Bárbara, Huehuetenango

Año	No.	Producto público	Comunidad	Beneficiarios	Monto (Q)
2021	16	PROGRAMA SOCIAL PARA LA ATENCION A NIÑAS Y ADOLESCENTES EMBRAZADAS O MADRES VICTIMAS DE VIOLENCIA SEXUAL MENORES DE 14 AÑOS CUYOS CASOS HAYAN SIDO JUDICIALIZADOS	COLPECH	1	Q 9,000.00
2021	17	BECA EDUCACIÓN MEDIA	SANTA BÁRBARA	27	Q 63,000.00
2022	18	BONO EDUCACIÓN	N/I	401	Q 1,700,000.00
2022	19	BONO SALUD	N/I	288	Q 1,296,000.00
2022	20	BONO SALUD DE 0 A 2 AÑOS	N/I	19	Q 88,000.00
2022	21	PROGRAMA SOCIAL PARA LA ATENCION A NIÑAS Y ADOLESCENTES EMBRAZADAS O MADRES VICTIMAS DE VIOLENCIA SEXUAL MENORES DE 14 AÑOS CUYOS CASOS HAYAN SIDO JUDICIALIZADOS	COLPECH	1	Q 13,500.00
2022	22	PROGRAMA SOCIAL PARA LA ATENCION A NIÑAS Y ADOLESCENTES EMBRAZADAS O MADRES VICTIMAS DE VIOLENCIA SEXUAL MENORES DE 14 AÑOS CUYOS CASOS HAYAN SIDO JUDICIALIZADOS	TOJCAIL	1	Q 10,500.00
2022	23	BECA EDUCACIÓN MEDIA	SANTA BÁRBARA	35	Q 86,000.00
2022	24	BECA SOCIAL EDUCACIÓN SUPERIOR	N/I	1	Q 2,500.00
2023	25	BONO EDUCACIÓN	N/I	442	Q 1,236,500.00
2023	26	BONO SALUD	N/I	227	Q 673,500.00
2023	27	BONO SALUD DE 0 A 2 AÑOS	N/I	14	Q 45,000.00

## Santa Bárbara, Huehuetenango

Año	No.	Producto público	Comunidad	Beneficiarios	Monto (Q)
2023	28	PROGRAMA SOCIAL PARA LA ATENCION A NIÑAS Y ADOLESCENTES EMBRAZADAS O MADRES VICTIMAS DE VIOLENCIA SEXUAL MENORES DE 14 AÑOS CUYOS CASOS HAYAN SIDO JUDICIALIZADOS	COLPECH	1	Q 10,500.00
2023	29	PROGRAMA SOCIAL PARA LA ATENCION A NIÑAS Y ADOLESCENTES EMBRAZADAS O MADRES VICTIMAS DE VIOLENCIA SEXUAL MENORES DE 14 AÑOS CUYOS CASOS HAYAN SIDO JUDICIALIZADOS	TOJCAIL	1	Q 4,500.00
2023	30	BECA EDUCACIÓN MEDIA	SANTA BÁRBARA	29	Q 58,000.00

No.	Producto público	Comunidad	Beneficiarios	Monto
1	BONO FAMILIA	N/I	3,728	Q 8,377,500.00

### PROYECCIÓN AÑO 2024 PROGRAMA SOCIAL "BECA SOCIAL"

No.	Producto público	Comunidad	Beneficiarios
1	BECA EDUCACIÓN MEDIA	SANTA BÁRBARA	35

## Santa Bárbara, Huehuetenango

Año	No.	Producto público	Beneficiarios	Monto (Q)
2020	1	Programa del Aporte Económico del Adulto Mayor (Activos)	307	Q 1,396,400.00
2020	2	Programa del Aporte Económico del Adulto Mayor (Nuevos Beneficiarios)	18	N/A
2021	3	Programa del Aporte Económico del Adulto Mayor (Activos)	295	Q 1,351,200.00
2021	4	Programa del Aporte Económico del Adulto Mayor (Nuevos Beneficiarios)	N/I	N/A
2022	5	Programa del Aporte Económico del Adulto Mayor (Activos)	477	Q 2,058,200.00
2022	6	Programa del Aporte Económico del Adulto Mayor (Nuevos Beneficiarios)	208	N/A
2023	7	Programa del Aporte Económico del Adulto Mayor (Activos)	695	Q 2,142,500.00
2023	8	Programa del Aporte Económico del Adulto Mayor (Nuevos Beneficiarios)	241	N/A

No.	Producto público	Comunidad	Aportes	Monto (Q)
1	Programa del Aporte Económico del Adulto Mayor	Santa Bárbara	15,325	Q 6,948,300.00

## Santa Bárbara, Huehuetenango

No.	Producto público	Comunidad	Beneficiarios	Monto (Q)
1	Informe de Evaluación Socioeconómica	Caserío Rancho Viejo, Aldea Tojcaíl	549	Q 1,418.00
2	Informe de Evaluación Socioeconómica	Sector Sales, Caserío Ixcanchilup	119	Q 1,418.00
3	Identificación de Hogares Sin Energía	Aldea Tojcail Centro	363	Q 4,992.00
4	Identificación de Hogares Sin Energía	Caserío Chimiche	155	
5	Identificación de Hogares Sin Energía	Caserío Ixcanchilupe	259	
6	Identificación de Hogares Sin Energía	Caserío Moxnan	259	
7	Identificación de Hogares Sin Energía	Caserío Nueva Esperanza Aldea Tojchitel	233	
8	Identificación de Hogares Sin Energía	Caserío Rancho Viejo Aldea Tojcaíl	777	
9	Identificación de Hogares Sin Energía	Paraje Tajaobal II Caserío Rancho Viejo	130	

## Santa Bárbara, Huehuetenango

Año	No.	Producto público	Comunidad	Beneficiarios	Monto (Q)
2020	1	Instrumentos ambientales públicos	Santa Bárbara	33,608	N/A
2020	2	Instrumentos ambientales privados	Santa Bárbara	21	N/A
2020	3	Capacitadores	Cabecera municipal	10	Q 582.60
2021	4	Instrumentos ambientales públicos	Santa Bárbara	33,608	N/A
2021	5	Instrumentos ambientales privados	Santa Bárbara	N/I	N/A
2021	6	Capacitaciones	Cabecera Municipal	9	Q 582.60
2021	7	Reforestación	Santa Bárbara	450	Q 23,603.20
2022	8	Instrumentos ambientales públicos	Santa Bárbara	33,608	N/I
2022	9	Instrumentos ambientales privados	Santa Bárbara	N/I	N/I
2022	10	Capacitaciones	Santa Bárbara	415	N/A
2022	11	Guardianes	Santa Bárbara	190	N/A
2022	12	Eliminación de vertederos	Santa Bárbara	75	Q 983.90
2022	13	Jornadas de Limpieza	Santa Bárbara	100	Q 1,967.80
2022	14	Reforestación	Choconilaj	190	Q 5,900.80
2023	15	Capacitaciones	Santa Bárbara	10	N/A

## Santa Bárbara, Huehuetenango

Año	No.	Producto público	Comunidad	Beneficiarios	Monto (Q)
2020	1	Asistencia y dotación de alimentos	N/A	147	Q 47,848.50
	2	Regulación del patrimonio productivo agropecuario	N/A	312	Q 14,303.36
2021	1	Asistencia y dotación de alimentos	N/A	177	Q 73,408.98
	2	Regulación del patrimonio productivo agropecuario	N/A	230	Q 16,791.07
	3	Seguro agropecuario / agrícola catastrófico	N/A	2	Q 1,084.61
2022	1	Asistencia y dotación de alimentos	N/A	156	Q 60,060.00
	2	Entrega de estipendios para el establecimiento de huertos familiares, para reactivación de unidades productivas; y para conservación de suelos y agua	N/A	680	Q 680,000.00
	3	Regulación del patrimonio productivo agropecuario	N/A	241	Q 29,513.84
	4	Seguro agropecuario / agrícola catastrófico	N/A	50	Q 27,014.40
2023	1	Asistencia y dotación de alimentos	N/A	6	Q 1,350.00
	2	Entrega de estipendios para el establecimiento de huertos familiares, para reactivación de unidades productivas; y para conservación de suelos y agua	N/A	422	Q 422,000.00
	3	Regulación del patrimonio productivo agropecuario	N/A	254	Q 29,127.45
	4	Seguro agropecuario / agrícola catastrófico	N/A	509	Q 269,692.83

## Santa Bárbara, Huehuetenango

### Dirección General del Deporte y la Recreación

Año	No.	Producto público	Comunidad	Beneficiarios	Monto (Q)
2021	1	000-030 Festivales deportivos, recreativos y otros eventos de carácter especial, realizados para promover el acceso a la actividad física y la recreación	Santa Bárbara	N/I	N/A
2022	2	000-030 Festivales deportivos, recreativos y otros eventos de carácter especial, realizados para promover el acceso a la actividad física y la recreación	Santa Bárbara	N/I	N/A
2023	3	11-006 Personas que reciben implementos para actividades físicas, deportivas y de recreación física en su tiempo libre	Santa Bárbara	1,300	N/A



## Santa Bárbara, Huehuetenango

### Logros 2020 - 2023

No.	Producto público	Comunidad	Beneficiarios	Monto (Q)
1	DOTACIÓN DE RECURSO HUMANO -RECURSO HUMANO-	SANTA BÁRBARA	32,452	Q 432,000.00

### Acciones Actuales

No.	Producto público	Comunidad	Beneficiarios	Monto (Q)
1	PUESTO DE SALUD ALDEA SACPIC	ALDEA SACPIC	44,809	Q 149,942.20
2	PUESTO DE SALUD SANTA BÁRBARA	SANTA BÁRBARA	44,809	Q 356,992.50

## Santa Bárbara, Huehuetenango

No.	Producto público	Comunidad	Beneficiarios	Monto (Q)
1	Patrullajes policiales a pie	Santa Bárbara	45,862 personas	Q 251,327.42
2	Patrullajes policiales en vehículos	Santa Bárbara	45,862 personas	Q 101,945.53
3	Patrullajes policiales en motocicletas	Santa Bárbara	45,862 personas	Q 38,136.20
4	Patrullajes policiales en bicicletas	Santa Bárbara	45,862 personas	Q 1,388.27
5	Atención a personas agredidas	Santa Bárbara	45,862 personas	Q 282,235.49
6	Patrullajes policiales	Santa Bárbara	45,862 personas	Q 335,652.11
7	Operativos policiales	Santa Bárbara	45,862 personas	Q 331,599.82
8	Patrullajes policiales en mercados	Santa Bárbara	45,862 personas	Q 46,566.28
9	Patrullajes policiales en protección a la naturaleza	Santa Bárbara	45,862 personas	Q 46,300.61
10	Operativos policiales en protección a la naturaleza	Santa Bárbara	45,862 personas	Q 7,018.33
11	Seguridad a personalidades, edificios y entidades	Santa Bárbara	45,862 personas	Q 63,154.14

## Santa Bárbara, Huehuetenango

No.	Producto público	Comunidad	Beneficiarios	Monto (Q)
12	Servicios policiales para mantener y resguardar el orden público	Santa Bárbara	45,862 personas	Q 66,084.13
13	Operativos policiales especializados para el control de homicidios	Santa Bárbara	45,862 personas	Q 330,563.41
14	Patrullajes policiales motorizados en áreas focalizadas para la reducción de homicidios	Santa Bárbara	45,862 personas	Q 157,862.48
15	Atención a mujeres víctimas de violencia con asesoría y acompañamiento policial	Santa Bárbara	45,862 personas	Q 194.15
16	Asesoría y acompañamiento policial a mujeres víctimas de violencia	Santa Bárbara	45,862 personas	Q 26,054.36
17	Operativos policiales para el control del expendio y consumo de bebidas alcohólicas, fermentadas o destiladas	Santa Bárbara	45,862 personas	Q 5,260.44
18	Puestos policiales fijos para la prevención de extorsiones	Santa Bárbara	45,862 personas	Q 246.24
19	Atención de denuncias recibidas por extorsión	Santa Bárbara	45,862 personas	Q 260.26

## Santa Bárbara, Huehuetenango

No.	Producto público	Comunidad	Beneficiarios	Monto (Q)
1	Operaciones Terrestres*	Santa Bárbara	1,454,019	Q 85,918,084.08
2	Acciones de Prevención, contención y respuesta ante Covid-19*	Santa Bárbara	41,183	Q 9,624,148.45
3	Operaciones Terrestres*	Santa Bárbara	1,454,019	Q 64,894,320.00
4	Acciones de Prevención, contención y respuesta ante Covid-19*	Santa Bárbara	41,183	Q 4,066,158.66

\*Datos a nivel departamental

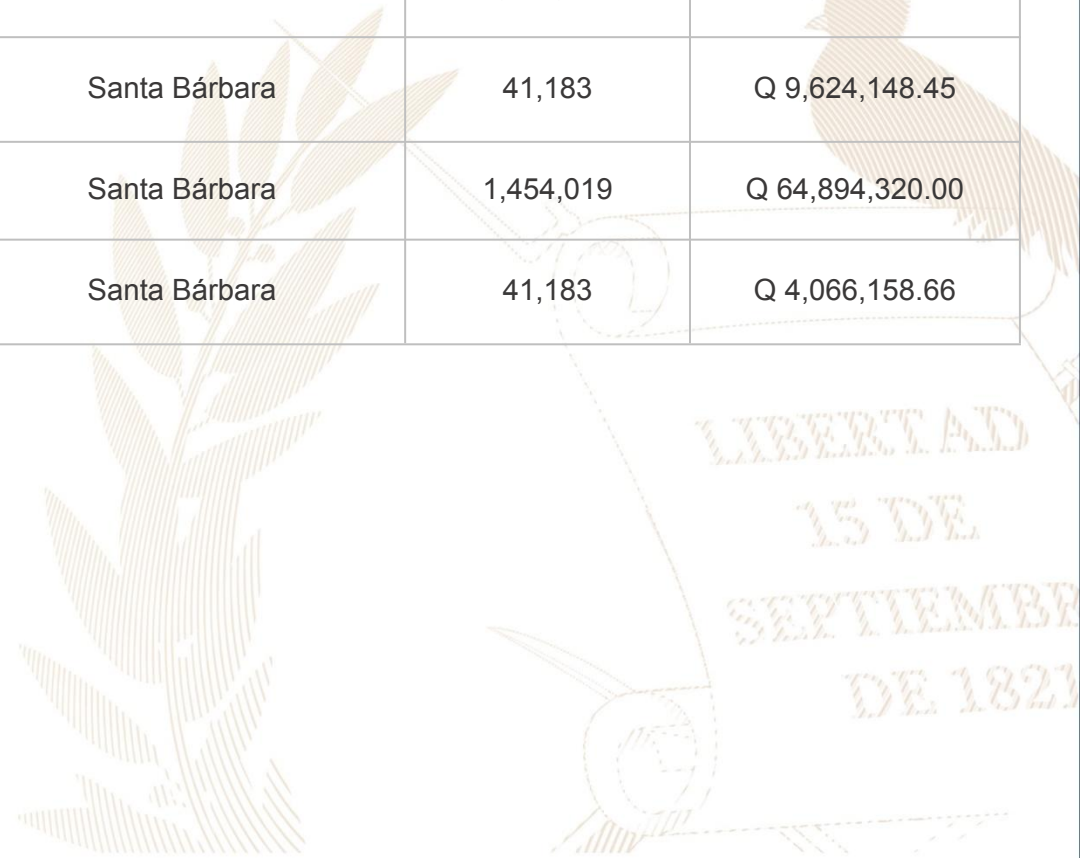

## Santa Bárbara, Huehuetenango

No.	Producto público	Comunidad	Beneficiarios	Monto (Q)
1	A través de la coordinación y articulación con instituciones con presencia en el municipio de Santa Bárbara Huehuetenango, se realizaron visitas domiciliarias integrales a familias de niños y niñas con desnutrición aguda en donde se llevaron a cabo acciones de la línea de comunicación para el cambio social y de comportamiento de la GCNN ; como lo son: Las charlas que se realizaron constaban de darle a conocer a la madre de familia y a la familia en general la importancia de la lactancia materna continuada, utilizando herramientas lúdicas de la mochila azul.	No aplica	17,000	N/A
2	En el marco de la línea de acción de Comunicación para el Cambio social y de Comportamiento de la Gran Cruzada nacional por la Nutrición, en el municipio de Santa Bárbara, en coordinación interinstitucional se fortalecen los conocimientos de madres de niños y niñas menores de 2 años sobre el uso y consumo del alimento complementario fortificado y SAN, utilizando herramientas lúdicas de la mochila azul.			N/A
3	En seguimiento al plan operativo anual de la COMUSAN se conmemoran días con diferente alusión como la semana mundial de la lactancia materna			N/A
4	En coordinación con el equipo técnico que integra la Delegación Departamental de Huehuetenango, se abrieron 22 dependencias municipales de seguridad alimentaria y nutricional, con el objetivo de contar con un vínculo entre las autoridades municipales y la población en general para darle seguimiento al tema de seguridad alimentaria y nutricional.	Delegado Departamental	1,171,000 *	N/A
5	Con el objetivo de velar por el buen funcionamiento de la Comisión Departamental de Seguridad Alimentaria y Nutricional se logró ante el pleno del concejo departamental de desarrollo que dicha comisión sea de carácter permanente y así garantizar el derecho a la seguridad alimentaria y nutricional a la población en general, especialmente la más vulnerable, así mismo cuenta con una estructura organizativa para garantizar las acciones y funciones de cada una de las instituciones que integran dicha comisión.	Delegado Departamental	1,171,000 *	N/A
6	Con el objetivo de reducir la cantidad de casos con desnutrición aguda a nivel departamental y garantizar las acciones, programas y proyectos de seguridad alimentaria y nutricional para la recuperación nutricional de los menores reportados, se logró establecer 33 mesas técnicas municipales de atención a la desnutrición aguda en el departamento de Huehuetenango.			N/A

## Santa Bárbara, Huehuetenango

No.	Producto público	Comunidad	Beneficiarios	Monto (Q)
7	Como parte de los pasos escalonados de la Gobernanza en Seguridad Alimentaria y Nutricional se promovió, apoyo y realizó el Plan Municipal para la ejecución presupuestaria de Q11,000,000.00 en el marco del cumplimiento de lo establecido dentro de la Política Pública Municipal en Seguridad Alimentaria y Nutricional.	Monitor intermunicipal	1,171,000 *	N/A
8	Como parte del diseño y validación de herramientas o procedimientos técnicos que permitan el monitoreo y valoración de intervenciones de Seguridad Alimentaria y Nutricional se coordinó y articuló con integrantes de la Mesa Técnica Departamental en Atención a la Desnutrición Aguda la elaboración de manual de funciones con el objetivo de contar con una herramienta a nivel departamental y municipal que permita facilitar el proceso de planificación, ejecución, monitoreo y evaluación de programas, planes y proyectos, que apaleen la problemática de la desnutrición aguda, reducir los índices y evitar muertes por desnutrición aguda, coordinar y articular acciones que promuevan la SAN en el ámbito económico, social, étnico, cultural, de salud y político, formulando, ejecutando, monitoreando y evaluando estrategias operativas integrales que permitan enfrentar el riesgo a la Inseguridad Alimentaria y Nutricional de la población más vulnerable.	Monitor intermunicipal	1,171,000 *	N/A
9	En el marco de la gestión de apoyo para casos referidos y contra referidos con diagnóstico Desnutrición Aguda de los treinta y tres municipios que conforman el departamento de Huehuetenango se realizó la coordinación y articulación con Gobernación Departamental, Municipalidades, integrantes de la Comisión Departamental y Municipales de Seguridad Alimentaria y Nutricional, cooperación internacional para la gestión de Q755,490.00 para la realización de estudios, análisis, compra de medicamentos e insumos de primera necesidad para los casos en internamiento en el Hospital Regional Jorge Vides Molina del Departamento de Huehuetenango, así como la incidencia con Gobernación Departamental para la presentación de proyecto a nivel de CODEDE de la compra y entrega de Tomógrafo, Electrocardiograma y mamógrafo en dicho centro asistencial.	Monitor intermunicipal	1,171,000 *	N/A
10	Apertura en coordinación con Municipalidad de 2 Oficinas Municipales de agua saneamiento y Seguridad Alimentaria y Nutricional. En donde en el municipio de Todos Santos a través de coordinación de SESAN liderando el cambio de comportamiento se redujeron EDAS e IRAS a través del beneficio de agua segura beneficiando a más de 9,000 personas.			N/A

## Santa Bárbara, Huehuetenango

No.	Producto público	Comunidad	Beneficiarios	Monto (Q)
11	Gestión y liderazgo que dio como fruto presupuesto municipal de Q 250,000.00 para acciones en pro de la SAN desde hace más de 4 años incluso convenios con cooperación. Segundo lugar en ranking departamental en agua y saneamiento ranking realizado por SEGEPLAN.	Monitor intermunicipal	1,171,000 *	N/A
12	Banco de formula nutricional para lo cual se cuenta con Q100,000.00 para la prevención de la desnutrición aguda, beneficiando a más de 500 niños con bajo peso, bajo peso severo y 150 embarazadas con bajo peso, bajo peso severo por año.			N/A

\*La cantidad de beneficiarios corresponden a nivel departamental.

## Santa Bárbara, Huehuetenango

### Inversiones de Consejos de Desarrollo Departamental

Ejercicio fiscal 2020

No.	SNIP	Producto público	Comunidad	Beneficiarios	Monto (Q)
1	242704	ESCUELA PRIMARIA	CABECERA MUNICIPAL	450	Q 3,500,000.00
2	242705	CENTRO DE SALUD	CABECERA MUNICIPAL	2,650	Q 738,459.90
3	223110	DRENAJES	CABECERA MUNICIPAL	600	Q 994,251.10
			TOTAL	3,700	Q 5,232,711.00

Ejercicio fiscal 2021

No.	SNIP	Producto público	Comunidad	Beneficiarios	Monto (Q)
1	259870	AGUA POTABLE	ALDEA XOCONILAJ	790	Q 1,435,177.37
2	276631	AGUA POTABLE	CABECERA MUNICIPAL	680	Q 2,600,000.00
3	242705	CENTRO DE SALUD	CABECERA MUNICIPAL	2,560	Q 128,071.70
4	242704	ESCUELA PRIMARIA	CABECERA MUNICIPAL	250	Q 1,069,461.93
			TOTAL	4,280	Q 5,232,711.00



## Santa Bárbara, Huehuetenango

### Ejercicio fiscal 2022

No.	SNIP	Producto público	Comunidad	Beneficiarios	Monto (Q)
1	278826	MEJORAMIENTO CAMINO	CASERÍO LA LAGUNA	1,560	Q 2,180,633.00
2	280853	AGUA POTABLE	CASERÍO CHUEN	987	Q 1,800,000.00
3	294288	ESCUELA PRIMARIA	ALDEA TOJCHIGUEL	236	Q 2,686,679.00
4	276631	AGUA POTABLE	CABECERA MUNICIPAL	894	Q 260,000.00
			TOTAL	3,677	Q 6,927,312.00

### Ejercicio fiscal 2023

No.	SNIP	Producto público	Comunidad	Beneficiarios	Monto (Q)
1	296388	MEJORAMIENTO CAMINO	ALDEA TOJCAIL	2,370	Q 2,370,000.00
2	296373	ESCUELA PRIMARIA	ALDEA CRUZ QUEMADA	225	Q 5,545,328.00
			TOTAL	2,595	Q 7,915,328.00

## Santa Bárbara, Huehuetenango

Ejercicio fiscal 2024

No.	SNIP	Producto público	Comunidad	Beneficiarios	Monto (Q)
1	315054	CAMINO RURAL	CASERÍO LAS CRUCES, ALDEA TOJCAIL	2,000	Q 1,980,000.00
2	315055	ESCUELA PRIMARIA	ALDEA XOCONILAJ	800	Q 3,592,793.00
3	315056	ESCUELA PRIMARIA	CASERÍO SOCOLAJ, ALDEA TOJCHIGUEL	825	Q 3,628,121.00
			TOTAL	3,625	Q 9,200,914.00

## Santa Bárbara, Huehuetenango

### Pendientes 2024

No.	Producto público	Comunidad	Beneficiarios	Monto (Q)
1	CONSTRUCCIÓN REDES Y LÍNEAS ELÉCTRICAS DE DISTRIBUCIÓN, CASERÍO RANCHO VIEJO, ALDEA TOJCAÍL, MUNICIPIO DE SANTA BÁRBARA, DEPARTAMENTO DE HUEHUETENANGO	CASERÍO RANCHO VIEJO, ALDEA TOJCAÍL	118	Q 2,425,639.73

## Santa Bárbara, Huehuetenango

Total general Año 2020 - 2023

No.	Producto público	Comunidad	Beneficiarios	Monto (Q)
1	PERSONAS BENEFICIADAS CON CAPACITACIÓN NO CERTIFICABLE	SANTA BÁRBARA	124	N/I



## Santa Bárbara, Huehuetenango

Año	No.	Producto público	Comunidad	Beneficiarios	Monto (Q)
2020	1	Capacitación en Gestión Municipal a autoridades, funcionarios y empleados municipales	Área Urbana	2,062 personas	Q 544,003.18
	2	Capacitación en gestión social a empleados municipales y sociedad civil urbana organizada	Área Urbana	1,813 personas	Q 715,024.39
	3	Capacitación en temas de administración, finanzas y en elaboración de instrumentos dirigida a autoridades, funcionarios y empleados municipales	Área Urbana	231 personas	Q 878,075.56
2021	1	Capacitación en Gestión Municipal a autoridades, funcionarios y empleados municipales	Área Urbana	3,884 personas	Q 592,142.96
	2	Capacitación en gestión social a empleados municipales y sociedad civil urbana organizada	Área Urbana	2,381 personas	Q 771,469.21
	3	Capacitación en temas de administración, finanzas y en elaboración de instrumentos dirigida a autoridades, funcionarios y empleados municipales	Área Urbana	1,034 personas	Q 776,018.27

\*Nota: Cifras a nivel nacional

## Santa Bárbara, Huehuetenango

Año	No,	Producto público	Comunidad	Beneficiarios	Monto (Q)
2022	1	Capacitación en Gestión Municipal a autoridades, funcionarios y empleados municipales	Área Urbana	4,389 personas	Q 588,997.74
	2	Capacitación en gestión social a empleados municipales y sociedad civil urbana organizada	Área Urbana	2,803 personas	Q 805,028.26
	3	Capacitación en temas de administración, finanzas y en elaboración de instrumentos dirigida a autoridades, funcionarios y empleados municipales	Área Urbana	231 personas	Q 785,660.88
2023	1	Capacitación en Gestión Municipal a autoridades, funcionarios y empleados municipales	Área Urbana	2,126 personas	Q 374,429.30
	2	Capacitación en gestión social a empleados municipales y sociedad civil urbana organizada	Área Urbana	1,818 personas	Q 512,970.23
	3	Capacitación en temas de administración, finanzas y en elaboración de instrumentos dirigida a autoridades, funcionarios y empleados municipales	Área Urbana	109 personas	Q 474,689.80

\*Nota: Cifras a nivel nacional

**Alejandro Eduardo Giammattei Falla**  
**Señor Presidente de la República**

---

**Secretaría de Coordinación  
Ejecutiva de la Presidencia**

Álvaro Leonel Díaz Velásquez  
Secretario de Coordinación Ejecutiva

Danilo José Soto Castañeda  
Subsecretario de Coordinación Ejecutiva

Victor Hugo Paiz Gómez  
Subsecretario para la Descentralización

Leonel Eduardo Girón Véliz  
Director del Sistema de Consejos de Desarrollo

Luis Eduardo Orozco Orellana  
Director General para la Descentralización

Jonathan Arnulfo Del Cid López  
Director de Informática

Jesús Felipe Polanco Tello  
Director Técnico de Operaciones

Luis Alfonso Rodas Guzmán  
Director de Planificación

Jennifer Cristina García Marroquín  
Directora de Comunicación social

Luz Azucena Mendoza Cajbón  
Directora Administrativa Financiera

María José Sánchez Mejía  
Directora de Asesoría Jurídica

Alberto Emmanuel Soto de León  
Director de Auditoría Interna

Isis Ana Graciela Serrano Lemus  
Asesoría Técnica

Saúl Nehemias Obando Mejía  
Dirección Técnica de Operaciones

David Roberto Barrera Valenzuela  
Dirección Técnica de Operaciones

**Autorizado**

---

Alejandro Eduardo Giammattei Falla  
Señor Presidente de la República

Álvaro Leonel Díaz Velásquez  
Secretario de Coordinación Ejecutiva de la Presidencia

**Elaborado**

---

Despacho  
Secretaría de Coordinación Ejecutiva de la Presidencia

Subsecretaría de Coordinación Ejecutiva  
Secretaría de Coordinación Ejecutiva de la Presidencia

**Revisado**

---

Dirección del Sistema de Consejos de Desarrollo  
Dirección Técnica de Operaciones  
Dirección de Descentralización

**Diseño y diagramación**

---

Dirección de Comunicación Social

**340** municipios  
**fuertes,**  
**hacen un Estado fuerte!**

ACCESO A INFORMACIÓN DIGITAL



<https://scep.gob.gt/carta-de-navegacion-municipal/>