



Carta de navegación Municipal

MUNICIPALIDAD DE SANTA APOLONIA, CHIMALTENANGO



GOBIERNO de GUATEMALA
DR. ALEJANDRO GIAMMATTEI

MINISTERIO DE SERVICIOS PÚBLICOS



GOBIERNO de GUATEMALA
DR. ALEJANDRO GIAMMATTEI

MINISTERIO DE TRABAJO Y PREVISIÓN SOCIAL



GOBIERNO de GUATEMALA
DR. ALEJANDRO GIAMMATTEI

MINISTERIO DE CULTURA Y DEPORTE



GOBIERNO de GUATEMALA
DR. ALEJANDRO GIAMMATTEI

MINISTERIO DE AMBIENTE Y RECURSOS NATURALES



GOBIERNO de GUATEMALA
DR. ALEJANDRO GIAMMATTEI

MINISTERIO DE SALUD PÚBLICA Y ASISTENCIA SOCIAL



GOBIERNO de GUATEMALA
DR. ALEJANDRO GIAMMATTEI

MINISTERIO DE AGRICULTURA, GANADERÍA Y ALIMENTACIÓN



GOBIERNO de GUATEMALA
DR. ALEJANDRO GIAMMATTEI

MINISTERIO DE COOPERACIÓN



GOBIERNO de GUATEMALA
DR. ALEJANDRO GIAMMATTEI

MINISTERIO DE EDUCACIÓN



GOBIERNO de GUATEMALA
DR. ALEJANDRO GIAMMATTEI

SECRETARÍA DE SEGURIDAD ALIMENTARIA Y NUTRICIONAL DE LA PRESIDENCIA DE LA REPÚBLICA



GOBIERNO de GUATEMALA
DR. ALEJANDRO GIAMMATTEI

SECRETARÍA PRESIDENCIAL DE LA VELOCIDAD



GOBIERNO de GUATEMALA
DR. ALEJANDRO GIAMMATTEI

COMISIÓN PRESIDENCIAL DE ASUNTOS MUNICIPALES



Instituto Guatemalteco de Turismo



Estimados Alcaldes y Alcaldesas:

Me dirijo a ustedes con un mensaje de profundo compromiso y gratitud en este importante momento de transición de gobierno. Como Presidente de la República de Guatemala, identificado plenamente con el municipalismo y la necesidad de fortalecer el poder local, es mi deber informarles sobre los alcances y resultados a nivel local y nacional, y cómo orientar de mejor manera los retos del desarrollo en las 340 municipalidades del país.

En este sentido, deseo resaltar el análisis exhaustivo realizado por la Secretaría de Coordinación Ejecutiva de la Presidencia, los Ministerios y demás instituciones que reportan los logros alcanzados a nivel sectorial y del Sistema de Consejos de Desarrollo, así como las brechas que se deben superar. Los datos recopilados en este análisis, proporcionan una base sólida para la toma inteligente y oportuna de decisiones en cada municipalidad, por lo que se ilustran las prioridades de su municipio, así como las transferencias financieras que el Organismo Ejecutivo traslada de manera efectiva y oportuna a todas las municipalidades del país, lo que ha permitido ir cerrando brechas y asegurar un futuro más próspero.

El Sistema de Consejos de Desarrollo ha sido una herramienta fundamental para fomentar la participación ciudadana y garantizar que las necesidades de nuestras comunidades sean atendidas de manera adecuada. Gracias al esfuerzo conjunto entre el Gobierno central y las

municipalidades, se han logrado avances notables en el desarrollo local y en la mejora de la calidad de vida de nuestros ciudadanos, fortaleciendo así el municipalismo.

Es importante reconocer que aún existen retos por alcanzar. Estos retos y brechas demandan como país, redoblar esfuerzos y a trabajar de la mano para superar las adversidades. Con la información proporcionada por el Gobierno central en este documento, estamos en una posición sólida para tomar decisiones informadas que nos permitan avanzar hacia una Guatemala con más desarrollo. Hacer gobierno implica recordar que el verdadero poder radica en la unidad, complementariedad y colaboración, por lo que trabajar en conjunto para beneficio de las comunidades, asegura construir una Guatemala más fuerte, más unida y más próspera.

**"Que Dios bendiga Guatemala".
Con gratitud y compromiso,**

**Dr. Alejandro Giammattei
Presidente de la República**

LIBERTAD
15 DE
SEPTIEMBRE
DE 1821

Eficiencia en aportes a Consejos de Desarrollo Departamental, Chimaltenango 2020 - 2023

No.	Municipio	Porcentaje de ejecución 2020	Porcentaje de ejecución 2021	Porcentaje de ejecución 2022	Porcentaje de ejecución 2023	Porcentaje de ejecución 2020 - 2023
1	Zaragoza	100%	100%	100%	44%	83%
2	Chimaltenango	89%	100%	100%	49%	83%
3	Patzún	94%	100%	100%	44%	82%
4	Santa Apolonia	100%	100%	94%	25%	77%
5	San Pedro Yepocapa	100%	100%	100%	13%	74%
6	San Miguel Pochuta	100%	100%	100%	5%	72%
7	El Tejar	98%	94%	77%	32%	72%
8	Santa Cruz Balanyá	98%	97%	97%	14%	72%
9	San Juan Comalapa	98%	100%	95%	0%	68%
10	Acatenango	95%	96%	77%	17%	68%
11	Patzicía	96%	99%	87%	6%	67%
12	San Andrés Itzapa	59%	99%	99%	22%	67%
13	Parramos	94%	82%	71%	30%	66%
14	Tecpán Guatemala	92%	97%	57%	32%	66%
15	San Martín Jilotepeque	91%	73%	68%	38%	65%
16	San José Poaquil	41%	95%	88%	20%	60%

*Información al mes de agosto 2023.

Asignación IVA-PAZ CODEDE

Al mes de agosto de 2023

Ejercicio Fiscal	Monto Aprobado	Saldo de Arrastre (Ejercicio fiscal anterior)	Monto Real	Monto Desembolsado	Saldo de Arrastre (Ejercicio fiscal actual)	Porcentaje de Ejecución
2020	Q6,187,113.00	-Q1,953,724.99	Q4,233,388.01	Q6,187,113.00	Q0.00	100%
2021	Q6,187,113.00	Q0.00	Q6,187,113.00	Q6,187,113.00	Q0.00	100%
2022	Q7,347,107.00	Q0.00	Q7,347,107.00	Q6,881,272.96	Q465,834.04	94%
2023	Q7,970,495.00	-Q465,834.04	Q7,504,660.96	Q1,994,413.93	Q5,976,081.07	25%
Total	Q27,691,828.00	-Q2,419,559.03	Q25,272,268.97	Q21,249,912.89	Q6,441,915.11	77%

1

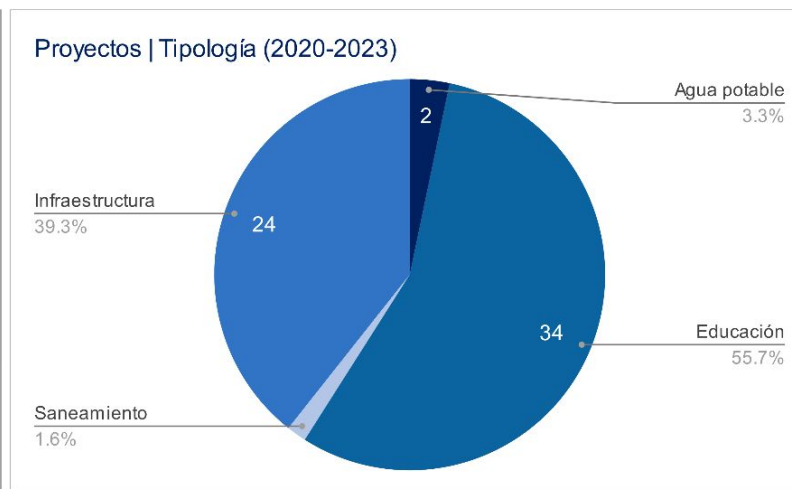
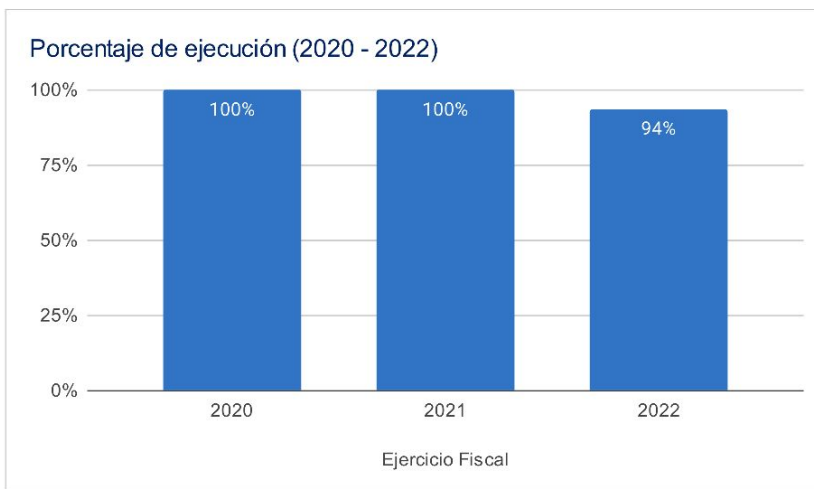

Asignaciones y Transferencias al Municipio

Ejercicio Fiscal	Asignación Constitucional	Asignación IVA-PAZ Municipalidades	Asignación Vehículos	Petróleo	Asignación IVA-PAZ CODEDE	Total
2020	Q 5,650,638.61	Q 7,023,706.77	Q 789,077.35	Q 215,707.09	Q6,187,113.00	Q 19,866,242.82
2021	Q 5,719,955.58	Q 7,109,867.30	Q 798,757.04	Q 218,965.46	Q6,187,113.00	Q 20,034,658.38
2022	Q 6,905,502.80	Q 8,157,758.62	Q 790,907.86	Q 261,465.54	Q7,347,107.00	Q 23,462,741.82
2023	Q 7,935,210.92	Q 9,363,712.77	Q 828,363.80	Q 275,188.32	Q7,970,495.00	Q 26,372,970.81
Total	Q 26,211,307.91	Q 31,655,045.46	Q 3,207,106.05	Q 971,326.41	Q27,691,828.00	Q 89,736,613.83

1

Total asignado al municipio: **Q 89,736,613.83**

Necesidades Municipales Santa Apolonia, Chimaltenango

Área prioritaria	Brecha %	Necesidades					
Educación							
PAIN (Programa de atención integral al niño y niña)	98%	En este nivel existe	3445	niños que necesitan atención educativa.			
Preprimaria	41%	Se recomienda contemplar		20	aulas y docentes para cubrir a	590	niños.
Primaria	0%	No existe brecha educativa en este nivel.					
Básico	57%	Se recomienda contemplar		27	aulas y docentes para cubrir a	797	niños.
Diversificado	97%	Se recomienda contemplar		44	aulas y docentes para cubrir a	1318	niños.

Salud y agua potable							
Porcentaje desnutrición aguda	0.5%	Se registró	17	casos de niños menores de 5 años con desnutrición aguda en el municipio.			
Porcentaje desnutrición crónica	26%	Se registró	789	casos de niños menores de 5 años con desnutrición crónica en el municipio.			
Establecimientos de salud	0%	Considerando que el centro de salud tiene capacidad para atender hasta a 20,000 personas y el puesto de salud a 5,000 personas, se determina que no existe brecha de establecimientos de salud en el municipio, la población tiene acceso a establecimientos de salud.					
Enfermedades causadas por alimentos y agua	2%	Se registró	427	casos de enfermedades transmitidas por alimentos o agua contaminada.			
Red domiciliar de agua potable	9%	Se necesita cubrir el acceso a red domiciliar de agua potable de		285	viviendas.		

Saneamiento							
Manejo de desechos	83%	2765 viviendas requieren de un sistema adecuado de manejo de desechos sólidos o tren de aseo.					
Acceso a servicio sanitario	63%	2091 viviendas requieren de acceso a un servicio sanitario adecuado.					
Acceso a sistema de drenajes	66%	2197 viviendas requieren acceso a sistema de drenajes.					

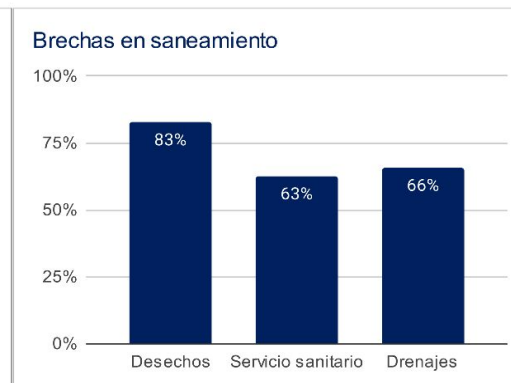
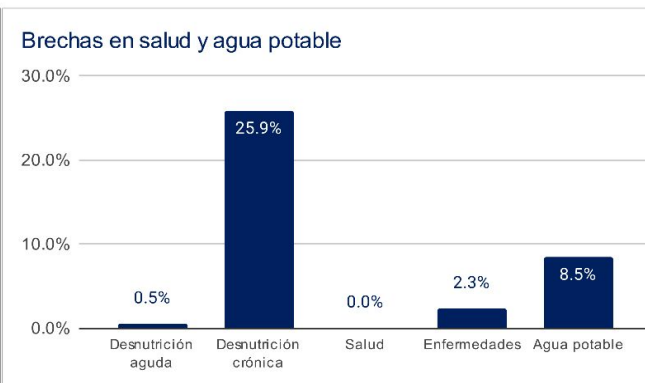
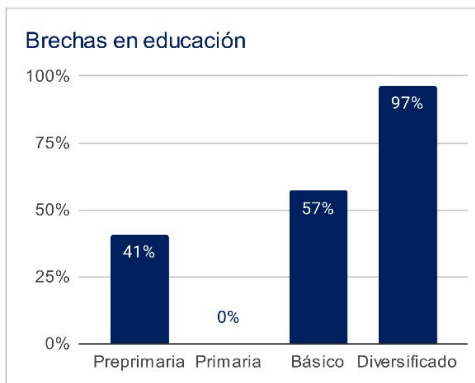

1 Asignaciones y Transferencias a Municipalidades. Dirección Financiera, MINFIN (2023)

3 Morbilidad por desnutrición crónica y aguda en menores de 5 años. SIGSA - MSPAS (2022). Morbilidad por enfermedades relacionadas a enfermedades transmitidas por alimentos y/o agua (ETAS's). SIGSA - MSPAS (2022). Establecimientos de salud a nivel nacional. MSPAS (2023).

2 Datos poblacionales del Censo 2018. INE (2018). Cobertura educativa. MINEDUC (2023).

4 Datos poblacionales y de vivienda. Censo 2018. INE (2018).

Departamento: Chimaltenango

(1) ▾

Municipio: Santa Apolonia

(1) ▾

Año	Aporte Consejos	Constitucional	IVA-Paz Municipalidades	Vehículos	Petróleo	Total
2024	9.241.488,00	7.935.210,92	9.363.712,77	828.363,80	275.188,32	27.643.963,81
2025	9.754.302,80	8.864.623,75	10.283.908,89	839.547,87	301.858,54	30.044.241,85
2026	10.543.516,00	9.543.063,75	10.977.294,63	850.365,83	319.377,07	32.233.617,29
2027	11.332.729,20	10.221.503,75	11.670.680,38	861.183,80	336.895,61	34.422.992,73
Total	40.872.036,00	36.564.402,17	42.295.596,67	3.379.461,30	1.233.319,54	124.344.815,68

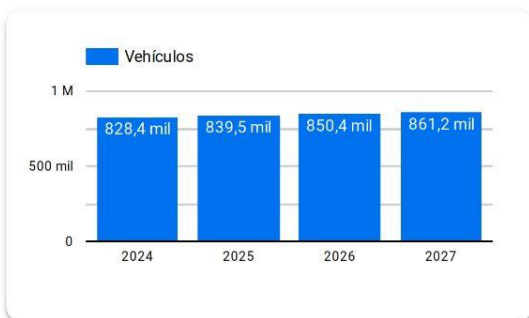
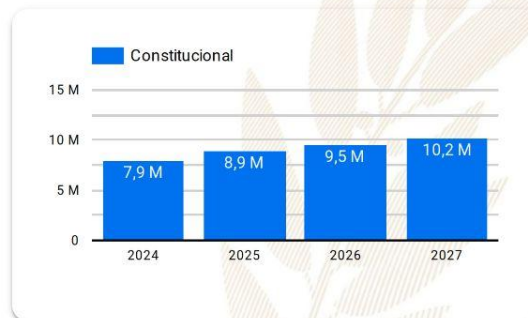
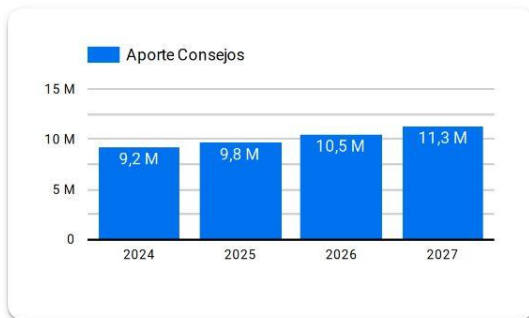

Año 2024: Presupuesto sujeto a aprobación por el Congreso de la República de Guatemala.

Años 2025-2027: Proyección elaborada en base a presupuestos aprobados para los años 2020 a 2024.

Resumen de **giras** **presidenciales**

Giras Presidenciales es un modelo de seguimiento programático presidencial y de administración pública introducido en Guatemala en 2021, con el propósito de establecer mayor cercanía entre el gobierno central y los poderes locales. Estas giras permitieron la coordinación interinstitucional entre la Secretaría Privada de la Presidencia, la Secretaría de Coordinación Ejecutiva de la Presidencia y el gabinete de gobierno, con el liderazgo del Presidente de la República. La aceptación por parte de los alcaldes fue notable, con altos porcentajes de asistencia a las giras.

El enfoque municipalista del modelo promovió el acercamiento entre los poderes locales y el gobierno central, mediante mesas de discusión que abordaron temas de importancia municipal y agilizaron los procesos para satisfacer demandas y necesidades locales. Se presentaron propuestas prácticas para encontrar soluciones a través del seguimiento programático.

MODALIDADES

Las giras presidenciales se adaptaron a distintas modalidades, presenciales en cabeceras departamentales y en el Palacio Nacional, incluyendo reuniones virtuales durante la pandemia de COVID-19, demostrando la capacidad de adaptación y la importancia de utilizar recursos tecnológicos para garantizar la continuidad de la gestión pública.

SEGUIMIENTO

La documentación y el seguimiento de acciones derivadas de los proyectos y programas de desarrollo fueron sistematizados, esto fue logrado a través de la Secretaría de Coordinación Ejecutiva de la Presidencia y la Secretaría Privada de la Presidencia, con equipos dedicados a mantener actualizada la Matriz de Seguimiento a Compromisos Presidenciales y Solicitudes Municipales en las Mesas de Trabajo.

RESULTADO

Las giras presidenciales contribuyeron a mejorar la administración pública, fortaleciendo la confianza y la participación ciudadana en la gestión gubernamental. Además, agilizaron los procesos y redujeron los tiempos de respuesta, impulsando el desarrollo del país.

Departamento: Chimaltenango (1) ▾

Municipio: Santa Apolonia (1) ▾

Los Compromisos Presidenciales y Solicitudes de Alcaldes, se adquirieron por el Señor Presidente, durante las Giras Presidenciales realizadas durante el periodo de Gobierno 2020-2023.

La Secretaría de Coordinación Ejecutiva de la Presidencia en coordinación con La Secretaría Privada de la Presidencia, realizaron el seguimiento programático de los Compromisos Presidenciales y Solicitudes de Alcaldes, en base a la actualización del avance indicado por los delegados de los diferentes Ministerios y Secretarías responsables.

Compromisos Presidenciales



Compromisos

0



El Municipio no cuenta con
Compromisos Presidenciales

● Ejecutados y en Ejecución ● Pendientes de Acción Municipal

Instituciones	Compromisos ▾	Solicitudes
1. MICUDE	0	1
2. MINECO	0	1
3. MINEDUC	0	1
4. SCEP	0	6
5. MIDES	0	1
6. INGUAT	0	2
7. CIV	0	2
Total	0	14

Solicitudes de Alcaldes

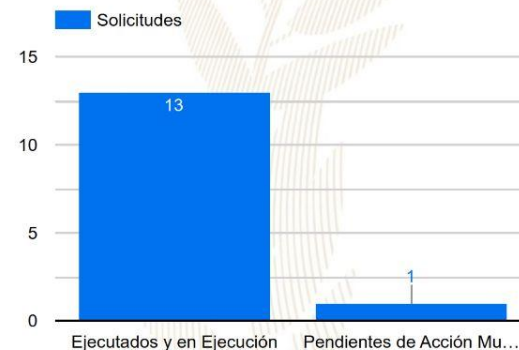

Solicitudes

14

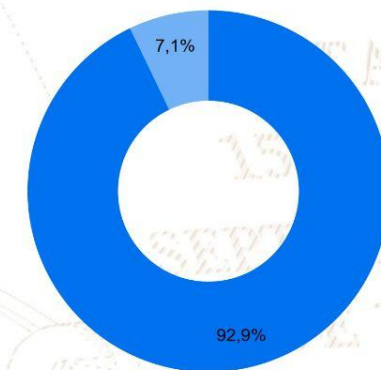

● Ejecutados y en Ejecución ● Pendientes de Acción Municipal

SIPROCODE

La SCEP, con el objetivo de modernizar y hacer más eficientes, eficaces y transparentes los procesos de planificación y ejecución de los proyectos financiados con recursos de inversión destinados al Sistema de Consejos de Desarrollo, presentó ante el Consejo Nacional de Desarrollo Urbano y Rural -CONADUR- el Sistema Electrónico para la Administración de Procesos de Proyectos de Consejos de Desarrollo para su aprobación.

OBJETIVO

Acercar a los entes rectores y a las unidades ejecutoras, con el fin de agilizar los procesos de solicitud y emisión de avales, dictámenes técnicos u otros documentos, para la aprobación de los proyectos en las etapas de planificación y ejecución. Asimismo, sustituir las interacciones físicas por virtuales y a la vez establecer un historial de tiempo por gestión realizada entre las unidades ejecutoras y los entes rectores, también notificar en tiempo real sobre las nuevas solicitudes.

BENEFICIOS INSTITUCIONALES

- Coordinación interinstitucional permanente.
- Disminución de la burocracia.
- Reducción de la vulnerabilidad en los procedimientos.
- Agilización de procesos.
- Reducción de tiempo en emisión de avales, dictámenes técnicos y otros documentos a 20 días hábiles.
- Disminución de costos en trámites.
- Fortalece la transparencia en los procesos.
- Monitoreo y seguimiento a través de la plataforma;
- Trámites no presenciales.
- Vista pública de información general y acceso a la misma.
- Permitir el seguimiento a los procesos y gestiones de trámites en cada una de sus etapas por parte de las instituciones involucradas.

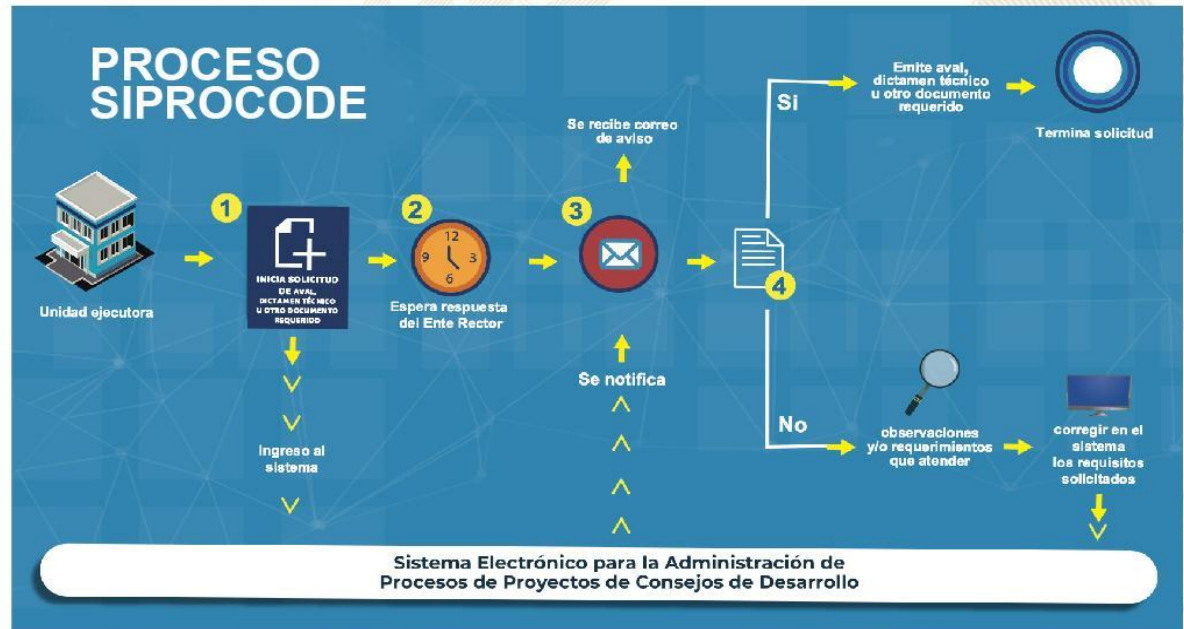

SIPROCODE

Avales, Dictámenes Técnicos u Otros Documentos periodo 2021 - 2023

Avales, Dictámenes Técnicos u Otros Documentos

Municipio	SIPROCODE			CONAP			CONRED			MAGA			MICIVI			MICUDE			MINEDUC			MEM			MINGOB			MSPAS			TA	TR	TS							
	2021	2022	2023	2021	2022	2023	2021	2022	2023	2021	2022	2023	2021	2022	2023	2021	2022	2023	2021	2022	2023	2021	2022	2023	2021	2022	2023	2021	2022	2023										
	A	R	A	A	R	A	A	R	A	A	R	A	A	R	A	A	R	A	A	R	A	A	R	A	A	R	A	A	R	A				A	R					
SAN JOSE POAQUIL, CHIMALTENANGO	SI	SI	SI	-	-	-	-	-	-	-	-	-	-	-	-	8	-	10	-	13	-	-	-	-	-	-	-	-	-	-	-	-	3	-	-	44	0	44		
CHIMALTENANGO, CHIMALTENANGO	SI	SI	SI	-	-	-	-	-	-	-	-	-	-	-	-	12	-	19	-	3	-	-	-	-	-	-	-	-	-	-	-	-	-	7	-	-	41	0	41	
TECPAN GUATEMALA, CHIMALTENANGO	SI	SI	SI	-	-	-	-	-	-	1	-	3	-	-	-	-	-	17	-	6	-	-	-	-	-	-	-	-	-	-	-	-	-	2	-	3	39	0	39	
SANTA APOLONIA, CHIMALTENANGO	SI	SI	SI	-	-	-	-	-	-	-	-	-	-	-	-	9	-	7	-	9	-	-	-	-	-	-	-	-	-	-	-	-	-	1	-	-	36	0	36	
PATZUN, CHIMALTENANGO	SI	SI	SI	-	-	-	-	-	-	-	-	-	-	-	-	5	-	15	-	3	-	-	-	-	-	-	-	-	-	-	-	-	-	3	-	5	34	0	34	
PATZICIA, CHIMALTENANGO	SI	SI	SI	-	-	-	-	-	-	-	-	-	-	1	-	6	-	16	-	5	-	-	-	-	-	-	-	-	-	-	-	-	-	3	-	-	33	0	33	
SAN MARTIN JILOTEPEQUE, CHIMALTENANGO	SI	SI	SI	-	-	-	-	-	-	-	-	-	-	3	-	5	-	3	-	2	-	-	-	-	-	-	-	-	-	-	-	-	-	5	-	-	19	0	19	
SANTA CRUZ BALANYA, CHIMALTENANGO	SI	SI	SI	-	-	-	-	-	-	-	-	-	-	-	-	4	-	6	-	2	-	-	-	-	-	-	-	-	-	-	-	-	-	2	-	-	19	0	19	
SAN PEDRO YEPOCAPA, CHIMALTENANGO	SI	SI	SI	-	-	-	-	-	-	-	-	-	-	-	-	4	-	6	-	3	-	-	-	-	-	-	-	-	-	-	-	-	-	2	-	-	18	0	18	
ZARAGOZA, CHIMALTENANGO	SI	SI	SI	-	-	-	-	-	-	-	-	-	-	-	-	3	-	4	-	4	-	-	-	-	-	-	-	-	-	-	-	-	-	-	3	-	3	17	0	17
SAN ANDRES ITZAPA, CHIMALTENANGO	SI	SI	SI	-	-	-	-	-	-	-	-	-	-	-	-	4	-	4	-	2	-	-	-	-	-	-	-	-	-	-	-	-	-	-	1	-	5	16	0	16
EL TEJAR, CHIMALTENANGO	SI	SI	SI	-	-	-	-	-	-	-	-	-	-	-	-	5	-	5	-	2	-	-	-	-	-	-	-	-	-	-	-	-	-	-	2	-	1	15	0	15
PARRAMOS, CHIMALTENANGO	SI	SI	SI	-	-	-	-	-	-	-	-	-	-	-	-	8	-	1	-	2	-	-	-	-	-	-	-	-	-	-	-	-	-	-	2	-	-	13	0	13
COMALAPA, CHIMALTENANGO	SI	SI	SI	-	-	-	-	-	-	-	-	-	-	-	-	1	-	1	-	2	-	-	-	-	-	-	-	-	-	-	-	-	-	-	6	-	-	12	0	12
POCHUTA, CHIMALTENANGO	SI	SI	SI	-	-	-	-	-	-	-	-	-	-	-	-	1	-	1	-	1	-	-	-	-	-	-	-	-	-	-	-	-	-	-	2	-	2	10	0	10
ACATENANGO, CHIMALTENANGO	NO	SI	SI	-	-	-	-	-	-	2	1	2	-	-	-	-	-	-	-	-	-	-	-	-	-	-	-	-	-	-	-	-	-	-	4	-	-	11	1	12

*La información anterior es basada en solicitudes que finalizaron el ciclo, no se muestra en las estadísticas de procesos pendientes.

- SIPROCODE inicio en junio del 2021, por lo que algunas municipalidades solicitaron sus avales por la vía tradicional.
- A: Solicitudes Aprobadas.
- R: Solicitudes Rechazadas.
- TA: Total Solicitudes Aprobadas.
- TR: Total Solicitudes Rechazadas.
- TS: Total Solicitudes.

Para mayor información, escanea o haz click en el código QR:



La SCEP coordina con diferentes instituciones del Estado y sector privado, para acercar los servicios públicos de forma temporal en alianza con municipalidades y gobernaciones departamentales, estimulando de esa manera el proceso de desconcentración de las instituciones del Estado.

SCEP realizó acciones de coordinación y logística para el desarrollo de las Jornadas Móviles de Servicios Integrados desde el año 2020 hasta julio de 2023.

Servicios que se brindan durante las Jornadas Móviles de Servicios Integrados:

- Trámites de carencia de antecedentes policiales, renovación de licencia de conducir, pasaportes, actualización de datos y empadronamiento.
- Quioscos informativos del Sistema Nacional del Empleo, promoción del turismo y talleres de temas ambientales, entre otros.
- Información sobre las iniciativas Bono Social, entrega de becas y Comedores Sociales.
- Acceso a consultas de medicina general, psicología, nutrición, pediatría, hisopados, jornada de vacunación contra el COVID-19 y charlas sobre salud.
- Capacitaciones en temas tributarios y actualización de documentos, entre otros.



DEPARTAMENTO DE
TRÁNSITO DE LA PNC



GOBIERNO de
GUATEMALA
Dr. ALEJANDRO GIAMATTI

MINISTERIO DE
ECONOMÍA



GOBIERNO de
GUATEMALA
Dr. ALEJANDRO GIAMATTI

MINISTERIO DE
SALUD PÚBLICA
Y ASISTENCIA
SOCIAL



CONSEJO
NACIONAL DE
ATENCIÓN AL MIGRANTE
DE GUATEMALA

CONAMIGUA

Portal de

Gobiernos Locales

Estimado Usuario, Bienvenido

PORTAL DE GOBIERNOS LOCALES

Es un sitio web que ofrece al usuario, de forma fácil, dinámica e integrada, el acceso a una serie de recursos y de servicios relacionados a la información presupuestaria y financiera registrada por los gobiernos locales y sus empresas municipales en el SIAF.

Este portal cuenta con reportes dinámicos establecidos que ofrecen datos en tiempo real relacionados a:

- Presupuesto por Resultados
- Enfoque Temático
- Grupo Objeto de Gasto
- Finalidad, Función y División

También permite al usuario elaborar sus propios reportes de ingresos, gastos y contables de acuerdo a sus necesidades.

Para el análisis de las finanzas municipales y la oportuna toma de decisiones, pone a disposición los siguientes tableros de indicadores:

ICFM Índice Consolidado Financiero Municipal:

Es una herramienta de análisis que permite a los funcionarios municipales realizar mediciones de los datos que registran en el -SICOIN GL-, con los cuales se puede interpretar la situación económico-financiera de la municipalidad durante uno o varios ejercicios fiscales.

Objetivos de Desarrollo Sostenible:

Se presenta el impacto de la Gestión Municipal desde la perspectiva de los Objetivos de Desarrollo Sostenible.

Actualmente ofrece a los usuarios municipales la oportunidad de realizar el pago de sus servicios públicos a través de internet.

Cobros en Línea:

Permite al vecino realizar sus pagos a través de tarjeta de crédito y/o débito, de cualquier servicio (agua, IUSI y arbitrios) que presta la Municipalidad, desde la comodidad de su casa o desde cualquier lugar en donde se encuentre; al ingresar en el ícono le permitirá:

- Pagar documento de cobro (Todos los Servicios)
- Pagar boleto de ornato
- Pagar multas de tránsito



También cuenta con una sección de noticias, biblioteca virtual y enlaces importantes.

Para acceder al Portal de Gobiernos Locales, escanea o haz click en el código QR:



ÍNDICE CONSOLIDADO FINANCIERO MUNICIPAL - ICFM -

12100405

CHIMALTENANGO

MUNICIPALIDAD DE SANTA APOLONIA







Calificación General

Gestión Financiera

55

Necesita Fortalecerse

		Puntuación máxima		Resultado municipio
	Solvencia General	30	Evalúa la generación y captación de recursos propios municipales que permitan la sostenibilidad financiera en el mediano y largo plazo. Asimismo refleja la dependencia en relación a las transferencias de la Administración Central.	10
	Autonomía Financiera Municipal	15		3
	Dependencia Financiera Municipal	6		1
	Ahorro Operacional	5		2
	Relación de Recursos y Gastos - Sin Endeudamiento	4		4
	Solvencia Financiera	30	Mide el nivel de endeudamiento, la capacidad de pago de la municipalidad, a través de la solvencia de sus finanzas y el volumen de endeudamiento.	18
	Liquidez Financiera	5		5
	Recursos por Endeudamiento	5		4
	Pasivo por Endeudamiento	10		1
	Pasivo con Acreedores	10		8
	Dinamismo Económico	15	Evalúa la relación entre la inversión, la captación de recursos propios y el nivel de deuda en relación a la población de cada municipio, según el número de habitantes reflejados en la proyección proporcionada por el Instituto	4
	Inversión por Habitante	5		2
	Recursos Propios por Habitante	5		1
	Pasivo por Habitante	5		1
	Evaluación Presupuestaria	25	Mide la eficiencia en cuanto a la ejecución de recursos percibidos y gastos pagados, durante un ejercicio fiscal en relación al presupuesto vigente.	23
	Ejecución Presupuestaria de Ingresos	6		6
	Ejecución Presupuestaria de Egresos	5		5
	Relación de Gastos e Ingresos Ejecuta	5		5
	Ejecución por Tipo de Gasto	6		5
	Transferencias Presupuestarias	3		2

Fuente: Reporte índice consolidado financiero municipal ICFM, 2023, Ministerio de Finanzas Públicas.



Para acceder al detalle anual sobre el ICFM escanea el siguiente código QR

Ingresos

Código y Clase de Ingreso	Código y Recurso de Ingreso	Recurso Auxiliar	Presupuesto Vigente 2022	Presupuesto Vigente 2023
10000 INGRESOS TRIBUTARIOS	10141 SOBRE LA TENENCIA DE PATRIMONIO	IUSI 2/1000	Q 4,146	Q 3,700
		IUSI 6/1000	Q 576	Q 750
		IUSI 9/1000	Q -	Q -
		Multas IUSI 2/1000	Q 85	Q 188
		Multas IUSI 6/1000	Q 12	Q 36
		Multas IUSI 9/1000	Q -	Q -
	Total 10141 SOBRE LA TENENCIA DE PATRIMONIO		Q 4,818	Q 4,674
	10149 IMPUESTOS VARIOS MUNICIPALES	IMPUESTO A LA EXPORTACIÓN DE CAFÉ 10%	Q 57,839	Q 65,131
		IMPUESTO A LA EXPORTACIÓN DE CAFÉ 15%	Q 92,187	Q 84,995
		IMPUESTOS VARIOS MUNICIPALES	Q -	Q -
	Total 10149 IMPUESTOS VARIOS MUNICIPALES		Q 150,026	Q 150,126
	10281 SOBRE ESTABLECIMIENTOS COMERCIAL	Agencias de Radios y Televisores	Q 7,200	Q 7,200
		Tiendas	Q 450	Q 450
	Total 10281 SOBRE ESTABLECIMIENTOS COMERCIALES		Q 7,650	Q 7,650
	10282 SOBRE ESTABLECIMIENTOS DE SERVICIO	Taxis	Q 58,920	Q 25,000
	Total 10282 SOBRE ESTABLECIMIENTOS DE SERVICIO		Q 58,920	Q 25,000
	10285 SOBRE PRODUCTOS PRIMARIOS, MINER	Extraccion de Otros Productos Primarios Minerales	Q -	Q -
	Total 10285 SOBRE PRODUCTOS PRIMARIOS, MINERALES Y VEGETALES		Q -	Q -
	10289 OTROS ARBITRIOS MUNICIPALES	Multa del Boleto de Omató	Q 11,500	Q 3,040
		Valor Boleto de Omató	Q 57,500	Q 40,304
	Total 10289 OTROS ARBITRIOS MUNICIPALES		Q 69,000	Q 43,344
Total 10000 INGRESOS TRIBUTARIOS			Q 290,414	Q 230,794
11000 INGRESOS NO TRIBUTARIOS	11290 TASAS Y LICENCIAS VARIAS	NA	Q -	Q -
		Otras tasas y licencias variadas	Q -	Q -
		Tasa municipal por alumbrado público	Q 929,957	Q 990,000
	Total 11290 TASAS Y LICENCIAS VARIAS		Q 929,957	Q 990,000
	11410 DE EDIFICIOS Y VIVIENDAS	Arrendamiento de Edificios	Q 120,131	Q 55,200
		Arrendamiento de Otras Construcciones	Q 19,350	Q 16,815
		Arrendamiento de Salón Municipal	Q 26,500	Q 29,500
		Arrendamiento de Sanitarios	Q -	Q 500
		NA	Q -	Q -
	Total 11410 DE EDIFICIOS Y VIVIENDAS		Q 165,981	Q 102,015
	11990 OTROS INGRESOS NO TRIBUTARIOS	Feria Titular	Q -	Q 5,000
		NA	Q -	Q -
		Otros ingresos	Q 38,272	Q 30,000
	Total 11990 OTROS INGRESOS NO TRIBUTARIOS		Q 38,272	Q 35,000
Total 11000 INGRESOS NO TRIBUTARIOS			Q 1,134,210	Q 1,127,015
13000 VTA. DE BIENES Y SERV. DE LA ADM. PÚBLICA	13260 SERVICIOS ADMINISTRATIVOS MUNICIPALES	Certificaciones Varias	Q 6,110	Q 6,330
		Concesion de Drenajes	Q 1,500	Q 1,250
		Concesion de Servicios de Agua (Pajas de Agua)	Q 3,000	Q 3,000
		Licencias	Q 60,886	Q 395,367
		NA	Q -	Q -
		Tala de Arboles	Q 1,400	Q 1,340
		Títulos Propiedad Servicio de Agua	Q 1,300	Q 575
		Ventas Títulos Predios Cementerio	Q 275	Q 275
	Total 13260 SERVICIOS ADMINISTRATIVOS MUNICIPALES		Q 74,471	Q 408,137
Total 13000 VTA. DE BIENES Y SERV. DE LA ADM. PÚBLICA			Q 74,471	Q 408,137

14000 INGRESOS DE OPERACION	14110 VENTA DE INSUMOS AGRÍCOLAS	NA	Q	-	Q	-
		Venta de Arboles Para Siembra	Q	2,000	Q	4,250
	Total 14110 VENTA DE INSUMOS AGRÍCOLAS		Q	2,000	Q	4,250
	14240 SERVICIOS PÚBLICOS MUNICIPALES	Canon de Agua	Q	8,370	Q	5,600
		Cementerio	Q	3,600	Q	3,600
		Extraccion de Ripio y Basura	Q	12,453	Q	15,109
		NA	Q	-		
		Otros Ingresos Por Servicios Públicos Municipales	Q	-		
		Peaje	Q	11,692	Q	14,528
		Piso de Plaza	Q	15,000	Q	6,500
		Servicios de Drenaje	Q	-		
		SERVICIOS PUBLICOS MUNICIPALES	Q	-	Q	-
	Total 14240 SERVICIOS PÚBLICOS MUNICIPALES		Q	51,115	Q	45,337
Total 14000 INGRESOS DE OPERACION			Q	53,115	Q	49,587
15000 RENTAS DE LA PROPIEDAD	15310 ARRENDAMIENTO DE TIERRAS Y TERRENO	Arrendamiento de Terrenos	Q	5,500	Q	3,765
	Total 15310 ARRENDAMIENTO DE TIERRAS Y TERRENOS		Q	5,500	Q	3,765
Total 15000 RENTAS DE LA PROPIEDAD			Q	5,500	Q	3,765
16000 TRANSFERENCIAS CORRIENTES	16210 DE LA ADMINISTRACIÓN CENTRAL	Impuesto al Valor Agregado (IVA-PAZ) para Funcionamiento	Q	2,039,440	Q	2,341,317
		IMPUESTO CIRCULACION DE VEHICULOS PARA FUNCIONAMIENTO	Q	19,969	Q	20,706
		Situado Constitucional para Funcionamiento	Q	690,550	Q	793,653
	Total 16210 DE LA ADMINISTRACIÓN CENTRAL		Q	2,749,959	Q	3,155,677
	16220 DE ENTIDADES DESCENTRALIZADAS Y AUTÓNOMAS NO FINANCIERAS	Porcentaje Forestal INAB de Madera	Q	52,717	Q	52,717
	Total 16220 DE ENTIDADES DESCENTRALIZADAS Y AUTÓNOMAS NO FINANCIERAS		Q	52,717	Q	52,717
Total 16000 TRANSFERENCIAS CORRIENTES			Q	2,802,676	Q	3,208,394
17000 TRANSFERENCIAS DE CAPITAL	17110 DE PERSONAS Y UNIDADES FAMILIARES	De Personas P/Proyectos y Obras de Inversion	Q	174,063	Q	129,990
	Total 17110 DE PERSONAS Y UNIDADES FAMILIARES		Q	174,063	Q	129,990
	17210 DE LA ADMINISTRACIÓN CENTRAL	Impuesto al Valor Agregado(IVA-PAZ) Inversión	Q	6,118,319	Q	7,059,044
		Impuesto de Circulacion de Vehiculos para Inversion	Q	778,788	Q	807,543
		Impuesto Petroleo y sus Derivados para Inversion	Q	261,466	Q	270,180
		Situado Constitucional Para Inversion	Q	6,214,953	Q	7,188,302
	Total 17210 DE LA ADMINISTRACIÓN CENTRAL		Q	13,373,525	Q	15,325,069
	17220 DE ENTIDADES DESCENTRALIZADAS Y AUTÓNOMAS NO FINANCIERAS	CODEDE FONPETROL	Q	300,000		
		CODEDE NA PAZ	Q	9,865,576	Q	9,405,131
	Total 17220 DE ENTIDADES DESCENTRALIZADAS Y AUTÓNOMAS NO FINANCIERAS		Q	10,165,576	Q	9,405,131
Total 17000 TRANSFERENCIAS DE CAPITAL			Q	23,713,164	Q	24,860,190
23000 DISMINUCIÓN DE OTROS ACTIVOS FINANCIEROS	23110 DISMINUCIÓN DE CAJA Y BANCOS	SC-Distribucion de Petroleo y sus Derivados	Q		Q	179
		SC-Fondo para el control y vigilancia forestal de INAB	Q		Q	5,728
		SC-impuesto Circulacion de Vehiculos	Q		Q	4
		SC-Ingresos Ordinarios de Aporte Constitucional	Q	27,882	Q	2,742
		SC-Ingresos Propios Municipales	Q		Q	130
		SC-Ingresos Tributarios IVA-PAZ	Q	11,473	Q	3,104
		SC-IUSI Funcionamiento (Por Admon. Mpal)	Q		Q	573
		SC-IUSI Inversion (Por Admon. Mpal)	Q		Q	1,659
	Total 23110 DISMINUCIÓN DE CAJA Y BANCOS		Q	39,355	Q	14,120
Total 23000 DISMINUCIÓN DE OTROS ACTIVOS FINANCIEROS			Q	39,355	Q	14,120

24000 ENDEUDAMIENTO PÚBLICO INTERNO	24410 DEL SECTOR PRIVADO	Préstamos de Bancos del Sistema (a más de un año Plazo)	Q	16,079
	Total 24410 DEL SECTOR PRIVADO		Q	16,079
	24430 DE ENTIDADES DESCENTRALIZADAS Y AUTÓNOMAS NO FINANCIERAS	Mórgenes por Girar Préstamo INFOM Fondos Propios	Q	2,450,000
	Total 24430 DE ENTIDADES DESCENTRALIZADAS Y AUTÓNOMAS NO FINANCIERAS		Q	2,450,000
Total 24000 ENDEUDAMIENTO PÚBLICO INTERNO			Q	2,466,079

Egresos

Municipalidad2	Tipo de Gasto	Presupuesto Vigente 2022	Presupuesto Vigente 2023
CHIMAL TENANGO - MUNICIPALIDAD DE SANTA APOLONIA		Q 30,578,984	Q 29,902,001
	DEUDA PÚBLICA	Q 3,892,042	Q 3,782,002
	GASTOS DE FUNCIONAMIENTO	Q 4,281,492	Q 5,030,927
	INVERSIÓN	Q 22,405,450	Q 21,089,071
Total general		Q 30,578,984	Q 29,902,001

Ventanilla Única Municipal de Empleo - VUME -

Es un espacio de alianza estratégica con las municipalidades que tiene como objetivo brindar servicios que incrementen el perfil de empleabilidad de la población a nivel local, de tal manera que incrementen sus posibilidades de inserción laboral.

A través de las ventanillas, también se brinda a la población oportunidades de formación y capacitación técnica y otros servicios de los que el MINTRAB dispone, para que la población pueda acceder a estos de una forma más ágil desde su municipio.

Beneficios de la VUME



Para mayor
información,
escanea o haz
click en el
código QR:



Proceso para la implementación de la VUME en el municipio

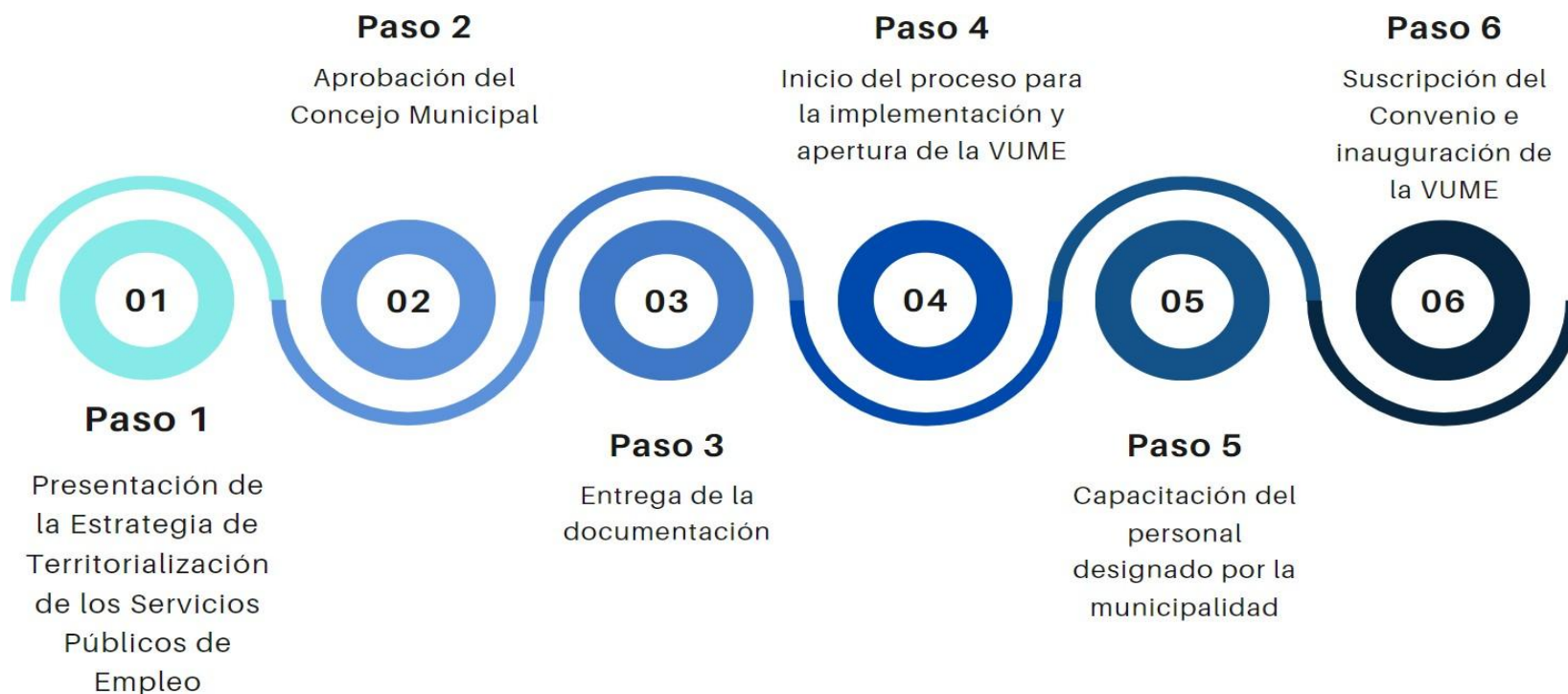

Estrategia Nacional de Municipios y Comunidades Saludables

Línea de tiempo



Fuente: Líneas Orientadoras para Municipios, Ciudades y Comunidades Saludables (MCCS) en la Región de las Américas (OPS/OMS, 2019).





Estrategia Nacional de Municipios y Comunidades Saludables

CONTENIDO

1. Municipio Saludable.

2. Intersectorialidad en Salud.

3. Mi municipio es sano. Entornos y estilos de vida Saludable.

4. Cero muertes maternas y Cero desnutrición en mi municipio.

5. Mi Municipio es verde.

6. Participación Social en Salud. Comunidades Saludables.

7. Gestión de Riesgo en Salud.



Promoción

Prevención

Atención

Rehabilitación

LIBERTAD

DE

DE 1821

Situación Actual: Tratamiento de Aguas Residuales

OBLIGATORIEDAD MUNICIPAL



- Elaboración del Estudio Técnico de Aguas Residuales (ETAR) con el inventario de descargas del municipio, a más tardar el **30 de mayo de 2024**.
- Las municipalidades deberán cumplir con tener en operación, sistemas de tratamiento de las **2 descargas principales** a más tardar el **02 de mayo del 2025**.
- En el **02 de mayo 2027** deberán cumplir con tratar el 60% de sus descargas con los parámetros indicados en dicha etapa.
- En el **02 de mayo 2031** deberán cumplir con tratar el 100% de sus descargas con los parámetros indicados en dicha etapa.

Para la elaboración y actualización de los estudios técnicos se deberá de cumplir con el **Manual General del Reglamento de las Descargas y Reuso de Aguas Residuales y de la Disposición de Lodos. Acuerdo Ministerial Número 105-2008.**

Para el seguimiento y evaluación de aguas residuales y de aguas para reuso, los entes generadores deberán tomar a su costa, como mínimo, **dos muestras al año** y efectuar los análisis que correspondan de conformidad con los parámetros contenidos en el estudio técnico." **Artículo 49**

Departamento	Chimaltenango	Estudio Técnico de Aguas Residuales	No vigente	Descargas que el Inventario Reporta	9
Municipio	Santa Apolonia	Plantas de Tratamiento en Operación	1	Plantas de Tratamiento sin Operación	0

REGLAMENTO 164-2021

El Acuerdo Gubernativo 164-2021, **Reglamento para la Gestión Integral de Residuos y Desechos Sólidos Comunes** es un esfuerzo en conjunto del Organismo Ejecutivo, las Municipalidades y todos los habitantes de Guatemala para solucionar progresivamente una problemática que es conocida comúnmente como "Basura" a Nivel Nacional.



**ENTRÓ EN VIGENCIA
EL 11 DE AGOSTO DE 2021**

Escanea el Código QR o visita el sitio web www.marn.gob.gt/Reglamento-164-2021 para conocer a detalle los plazos y obligaciones que establece este Reglamento.

¿Quiénes son los entes que deben cumplir este Reglamento?

Estas son algunas de las consideraciones que debes tener en cuenta, si tú, como persona individual o jurídica, pública o privada, nacional o extranjera, desarrollas alguna de las siguientes actividades en cualquier parte del territorio del país:

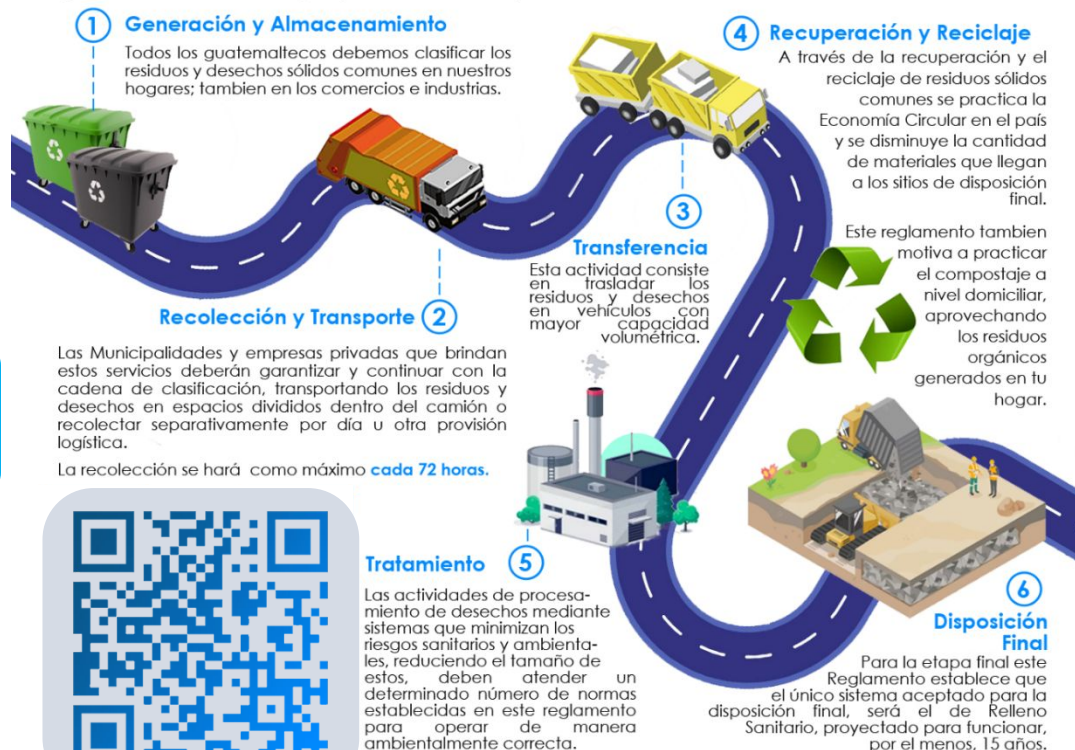

DE 1827

CLASIFICACIÓN DE LOS RESIDUOS Y DESECHOS SÓLIDOS COMUNES

El MARN invita a Clasificar los Residuos y Desechos Sólidos Comunes que generes en tu hogar, comercio, industria y cualquier espacio público del Municipio; según lo establecido en el Acuerdo Gubernativo 164-2021 para proteger el medio ambiente de tu entorno.



Escanea el Código QR para Descargar la Guía de Identificación Gráfica y conocer más sobre la Clasificación.



ORGÁNICO

¿Qué debo colocar en esta Clasificación?

Son productos de origen animal y vegetal, principalmente de los restos de alimentos, agricultura y jardinería. *Algunos ejemplos:*



INORGÁNICO

¿Qué debo colocar en esta Clasificación?

Son productos que no están compuestos de materia vegetal o animal y son de difícil descomposición por microorganismos. *Algunos ejemplos:*



Todos los demás residuos que se contaminen con aceites, líquidos y otros materiales que les haga perder el potencial de ser reciclados.



RECICLABLE

¿Qué debo colocar en esta Clasificación?

Algunos ejemplos:



Información Agroclimática



Para acceder al detalle de la información,
escanea el código QR.



Generalidades

Documento elaborado por el equipo de trabajo conformado por los departamentos de: El Centro de Información Estratégica Agropecuaria, Laboratorio de Información Geográfica, Cobertura Vegetal y Uso de la Tierra, y Departamento de Suelos, de la Dirección de Información Geográfica, Estratégica y Gestión de Riesgos -DIGEGR- del Ministerio de Agricultura, Ganadería y Alimentación -MAGA-.

Características del municipio:

- Geográficas
- Biofísicas
- Productivas

Temáticas:

- Mapa de características geográficas y biofísicas
- Capacidad de uso de la tierra
- Taxonomía de suelos
- Descripción de las principales características
- Condiciones climáticas
- Cobertura vegetal
- Uso de la tierra año 2,020
- Fechas promedio de etapa fenológica ciclo de primera (cultivo de maíz/ frijol).

Se exponen las **potencialidades** y **limitaciones** del municipio en forma general.

INFORMACIÓN AGROCLIMÁTICA

Municipio de Santa Apolonia, Chimaltenango

Características geográficas y biofísicas

El municipio se localiza al norte del departamento; con las colindantes siguientes:

Al Sur: Con los municipios de Tecpán Guatemala y Comalapa.

Al Este: Con el municipio de San José Poaquil.

Al Oeste: Con el municipio de Tecpán Guatemala.

Su extensión es de 46.11 km², equivalentes al 2.5% del departamento.

Se localiza entre los 1,500 a 3,000 msnm y predominan altitudes entre 2,000 a 3,000 msnm en un 88.3% de la superficie del municipio.

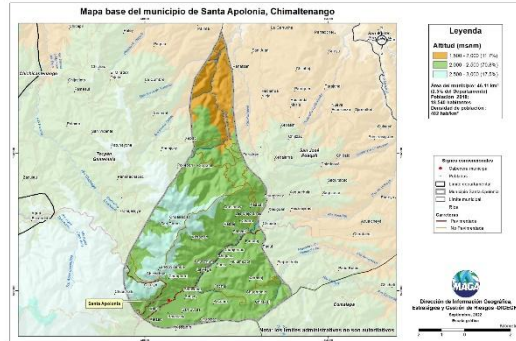

Capacidad de Uso de la Tierra

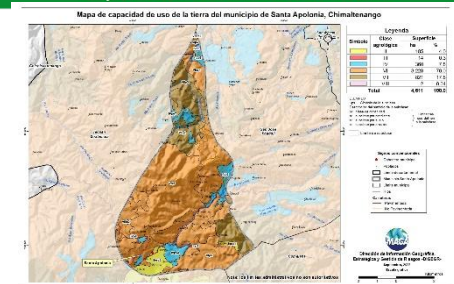

Según los datos del mapa, la aptitud agrícola ocupa una superficie del 12.1%. La aptitud agroforestal tiene una superficie del 70% (MAGA-IGAC, 2010).

Taxonomía de suelos

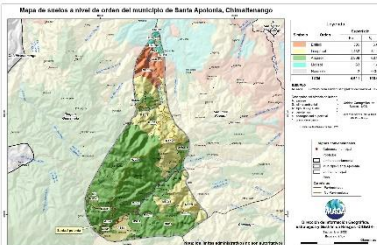

Se clasificó taxonómicamente los suelos, en el que se determinó que el 60.9% son Andisoles (de origen volcánico) seguido de los Inceptisoles (31.1%) y Entisoles (6.6%).

Condiciones Climáticas

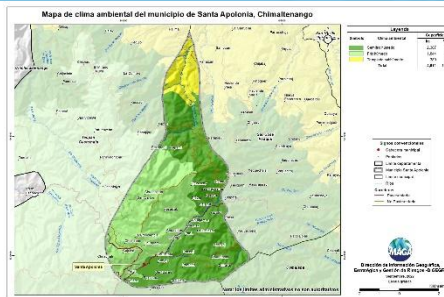

Respecto a condiciones climáticas predomina el clima Semifrío (14.3-17°C) con el 51.8%, seguido de Frío (10-14.2°C) con el 40% de la superficie del municipio.

Con respecto a la humedad, presenta el régimen húmedo con el 91.8% de la superficie del municipio y régimen subhúmedo con el 8.2%.

La precipitación promedio anual que prevalece se encuentra en el rango de 1,001 a 2,000 mm anuales.

Dada la distribución de la precipitación pluvial, en época seca (noviembre a abril) se requiere de riego.

Dentro de las principales amenazas naturales está la ocurrencia de heladas en categoría Muy Alta (diciembre a febrero), sequías en categoría media (junio a agosto). (MAGA, 2012).

Cobertura Vegetal y Uso de la Tierra

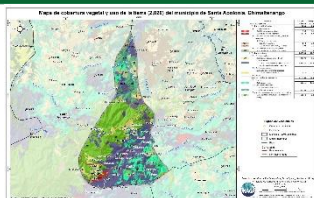

Territorios Artificializados 1.41%: con tejido urbano, cementerio.
Territorios Agrícolas 42.73%: con cultivos anuales como granos básicos (maíz y frijol) 6.13%, hortalizas (papa, cebolla, repollo, zanahoria, lechuga y otros) 35.67%, cultivos permanentes arbóreos (Frutales deciduos) 0.14%.
Predomina la presencia de Bosques (bosques mixtos) con un 13.13%, seguida medios seminaturales con 11.36% correspondiente a las categorías de árboles dispersos con 8.47% y medios con vegetación arbustiva y/o herbácea 2.89%.

Fecha promedio de etapa fenológica (cultivo de maíz / frijol)

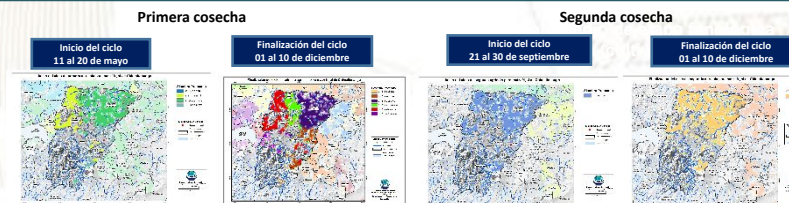

¿Qué son?

Son centros en donde se imparten cursos de capacitación técnica laboral y formación emprendedora; en espacios físicos proporcionados por la comunidad, municipalidades, organizaciones no gubernamentales, iglesias y otros.

¿Cuál es su objetivo?

Contribuir al desarrollo de oferta formativa vinculada a familias ocupacionales y cualificaciones con significación en el empleo, que proporcione la formación adecuada a personas jóvenes y adultas para su inserción en el mercado productivo y que responda a la demanda laboral.

Alianzas

Se realizan alianzas con municipalidades y otras organizaciones quienes proveen espacio físico y equipo para implementar los cursos.

También el Ministerio de Educación a través de la Dirección General de Educación Extraescolar, facilita equipo en diversas áreas e instructores para atender a los estudiantes.





Oportunidades

- Capacitarse en áreas técnicas con demanda productiva.
- Desarrollo de competencias para la vida, el trabajo y la formación emprendedora como ejes transversales para fortalecer la empleabilidad.
- Desarrollo de habilidades blandas en los jóvenes y adultos que participan en los cursos de formación.
- Disminución de la brecha entre educación y empleo a través de los cursos de formación.





¿Qué son?

Son centros de formación y capacitación extraescolar, asociadas al área agropecuaria en donde el campo o parcela de tierra es el espacio de aprendizaje, en el cual los participantes aprenden, fortalecen y tecnifican sus conocimientos y capacidades con la orientación de especialistas técnicos para el aprovechamiento de los recursos en el marco del Programa de Alimentación Escolar, PAE.

¿Cuál es su objetivo?

Promover buenas prácticas agropecuarias a través de la formación y capacitación, desarrollando competencias asociadas al área agrícola y pecuaria para tecnificar capacidades técnicas de los participantes para constituirse en proveedores del Programa de Alimentación Escolar, para obtener el certificado de Productor Agropecuario con Especialidad en Alimentación Escolar.

Alianzas

Se realizan alianzas con municipalidades y otras organizaciones gubernamentales y no gubernamentales quienes: autorizan y gestionan el uso de un espacio físico de terreno, proporcionan insumos, servicios básicos y personal para mantenimiento.

- Certificación de la formación modular a través del Programa Centros Municipales de Capacitación y Formación Humana, CEMUCAF.
- Certificación de la Competencia Técnico Laboral para acreditar “Productores Agropecuarios con Especialidad en Alimentación Escolar.
- Dotación de Módulos Formativos físicos o digitales para el desarrollo de procesos formativos.
- Transferencia Metodológica a técnicos de las ETCAE.





Oportunidades

- Formación, capacitación y tecnificación.
- Productores locales acreditados y certificados en competencias agropecuarias.
- Desarrollo comunitario y reactivación de la economía local.
- Reducción de barreras de género.
- Empoderamiento de la mujer.
- Prevención de la migración irregular.
- Desarrollar habilidades de lectoescritura y matemática funcional, así como completar sus ciclos educativos a través de modalidades flexibles.
- Vínculo entre las OPF y Productores Locales para la provisión y suministro de alimentos como lo establece la Ley de Alimentación Escolar.





¿Qué son?

Son espacios comunitarios educativos que, mediante el uso de herramientas tecnológicas y metodologías innovadoras, facilitan a la población educativa el desarrollo y fortalecimiento de procesos formativos pertinentes a su contexto y necesidades. Está dirigido para estudiantes del Sistema Educativo Nacional.



Alianzas

- ✓ Se gestiona la firma de convenio con las Municipalidades por 5 años para que apoyen con el espacio físico, pago de internet, energía eléctrica y seguridad.
- ✓ El Ministerio de Educación designa al instructor y facilita el equipamiento en coordinación con la cooperación.



¿Cuál es su objetivo?

Propiciar el desarrollo de la población a través de procesos de aprendizajes significativos, autónomos y colaborativos, mediante el uso de herramientas tecnológicas, en un modelo educativo flexible, pertinente y de calidad.





Oportunidades

- Iniciar o continuar estudios en forma gratuita en el Programa Nacional de Educación Alternativa PRONEA
 - En el Nivel de Educación Primaria (de 13 años en adelante)
 - Nivel de Educación Media ciclo básico (de 15 años en adelante) y diversificado (de 17 años en adelante).
 - Avanzar a su propio ritmo.
 - Si ha extraviado su papelería de estudios, puede solicitar una evaluación por suficiencia para acreditar su formación y continuar estudiando.
- Acceso a computadoras e internet en forma gratuita para procesos formativos.
- Acompañamiento por parte de un tutor.



LIBERTAD
15 DE
SEPTIEMBRE
DE 1821

Análisis de seguridad en el municipio de Santa Apolonia

Tendencia histórica de la incidencia criminal

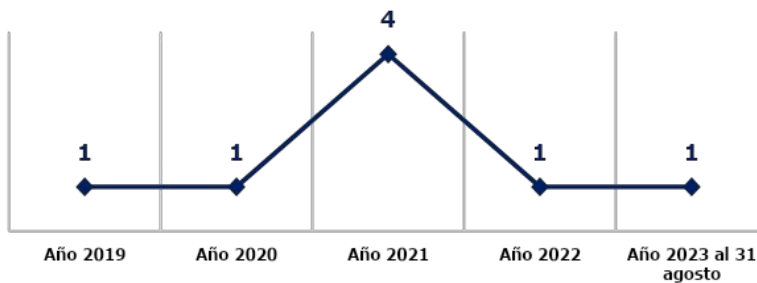

Hechos delictivos comparados

■ Año 2022 ■ Año 2023

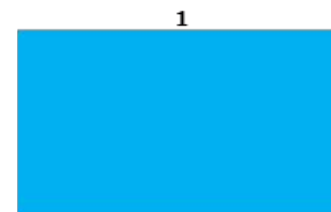

Hurto y robo de motos

Análisis:

- ❑ En el ranquin de criminalidad, el municipio de Santa Apolonia se ubica en la 301ª posición a nivel nacional.
- ❑ En el año 2023, el hurto y robo de motocicletas registra un aumento del 100% en comparación con el año 2022.
- ❑ No se registran homicidios durante el año 2023.
- ❑ Los hechos registrados han ocurrido el día jueves, en horario de 16:00 a 24:00 horas.
- ❑ Focalización de los servicios institucionales: Centros comerciales, mercado, terminal de buses, colegios y escuelas, calles y avenidas del casco urbano, aldeas y caseríos.
- ❑ La ruta que se comunica con el municipio es: ruta que conduce a los municipios de San José Poaquil, Tecpán Guatemala, San Juan Comalapa.



Gestión integral de la seguridad

❑ **Objetivo institucional en el municipio**

Realizar actividades operativas (patrullajes, puestos fijos y operativos policiales) en los lugares donde se han registrado hechos negativos y donde exista más aglomeración de personas (plazas, mercados, paradas de buses, eventos deportivos u otros), para garantizar la vida, la integridad física y la seguridad de las personas y sus bienes.

❑ **Servicios policiales**

Dependencia policial	Talento humano	Recurso de movilidad		Tasa de policías por habitantes	Kilómetros que recorre cada unidad policial
		Vehículos	Motocicletas		
Lo cubre la Subestación 73-31, Santa Apolonia	17	2	1	Se dispone de 1 policía por cada 1,000 habitantes.	1 unidad policial cubre 31K ² de demarcación.
Otras dependencias policiales de apoyo					
Delegación de la Subdirección General de Prevención del Delito (Chimaltenango).	8	1	--		
Delegación de la División Especializada en Investigación Criminal (Chimaltenango).	18	4	--		
Delegación de la División Nacional contra el Desarrollo Criminal de las Pandillas (Chimaltenango).	4	1	--		
Delegación de Departamento de Tránsito.	22	1	2		
Delegación de la División de Protección a la Naturaleza (Chimaltenango).	4	1	--		

❑ **Coordinación interinstitucional**

✓ Con instituciones del sector justicia, salud, educación y autoridades locales.

Sistema de Información Cultural - SIC -

¿Qué es el Sistema de Información Cultural SIC?

Es una herramienta virtual al servicio de la sociedad. Registra, sistematiza y difunde información sobre la cultura diversa de nuestro país a nivel nacional.

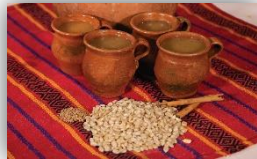

MUNAG
Museo Nacional de Arte de Guatemala
The milicias de riqueza cultural.



¿Qué encontramos en el SIC?

Información de más de 500 lugares del patrimonio cultural y natural, más de 130 recetas de gastronomía tradicional; manifestaciones de la espiritualidad y religiosidad popular; escuelas y universidades de arte y cultura; legislación cultural; premios y reconocimientos para artistas, académicos y gestores culturales.

Una biblioteca virtual, noticias, vídeos culturales... y mucha más información de la rica y variada cultura de Guatemala.

Registro Nacional de Artistas - RENART -

En el SIC también se encuentra el **Registro Nacional de Artistas RENART:**

- El RENART permite conocer cuántos artistas hay a nivel nacional. Apoyar a visibilizarlos y ampliar posibilidades de ofertar sus servicios artísticos.
- Actualmente hay más de 5,300 artistas registrados de los diversos municipios de Guatemala.
- Cada artista se registra por iniciativa y voluntad propia. Al registrarse recibe una certificación llamada **Número Único de Artistas -NUA-**. Este certificado puede ser utilizado convenientemente para gestionar apoyos en el Ministerio de Cultura y Deportes, y en otras instituciones nacionales y extranjeras.
- En el SIC el artista encontrará un tutorial que le guiará para registrarse en el RENART.



sicultura.gov.gt



La información cultural en el SIC, se puede encontrar desglosada por municipios:

Por ejemplo, en el municipio de **Santa Apolonia**, departamento de Chimaltenango, se encuentra la siguiente información de sus recursos culturales:

Tipo de recurso cultural registrado	Cantidad
Patrimonio Cultural Material o Tangible (Bienes inmuebles, muebles y sitios arqueológicos)	1
Patrimonio Cultural Inmaterial o Intangible (Arte Tradicional, Gastronomía Conocimientos y Oficios Tradicionales, etc.)	0
Patrimonio Natural (Reservas de la biósfera, monumentos naturales, reservas y parques nacionales, etc.)	0
Arte (Grupos artísticos y Artesanos)	0
Educación y Formación Cultural (Academias de Arte, Academias de Idiomas, Centros de Investigación, Conservatorios de Música, etc.)	0
Espacios Culturales (Centros Culturales, Museos, Teatros y Auditorios, Bibliotecas, etc.)	2
Gestión Cultural (Asociaciones Culturales, Comités de Cultura, Fundaciones Culturales, Cofradías y Hermandades, etc.)	0
Casa de Desarrollo Cultural	0

¿Cuántos artistas hay en mi municipio?

Cada municipio, puede conocer quiénes, cuántos y dónde están sus artistas a través del **RENART**.

En el municipio de **Santa Apolonia**, departamento de Chimaltenango, están pendientes de registrar sus artistas.



Oficinas Municipales de Agua y Saneamiento - OMAS -



¿Qué es una Oficina Municipal de Agua y Saneamiento –OMAS-?



Es la oficina técnica municipal creada con el propósito de fortalecer la gestión sostenible y la prestación de los servicios de agua potable y saneamiento.

- 🔵 Agua potable
- 🔵 Aguas residuales (negras)
- 🔵 Residuos y desechos sólidos (basura)



OMAS Beneficios de contar con una OMAS

1



ECONÓMICOS

Mejora la recaudación por la prestación de los servicios de agua y saneamiento

POLÍTICOS

Reduce conflictos sociales mejorando la gobernabilidad e integridad.



2

3



TÉCNICOS

Optimiza la coordinación interinstitucional

SOCIALES

Contribuye a la reducción de índices de desnutrición, mejora la salud y el bienestar general de la población



4

Oficinas Municipales de Agua y Saneamiento - OMAS -

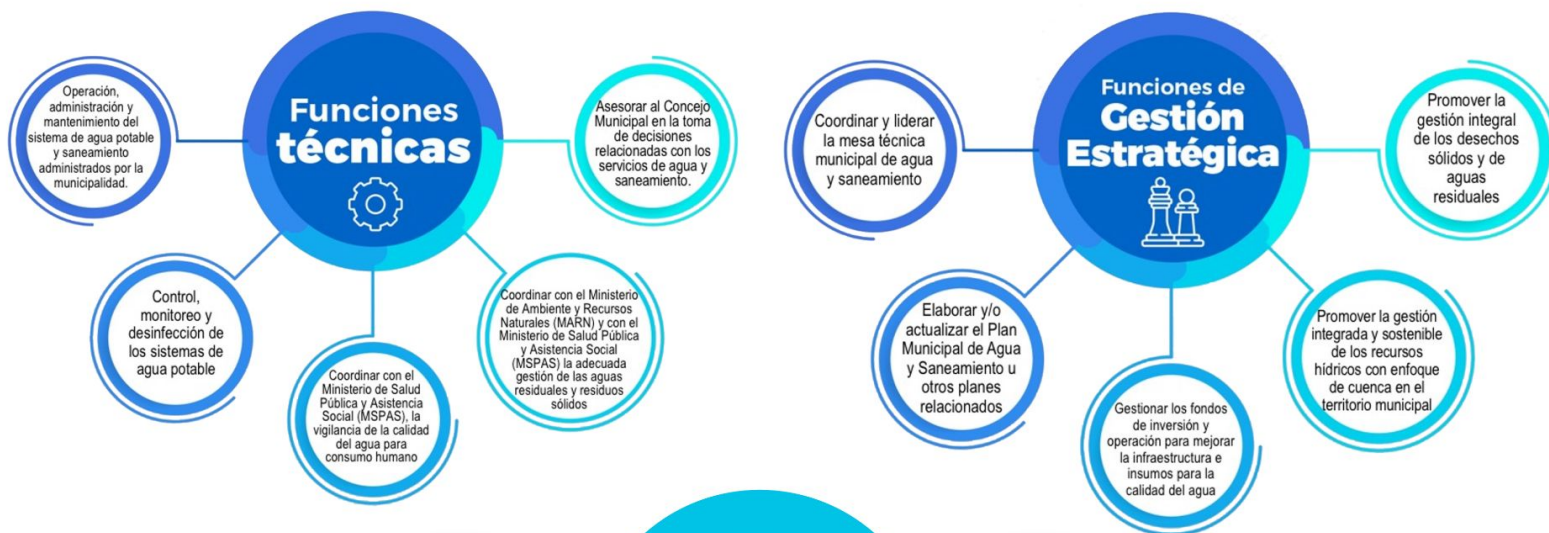

Inventario de atractivos turísticos



- ❖ Es la herramienta que registra ordenadamente los factores físicos y culturales de los atractivos turísticos, conformando la oferta turística del país. Se elabora en 2 fases: 1) registro de la información (categorización), 2) evaluación de los recursos (jerarquización).
- ❖ Los atractivos turísticos están clasificados en 5 jerarquías:
 - ❖ Los atractivos jerarquía 5 presentan rasgos excepcionales de interés y valor mundial, de gran significancia para el mercado turístico internacional y que atraen un flujo importante de visitantes.
 - ❖ Los atractivos jerarquía 4 son aquellos con características singulares y representativos para la región Centroamérica y visitantes nacionales, ya sea por sí solo o en conjunto con otros recursos contiguos y aptos de aprovecharse.
 - ❖ Los atractivos jerarquía 3 presentan algún rasgo llamativo de representatividad nacional. Son oferta complementaria para visitantes internacionales.
 - ❖ Los atractivos jerarquía 2 representan oferta para turistas del departamento o región donde se ubica, se encuentran en lugares donde no se han desarrollado facilidades turísticas complementarias. (hoteles, restaurantes, otros servicios).
 - ❖ Los atractivos jerarquía 1 son oferta para turistas del mismo municipio.

Para el municipio de Santa Apolonia, departamento de Chimaltenango, se registra en el inventario, la siguiente información de los atractivos turísticos.

RECURSO TURÍSTICO	TIPO	SUBTIPO	JERARQUÍA
Finca Caleras			2
Chichavac	Socioeconómicos	Agroturismo	
Santa Apolonia	Culturales	Iglesia	1

La actualización del registro y evaluación de los atractivos turísticos se realiza por medio del departamento de Planeamiento turístico de INGUAT.

PLANTA TURÍSTICA REGISTRADA

- ❖ Se registran establecimientos de hospedaje, agencias de viajes, academias de español, transporte turístico terrestre y guías de turistas. A través de este registro cada municipio puede conocer cuántos y cuáles empresas y servicios turísticos están registrados y dónde están ubicados.
- ❖ En el sitio <https://registro.inguat.gob.gt/> se puede consultar el directorio de servicios turísticos registrados, así como los formularios y requisitos para solicitar la inscripción.

- ❖ Para incrementar el nivel de calidad de los servicios turísticos el INGUAT otorga a las empresas registradas y a los restaurantes que cumplen con los requisitos de la normativa técnica, los distintivos “sello Q”, “sello Q Verde” y “bioseguridad turística”.

Escanea el código QR para acceder al registro de servicios turísticos:



En el municipio de SANTA APOLONIA, departamento de CHIMALTENANGO, se registra:

SERVICIOS TURÍSTICOS

1 Establecimientos de Hospedaje, siendo 1 de ellos **Aptos para la Actividad Turística** con disponibilidad de 5 Habitaciones y 12 Plazas Cama.

0 Agencias de Viajes.

0 Guías de Turistas.

2 Empresas de Transporte Turístico Terrestre con disponibilidad de 4 unidades y un total de 72 asientos.

No cuenta con Academias de Enseñanza de Español como Segundo Idioma.

DISTINTIVOS DE CALIDAD

Los Distintivos de Calidad y Sostenibilidad Turística son otorgados a los servicios turísticos que garantizan a sus clientes, la implementación de un proceso de mejora continua y el cumplimiento de estándares de calidad y sostenibilidad en sus operaciones.

Los servicios turísticos que cuentan con este Distintivo que otorga el INGUAT de manera gratuita, han pasado por un proceso interno en donde se establecen controles en los procesos y servicios, para la satisfacción de los turistas, así como la seguridad y confort de las instalaciones.

Para mayor información: calidad.turistica@inguat.gob.gt

Política para la Generación y Recaudación de Ingresos Propios – PGRIP-

Contexto

En el 2022, INAP asistió técnicamente a 106 municipalidades para la elaboración de la **Política para la Generación y Recaudación de Ingresos Propios**, con el objetivo de que cuenten con un documento que contenga lineamientos que les permitan **mejorar la recaudación de ingresos propios convencionales y no convencionales**.

Política para la Generación y Recaudación de Ingresos Propios – PGRIP-

Aunque las propuestas de PGRIP han sido diseñadas según las necesidades de cada contexto, **todas parten de una matriz común en la que se expone:**



Esquema General de PGRIP

Auto diagnóstico financiero de la municipalidad	Muestra los déficits presupuestarios y de las brechas que se generan por la falta de ingresos propios, identificando las tasas, arbitrios e impuestos que la municipalidad puede cobrar pero que no está cobrando y las razones por las cuales no lo hacen.
Identificación de Potenciales	Fuentes potenciales de ingresos no convencionales que permitan diseñar estrategias para hacer efectiva su recaudación.
Lineamientos para la generación de ingresos convencionales	Evaluación de los ingresos propios convencionales que la municipalidad está dejando de percibir, propuestas de mecanismos para mejorar los ingresos (Arbitrios, tarifas e impuestos que puede cobrar la municipalidad de acuerdo a la normativa vigente).
Lineamientos de acción para ingresos no convencionales	Propuesta de los ingresos no convencionales que se pueden obtener en base al potencial económico y los recursos físicos y naturales disponibles en el municipio, así como de los mecanismos que se pueden aplicar para generar estos ingresos.



Monitoreo Índice de Gobernanza en Seguridad Alimentaria y Nutricional (SAN)

Esta herramienta tiene como finalidad la autoevaluación del desempeño de la COMUSAN y la calidad de su gestión, asimismo conocer las potencialidades y áreas a mejorar de dicha comisión en un momento determinado, definiendo un índice de gobernanza en SAN que permita la toma de decisiones consensuadas y oportunas por la COMUSAN.



Esta herramienta consiste en una aplicación que por medio de algoritmos, combina datos de 31 variables y 7 indicadores para definir un Índice de Gobernanza en SAN.

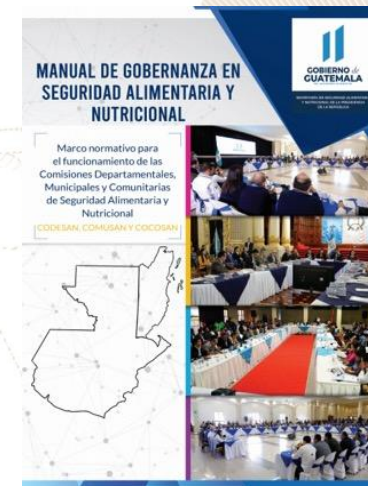

Participación: **6 variables**
Equidad: **5 variables**
Transparencia: **3 variables**
Eficiencia: **4 variables**
Capacidad de respuesta institucional: **8 variables**
Coordinación: **3 variables**
Marco regulatorio: **2 variables**



El Índice de Gobernanza se clasifica en tres niveles:

-  Nivel débil de Gobernanza en SAN: **Entre 0% y 49.99%**
-  Gobernanza en SAN aceptable: **Entre 50% y 79.99%**
-  Gobernanza en SAN totalmente aceptable: **Entre 80% y 100%**

Municipio de Santa Apolonia

Información	Datos	Ranking Departamental	Ranking Municipal	Mapa
-------------	-------	-----------------------	-------------------	------



Monitoreo de Gobernanza en SAN



Año 2023

Cuatrimestre q1

Departamento Chimaltenango

Municipio Santa Apolonia

- Débil entre 0% y 49.99%
- Aceptable entre 50% y 79.99%
- Totalmente Aceptable entre 80% y 100%

Índice de Gobernanza en SAN

70%

Gobernanza Aceptable en SAN

Resumen de Indicadores

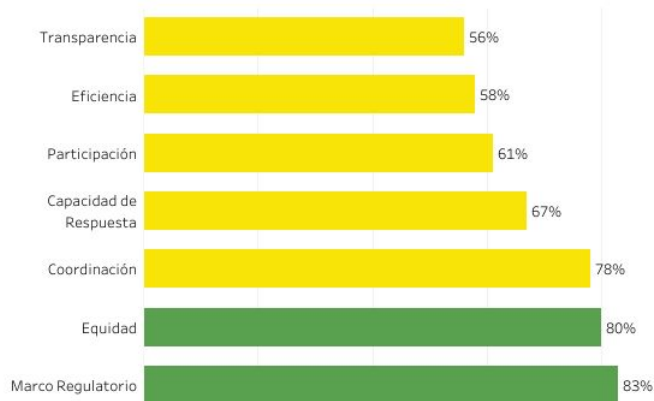

Mapa de Ubicación

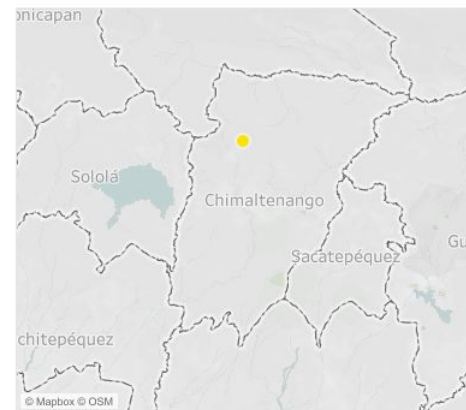

Fuente: SIINSAN

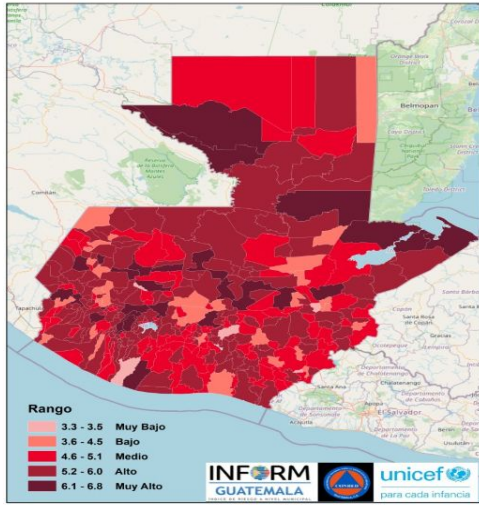

Estructura



SANTA APOLONIA, CHIMALTENANGO

Clasificación de Riesgo

BAJO

El municipio presenta eventos naturales periódicos y factores de degradación ambiental, con elementos que visibilizan un índice medio de vulnerabilidad y falta de capacidades / recursos para la respuesta ante eventos de distinto origen.

Índice de Riesgo de Desastres

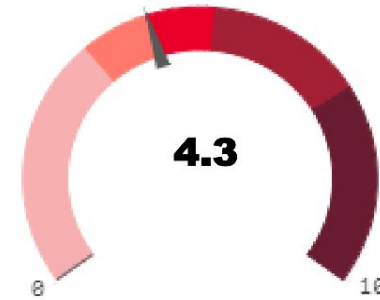

Mapa municipal



Escala 0—10

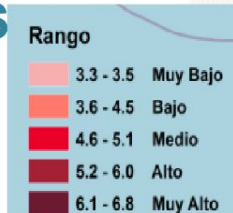

INFORM Guatemala, es una herramienta nacional, abierta, objetiva y transparente que sirve para valorar el riesgo de desastres, a partir de la identificación de amenazas, vulnerabilidades y capacidades de respuesta en los 340 municipios del país.

SIMPLIFICA e INTEGRA
Información sobre el riesgo de desastres a nivel municipal en Guatemala

TOMA DE DECISIONES



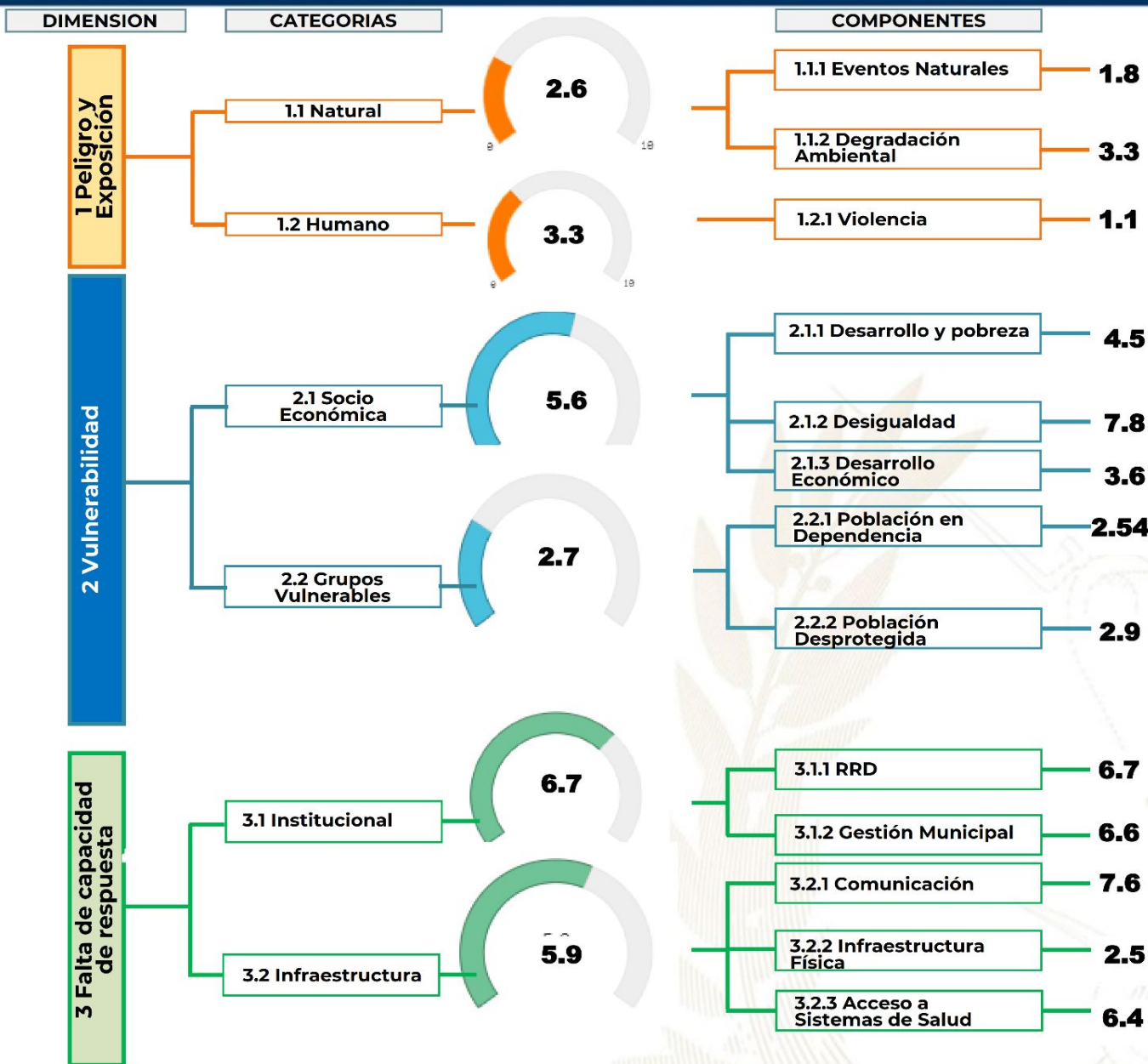

Procesos importantes para seguimiento:

- Ordenamiento territorial
- Plan Municipal de Respuesta
- Marco Nacional de Recuperación
- Normas para la Reducción de Desastres 1-4
- AGRIP
- Conformación de Coordinadoras para la Reducción de Desastres.
- Integración de Instancias Municipales para la Gestión Integral del Riesgo de Desastres.



Escala de 0—10 (menor a mayor índice de acuerdo a la metodología INFORM GT).

Oferta Programática Dirigida a los Gobiernos Locales

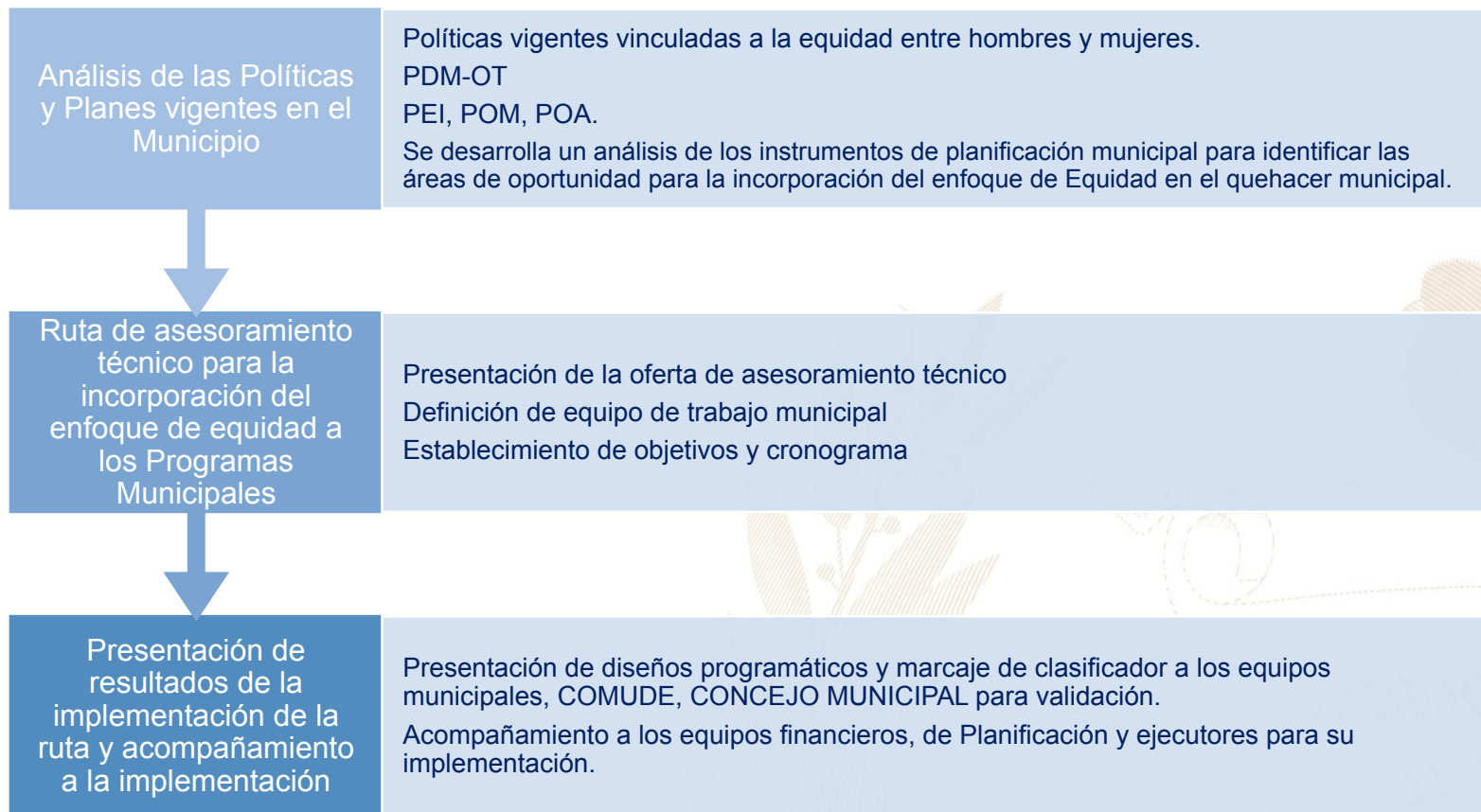

Más información aquí

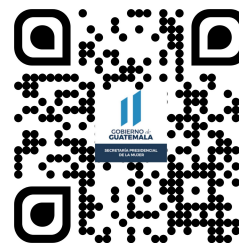
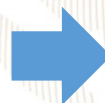

Santa Apolonia, Chimaltenango



Educación, capacitación y formación

- Promover la participación comunitaria de las mujeres en los distintos niveles del Sistema de Consejos de Desarrollo Urbano y Rural.
- Se realizaron capacitaciones con 350 mujeres del municipio, donde se les dio a conocer sobre las actividades y proyectos a ejecutar en el sector mujer.



Emprendimiento y/o productividad

- Se hicieron cursos sobre la elaboración de velas aromáticas con 40 mujeres del área rural, elaboración de desinfectante y jabón líquido con 50 mujeres, también se elaboró canastas con miembro y canastas elaboradas con hojas de pino con 35 mujeres.



Asistencia social

- Gestión y coordinación de apoyo en servicios médicos, terapias psicológicas, jornadas médicas, transferencias monetarias y entrega de alimentos, coordinación del servicio médico de ambulancia para la atención de las personas que lo requieran.
- Se ha entregado un proyecto de dotación de alimentos a las familias de escasos recursos, se beneficiaron a 3,290 mujeres, se entregaron de proyecto social y subsidio y adquisición.



Cultural

- Conmemoración de fechas importantes sobre la diversidad temática de género, así como, la promoción de actividades de ocio, recreación y deporte.
- Se conmemoró el día internacional de la mujer visitando los 76 grupos de mujeres, también se conmemoraron de la semana mundial de la lactancia materna exclusiva, fueron beneficiarias del programa MIDES celebración de día de la madres con 3,290

El Índice de Desarrollo Humano Municipal (IDH-M) describe el nivel de bienestar en una sociedad a partir de tres dimensiones básicas: educación, salud y nivel de vida. El IDH-M se mide entre 0 y 1, siendo 1 el mayor nivel de desarrollo humano.

A partir de los resultados del XII Censo Nacional de Población (INE, 2019), el **IDH-M para el municipio de Santa Apolonia fue de: 0.59**. Este valor se encuentra por debajo del promedio del IDH-M en el departamento de Chimaltenango (0.65) y por debajo del promedio del IDH-M (0.63).

Las dimensiones del IDH-M que presentan mayor oportunidad de mejora en Santa Apolonia son: **educación y nivel de vida**.

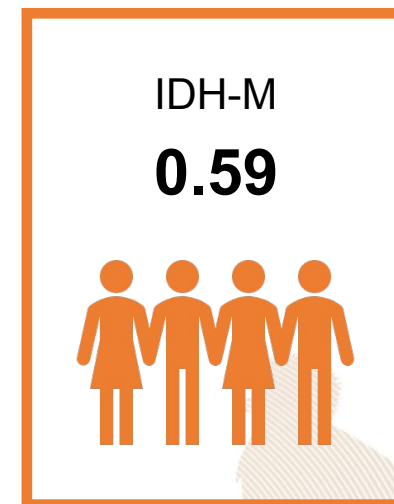

0.44

Educación

Esperanza educativa;
Escolaridad



0.81

Salud

Acceso a agua y saneamiento;
Materiales de pared y piso;
Supervivencia de hijos nacidos vivos



0.58

Nivel de Vida

Escolaridad de PEA;
Número de dormitorios por persona;
Tipo de ocupación de Población Ocupada;
Categoría ocupacional de Población Ocupada;
Ubicación geográfica

Referencias:

Instituto Nacional de Estadística de Guatemala (INE). (2019). XII Censo Nacional de Población y VII de Vivienda. Disponible en línea: <https://www.censopoblacion.gt/>
Programa de las Naciones Unidas para el Desarrollo (PNUD). (2022). Informe Nacional de Desarrollo Humano. Disponible en línea: <https://indhguatemala.org/visualizacion/>

El **Índice de Privaciones Multidimensionales Municipal (IP-M)** describe la **pobreza a nivel municipal**, para reflejar las carencias de los hogares en la calidad de la vivienda, en el empleo, en los logros educativos, en el acceso a servicios básicos de agua, saneamiento y energía, y en tecnología. El IP-M se mide entre 0 y 1, siendo 1 el mayor nivel de privaciones.

A partir de los resultados del XII Censo Nacional de Población (INE, 2019), el **IP-M para el municipio de Santa Apolonia fue de: 0.44**. Este valor se encuentra por encima del promedio del IP-M en el departamento de Chimaltenango (0.33) y por encima del IP-M en el país (0.32).

Las dimensiones del IP-M que presentan mayor oportunidad de mejora en Santa Apolonia son: **tecnología y empleo**

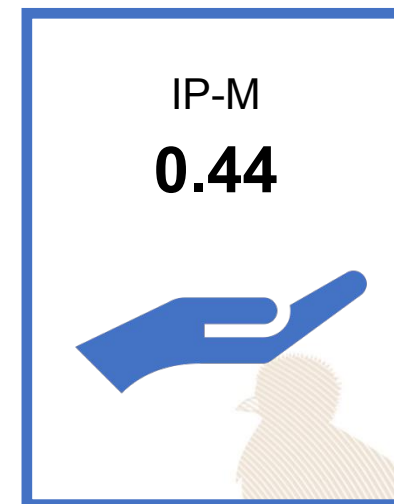

0.35

Vivienda

Materiales precarios en piso, techo y paredes;
Hacinamiento



0.42

Empleo

Trabajo infantil;
Empleo doméstico;
Trabajo no remunerado;
Categorías ocupacionales



0.14

Educación

Inasistencia escolar;
Rezago escolar;
Adultos sin escolaridad;
Adultos con menos de 6 años de escolaridad



0.24

Servicios básicos

Acceso restringido a agua;
Acceso restringido a saneamiento;
Sin energía eléctrica



0.91

Tecnología

Sin computadora en el hogar;
Sin internet en el hogar

Referencias:

Instituto Nacional de Estadística de Guatemala (INE). (2019). XII Censo Nacional de Población y VII de Vivienda. Disponible en línea: <https://www.censopoblacion.gt/>
Programa de las Naciones Unidas para el Desarrollo (PNUD). (2022). Informe Nacional de Desarrollo Humano. Disponible en línea: <https://indhguatemala.org/visualizacion/>

Comparación entre desempeño del municipio y el promedio departamental

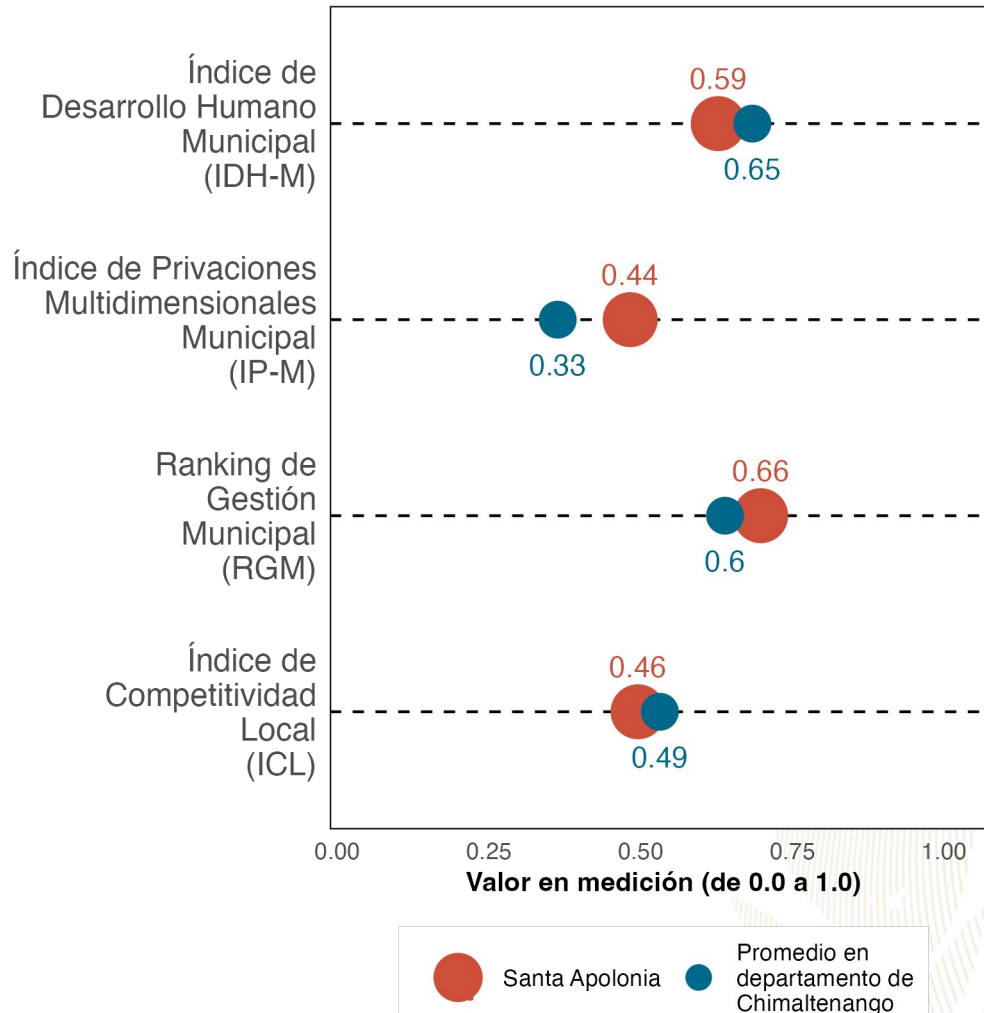

La gráfica compara el desempeño de **Santa Apolonia** con el promedio de los municipios de **Chimaltenango** en distintas mediciones de desarrollo. Los resultados son:

Índice de Desarrollo Humano Municipal (IDH-M): **0.59**. Puesto **16** de **16**.

Índice de Privaciones Multidimensionales Municipal (IP-M): **0.44**. Puesto **16** de **16**.

Ranking de gestión municipal (RGM): **0.66**. Puesto **9** de **16**.

Índice de Competitividad Local (ICL): **0.46**. Puesto **14** de **16**.

Referencias:

Fundación Para el Desarrollo de Guatemala (FUNDESA). (2022). Índice de Competitividad Local. Disponible en línea: <https://www.fundesa.org.gt/indices-y-evaluaciones-de-pais/indice-de-competitividad-local>
 Programa de las Naciones Unidas para el Desarrollo (PNUD). (2022). Informe Nacional de Desarrollo Humano. Disponible en línea: <https://indhguatemala.org/visualizacion/>
 Secretaría de Planificación y Programación de la Presidencia (SEGEPLAN). (2022). Ranking de la Gestión Municipal 2020-2021. Disponible en línea: <https://ranking.segeplan.gob.gt/visor/>

Brecha para cada indicador por área

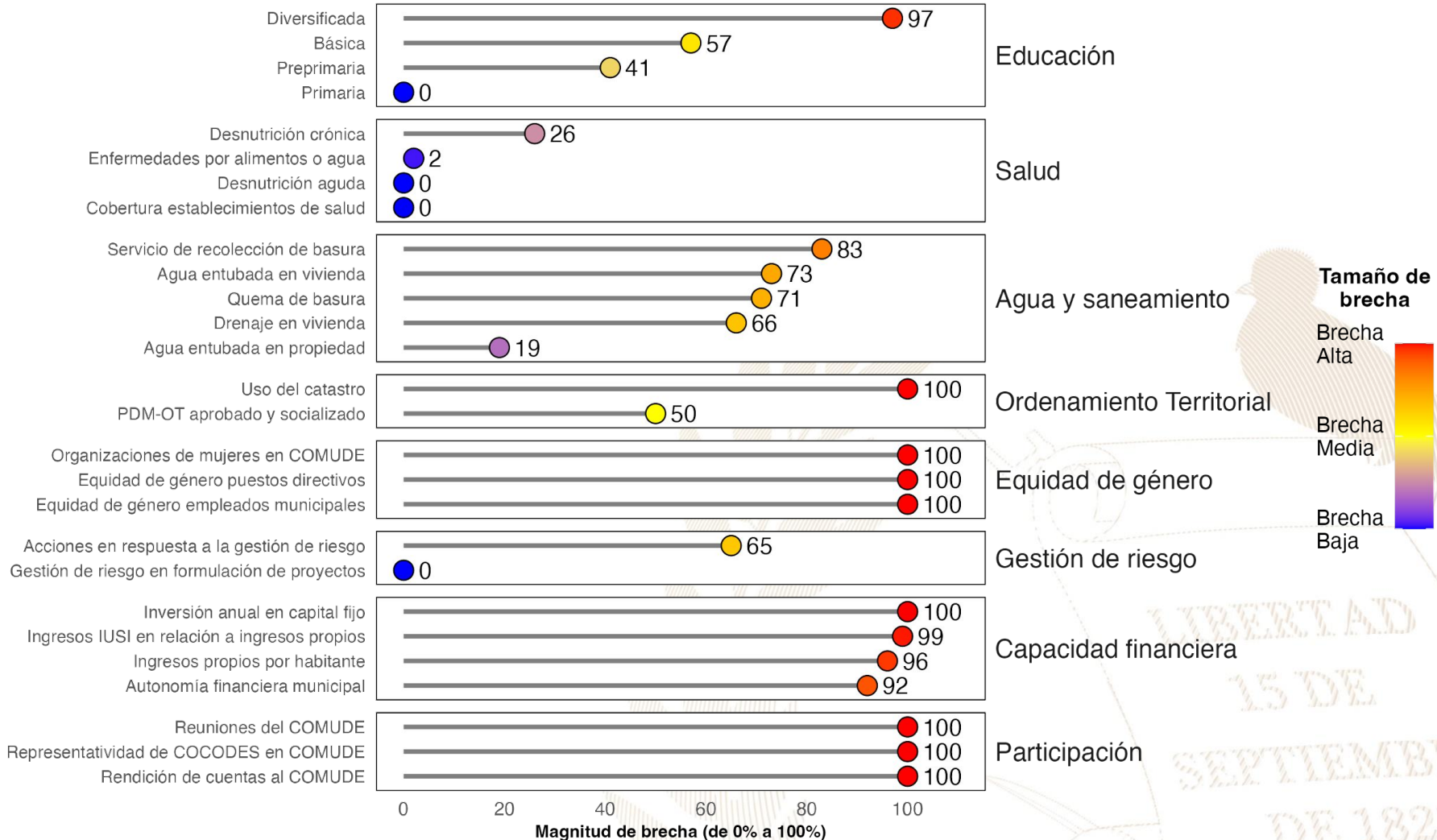

Referencias:

La selección de indicadores por área y la estimación de brechas para cada indicador se realizó con base en la información proporcionada a la Secretaría de Coordinación Ejecutiva de la Presidencia por los Ministerios de Educación y de Salud, así como en la información del Ranking de Gestión Municipal (SEGEPLAN, 2022) y el XII Censo Nacional de Población y VII de Vivienda (INE, 2019). Una brecha baja indica que hay poca necesidad de intervenir en el indicador. Una brecha media implica la necesidad de intervenir en el indicador para fortalecerlo. Una brecha alta implica mayor necesidad de intervenir para mejorar el desempeño en el indicador.

Instituto Nacional de Estadística de Guatemala (INE). (2019). XII Censo Nacional de Población y VII de Vivienda. Disponible en línea: <https://www.censopoblacion.gt/>

Secretaría de Planificación y Programación de la Presidencia (SEGEPLAN). (2022). Ranking de la Gestión Municipal 2020-2021. Disponible en línea: <https://ranking.segeplan.gob.gt/visor/>

Índice de Desarrollo Humano Municipal (IDH-M)

Si **Santa Apolonia** eliminara las brechas en los indicadores de desempeño listados en la gráfica anterior, **los cinco indicadores que tendrían mayor impacto en el IDH-M serían:** (a) autonomía financiera municipal, (b) ingresos propios por habitante, (c) educación diversificada, (d) agua entubada en vivienda y (e) educación básica.

IDH-M estimado si brecha se elimina

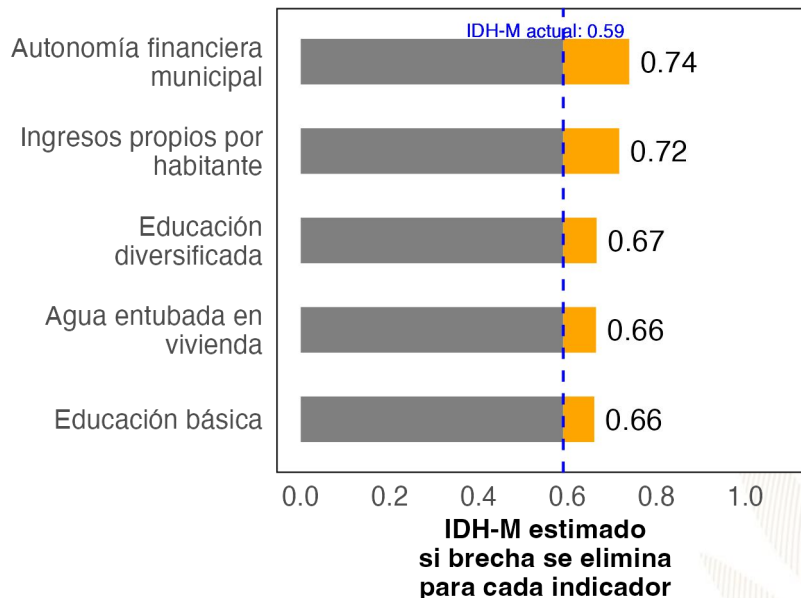

Ranking de Gestión Municipal (RGM)

Si **Santa Apolonia** eliminara las brechas en los indicadores de desempeño listados en la gráfica anterior, **los cinco indicadores que tendrían mayor impacto en el RGM serían:** (a) rendición de cuentas al COMUDE, (b) uso del catastro, (c) organizaciones de mujeres en COMUDE, (d) reuniones del COMUDE y (e) representatividad de COCODES en COMUDE.

RGM estimado si brecha se elimina

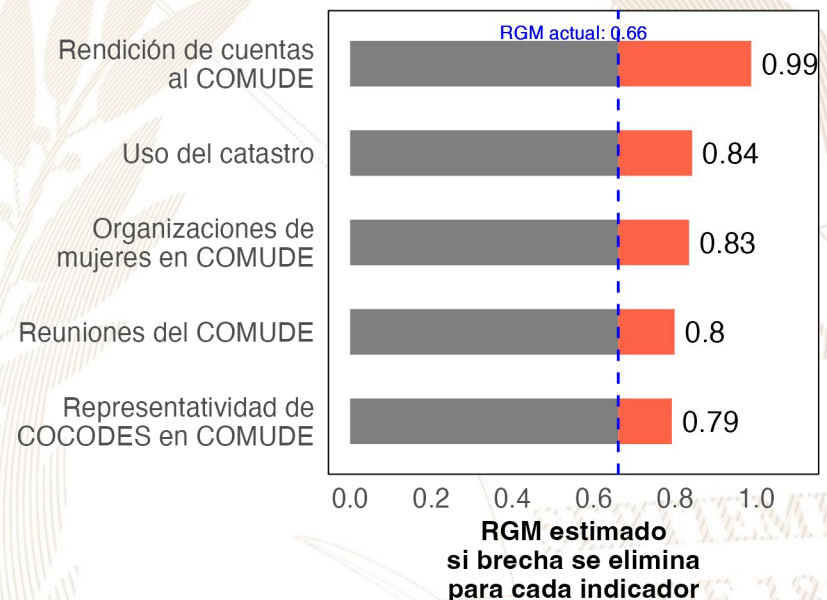

Referencias:

Para estimar el incremento en el desempeño se utilizó un modelo de regresión lineal tomando en cuenta la población, urbanización y etnicidad. Se considera que una brecha en un indicador de desarrollo ha sido eliminada si se reduce su valor actual a 0.
 Instituto Nacional de Estadística de Guatemala (INE). (2019). XII Censo Nacional de Población y VII de Vivienda. Disponible en línea: <https://www.censopoblacion.gt/>
 Programa de las Naciones Unidas para el Desarrollo (PNUD). (2022). Informe Nacional de Desarrollo Humano. Disponible en línea: <https://indhguatemala.org/visualizacion/>
 Secretaría de Planificación y Programación de la Presidencia (SEGEPLAN). (2022). Ranking de la Gestión Municipal 2020-2021. Disponible en línea: <https://ranking.segeplan.gob.gt/visor/>

Ranking Municipal

El Ranking de la Gestión Municipal (RGM) es un instrumento de asesoría creado para que los gobiernos locales, entidades de gobierno, cooperación internacional, academia y población en general cuenten con información precisa acerca de los avances y desafíos existentes en los principales temas de gestión municipal, a partir de la medición de 55 indicadores clasificados en 6 índices, que componen el índice de gestión municipal.

Departamento / Municipio	Resultados del Índice
Chimaltenango	
Santa Apolonia	
Índice de Información a la Ciudadanía	0.65
Índice de Servicios Públicos	0.41
Índice de Gestión Financiera	0.23
Índice de Gestión Administrativa	0.21
Índice de Gestión Estratégica	0.17
Índice de Participación Ciudadana	0.00





GOBIERNO de
GUATEMALA
DR. ALEJANDRO GIAMMATTEI

Un Presidente **MUNICIPALISTA**

10 GIRA PRESIDENCIAL

INFORME DE LOGROS

2020



2023

GOBIERNO CENTRAL A GOBIERNOS LOCALES

A nivel nacional

Año	No.	Producto público	Comunidad	Beneficiarios	Monto (Q)
2020	1	Becas de inglés para estudiantes y docentes	Todos	6,110	Q5,563,491.00
2021	2	Becas de inglés para estudiantes y docentes	Todos	2,887	Q762,320.00
2022	3	Becas de inglés para estudiantes y docentes	Todos	6,053	Q30,807,720.00
2023	4	Becas de inglés para estudiantes y docentes	Todos	8,087	Q42,676,821.00

A nivel departamento de Chimaltenango

Año	No.	Producto público	Comunidad	Beneficiarios	Monto (Q)
2020	1	Programa de Profesionalización de docentes PADEP	Kaqchikel	342	Q1.800.700.00
2020	2	Programa de Textos escolares del Nivel de Educación Preprimaria y Primaria	K'iche'. kaqchikel. mam. q'eqchi'. q'anjob'al. tz'utujil. ixil. achi. itza'. xinka. castellano	45749	Q623.160.96
2020	3	Programa de Becas de Inglés. para el fortalecimiento de las competencias lingüísticas	Todos	9	N/A
2021	4	Programa de Profesionalización de docentes PADEP	Kaqchikel	179	Q1.471.840.00
2021	5	Programa de Textos escolares del Nivel de Educación Preprimaria y Primaria	K'iche'. kaqchikel. mam. q'eqchi'. q'anjob'al. tz'utujil. ixil. achi.	39400	Q1.055.958.73
2021	6	Programa de Becas de Inglés. para el fortalecimiento de las competencias lingüísticas	Todos	93	N/A
2022	7	Programa de Profesionalización de docentes PADEP	Kaqchikel	146	Q1.751.040.00
2022	8	Programa de Textos escolares del Nivel de Educación Preprimaria y Primaria	K'iche'. Kaqchikel. Mam. Q'eqchi'. Q'anjob'al. Tz'utujil. Ixil. Achi. Poqomchi'. Ch'orti'. Popti'	7552	Q37.306.88
2022	9	Programa de Becas de Inglés. para el fortalecimiento de las competencias lingüísticas	Todos	238	N/A
2023	10	Programa de Profesionalización de docentes PADEP	Kaqchikel	278	Q910.250.00
2023	11	Programa de Textos escolares del Nivel de Educación Preprimaria y Primaria	K'iche'. kaqchikel. Mam. Q'eqchi'. Q'anjob'al. Tz'utujil. Ixil. Achi.	35896	Q1.142.438.55
2023	12	Programa de Becas de Inglés. para el fortalecimiento de las competencias lingüísticas	Todos	150	N/A

Santa Apolonia, Chimaltenango

Año	No.	Producto público	Comunidad	Beneficiarios	Monto (Q)
2020	1	Cuadernos De Trabajo Impresos Para Estudiantes Del Nivel Preprimario	Santa Apolonia	616	Q11,814.88
2020	2	Textos Impresos Para Estudiantes Del Nivel Primario	Santa Apolonia	616	Q36,417.30
2020	3	Establecimientos Del Nivel Preprimaria Atendidos Con Gratuidad	Santa Apolonia	593	Q11,860.00
2020	4	Establecimientos Del Nivel Primario Atendidos Con Gratuidad	Santa Apolonia	2,545	Q82,102.16
2020	5	Establecimientos Del Ciclo Básico Atendidos Con Gratuidad	Santa Apolonia	391	Q19,550.00
2020	6	Establecimientos Del Ciclo Diversificado Atendidos Con Gratuidad	Santa Apolonia	16	Q800.00
2020	7	Estudiantes Del Nivel Preprimario Beneficiados Con Útiles Escolares	Santa Apolonia	593	Q32,145.00
2020	8	Estudiantes Del Nivel Primario Beneficiados Con Útiles Escolares	Santa Apolonia	2,545	Q137,330.00
2020	9	Docentes Del Nivel Preprimario Beneficiados Con Valijas Didácticas	Santa Apolonia	25	Q5,500.00
2020	10	Docentes Del Nivel Primario Beneficiados Con Valijas Didácticas	Santa Apolonia	112	Q24,640.00
2020	11	Estudiantes del nivel preprimario atendidos con alimentación escolar	Santa Apolonia	582	Q471,551.87
2020	12	Estudiantes del nivel primario atendidos con alimentación escolar	Santa Apolonia	2,657	Q2,115,544.55
2020	13	Estudiantes del nivel preprimario del sector oficial atendidos en el sistema escolar (Monolingüe y bilingüe)	Santa Apolonia	592	Q2,350,639.19
2020	14	Estudiantes del nivel primario del sector oficial atendidos en el sistema escolar. (Monolingüe y Bilingüe)	Santa Apolonia	2,676	Q10,230,682.07
2020	15	Estudiantes del ciclo básico del sector oficial atendidos en el sistema escolar (Telesecundaria, nufed, oficial).	Santa Apolonia	374	N/A
2020	16	Estudiantes del ciclo diversificado del sector oficial atendidos en el sistema escolar. (Todas las ramas de enseñanzas)	Santa Apolonia	13	N/A

Santa Apolonia, Chimaltenango

Año	No.	Producto público	Comunidad	Beneficiarios	Monto (Q)
2021	17	Cuadernos De Trabajo Impresos Para Estudiantes Del Nivel Preprimario	Santa Apolonia	572	Q9,794.35
2021	18	Textos Impresos Para Estudiantes Del Nivel Primario	Santa Apolonia	1,927	Q31,121.63
2021	19	Establecimientos Del Nivel Preprimaria Atendidos Con Gratuidad	Santa Apolonia	723	Q26,035.28
2021	20	Establecimientos Del Nivel Primario Atendidos Con Gratuidad	Santa Apolonia	2,661	Q138,155.32
2021	21	Establecimientos Del Ciclo Básico Atendidos Con Gratuidad	Santa Apolonia	334	Q35,400.00
2021	22	Establecimientos Del Ciclo Diversificado Atendidos Con Gratuidad	Santa Apolonia	12	Q1,300.00
2021	23	Estudiantes Del Nivel Preprimario Beneficiados Con Útiles Escolares	Santa Apolonia	580	Q31,550.00
2021	24	Estudiantes Del Nivel Primario Beneficiados Con Útiles Escolares	Santa Apolonia	2,656	Q143,295.00
2021	25	Docentes Del Nivel Preprimario Beneficiados Con Valijas Didácticas	Santa Apolonia	25	Q5,720.00
2021	26	Docentes Del Nivel Primario Beneficiados Con Valijas Didácticas	Santa Apolonia	114	Q25,520.00
2021	27	Estudiantes del nivel preprimario atendidos con alimentación escolar	Santa Apolonia	721	Q497,566.86
2021	28	Estudiantes del nivel primario atendidos con alimentación escolar	Santa Apolonia	2,662	Q1,947,162.14
2021	29	Estudiantes del nivel preprimario del sector oficial atendidos en el sistema escolar (Monolingüe y bilingüe)	Santa Apolonia	731	Q2,560,426.64
2021	30	Estudiantes del nivel primario del sector oficial atendidos en el sistema escolar. (Monolingüe y Bilingüe)	Santa Apolonia	2,706	Q12,016,774.32
2021	31	Estudiantes del ciclo básico del sector oficial atendidos en el sistema escolar (Telesecundaria, nufed, oficial).	Santa Apolonia	334	N/A
2021	32	Estudiantes del ciclo diversificado del sector oficial atendidos en el sistema escolar. (Todas las ramas de enseñanzas)	Santa Apolonia	12	N/A
2021	33	Estudiantes del programa de modalidades flexibles atendidos	Santa Apolonia	2	N/A
2021	34	Estudiantes del Programa Nacional de Educación Alternativa, PRONEA, atendidos	Santa Apolonia	4	N/A

Santa Apolonia, Chimaltenango

Año	No.	Producto público	Comunidad	Beneficiarios	Monto (Q)
2022	35	Cuadernos De Trabajo Impresos Para Estudiantes Del Nivel Preprimario	Santa Apolonia	696	Q11,518.80
2022	36	Textos Impresos Para Estudiantes Del Nivel Primario	Santa Apolonia	2,709	Q129,408.93
2022	37	Establecimientos Del Nivel Preprimaria Atendidos Con Gratuidad	Santa Apolonia	720	Q29,196.38
2022	38	Establecimientos Del Nivel Primario Atendidos Con Gratuidad	Santa Apolonia	2,651	Q159,404.43
2022	39	Establecimientos Del Ciclo Básico Atendidos Con Gratuidad	Santa Apolonia	334	Q30,800.00
2022	40	Establecimientos Del Ciclo Diversificado Atendidos Con Gratuidad	Santa Apolonia	12	Q1,000.00
2022	41	Estudiantes Del Nivel Preprimaria Con Cobertura De Seguro Médico Escolar	Santa Apolonia	753	Q64,613.59
2022	42	Estudiantes Del Nivel Primaria Con Cobertura De Seguro Médico Escolar	Santa Apolonia	2,743	Q235,497.44
2022	43	Estudiantes Del Nivel Preprimario Beneficiados Con Útiles Escolares	Santa Apolonia	720	Q39,116.04
2022	44	Estudiantes Del Nivel Primario Beneficiados Con Útiles Escolares	Santa Apolonia	2,660	Q143,378.92
2022	45	Estudiantes Del Ciclo Básico Beneficiados Con Útiles Escolares	Santa Apolonia	25	Q11,591.52
2022	46	Docentes Del Nivel Primario Beneficiados Con Valijas Didácticas	Santa Apolonia	113	Q50,816.26
2022	47	Estudiantes del nivel preprimario atendidos con alimentación escolar	Santa Apolonia	753	Q800,258.28
2022	48	Estudiantes del nivel primario atendidos con alimentación escolar	Santa Apolonia	2,711	Q2,919,354.84
2022	49	Estudiantes del nivel preprimario del sector oficial atendidos en el sistema escolar (Monolingüe y bilingüe)	Santa Apolonia	755	Q2,626,252.73
2022	50	Estudiantes del nivel primario del sector oficial atendidos en el sistema escolar. (Monolingüe y Bilingüe)	Santa Apolonia	2,796	Q13,262,863.19
2022	51	Estudiantes del ciclo básico del sector oficial atendidos en el sistema escolar (Telesecundaria, nufed, oficial).	Santa Apolonia	294	N/A
2022	52	Estudiantes del ciclo diversificado del sector oficial atendidos en el sistema escolar. (Todas las ramas de enseñanzas)	Santa Apolonia	8	N/A
2022	53	Estudiantes del programa de modalidades flexibles atendidos	Santa Apolonia	5	N/A
2022	54	Estudiantes del Programa Nacional de Educación Alternativa, PRONEA, atendidos	Santa Apolonia	3	N/A

Santa Apolonia, Chimaltenango

Año	No.	Producto público	Comunidad	Beneficiarios	Monto (Q)
2023	55	Cuadernos De Trabajo Impresos Para Estudiantes Del Nivel Preprimario	Santa Apolonia	714	Q13,466.04
2023	56	Textos Impresos Para Estudiantes Del Nivel Primario	Santa Apolonia	1,495	Q14,776.58
2023	57	Establecimientos Del Nivel Preprimaria Atendidos Con Gratuidad	Santa Apolonia	697	Q28,545.50
2023	58	Establecimientos Del Nivel Primario Atendidos Con Gratuidad	Santa Apolonia	2,824	Q152,315.68
2023	59	Establecimientos Del Ciclo Básico Atendidos Con Gratuidad	Santa Apolonia	282	Q28,250.00
2023	60	Establecimientos Del Ciclo Diversificado Atendidos Con Gratuidad	Santa Apolonia	3	Q150.00
2023	61	Estudiantes Del Nivel Preprimaria Con Cobertura De Seguro Médico Escolar	Santa Apolonia	744	Q57,635.82
2023	62	Estudiantes Del Nivel Primaria Con Cobertura De Seguro Médico Escolar	Santa Apolonia	2,891	Q221,936.08
2023	63	Estudiantes Del ciclo básico Con Cobertura De Seguro Médico Escolar	Santa Apolonia	294	Q18,671.71
2023	64	Estudiantes Del ciclo diversificado Con Cobertura De Seguro Médico Escolar	Santa Apolonia	5	Q392.28
2023	65	Estudiantes Del Nivel Preprimario Beneficiados Con Útiles Escolares	Santa Apolonia	695	Q37,745.75
2023	66	Estudiantes Del Nivel Primario Beneficiados Con Útiles Escolares	Santa Apolonia	2,849	Q153,505.30
2023	67	Estudiantes Del Ciclo Básico Beneficiados Con Útiles Escolares	Santa Apolonia	282	Q28,200.00
2023	68	Estudiantes Del Ciclo Diversificado Beneficiados Con Útiles Escolares	Santa Apolonia	3	Q300.00
2023	69	Docentes Del Nivel Preprimario Beneficiados Con Valijas Didácticas	Santa Apolonia	26	Q12,264.60
2023	70	Docentes Del Nivel Primario Beneficiados Con Valijas Didácticas	Santa Apolonia	117	Q53,470.40
2023	71	Docentes Del Ciclo Básico Beneficiados Con Valijas Didácticas	Santa Apolonia	12	Q5,280.00
2023	72	Docentes Del Ciclo Diversificado Beneficiados Con Valijas Didácticas	Santa Apolonia	1	Q440.00
2023	73	Estudiantes del nivel preprimario atendidos con alimentación escolar	Santa Apolonia	737	Q689,879.04
2023	74	Estudiantes del nivel primario atendidos con alimentación escolar	Santa Apolonia	2,851	Q2,734,008.76
2023	75	Estudiantes del nivel medio atendidos con alimentación escolar	Santa Apolonia	283	Q181,820.00
2023	76	Estudiantes del nivel preprimario del sector oficial atendidos en el sistema escolar (Monolingüe y bilingüe)	Santa Apolonia	735	Q1,978,057.88
2023	77	Estudiantes del nivel primario del sector oficial atendidos en el sistema escolar. (Monolingüe y Bilingüe)	Santa Apolonia	2,852	Q9,691,182.42
2023	78	Estudiantes del ciclo básico del sector oficial atendidos en el sistema escolar (Telesecundaria, nufed, oficial).	Santa Apolonia	285	N/A
2023	79	Estudiantes del Programa Nacional de Educación Alternativa, PRONEA, atendidos	Santa Apolonia	7	N/A

Santa Apolonia, Chimaltenango

Año	No.	Producto público	Comunidad	Beneficiarios	Monto (Q)
2020	1	BONO EDUCACIÓN	N/A	42	Q37,800.00
	2	BONO NIÑAS Y ADOLESCENTES EN EDUCACIÓN	N/A	33	Q27,000.00
	3	BONO SALUD	N/A	73	Q62,100.00
	4	BONO SALUD DE 0 A 2 AÑOS	N/A	56	Q118,800.00
	5	BECA EDUCACIÓN MEDIA	N/A	13	Q32,500.00
	6	BECA EDUCACIÓN SUPERIOR	N/A	2	Q2,000.00
	7	BECA SOCIAL ARTESANO	CHIQUEX	1	Q1,200.00
	8		CHUACACAY	3	Q3,600.00
	9		CHUANTONIO	2	Q2,400.00
	10		CRUSINCOY	1	Q1,200.00
	11		PACUTAN	1	Q1,200.00
	12		PARAJBEY	4	Q4,800.00
	13		PATZAJ	1	Q1,200.00
	14		SAN LUCAS CHOATACAJ	4	Q4,800.00
	15		SANTA APOLONIA	1	Q1,200.00
	16		XEABAJ	6	Q7,200.00
	17		XECOIL	2	Q2,400.00
	18		XEJUL	1	Q1,200.00
	19		XEPANIL	2	Q2,400.00

Santa Apolonia, Chimaltenango

Año	No.	Producto público	Comunidad	Beneficiarios	Monto (Q)
2021	20	BONO EDUCACIÓN	N/A	28	Q56,700.00
	21	BONO NIÑAS Y ADOLESCENTES EN EDUCACIÓN	N/A	21	Q43,200.00
	22	BONO SALUD	N/A	84	Q126,900.00
	23	BONO SALUD DE 0 A 2 AÑOS	N/A	11	Q27,600.00
	24	BECA EDUCACIÓN MEDIA	N/A	9	Q20,000.00
	25	BECA SOCIAL ARTESANO	CHIPATA	2	Q2,400.00
	26		CHUACHUN	1	Q1,200.00
	27		CHUAPARAL 1	3	Q3,600.00
	28		CUJULYA	2	Q2,400.00
	29		LA VEGA	5	Q6,000.00
	30		SAN LUCAS CHOATACAJ	4	Q4,800.00
	31		SANJAY	1	Q1,200.00
	32		SANTA APOLONIA	5	Q6,000.00
	33		XEABAJ	1	Q1,200.00
	34		XECOIL	3	Q3,600.00
	35	XECUBAL	1	Q1,200.00	
	36	ZONA 1 SECTOR LA GARITA	3	Q3,600.00	

Santa Apolonia, Chimaltenango

Año	No.	Producto público	Comunidad	Beneficiarios	Monto (Q)
2022	37	BONO EDUCACIÓN	N/A	45	Q116,700.00
	38	BONO SALUD	N/A	60	Q173,700.00
	39	PROGRAMA SOCIAL PARA LA ATENCION A NIÑAS Y ADOLESCENTES EMBARAZADAS O MADRES VICTIMAS DE VIOLENCIA SEXUAL MENORES DE 14 AÑOS CUYOS CASOS HAYAN SIDO JUDICIALIZADOS	TZANJAY	1	Q15,000.00
	40	BECA EDUCACIÓN MEDIA	N/A	7	Q15,500.00
	41	BECA EDUCACIÓN SUPERIOR	N/A	N/A	N/A
	42	PROGRAMA COMEDOR SOCIAL	N/A	N/A	N/A
	43	PROGRAMA SOCIAL JÓVENES PROTAGONISTAS	N/A	N/A	N/A
	44	BECA SOCIAL ARTESANO	CHIPATA	6	Q7,200.00
	45		CHIQUEX	1	Q400.00
	46		CHUANTONIO	3	Q3,600.00
	47		CHUAPARAL 2	1	Q1,200.00
	48		CHUCUBAL	1	Q1,200.00
	49		CUJULYA	1	Q1,200.00
	50		LA VEGA	1	Q1,200.00
	51		SAN LUCAS CHOATACAJ	1	Q1,200.00
	52		SANTA APOLONIA	10	Q12,000.00
	53		XEABAJ	3	Q3,600.00
	54		XECOIL	1	Q1,200.00
	55		XECUBAL	2	Q2,400.00
	56		XEJUL	1	Q1,200.00
57	XEPANIL		5	Q4,400.00	
58	XESAJCAP	2	Q1,600.00		

Santa Apolonia, Chimaltenango

Año	No.	Producto público	Comunidad		
2023	59	BONO EDUCACIÓN	N/A	61	Q101,100.00
	60	BONO SALUD	N/A	32	Q61,500.00
	61	BONO SALUD DE 0 A 2 AÑOS	N/A	1	Q2,100.00
	62	PROGRAMA SOCIAL PARA LA ATENCION A NIÑAS Y ADOLESCENTES EMBARAZADAS O MADRES VICTIMAS DE VIOLENCIA SEXUAL MENORES DE 14 AÑOS CUYOS CASOS HAYAN SIDO JUDICIALIZADOS	TZANJAY	1	Q10,500.00
	63	BECA EDUCACIÓN MEDIA	N/A	11	Q22,000.00

No.	Producto público	Comunidad	Beneficiarios	Monto (Q)
1	BONO FAMILIA	N/A	2,585	Q5,761,000.00

PROYECCIÓN 2024 PROGRAMA SOCIAL "BECA SOCIAL"

No.	Producto público	Comunidad	Beneficiarios
1	BECA SOCIAL EDUCACIÓN MEDIA	N/A	7

Santa Apolonia, Chimaltenango

No.	Producto Público				
1	<p>Atención de consultas relacionadas al uso del Sistema de Contabilidad Integrada de Gobiernos Locales -SICOIN GL- y del Sistema Servicios GL, por los medios disponibles, sea vía telefónica, correo electrónico, mesa de ayuda y en Oficinas Regionales de Atención Municipal, que han sido realizadas por los empleados municipales con los siguientes perfiles:</p> <table border="1" data-bbox="278 582 1864 1196"> <thead> <tr> <th data-bbox="278 586 1058 639">SICOIN GL</th> <th data-bbox="1058 586 1864 639">Servicios GL</th> </tr> </thead> <tbody> <tr> <td data-bbox="278 639 1058 1196"> <ul style="list-style-type: none"> - Director AFIM - Encargado de Contabilidad - Encargado de Presupuesto - Encargado de Tesorería - Encargado de Planes - Encargado de Contratos - Gestión de Ingresos - Gestión Presupuestaria - Gestión de Préstamos y donaciones - Alcalde - Asesor Municipal - Creación de Unidad Solicitante, entre otros </td> <td data-bbox="1058 639 1864 1196"> <ul style="list-style-type: none"> - Administración Municipal - Gestor Documento de Cobro - Gestor Municipal - Nuevo Cajero General - Nuevo Cajero Receptor - Nuevo Gerente de Agua - Nuevo Gerente de Arbitrios - Nuevo Gestor de IUSI - Perfil Cajero General PMT - Perfil Gestión PMT - Registro Lecturas de Agua - Solicitud Cuenta Corriente Anual, entre otros. </td> </tr> </tbody> </table>	SICOIN GL	Servicios GL	<ul style="list-style-type: none"> - Director AFIM - Encargado de Contabilidad - Encargado de Presupuesto - Encargado de Tesorería - Encargado de Planes - Encargado de Contratos - Gestión de Ingresos - Gestión Presupuestaria - Gestión de Préstamos y donaciones - Alcalde - Asesor Municipal - Creación de Unidad Solicitante, entre otros 	<ul style="list-style-type: none"> - Administración Municipal - Gestor Documento de Cobro - Gestor Municipal - Nuevo Cajero General - Nuevo Cajero Receptor - Nuevo Gerente de Agua - Nuevo Gerente de Arbitrios - Nuevo Gestor de IUSI - Perfil Cajero General PMT - Perfil Gestión PMT - Registro Lecturas de Agua - Solicitud Cuenta Corriente Anual, entre otros.
SICOIN GL	Servicios GL				
<ul style="list-style-type: none"> - Director AFIM - Encargado de Contabilidad - Encargado de Presupuesto - Encargado de Tesorería - Encargado de Planes - Encargado de Contratos - Gestión de Ingresos - Gestión Presupuestaria - Gestión de Préstamos y donaciones - Alcalde - Asesor Municipal - Creación de Unidad Solicitante, entre otros 	<ul style="list-style-type: none"> - Administración Municipal - Gestor Documento de Cobro - Gestor Municipal - Nuevo Cajero General - Nuevo Cajero Receptor - Nuevo Gerente de Agua - Nuevo Gerente de Arbitrios - Nuevo Gestor de IUSI - Perfil Cajero General PMT - Perfil Gestión PMT - Registro Lecturas de Agua - Solicitud Cuenta Corriente Anual, entre otros. 				

Santa Apolonia, Chimaltenango

No.	Producto Público		
2	<p>Realización de eventos de capacitación de acuerdo a necesidades identificadas en la municipalidad con los temas indicados a continuación:</p> <table border="1" data-bbox="278 496 1864 1053"> <tr> <td data-bbox="278 496 1051 1053"> <ul style="list-style-type: none"> a) Cierre contable y apertura de ejercicio fiscal 2023 (Inicialización de Saldos) b) Generalidades presupuestarias c) Actualizaciones al MAFIM- 2a. Edición d) Revisión y Análisis de Reportes de Gestión y Ejecución Presupuestaria e) Módulo del IUSI en Servicios GL f) Módulo de Arbitrios en Servicios GL g) Planificación y Formulación Presupuestaria enfocado a GpR -SICOIN GL- h) Planificación (Facebook live) i) Planificación y Presupuesto por Resultados </td> <td data-bbox="1051 496 1864 1053"> <ul style="list-style-type: none"> j) Módulo de Caja -Servicios GL- k) Uso del Sistema Soporte GL l) Reportes Financieros m) Préstamos, Donaciones y Convenios n) Módulo de Agua en Servicios GL o) Errores más comunes que se generan al elaborar un Presupuesto p) Módulo de Contratos q) Formulación Presupuestaria de Ingresos y egresos (Facebook live) r) Procesamiento Electrónico de Medios de Pago, entre otros. </td> </tr> </table>	<ul style="list-style-type: none"> a) Cierre contable y apertura de ejercicio fiscal 2023 (Inicialización de Saldos) b) Generalidades presupuestarias c) Actualizaciones al MAFIM- 2a. Edición d) Revisión y Análisis de Reportes de Gestión y Ejecución Presupuestaria e) Módulo del IUSI en Servicios GL f) Módulo de Arbitrios en Servicios GL g) Planificación y Formulación Presupuestaria enfocado a GpR -SICOIN GL- h) Planificación (Facebook live) i) Planificación y Presupuesto por Resultados 	<ul style="list-style-type: none"> j) Módulo de Caja -Servicios GL- k) Uso del Sistema Soporte GL l) Reportes Financieros m) Préstamos, Donaciones y Convenios n) Módulo de Agua en Servicios GL o) Errores más comunes que se generan al elaborar un Presupuesto p) Módulo de Contratos q) Formulación Presupuestaria de Ingresos y egresos (Facebook live) r) Procesamiento Electrónico de Medios de Pago, entre otros.
<ul style="list-style-type: none"> a) Cierre contable y apertura de ejercicio fiscal 2023 (Inicialización de Saldos) b) Generalidades presupuestarias c) Actualizaciones al MAFIM- 2a. Edición d) Revisión y Análisis de Reportes de Gestión y Ejecución Presupuestaria e) Módulo del IUSI en Servicios GL f) Módulo de Arbitrios en Servicios GL g) Planificación y Formulación Presupuestaria enfocado a GpR -SICOIN GL- h) Planificación (Facebook live) i) Planificación y Presupuesto por Resultados 	<ul style="list-style-type: none"> j) Módulo de Caja -Servicios GL- k) Uso del Sistema Soporte GL l) Reportes Financieros m) Préstamos, Donaciones y Convenios n) Módulo de Agua en Servicios GL o) Errores más comunes que se generan al elaborar un Presupuesto p) Módulo de Contratos q) Formulación Presupuestaria de Ingresos y egresos (Facebook live) r) Procesamiento Electrónico de Medios de Pago, entre otros. 		
3	<p>Capacitación en temas relacionados a las finanzas municipales, análisis e interpretación de indicadores financieros, según las siguientes metodologías:</p> <ul style="list-style-type: none"> a) Índice Consolidado Financiero Municipal -ICFM- b) Ficha de seguimiento del -ICFM- e Informe -ICFM- año finalizado. c) Diagnóstico para el Fortalecimiento de las Finanzas Municipales. 		

Santa Apolonia, Chimaltenango

No.	Producto Público
4	Elaboración y actualización de Guías de Usuario del Sistema de Contabilidad Integrada de Gobiernos Locales -SICOIN GL- y del Sistema Servicios GL las cuales se encuentran disponibles en el Portal de Gobiernos Locales en el siguiente enlace: https://portalgl.minfin.gob.gt seleccionando las opciones "Biblioteca Virtual", "Guías y Manuales", "Guías Sicoingl", "Guías Servicios GL", entre otras.
5	Manual de Administración Financiera Integrada Municipal -MAFIM- (Segunda Edición) el cual contiene la actualización de normas, procedimientos técnicos, administrativos y financieros que fortalecen los procesos de la gestión financiera municipal, favorece el control interno, la administración y el uso eficiente y eficaz de los recursos públicos, contribuyendo a la transparencia del gasto y la rendición de cuentas, éste se encuentra disponible en el Portal de Gobiernos Locales en el siguiente enlace: https://portalgl.minfin.gob.gt seleccionando las opciones "Biblioteca Virtual", "Guías y Manuales", "Manuales", "Manual de Administración Financiera Integrada Municipal (2a. Edición) 2022".
6	Tablero de Resultados del índice Consolidado Financiero Municipal -ICFM- el cual es un instrumento de análisis, monitoreo y evaluación que permite a través de indicadores financieros según la metodología, conocer las fortalezas y áreas de oportunidad de la gestión financiera municipal, útil para la toma de decisiones de las autoridades y funcionarios municipales, éste se encuentra disponible en el Portal de Gobiernos Locales en el siguiente enlace: https://portalgl.minfin.gob.gt seleccionando las opciones "Indicadores" y luego "ICFM".

Santa Apolonia, Chimaltenango

No.	Producto Público
7	<p>Ficha de Seguimiento a la Gestión Financiera Municipal en la cual se pueden visualizar los resultados de la gestión financiera de los últimos dos años para realizar análisis comparativo y el seguimiento durante el ejercicio fiscal vigente de manera mensual, permitiendo a las autoridades y funcionarios municipales identificar fortalezas y oportunidades de mejora que orienten la labor para establecer estrategias de fortalecimiento financiero municipal; asimismo se pone a disposición el Informe ICFM año finalizado, el cual muestra el análisis general de los resultados de la gestión financiera del ejercicio fiscal finalizado. Ambos instrumentos se encuentran disponibles dentro del Sistema de Contabilidad Integrada de Gobiernos Locales -SICOINGL- en la siguiente ruta: "Ejecución", "Reportes Financieros", "Ficha de Seguimiento Municipal", "Informe ICFM año finalizado".</p>
8	<p>Tablero que muestra la ejecución presupuestaria de la municipalidad desde la perspectiva de los Objetivos de Desarrollo Sostenible -ODS-, Ejes del Plan Nacional de Desarrollo, Prioridades Nacionales, Metas Estratégicas de Desarrollo y Resultados Estratégicos, los cuales se pueden consultar desde el Portal de Gobiernos Locales en el siguiente enlace: https://portalgl.minfin.gob.gt seleccionando las opciones "Indicadores" y luego "Objetivos de Desarrollo Sostenible".</p>

Santa Apolonia, Chimaltenango

No.	Producto Público	
9	Implementación de las siguientes herramientas informáticas y metodologías:	
	a) Sistema de Contabilidad Integrada de Gobiernos Locales -SICOIN GL-	X Implementada
	b) Sistema Servicios GL	X Implementada
	c) Aplicación (APP) Móvil para Toma de Lecturas de Agua	Por implementar
	d) Generación de Boleto de Ornato Masivo	Por implementar
	e) Metodología del Índice Consolidado Financiero Municipal -ICFM-	X Implementada
	f) Metodología "Diagnóstico para el Fortalecimiento de las Finanzas Municipales"	X Implementada
	g) Metodología "Gestión por Resultados"	Por implementar
	h) Cobro de servicios municipales con tarjeta de crédito y débito	Por implementar
	i) Cobro de servicios municipales a través de BANCAMUNI	Por implementar
	j) Cuenta Única del Tesoro Municipal -CUT-	X Implementada

Santa Apolonia, Chimaltenango

Año	No.	Producto público	Beneficiarios	Monto (Q)
2020	1	Programa del Aporte Económico del Adulto Mayor (Activos)	283	Q1,274,800.00
2020	2	Programa del Aporte Económico del Adulto Mayor (Nuevos Beneficiarios)	19	N/A
2021	3	Programa del Aporte Económico del Adulto Mayor (Activos)	343	Q1,333,600.00
2021	4	Programa del Aporte Económico del Adulto Mayor (Nuevos Beneficiarios)	80	N/A
2022	5	Programa del Aporte Económico del Adulto Mayor (Activos)	406	Q2,225,600.00
2022	6	Programa del Aporte Económico del Adulto Mayor (Nuevos Beneficiarios)	87	N/A
2023	7	Programa del Aporte Económico del Adulto Mayor (Activos)	468	Q1,630.500.00
2023	8	Programa del Aporte Económico del Adulto Mayor (Nuevos Beneficiarios)	88	N/A

No.	Producto público	Comunidad	Aportes	Monto (Q)
1	Programa del Aporte Económico del Adulto Mayor	Santa Apolonia	14,297	Q6,464,500.00

Santa Apolonia, Chimaltenango

No.	Producto público	Comunidad	Beneficiarios	Monto (Q)
1	Identificación de Hogares Sin Energía	Santa Apolonia	N/I	Q3,998.00
		TOTAL	N/I	Q3,998.00

Santa Apolonia, Chimaltenango

No.	Producto público	Comunidad	Beneficiarios	Monto (Q)
1	Familias Beneficiadas Con Subsidio Para La Vivienda	Santa Apolonia	23	Q805,000.00



Santa Apolonia, Chimaltenango

Año	No.	Producto público	Comunidad	Beneficiarios	Monto (Q)
2020	1	Capacitaciones	Santa Apolonia	6	Q582.60
2020	2	Jornadas de Limpieza	Santa Apolonia	200	Q983.90
2020	3	Instrumentos Ambientales Públicos	Santa Apolonia	24,031	Q10,571,589.76
2020	4	Instrumentos Ambientales Privados	Santa Apolonia	6	N/A
2021	5	Capacitaciones	Santa Apolonia	70	Q1,165.20
2021	6	Jornadas de Limpieza	Casco urbano, Chuatonio	2,600	Q1,967.80
2021	7	Instrumentos Ambientales Públicos	Santa Apolonia	24,031	Q9,848,560.59
2021	8	Instrumentos Ambientales Privados	Santa Apolonia	6	N/A
2022	9	Reforestación	Chuantonio	2,000	Q5,251.71
2022	10	Capacitaciones	Santa Apolonia	40	Q582.60

Santa Apolonia, Chimaltenango

Año	No.	Producto público	Comunidad	Beneficiarios	Monto (Q)
2022	11	Jornadas de Limpieza	Casco urbano	200	Q983.90
2022	12	Instrumentos Ambientales Públicos	Santa Apolonia	24,031	Q3,157,602.00
2022	13	Instrumentos Ambientales Privados	Santa Apolonia	5	N/A
2023	14	Reforestación	Astillero municipal Chuantonio, Aldea Xepanil	525	Q1,357.18
2023	15	Capacitaciones	Santa Apolonia	6	Q582.60
2023	16	Instrumentos Ambientales Públicos	Santa Apolonia	24,031	Q461,081.40
2023	17	Instrumentos Ambientales Privados	Santa Apolonia	2	N/A

Santa Apolonia, Chimaltenango

Año	No.	Producto público	Comunidad	Beneficiarios	Monto (Q)
2020	1	Asistencia y dotación de alimentos	N/I	270	Q87,885.00
	2	Regulación del patrimonio productivo agropecuario	N/I	1,248	Q57,213.43
2021	1	Asistencia y dotación de alimentos	N/I	66	Q27,372.84
	2	Regulación del patrimonio productivo agropecuario	N/I	920	Q67,164.28
	3	Seguro agropecuario / agrícola catastrófico	N/I	16	Q8,676.86
2022	1	Asistencia y dotación de alimentos	N/I	9	Q3,465.00
	2	Entrega de estipendios para el establecimiento de huertos familiares, para reactivación de unidades productivas; y para conservación de suelos y agua	N/I	321	Q321,000.00
	3	Regulación del patrimonio productivo agropecuario	N/I	965	Q118,055.34
	4	Seguro agropecuario / agrícola catastrófico	N/I	102	Q55,109.38
2023	1	Asistencia y dotación de alimentos	N/I	1,766	Q397,350.00
	2	Regulación del patrimonio productivo agropecuario	N/I	1,016	Q116,509.79
	3	Seguro agropecuario / agrícola catastrófico	N/I	16	Q8,477.57

Santa Apolonia, Chimaltenango

Dirección General del Deporte y la Recreación

Año	No.	Producto público	Comunidad	Beneficiarios	Monto (Q)
2021	1	000-030 Festivales deportivos, recreativos y otros eventos de carácter especial, realizados para promover el acceso a la actividad física y la recreación	Santa Apolonia	N/I	N/A
2022	2	000-024 Personas beneficiadas con actividades deportivas no escolares, no federadas y de recreación	Santa Apolonia	200	N/A
2022	3	000-030 Festivales deportivos, recreativos y otros eventos de carácter especial, realizados para promover el acceso a la actividad física y la recreación	Santa Apolonia	N/I	N/A

Santa Apolonia, Chimaltenango

No.	Producto público	Comunidad	Beneficiarios	Monto (Q)
1	Patrullajes policiales a pie	Santa Apolonia	24,031 personas	Q131,691.80
2	Patrullajes policiales en vehículos	Santa Apolonia	24,031 personas	Q53,417.93
3	Patrullajes policiales en motocicletas	Santa Apolonia	24,031 personas	Q19,982.80
4	Patrullajes policiales en bicicletas	Santa Apolonia	24,031 personas	Q727.43
5	Atención a personas agredidas	Santa Apolonia	24,031 personas	Q147,887.16
6	Patrullajes policiales	Santa Apolonia	24,031 personas	Q175,876.67
7	Operativos policiales	Santa Apolonia	24,031 personas	Q173,753.33
8	Patrullajes policiales en mercados	Santa Apolonia	24,031 personas	Q24,400.03
9	Patrullajes policiales en protección a la naturaleza	Santa Apolonia	24,031 personas	Q24,260.83
10	Operativos policiales en protección a la naturaleza	Santa Apolonia	24,031 personas	Q3,677.50
11	Seguridad a personalidades, edificios y entidades	Santa Apolonia	24,031 personas	Q33,091.82
12	Servicios policiales para mantener y resguardar el orden público	Santa Apolonia	24,031 personas	Q34,627.09

Santa Apolonia, Chimaltenango

No.	Producto público	Comunidad	Beneficiarios	Monto (Q)
13	Operativos policiales especializados para el control de homicidios	Santa Apolonia	24,031 personas	Q173,210.27
14	Patrullajes policiales motorizados en áreas focalizadas para la reducción de homicidios	Santa Apolonia	24,031 personas	Q82,717.57
15	Atención a mujeres víctimas de violencia con asesoría y acompañamiento policial	Santa Apolonia	24,031 personas	Q101.73
16	Asesoría y acompañamiento policial a mujeres víctimas de violencia	Santa Apolonia	24,031 personas	Q13,652.09
17	Operativos policiales para el control del expendio y consumo de bebidas alcohólicas, fermentadas o destiladas	Santa Apolonia	24,031 personas	Q2,756.39
18	Puestos policiales fijos para la prevención de extorsiones	Santa Apolonia	24,031 personas	Q129.03
19	Atención de denuncias recibidas por extorsión	Santa Apolonia	24,031 personas	Q136.37

Santa Apolonia, Chimaltenango

No.	Producto público	Comunidad	Beneficiarios	Monto (Q)
1	Operaciones Terrestres	Santa Apolonia	771,887*	Q104,954,649.75*
2	Operaciones Terrestres	Santa Apolonia	771,887*	Q87,875,390.00*

*Los datos corresponden a nivel Departamental

Santa Apolonia, Chimaltenango

No.	Producto público	Comunidad	Beneficiarios	Monto (Q)
1	Conformación del banco de alimentos de la COMUSAN para niños con DA	Todo el municipio	25	N/A
2	Entrega de asistencia alimentaria gestionada por la COMUSAN a personas de la tercera edad en riesgo de INSAN	Todo el municipio	24	N/A
3	Entrega de asistencia alimentaria gestionada por la COMUSAN a personas con discapacidad en riesgo de INSAN	Todo el municipio	24	N/A
4	Monitoreo de 805 MODA y 3732 ACF	Chimaltenango	Niños de 6 meses a 5 años*	N/A
5	Asistencia Técnica para la gestión de Asistencia Alimentaria de niños con DA, COVID e InSAN	Chimaltenango	26,287 familias con InSAN / 59,433 familias por COVID/ 909 niños con DA*	N/A
6	Realización de 30% de las Categorizaciones municipales para el diagnóstico de SAN del departamento	Chimaltenango	265 comunidades*	N/A

*La cantidad de beneficiarios corresponde a nivel departamental

Santa Apolonia, Chimaltenango

Inversiones de Consejos de Desarrollo Departamental

Ejercicio fiscal 2020

No.	SNIP	Producto público	Comunidad	Beneficiarios	Monto (Q)
1	226399	ESCUELA PRIMARIA	CASERI SALAMIT	65	Q166,320.00
2	224783	ESCUELA PRIMARIA	ALDEA XECOHIL	201	Q208,032.00
3	224793	ESCUELA PRIMARIA	CASCO URBANO	512	Q640,000.00
4	224796	ESCUELA PRIMARIA	ALDEA XEPANIL	158	Q74,625.00
5	224797	ESCUELA PRIMARIA	ALDEA PANATZAN	169	Q43,132.50
6	224798	ESCUELA PRIMARIA	ALDEA PATZAJ	74	Q125,675.00
7	224803	ESCUELA PRIMARIA	CASERIO COJULYA	57	Q105,052.50
8	224807	ALCANTARILLADO	CASCO URBANO	125	Q28,725.00
9	226321	ESCUELA PRIMARIA	CASERIO XECUBAL	35	Q164,615.00
10	226324	ESCUELA PRIMARIA	CASERIO CHUACHUN	37	Q40,108.00
11	226533	INSTITUTO BASICO	CASCO URBANO	205	Q257,439.99
12	240359	ESCUELA PRIMARIA	CASERIO LA PUERTA	55	Q100,000.00

Santa Apolonia, Chimaltenango

Ejercicio fiscal 2020

No.	SNIP	Producto público	Comunidad	Beneficiarios	Monto (Q)
13	244016	ESCUELA PRIMARIA	ALDEA XEPANIL	145	Q400,000.00
14	243414	CALLE	ALDEA XEABAJ	1,338	Q400,000.00
15	243416	CALLE	ALDEA CHUACACAY	633	Q400,000.00
16	243417	CALLE	ALDEA CHIPATA	1,338	Q400,000.00
17	243418	ESCUELA PRIMARIA	ALDEA CHOANTONIO	80	Q350,000.00
18	243420	ESCUELA PRIMARIA	ALDEA CHIQUEX	90	Q400,000.00
19	243421	ESCUELA PRIMARIA	CASERIO LA VEGA	130	Q350,000.00
20	243425	CALLE	ALDEA CHUAPARRAL I	663	Q300,000.00
21	243431	ESCUELA PRIMARIA	ALDEA XECOHIL	190	Q180,000.00
22	243429	CALLE	ALDEA PACUTAN	632	Q400,000.00
23	243434	ESCUELA PRIMARIA	CASERIO SALAMIT	75	Q250,000.00
24	257904	AGUA POTABLE	ALDEA PARAJBAY	180	Q403,388.01
		TOTAL		7,187	Q6,187,113.00

Santa Apolonia, Chimaltenango

Ejercicio fiscal 2021

No.	SNIP	Producto público	Comunidad	Beneficiarios	Monto (Q)
1	260063	INSTITUTO BASICO	ALDEA XEABAJ	75	Q268,111.00
2	260108	CALLE RURAL	CASERIO XECUBAL	598	Q350,000.00
3	260185	CALLE RURAL	ALDEA PARAJBHEY	1,470	Q469,002.00
4	260216	CALLE RURAL	ALDEA XEPANIL	710	Q300,000.00
5	260218	CALLE RURAL	ALDEA CHIPATA	1,375	Q300,000.00
6	260231	CALLE RURAL	ALDEA CHIQUEX	766	Q300,000.00
7	260251	ESCUELA PRIMARIA	CASERIO XESAJBIN	125	Q350,000.00
8	260288	ESCUELA PRIMARIA	CASCO URBANO	564	Q600,000.00

Santa Apolonia, Chimaltenango

Ejercicio fiscal 2021

No.	SNIP	Producto público	Comunidad	Beneficiarios	Monto (Q)
9	260306	CALLE RURAL	CASERIO SAN LUCAS	200	Q350,000.00
10	260307	CALLE RURAL	SECTOR SAN LUCAS	275	Q700,000.00
11	260309	ESCUELA PRIMARIA	CASERIO CHIRAXAJ	60	Q350,000.00
12	260310	CALLE	SECTOR LA CUMBRE	325	Q350,000.00
13	260311	CALLE RURAL	ALDEA PANATZAN	820	Q550,000.00
14	260566	ESCUELA PRIMARIA	CASERIO SALAMIT	71	Q350,000.00
15	276304	ESCUELA PRIMARIA	ALDEA XESAJCAP II	122	Q200,000.00
16	276262	ESCUELA PRIMARIA	CASERIO LA VEGA	40	Q400,000.00
		TOTAL		7,596	Q6,187,113.00

Santa Apolonia, Chimaltenango

Ejercicio fiscal 2022

No.	SNIP	Producto público	Comunidad	Beneficiarios	Monto (Q)
1	277218	INSTITUTO BASICO	CASCO URBANO	390	Q3,107,632.00
2	277220	CALLE RURAL	ALDEA PACUTAN	700	Q600,000.00
3	277230	CALLE RURAL	CASERIO CHUACHUN	310	Q550,000.00
4	278577	AGUA POTABLE	CASERIO TZANJAY	400	Q390,000.00
5	278608	ESCUELA PRIMARIA	CASERIO SALAMIT	55	Q350,000.00
6	278622	CAMINO RURAL	SECTOR LOS CHONAY	105	Q400,000.00
7	278632	CALLE	SECTOR LA GARITA	105	Q500,000.00
8	278640	ESCUELA PRIMARIA	CASERIO LOS PEREZ	29	Q500,000.00
9	278648	INSTITUTO BASICO	CASCO URBANO	180	Q500,000.00
10	282349	CALLE RURAL	CASERIO OJER COC	500	Q449,475.00
		TOTAL		2,774	Q7,347,107.00

Santa Apolonia, Chimaltenango

Ejercicio fiscal 2023

No.	SNIP	Producto público	Comunidad	Beneficiarios	Monto (Q)
1	277218	INSTITUTO BASICO	CASCO URBANO	390	Q4,032,368.00
2	297460	ESCUELA PRIMARIA	ALDEA XEPANIL	250	Q450,000.00
3	297468	ESCUELA PRIMARIA	ALDEA XESAJCAP I	44	Q340,000.00
4	297473	ESCUELA PRIMARIA	CASERIO LA VEGA	115	Q200,000.00
5	297479	CAMINO RURAL	CASERIO SAN LUCAS	250	Q300,000.00
6	297485	CAMINO RURAL	ALDEA CHIQUEX	885	Q400,000.00
7	297489	ESCUELA PRIMARIA	ALDEA PARJBHEY	225	Q349,386.00
8	297491	CAMINO RURAL	ALDEA CHUAPARRAL II	500	Q400,000.00
9	300049	CAMINO RURAL	ALDEA CHOANTONIO	550	Q400,000.00
10	300041	ESCUELA PRIMARIA	ALDEA XECOUIL	210	Q500,000.00
11	312790	CAMINO RURAL	ALDEA CHIPATA	100	Q398,741.00
12	312791	CAMINO RURAL	CASERIO PACOTOJ ALDEA CHIPATA	150	Q200,000.00
		TOTAL		3,669	Q7,970,495.00

Santa Apolonia, Chimaltenango

Ejercicio fiscal 2024

No.	SNIP	Producto público	Comunidad	Beneficiarios	Monto (Q)
1	314493	ESCUELA PRIMARIA	CASERÍO LA PUERTA ALDEA PARAJBEY	200	Q400,000.00
2	315765	ESCUELA PRIMARIA	ALDEA PARAJBEY	225	Q600,000.00
3	315789	CAMINO RURAL	ALDEA XEABAJ	500	Q400,000.00
4	315762	AGUA POTABLE	ALDEA CHUACACY	500	Q1,500,000.00
5	315751	ESCUELA PRIMARIA	ALDEA CHIPATA	200	Q400,000.00
6	315611	CAMINO RURAL	CASERIO SALAMIT	500	Q400,000.00
7	315795	CAMINO RURAL	ALDEA PATZAJ	600	Q550,000.00
8	315756	CAMINO RURAL	CASERIO PACOTOJ	400	Q241,488.00

Santa Apolonia, Chimaltenango

Ejercicio fiscal 2024

No.	SNIP	Producto público	Comunidad	Beneficiarios	Monto (Q)
9	315798	CAMINO RURAL	ALDEA PACUTAN	600	Q550,000.00
10	315801	CAMINO RURAL	CASERIO XESAJBIN	500	Q480,000.00
11	315803	CAMINO RURAL	CASERIO TZANJAY	700	Q600,000.00
12	315805	ESCUELA PRIMARIA	CASERIO XECUBAL	250	Q600,000.00
13	315804	CENTRO DE SALUD	CABECERA MUNICIPAL	5,000	Q1,420,000.00
14	315806	ESCUELA PRIMARIA	CASERÍO LOS PEREZ	225	Q500,000.00
15	315807	ESCUELA PRIMARIA	CASERIO CHIRAXAJ	250	Q600,000.00
17		TOTAL		10,650	Q9,241,488.00



Santa Apolonia, Chimaltenango

No.	Producto público	Comunidad	Beneficiarios	Monto (Q)
1	PERSONAS BENEFICIADAS CON CAPACITACIÓN NO CERTIFICABLE	SANTA APOLONIA	92	N/A

Año	No.	Producto público	Comunidad	Beneficiarios	Monto (Q)
2020 - 2022	1	PERSONAS BENEFICIADAS CON CAPACITACIÓN NO CERTIFICABLE	SANTA APOLONIA	92	N/A
			TOTAL GENERAL	92	

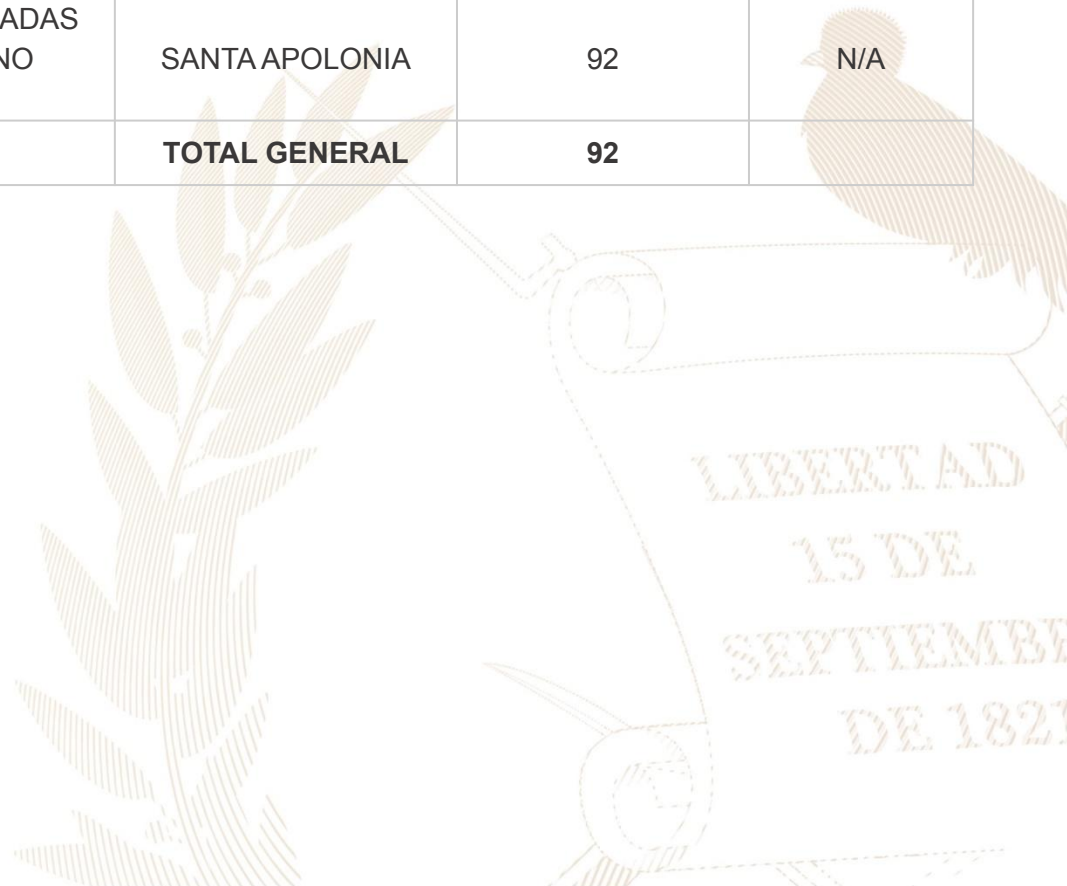

Santa Apolonia, Chimaltenango

No.	Producto público	Comunidad	Beneficiarios	Monto (Q)
1	Gira de influenciadores nacionales para la promoción turística de Chimaltenango al turismo interno	Santa Apolonia	Sector turístico local	Q1,775.00



Santa Apolonia, Chimaltenango

No.	Producto público	Comunidad	Beneficiarios	Monto (Q)
1	Préstamos	Santa Apolonia	3 entidades	Q 9.597.786,98

Año	No.	Producto público	Comunidad	Beneficiarios	Monto (Q)
2020	1	Capacitación en Gestión Municipal a autoridades, funcionarios y empleados municipales	Área Urbana	2,062 personas	Q544,003.18
	2	Capacitación en gestión social a empleados municipales y sociedad civil urbana organizada	Área Urbana	1,813 personas	Q715,024.39
	3	Capacitación en temas de administración, finanzas y en elaboración de instrumentos dirigida a autoridades, funcionarios y empleados municipales	Área Urbana	231 personas	Q878,075.56
2021	1	Capacitación en Gestión Municipal a autoridades, funcionarios y empleados municipales	Área Urbana	3,884 personas	Q592,142.96
	2	Capacitación en gestión social a empleados municipales y sociedad civil urbana organizada	Área Urbana	2,381 personas	Q771,469.21
	3	Capacitación en temas de administración, finanzas y en elaboración de instrumentos dirigida a autoridades, funcionarios y empleados municipales	Área Urbana	1,034 personas	Q776,018.27

***Nota: Cifras a nivel nacional**

Santa Apolonia, Chimaltenango

Año	No.	Producto público	Comunidad	Beneficiarios	Monto (Q)
2022	1	Capacitación en Gestión Municipal a autoridades, funcionarios y empleados municipales	Área Urbana	4,389 personas	Q588,997.74
	2	Capacitación en gestión social a empleados municipales y sociedad civil urbana organizada	Área Urbana	2,803 personas	Q805,028.26
	3	Capacitación en temas de administración, finanzas y en elaboración de instrumentos dirigida a autoridades, funcionarios y empleados municipales	Área Urbana	231 personas	Q785,660.88
2023	1	Capacitación en Gestión Municipal a autoridades, funcionarios y empleados municipales	Área Urbana	2,126 personas	Q374,429.30
	2	Capacitación en gestión social a empleados municipales y sociedad civil urbana organizada	Área Urbana	1,818 personas	Q512,970.23
	3	Capacitación en temas de administración, finanzas y en elaboración de instrumentos dirigida a autoridades, funcionarios y empleados municipales	Área Urbana	109 personas	Q474,689.80

***Nota: Cifras a nivel nacional**

Santa Apolonia, Chimaltenango

Año	No.	Producto público	Comunidad	Hect. Afec.	Beneficiarios	Monto (Q)	
2022	1	Coordinadoras Municipales para la Reducción de Desastres	Santa Apolonia		13	Q1,326,331.23	**

**** NOTA: El monto consignado representa lo ejecutado en forma global para el ejercicio fiscal indicado**

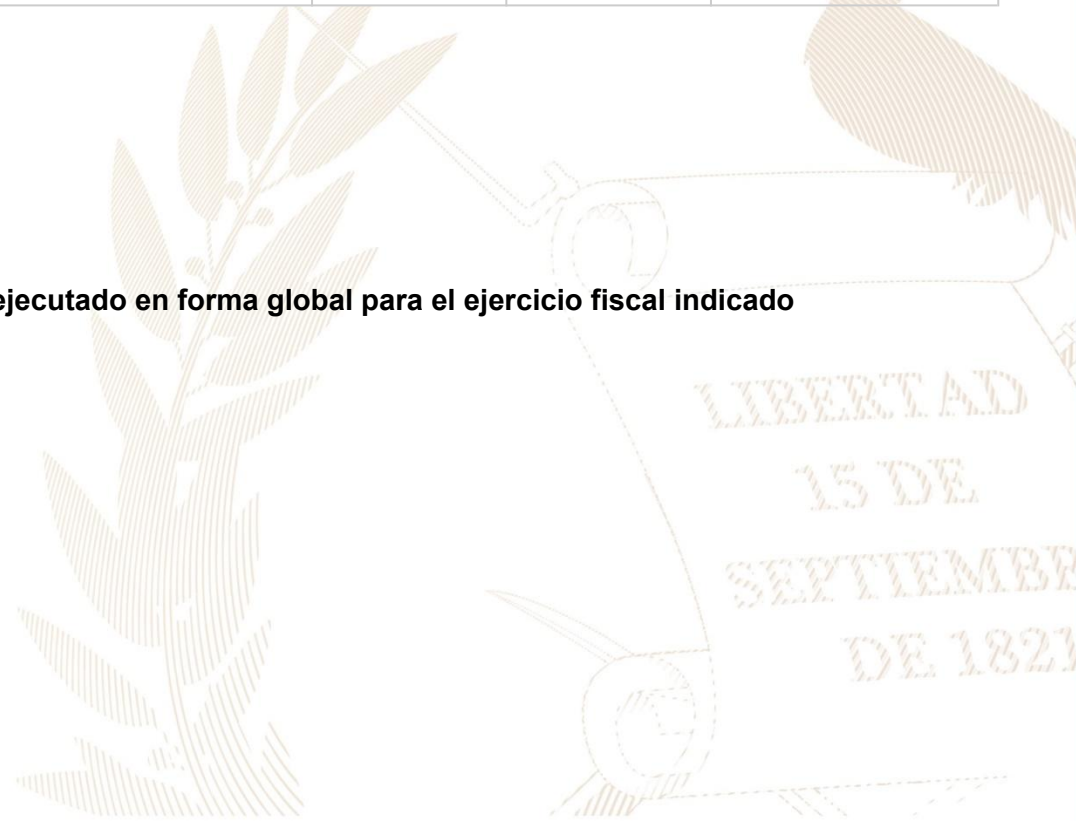

Alejandro Eduardo Giammattei Falla
Señor Presidente de la República

**Secretaría de Coordinación
Ejecutiva de la Presidencia**

Álvaro Leonel Díaz Velásquez
Secretario de Coordinación Ejecutiva

Danilo José Soto Castañeda
Subsecretario de Coordinación Ejecutiva

Victor Hugo Paiz Gómez
Subsecretario para la Descentralización

Leonel Eduardo Girón Véliz
Director del Sistema de Consejos de Desarrollo

Luis Eduardo Orozco Orellana
Director General para la Descentralización

Jonathan Arnulfo Del Cid López
Director de Informática

Jesús Felipe Polanco Tello
Director Técnico de Operaciones

Luis Alfonso Rodas Guzmán
Director de Planificación

Jennifer Cristina García Marroquín
Directora de Comunicación social

Luz Azucena Mendoza Cajbón
Directora Administrativa Financiera

María José Sanchez Mejía
Directora de Asesoría Jurídica

Alberto Emmanuel Soto de León
Director de Auditoría Interna

Isis Ana Graciela Serrano Lemus
Asesoría Técnica

Saúl Nehemias Obando Mejía
Dirección Técnica de Operaciones

David Roberto Barrera Valenzuela
Dirección Técnica de Operaciones

Autorizado

Alejandro Eduardo Giammattei Falla
Señor Presidente de la República

Álvaro Leonel Díaz Velásquez
Secretario de Coordinación Ejecutiva de la Presidencia

Elaborado

Despacho
Secretaría de Coordinación Ejecutiva de la Presidencia

Subsecretaría de Coordinación Ejecutiva
Secretaría de Coordinación Ejecutiva de la Presidencia

Revisado

Dirección del Sistema de Consejos de Desarrollo
Dirección Técnica de Operaciones
Dirección de Descentralización

Diseño y diagramación

Dirección de Comunicación Social

340 municipios
fuertes,
hacen un Estado fuerte!

ACCESO A INFORMACIÓN DIGITAL



<https://scep.gob.gt/carta-de-navegacion-municipal/>