



Carta de navegación Municipal

MUNICIPALIDAD DE SANTA ANA, PETÉN



GOBIERNO de GUATEMALA
DR. ALEJANDRO GIAMMATTEI

MINISTERIO DE SERVICIOS PÚBLICOS



GOBIERNO de GUATEMALA
DR. ALEJANDRO GIAMMATTEI

MINISTERIO DE TRABAJO Y PREVISIÓN SOCIAL



GOBIERNO de GUATEMALA
DR. ALEJANDRO GIAMMATTEI

MINISTERIO DE CULTURA Y DEPORTE



GOBIERNO de GUATEMALA
DR. ALEJANDRO GIAMMATTEI

MINISTERIO DE AMBIENTE Y RECURSOS NATURALES



GOBIERNO de GUATEMALA
DR. ALEJANDRO GIAMMATTEI

MINISTERIO DE SALUD PÚBLICA Y ASISTENCIA SOCIAL



GOBIERNO de GUATEMALA
DR. ALEJANDRO GIAMMATTEI

MINISTERIO DE AGRICULTURA, GANADERÍA Y ALIMENTACIÓN



GOBIERNO de GUATEMALA
DR. ALEJANDRO GIAMMATTEI

MINISTERIO DE COOPERACIÓN



GOBIERNO de GUATEMALA
DR. ALEJANDRO GIAMMATTEI

MINISTERIO DE EDUCACIÓN



GOBIERNO de GUATEMALA
DR. ALEJANDRO GIAMMATTEI

SECRETARÍA DE SEGURIDAD ALIMENTARIA Y NUTRICIONAL DE LA PRESIDENCIA DE LA REPÚBLICA



GOBIERNO de GUATEMALA
DR. ALEJANDRO GIAMMATTEI

SECRETARÍA PRESIDENCIAL DE LA VELOCIDAD



GOBIERNO de GUATEMALA
DR. ALEJANDRO GIAMMATTEI

COMISIÓN PRESIDENCIAL DE ASUNTOS MUNICIPALES



Instituto Guatemalteco de Turismo



SEGEPLAN



Estimados Alcaldes y Alcaldesas:

Me dirijo a ustedes con un mensaje de profundo compromiso y gratitud en este importante momento de transición de gobierno. Como Presidente de la República de Guatemala, identificado plenamente con el municipalismo y la necesidad de fortalecer el poder local, es mi deber informarles sobre los alcances y resultados a nivel local y nacional, y cómo orientar de mejor manera los retos del desarrollo en las 340 municipalidades del país.

En este sentido, deseo resaltar el análisis exhaustivo realizado por la Secretaría de Coordinación Ejecutiva de la Presidencia, los Ministerios y demás instituciones que reportan los logros alcanzados a nivel sectorial y del Sistema de Consejos de Desarrollo, así como las brechas que se deben superar. Los datos recopilados en este análisis, proporcionan una base sólida para la toma inteligente y oportuna de decisiones en cada municipalidad, por lo que se ilustran las prioridades de su municipio, así como las transferencias financieras que el Organismo Ejecutivo traslada de manera efectiva y oportuna a todas las municipalidades del país, lo que ha permitido ir cerrando brechas y asegurar un futuro más próspero.

El Sistema de Consejos de Desarrollo ha sido una herramienta fundamental para fomentar la participación ciudadana y garantizar que las necesidades de nuestras comunidades sean atendidas de manera adecuada. Gracias al esfuerzo conjunto entre el Gobierno central y las

municipalidades, se han logrado avances notables en el desarrollo local y en la mejora de la calidad de vida de nuestros ciudadanos, fortaleciendo así el municipalismo.

Es importante reconocer que aún existen retos por alcanzar. Estos retos y brechas demandan como país, redoblar esfuerzos y a trabajar de la mano para superar las adversidades. Con la información proporcionada por el Gobierno central en este documento, estamos en una posición sólida para tomar decisiones informadas que nos permitan avanzar hacia una Guatemala con más desarrollo. Hacer gobierno implica recordar que el verdadero poder radica en la unidad, complementariedad y colaboración, por lo que trabajar en conjunto para beneficio de las comunidades, asegura construir una Guatemala más fuerte, más unida y más próspera.

**"Que Dios bendiga Guatemala".
Con gratitud y compromiso,**

**Dr. Alejandro Giammattei
Presidente de la República**

LIBERTAD
15 DE
SEPTIEMBRE
DE 1821

Eficiencia en aportes a Consejos de Desarrollo, Departamental, Petén 2020 - 2023

No.	Municipio	Porcentaje de ejecución 2020	Porcentaje de ejecución 2021	Porcentaje de ejecución 2022	Porcentaje de ejecución 2023	Porcentaje de ejecución 2020 - 2023
1	Flores	100%	100%	100%	61%	100%
2	San Benito	100%	100%	100%	62%	100%
3	San Andrés	100%	100%	100%	65%	100%
4	San Francisco	100%	100%	100%	100%	100%
5	Santa Ana	100%	100%	100%	94%	100%
6	Dolores	100%	100%	100%	68%	100%
7	Melchor de Mencos	100%	100%	100%	72%	100%
8	Poptún	100%	100%	100%	55%	100%
9	El Chal	100%	100%	100%	69%	100%
10	San Luis	100%	100%	95%	95%	98%
11	Sayaxché	90%	100%	100%	83%	97%
12	San José	96%	94%	98%	20%	96%
13	Las Cruces	85%	99%	100%	80%	95%
14	La Libertad	88%	85%	100%	29%	92%

*Información al mes de agosto 2023.

Santa Ana, Petén

Asignación IVA-PAZ CODEDE

Al mes de agosto de 2023

Ejercicio Fiscal	Monto Aprobado	Saldo de Arrastre (Ejercicio fiscal anterior)	Monto Real	Monto Desembolsado	Saldo de Arrastre (Ejercicio fiscal actual)	Porcentaje de Ejecución
2020	Q6.887.841,00	-Q400.000,00	Q6.487.841,00	Q6.887.841,00	Q0,00	100%
2021	Q6.887.841,00	Q0,00	Q6.887.841,00	Q6.887.841,00	Q0,00	100%
2022	Q6.981.866,00	Q0,00	Q6.981.866,00	Q6.981.866,00	Q0,00	100%
2023	Q7.591.924,00	Q0,00	Q7.591.924,00	Q7.158.424,00	Q433.500,00	94%
Total	Q28.349.472,00	-Q400.000,00	Q27.949.472,00	Q27.915.972,00	Q433.500,00	98%

1

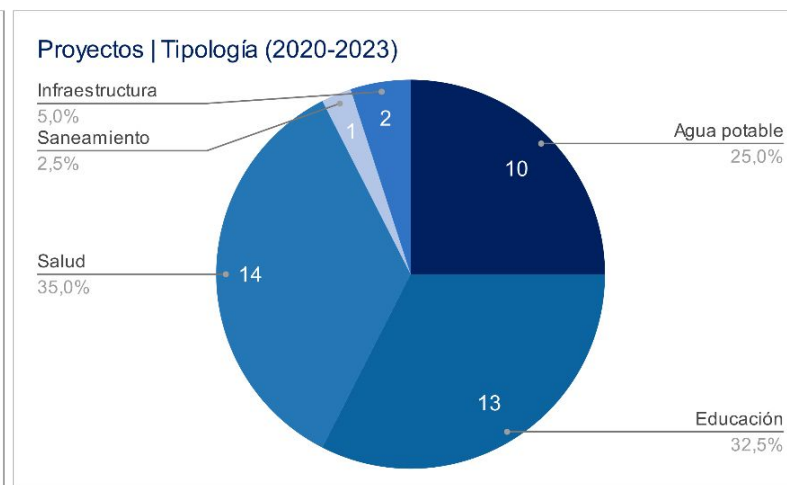
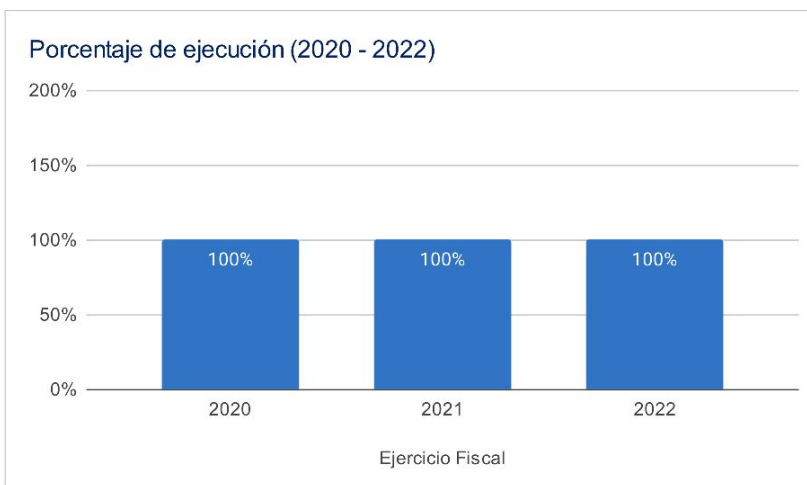

Asignaciones y Transferencias al Municipio

Ejercicio Fiscal	Asignación Constitucional	Asignación IVA-PAZ Municipalidades	Asignación Vehículos	Petróleo	Asignación IVA-PAZ CODEDE	Total
2020	Q 7,804,092.64	Q 9,700,436.02	Q 1,089,794.12	Q 297,912.89	Q6.887.841,00	Q 25,780,076.67
2021	Q 7,213,896.35	Q 8,966,825.89	Q 1,007,376.80	Q 276,154.97	Q6.887.841,00	Q 24,352,095.01
2022	Q 8,902,219.31	Q 10,516,563.15	Q 1,019,597.77	Q 337,067.94	Q6.981.866,00	Q 27,757,314.17
2023	Q 10,179,922.57	Q 12,012,518.89	Q 1,062,691.27	Q 353,033.56	Q7.591.924,00	Q 31,200,090.29
Total	Q 34,100,130.87	Q 41,196,343.95	Q 4,179,459.96	Q 1,264,169.36	Q28.349.472,00	Q 109,089,576.14

1

Total asignado al municipio: **Q 109,089,576.14**

Necesidades Municipales Santa Ana, Petén

Área prioritaria	Brecha %	Necesidades				
Educación						
PAIN (Programa de atención integral al niño y niña)	98%	En este nivel existe	3675	niños que necesitan atención educativa.		
Preprimaria	17%	Se recomienda contemplar	9	aulas y docentes para cubrir a	265	niños.
Primaria	0%	No existe brecha en este nivel.				
Básico	33%	Se recomienda contemplar	17	aulas y docentes para cubrir a	500	niños.
Diversificado	84%	Se recomienda contemplar	49	aulas y docentes para cubrir a	1463	niños.

2

Salud y agua potable						
Porcentaje desnutrición aguda	1,6%	Se registró	53	casos de niños menores de 5 años con desnutrición aguda en el municipio.		
Establecimientos de salud	0%	Considerando que el centro de salud tiene capacidad para atender hasta a 20,000 personas y el puesto de salud a 5,000 personas, se determina que no existe brecha de establecimientos de salud.				
Enfermedades causadas por alimentos y agua	2,4%	Se registró	535	casos de enfermedades transmitidas por alimentos o agua contaminada.		
Red domiciliar de agua potable	4%	Se necesita cubrir el acceso a red domiciliar de agua potable de	202	viviendas.		

3

Saneamiento						
Manejo de desechos	90%	4515 viviendas requieren de un sistema adecuado de manejo de desechos sólidos o tren de aseo.				
Acceso a servicio sanitario	63%	3154 viviendas requieren de acceso a un servicio sanitario adecuado.				
Acceso a sistema de drenajes	94%	4673 viviendas requieren acceso a sistema de drenajes.				

4

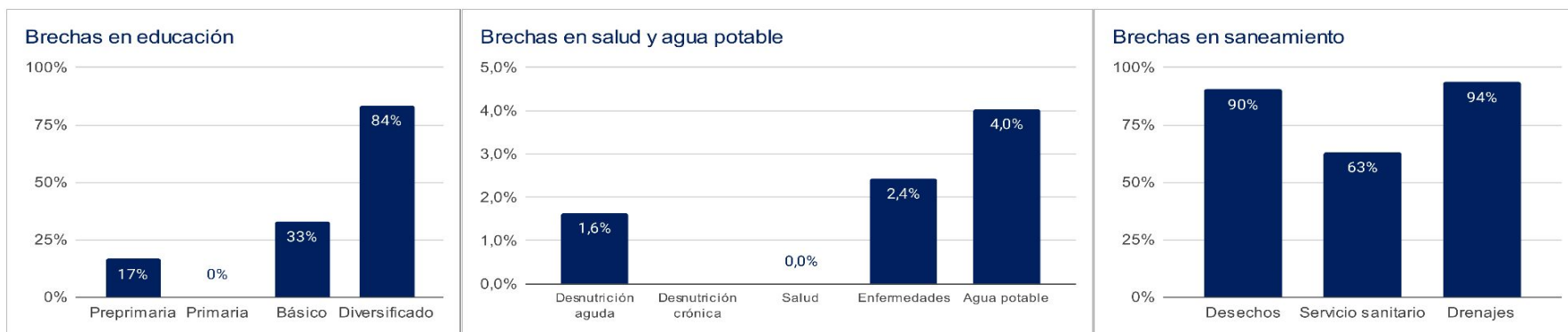

1 Asignaciones y Transferencias a Municipalidades. Dirección Financiera, MINFIN (2023)

3 Morbilidad por desnutrición crónica y aguda en menores de 5 años. SIGSA - MSPAS (2022).
Morbilidad por enfermedades relacionadas a enfermedades transmitidas por alimentos y/o agua (ETAS's). SIGSA - MSPAS (2022).
Establecimientos de salud a nivel nacional. MSPAS (2023).

2 Datos poblacionales del Censo 2018. INE (2018).
Cobertura educativa. MINEDUC (2023).

4 Datos poblacionales y de vivienda. Censo 2018. INE (2018).

Departamento: Petén

(1) ▾

Municipio: Santa Ana

(1) ▾

Año	Aporte Consejos	Constitucional	IVA-Paz Municipalidades	Vehículos	Petróleo	Total
2024	8.808.232,00	10.179.922,57	12.012.518,89	1.062.691,27	353.033,56	32.416.398,29
2025	8.808.232,00	11.171.316,51	12.942.730,19	1.048.762,88	379.576,56	34.337.386,44
2026	9.249.486,80	11.943.085,12	13.709.716,06	1.048.873,75	398.288,56	36.349.450,29
2027	9.703.973,30	12.714.853,73	14.476.701,94	1.048.984,63	417.000,55	38.361.514,15
Total	36.569.924,10	46.009.177,93	53.141.667,08	4.209.312,53	1.547.899,23	141.464.749,17

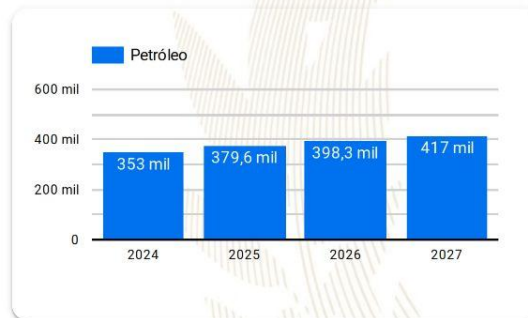
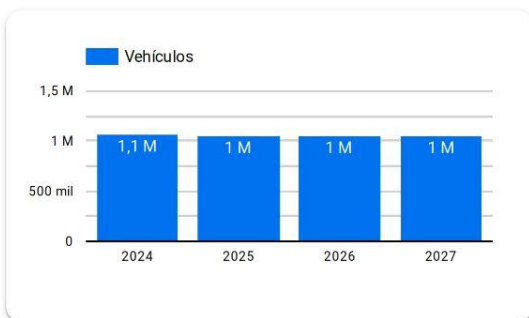
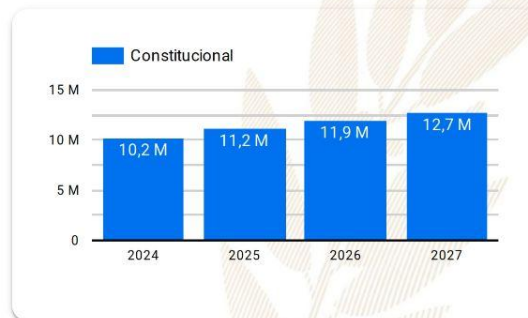
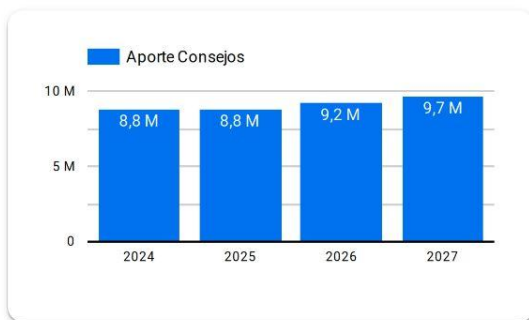

Año 2024: Presupuesto sujeto a aprobación por el Congreso de la República de Guatemala.

Años 2025-2027: Proyección elaborada en base a presupuestos aprobados para los años 2020 a 2024.

Resumen de **giras** **presidenciales**

Giras Presidenciales es un modelo de seguimiento programático presidencial y de administración pública introducido en Guatemala en 2021, con el propósito de establecer mayor cercanía entre el gobierno central y los poderes locales. Estas giras permitieron la coordinación interinstitucional entre la Secretaría Privada de la Presidencia, la Secretaría de Coordinación Ejecutiva de la Presidencia y el gabinete de gobierno, con el liderazgo del Presidente de la República. La aceptación por parte de los alcaldes fue notable, con altos porcentajes de asistencia a las giras.

El enfoque municipalista del modelo promovió el acercamiento entre los poderes locales y el gobierno central, mediante mesas de discusión que abordaron temas de importancia municipal y agilizaron los procesos para satisfacer demandas y necesidades locales. Se presentaron propuestas prácticas para encontrar soluciones a través del seguimiento programático.

MODALIDADES

Las giras presidenciales se adaptaron a distintas modalidades, presenciales en cabeceras departamentales y en el Palacio Nacional, incluyendo reuniones virtuales durante la pandemia de COVID-19, demostrando la capacidad de adaptación y la importancia de utilizar recursos tecnológicos para garantizar la continuidad de la gestión pública.

SEGUIMIENTO

La documentación y el seguimiento de acciones derivadas de los proyectos y programas de desarrollo fueron sistematizados, esto fue logrado a través de la Secretaría de Coordinación Ejecutiva de la Presidencia y la Secretaría Privada de la Presidencia, con equipos dedicados a mantener actualizada la Matriz de Seguimiento a Compromisos Presidenciales y Solicitudes Municipales en las Mesas de Trabajo.

RESULTADO

Las giras presidenciales contribuyeron a mejorar la administración pública, fortaleciendo la confianza y la participación ciudadana en la gestión gubernamental. Además, agilizaron los procesos y redujeron los tiempos de respuesta, impulsando el desarrollo del país.

Departamento: Petén

(1) ▼

Municipio: Santa Ana

(1) ▼

Los Compromisos Presidenciales y Solicitudes de Alcaldes, se adquirieron por el Señor Presidente, durante las Giras Presidenciales realizadas durante el periodo de Gobierno 2020-2023.

La Secretaría de Coordinación Ejecutiva de la Presidencia en coordinación con La Secretaría Privada de la Presidencia, realizaron el seguimiento programático de los Compromisos Presidenciales y Solicitudes de Alcaldes, en base a la actualización del avance indicado por los delegados de los diferentes Ministerios y Secretarías responsables.

Compromisos Presidenciales



Compromisos

0



El Municipio no cuenta con
Compromisos Presidenciales

● Ejecutados y en Ejecución ● Pendientes de Acción Munic... ● Programados 2023

Instituciones	Compromisos ▼	Solicitudes
1. MEM	0	1
2. MIDES	0	3
3. MINDEF	0	1
4. MINEDUC	0	3
5. SCEP	0	1
6. SESAN	0	1
7. MSPAS	0	1
8. MICUDE	0	2
9. MAGA	0	2
10. CIV	0	1
Total	0	16

Solicitudes de Alcaldes



Solicitudes

16

● Ejecutados y en Ejecución ● Pendientes de Acción Munic... ● Programados 2023

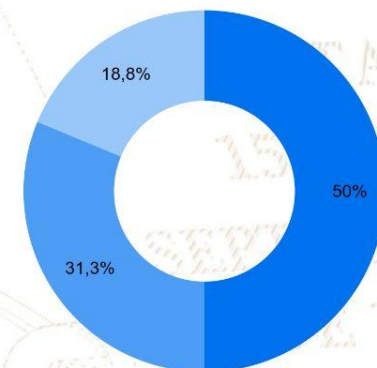

SIPROCODE

La SCEP, con el objetivo de modernizar y hacer más eficientes, eficaces y transparentes los procesos de planificación y ejecución de los proyectos financiados con recursos de inversión destinados al Sistema de Consejos de Desarrollo, presentó ante el Consejo Nacional de Desarrollo Urbano y Rural -CONADUR- el Sistema Electrónico para la Administración de Procesos de Proyectos de Consejos de Desarrollo para su aprobación.

OBJETIVO

Acercar a los entes rectores y a las unidades ejecutoras, con el fin de agilizar los procesos de solicitud y emisión de avales, dictámenes técnicos u otros documentos, para la aprobación de los proyectos en las etapas de planificación y ejecución. Asimismo, sustituir las interacciones físicas por virtuales y a la vez establecer un historial de tiempo por gestión realizada entre las unidades ejecutoras y los entes rectores, también notificar en tiempo real sobre las nuevas solicitudes.

BENEFICIOS INSTITUCIONALES

- Coordinación interinstitucional permanente.
- Disminución de la burocracia.
- Reducción de la vulnerabilidad en los procedimientos.
- Agilización de procesos.
- Reducción de tiempo en emisión de avales, dictámenes técnicos y otros documentos a 20 días hábiles.
- Disminución de costos en trámites.
- Fortalece la transparencia en los procesos.
- Monitoreo y seguimiento a través de la plataforma;
- Trámites no presenciales.
- Vista pública de información general y acceso a la misma.
- Permitir el seguimiento a los procesos y gestiones de trámites en cada una de sus etapas por parte de las instituciones involucradas.

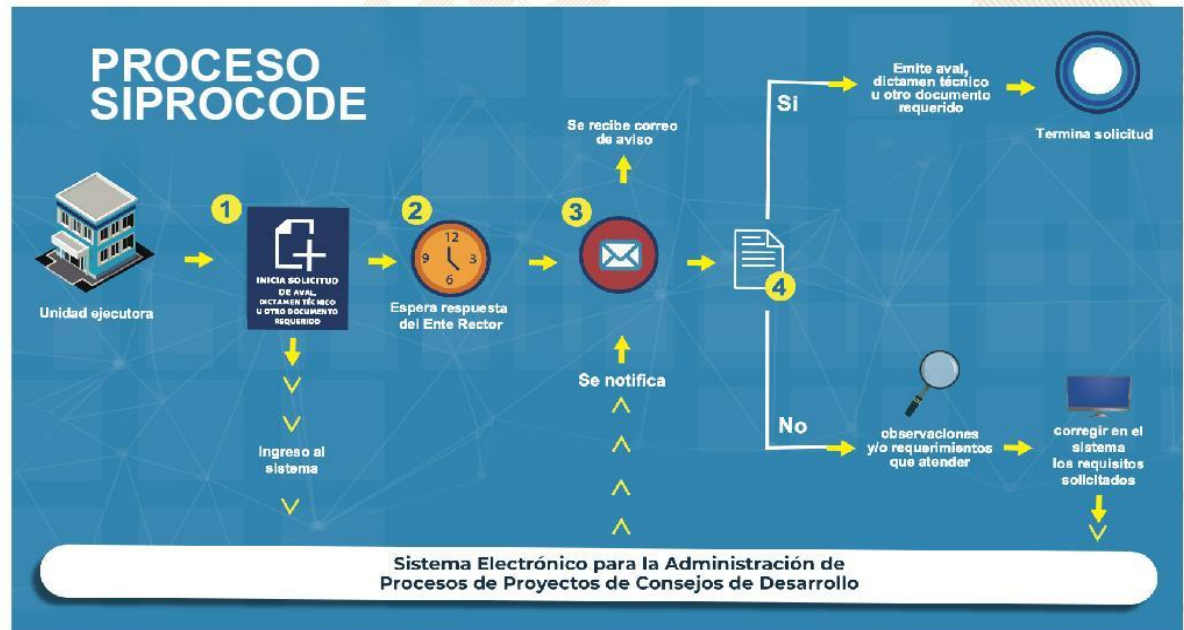

La SCEP coordina con diferentes instituciones del Estado y sector privado, para acercar los servicios públicos de forma temporal en alianza con municipalidades y gobernaciones departamentales, estimulando de esa manera el proceso de desconcentración de las instituciones del Estado.

SCEP realizó acciones de coordinación y logística para el desarrollo de las Jornadas Móviles de Servicios Integrados desde el año 2020 hasta julio de 2023.

Servicios que se brindan durante las Jornadas Móviles de Servicios Integrados:

- Trámites de carencia de antecedentes policiales, renovación de licencia de conducir, pasaportes, actualización de datos y empadronamiento.
- Quioscos informativos del Sistema Nacional del Empleo, promoción del turismo y talleres de temas ambientales, entre otros.
- Información sobre las iniciativas Bono Social, entrega de becas y Comedores Sociales.
- Acceso a consultas de medicina general, psicología, nutrición, pediatría, hisopados, jornada de vacunación contra el COVID-19 y charlas sobre salud.
- Capacitaciones en temas tributarios y actualización de documentos, entre otros.



DEPARTAMENTO DE
TRÁNSITO DE LA PNC



GOBIERNO de
GUATEMALA
Dr. ALEJANDRO GIAMATTI

MINISTERIO DE
ECONOMÍA



GOBIERNO de
GUATEMALA
Dr. ALEJANDRO GIAMATTI

MINISTERIO DE
SALUD PÚBLICA
Y ASISTENCIA
SOCIAL



CONSEJO
NACIONAL DE
ATENCIÓN AL MIGRANTE
DE GUATEMALA

CONAMIGUA

Portal de

Gobiernos Locales

Estimado Usuario, Bienvenido

PORTAL DE GOBIERNOS LOCALES

Es un sitio web que ofrece al usuario, de forma fácil, dinámica e integrada, el acceso a una serie de recursos y de servicios relacionados a la información presupuestaria y financiera registrada por los gobiernos locales y sus empresas municipales en el SIAF.

Este portal cuenta con reportes dinámicos establecidos que ofrecen datos en tiempo real relacionados a:

- Presupuesto por Resultados
- Enfoque Temático
- Grupo Objeto de Gasto
- Finalidad, Función y División

También permite al usuario elaborar sus propios reportes de ingresos, gastos y contables de acuerdo a sus necesidades.

Para el análisis de las finanzas municipales y la oportuna toma de decisiones, pone a disposición los siguientes tableros de indicadores:

ICFM Índice Consolidado Financiero Municipal:

Es una herramienta de análisis que permite a los funcionarios municipales realizar mediciones de los datos que registran en el -SICOIN GL-, con los cuales se puede interpretar la situación económico-financiera de la municipalidad durante uno o varios ejercicios fiscales.

Objetivos de Desarrollo Sostenible:

Se presenta el impacto de la Gestión Municipal desde la perspectiva de los Objetivos de Desarrollo Sostenible.

Actualmente ofrece a los usuarios municipales la oportunidad de realizar el pago de sus servicios públicos a través de internet.

Cobros en Línea:

Permite al vecino realizar sus pagos a través de tarjeta de crédito y/o débito, de cualquier servicio (agua, IUSI y arbitrios) que presta la Municipalidad, desde la comodidad de su casa o desde cualquier lugar en donde se encuentre; al ingresar en el ícono le permitirá:

- Pagar documento de cobro (Todos los Servicios)
- Pagar boleto de ornato
- Pagar multas de tránsito



También cuenta con una sección de noticias, biblioteca virtual y enlaces importantes.

Para acceder al Portal de Gobiernos Locales,
escanea o haz click en el código QR:



ÍNDICE CONSOLIDADO FINANCIERO MUNICIPAL - ICFM -

12101707

PETÉN

MUNICIPALIDAD DE SANTA ANA







Calificación General

Gestión Financiera

67

Moderada

	Puntuación máxima		Resultado municipio	
 <p>Solvencia General</p>	30	Evalúa la generación y captación de recursos propios municipales que permitan la sostenibilidad financiera en el mediano y largo plazo. Asimismo refleja la dependencia en relación a las transferencias de la Administración Central.	13	
	Autonomía Financiera Municipal		15	5
	Dependencia Financiera Municipal		6	1
	Ahorro Operacional		5	3
	Relación de Recursos y Gastos - Sin Endeudamiento		4	4
 <p>Solvencia Financiera</p>	30	Mide el nivel de endeudamiento, la capacidad de pago de la municipalidad, a través de la solvencia de sus finanzas y el volumen de endeudamiento.	28	
	Liquidez Financiera		5	5
	Recursos por Endeudamiento		5	5
	Pasivo por Endeudamiento		10	10
Pasivo con Acreedores	10	8		
 <p>Dinamismo Económico</p>	15	Evalúa la relación entre la inversión, la captación de recursos propios y el nivel de deuda en relación a la población de cada municipio, según el número de habitantes reflejados en la proyección proporcionada por el	9	
	Inversión por Habitante		5	3
	Recursos Propios por Habitante		5	2
Pasivo por Habitante	5	4		
 <p>Evaluación Presupuestaria</p>	25	Mide la eficiencia en cuanto a la ejecución de recursos percibidos y gastos pagados, durante un ejercicio fiscal en relación al presupuesto vigente.	17	
	Ejecución Presupuestaria de Ingresos		6	3
	Ejecución Presupuestaria de Egresos		5	2
	Relación de Gastos e Ingresos Ejecuta		5	5
	Ejecución por Tipo de Gasto		6	5
Transferencias Presupuestarias	3	2		

Fuente: Reporte índice consolidado financiero municipal ICFM, 2023, Ministerio de Finanzas Públicas.



Para acceder al detalle anual sobre el ICFM escanea el siguiente código QR

Ingresos

Código y Clase de Ingreso	Código y Recurso de Ingreso	Recurso Auxiliar	Presupuesto Vigente 2022	Presupuesto Vigente 2023
10000 INGRESOS TRIBUTARIOS	10141 SOBRE LA TENENCIA DE PATRIMONIO	IUSI 2/1000	Q 20,000	Q 40,000
		IUSI 6/1000	Q 225,000	Q 200,000
		IUSI 9/1000	Q 250,000	Q 250,000
		Multas IUSI 2/1000	Q 5,000	Q 10,000
		Multas IUSI 6/1000	Q 50,000	Q 100,000
		Multas IUSI 9/1000	Q 204,000	Q 200,000
	Total 10141 SOBRE LA TENENCIA DE PATRIMONIO		Q 754,000	Q 800,000
	10191 IMPUESTOS VARIOS DIRECTOS	Impuestos varios directos	Q -	Q -
	Total 10191 IMPUESTOS VARIOS DIRECTOS		Q -	Q -
	10282 SOBRE ESTABLECIMIENTOS DE SERVICIOS	Circulación Microbuses Urbanos	Q 20,000	Q 10,000
		Empresas de Transporte Extraurbano	Q 17,640	Q 10,000
		Empresas de Transporte Urbano	Q 20,000	Q 8,000
		Tarjetas de operación	Q 20,000	Q 10,000
		Taxis	Q 10,080	Q 10,655
	Total 10282 SOBRE ESTABLECIMIENTOS DE SERVICIOS		Q 87,720	Q 48,655
	10283 SOBRE ESTABLECIMIENTOS INDUSTRIALES	Molinos de Nixtamal	Q -	Q -
	Total 10283 SOBRE ESTABLECIMIENTOS INDUSTRIALES		Q -	Q -
	10284 SOBRE DIVERSIONES Y ESPECTÁCULOS	Cablevision	Q 16,728	Q 18,728
	Total 10284 SOBRE DIVERSIONES Y ESPECTÁCULOS		Q 16,728	Q 18,728
	10285 SOBRE PRODUCTOS PRIMARIOS, MINEROS Y VEGETALES	Extracción de Piedra	Q 20,000	Q 10,000
	Total 10285 SOBRE PRODUCTOS PRIMARIOS, MINEROS Y VEGETALES		Q 20,000	Q 10,000
	10286 SOBRE PRODUCTOS PRIMARIOS AGRÍCOLAS	Extracción de Leña y/o Ocote	Q 20,000	Q 20,000
	Total 10286 SOBRE PRODUCTOS PRIMARIOS AGRÍCOLAS		Q 20,000	Q 20,000
	10288 SOBRE PRODUCTOS INDUSTRIALES	Extracción de Madera Aserrada	Q -	Q 125
	Total 10288 SOBRE PRODUCTOS INDUSTRIALES		Q -	Q 125
	10289 OTROS ARBITRIOS MUNICIPALES	Multa del Boleto de Ornato	Q 80,000	Q 50,000
		Valor Boleto de Ornato	Q 180,000	Q 100,000
	Total 10289 OTROS ARBITRIOS MUNICIPALES		Q 260,000	Q 150,000
Total 10000 INGRESOS TRIBUTARIOS			Q 1,158,448	Q 1,047,508
11000 INGRESOS NO TRIBUTARIOS	11290 TASAS Y LICENCIAS VARIAS	Licencias de Construcción	Q 20,000	Q 20,000
		NA	Q -	Q -
		Otras tasas y licencias varias	Q 200,000	Q 70,000
		Tasa municipal por alumbrado público	Q 1,950,000	Q 1,700,000
	Total 11290 TASAS Y LICENCIAS VARIAS		Q 2,170,000	Q 1,790,000
	11410 DE EDIFICIOS Y VIVIENDAS	Arrendamiento de locales	Q 120,000	Q 80,000
	Total 11410 DE EDIFICIOS Y VIVIENDAS		Q 120,000	Q 80,000
	11990 OTROS INGRESOS NO TRIBUTARIOS	Feria Titular	Q 280,000	Q 100,000
		NA	Q -	Q -
		Otros ingresos	Q 1,578,192	Q 1,578,192
	Total 11990 OTROS INGRESOS NO TRIBUTARIOS		Q 1,858,192	Q 1,678,192
Total 11000 INGRESOS NO TRIBUTARIOS			Q 4,148,192	Q 3,548,192

13000 VTA. DE BIENES Y SERV. DE LA ADM. PÚBLIC	13260 SERVICIOS ADMINISTRATIVOS MUNICIPALES	Certificaciones Varias	Q	50,000	Q	50,000
		Derechos Matrimoniales	Q	100,000	Q	70,000
		Deslinde de Terrenos	Q	20,000	Q	20,000
		Fierros Para Marcar Ganado	Q	50,000	Q	50,000
		Guías de Conducion	Q	3,000	Q	3,000
		Instalacion de Agua Potable	Q	80,000	Q	50,000
		Licencias	Q	50,000	Q	50,000
		NA	Q	-	Q	-
		Otros Ingresos Por Servicios Administrativos Municipales	Q	150,000	Q	50,000
		Rec onexion de Agua Potable	Q	15,000	Q	5,000
		Rotulos	Q	100,000	Q	50,000
		Traspaso Derecho por Servicios	Q	120,000	Q	100,000
	Total 13260 SERVICIOS ADMINISTRATIVOS MUNICIPALES		Q	738,000	Q	498,000
Total 13000 VTA. DE BIENES Y SERV. DE LA ADM. PÚBLICA			Q	738,000	Q	498,000
14000 INGRESOS DE OPERACION	14240 SERVICIOS PÚBLICOS MUNICIPALES	Canon de Agua	Q	1,437,964	Q	1,300,000
		Extrac tion de Ripio y Basura	Q	105,000	Q	90,000
	Total 14240 SERVICIOS PÚBLICOS MUNICIPALES		Q	1,542,964	Q	1,390,000
Total 14000 INGRESOS DE OPERACION			Q	1,542,964	Q	1,390,000
15000 RENTAS DE LA PROPIEDAD	15131 POR DEPÓSITOS INTERNOS	Intereses generados por Cuentas Monetarias	Q	90,000	Q	90,000
	Total 15131 POR DEPÓSITOS INTERNOS		Q	90,000	Q	90,000
	15310 ARRENDAMIENTO DE TIERRAS Y TERRENO	Arrendamiento de Terrenos	Q	276,396	Q	100,000
		NA	Q	-	Q	-
	Total 15310 ARRENDAMIENTO DE TIERRAS Y TERRENOS		Q	276,396	Q	100,000
Total 15000 RENTAS DE LA PROPIEDAD			Q	366,396	Q	190,000
16000 TRANSFERENCIAS CORRIENTES	16210 DE LA ADMINISTRACIÓN CENTRAL	Impuesto al Valor Agregado (IVA-PAZ) para Funcionamiento	Q	3,750,000	Q	4,425,000
		IMPUESTO CIRCULACION DE VEHICULOS PARA FUNCIONAMIENTO	Q	37,500	Q	37,500
		Situado Constitucional para Funcionamiento	Q	1,800,000	Q	2,060,000
	Total 16210 DE LA ADMINISTRACIÓN CENTRAL		Q	5,587,500	Q	6,522,500
	16220 DE ENTIDADES DESCENTRALIZADAS Y AL NA		Q	-	Q	-
		Porcentaje Forestal INAB de Madera	Q	-	Q	-
	Total 16220 DE ENTIDADES DESCENTRALIZADAS Y AUTÓNOMAS NO FINANCIERAS		Q	-	Q	-
Total 16000 TRANSFERENCIAS CORRIENTES			Q	5,587,500	Q	6,522,500
17000 TRANSFERENCIAS DE CAPITAL	17210 DE LA ADMINISTRACIÓN CENTRAL	Impuesto al Valor Agregado(IVA-PAZ) Inversión	Q	11,460,750	Q	13,275,000
		Impuesto de Circulacion de Vehiculos para Inversion	Q	1,462,500	Q	1,462,500
		Impuesto Petroleo y sus Derivados para Inversion	Q	839,500	Q	360,000
		Situado Constitucional Para Inversicn	Q	16,200,000	Q	18,540,000
	Total 17210 DE LA ADMINISTRACIÓN CENTRAL		Q	29,962,750	Q	33,637,500
	17220 DE ENTIDADES DESCENTRALIZADAS Y AL	CODEDE FONPETROL	Q	2,956,314	Q	7,165,214
		CODEDE IVA PAZ	Q	8,028,898	Q	7,673,770
		COLOCACIONES INTERNAS	Q	899,225	Q	-
		DE ENTIDADES DESCENT. y AUTONOMAS NO FINANCIERAS	Q	-	Q	-
	Total 17220 DE ENTIDADES DESCENTRALIZADAS Y AUTÓNOMAS NO FINANCIERAS		Q	11,884,437	Q	14,838,984
Total 17000 TRANSFERENCIAS DE CAPITAL			Q	41,847,187	Q	48,476,484
23000 DISMINUCIÓN DE OTROS ACTIVOS FINANCIEROS	23110 DISMINUCIÓN DE CAJA Y BANCOS	NA	Q	-	Q	-
		SC-Distribucion de Petroleo y sus Derivados	Q	91,727	Q	2,668
		SC-impuesto Circulacion de Vehiculos	Q	134,028	Q	583
		SC-Ingresos Ordinarios de Aporte Constitucional	Q	64,828	Q	187
		SC-Ingresos Propios Municipales	Q	442	Q	8,964
		SC-Ingresos Tributarios IVA-PAZ	Q	293,693	Q	1,657
		SC-IUSI Funcionamiento (Por Admon. Mpal)	Q	662	Q	-
		SC-IUSI Inversion (Por Admon. Mpal)	Q	122,623	Q	-
	Total 23110 DISMINUCIÓN DE CAJA Y BANCOS		Q	708,003	Q	14,060
Total 23000 DISMINUCIÓN DE OTROS ACTIVOS FINANCIEROS			Q	708,003	Q	14,060

Egresos

Municipalidad2	Tipo de Gasto	Presupuesto Vigente 2022	Presupuesto Vigente 2023
<input checked="" type="checkbox"/> PETÉN - MUNICIPALIDAD DE SANTA ANA		Q 56,096,690	Q 61,686,744
	DEUDA PÚBLICA	Q 417,384	
	GASTOS DE FUNCIONAMIENTO	Q 12,818,822	Q 12,644,467
	INVERSIÓN	Q 42,860,484	Q 49,042,277
Total general		Q 56,096,690	Q 61,686,744



Ventanilla Única Municipal de Empleo - VUME -

Es un espacio de alianza estratégica con las municipalidades que tiene como objetivo brindar servicios que incrementen el perfil de empleabilidad de la población a nivel local, de tal manera que incrementen sus posibilidades de inserción laboral.

A través de las ventanillas, también se brinda a la población oportunidades de formación y capacitación técnica y otros servicios de los que el MINTRAB dispone, para que la población pueda acceder a estos de una forma más ágil desde su municipio.

Beneficios de la VUME



Para mayor
información,
escanea o haz
click en el
código QR:



Proceso para la implementación de la VUME en el municipio

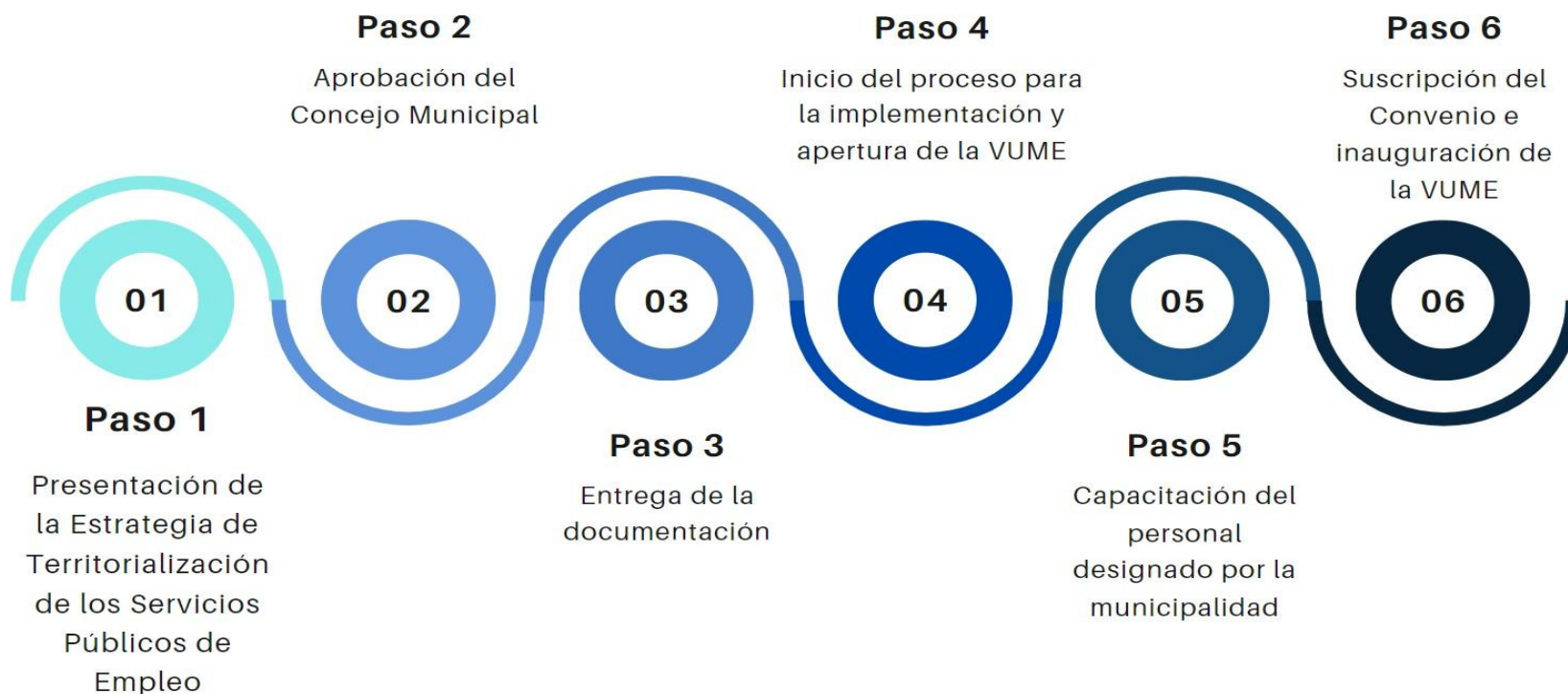

Estrategia Nacional de Municipios y Comunidades Saludables

Línea de tiempo

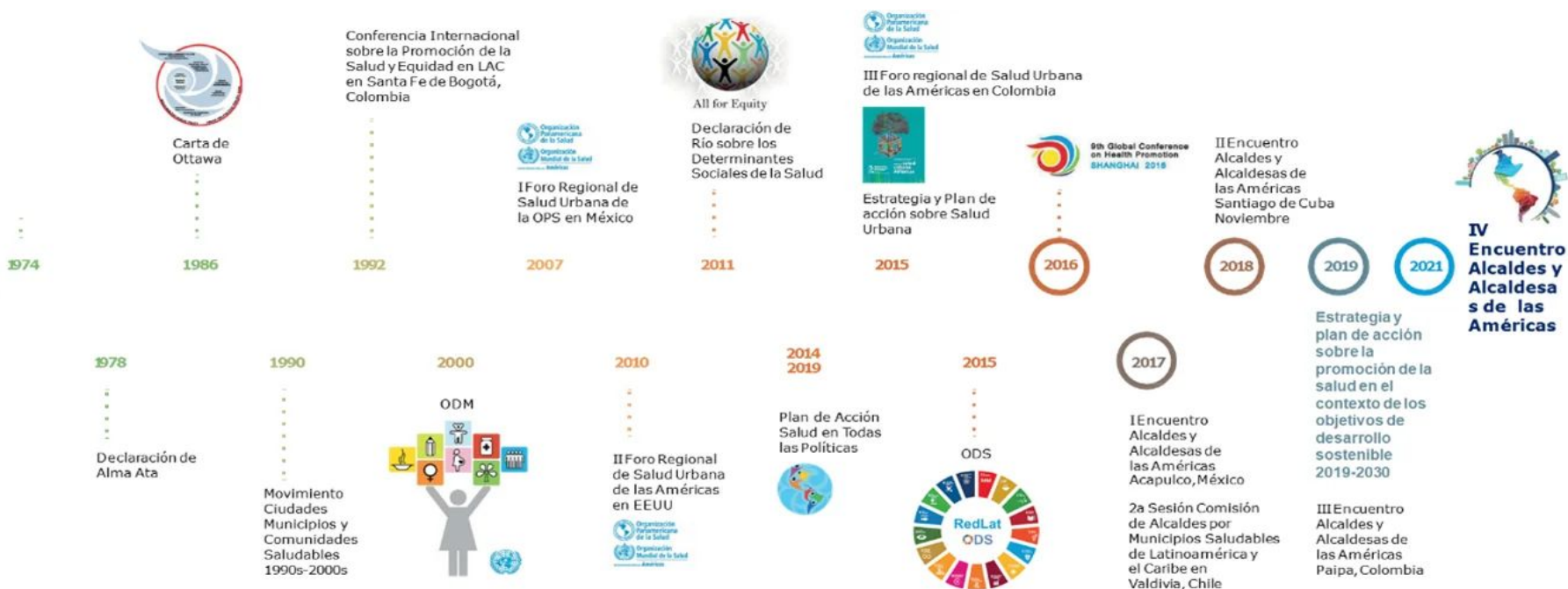

Fuente: Líneas Orientadoras para Municipios, Ciudades y Comunidades Saludables (MCCS) en la Región de las Américas (OPS/OMS, 2019).





Estrategia Nacional de Municipios y Comunidades Saludables

CONTENIDO

1. Municipio Saludable.
2. Intersectorialidad en Salud.
3. Mi municipio es sano. Entornos y estilos de vida Saludable.
4. Cero muertes maternas y Cero desnutrición en mi municipio.
5. Mi Municipio es verde.
6. Participación Social en Salud. Comunidades Saludables.
7. Gestión de Riesgo en Salud.

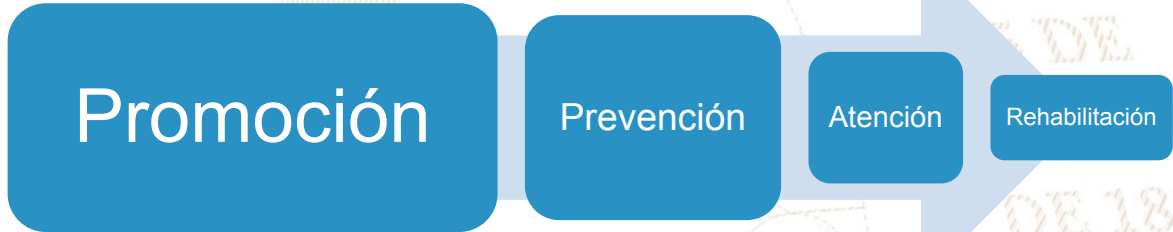

DE 1821

Situación Actual: Tratamiento de Aguas Residuales

OBLIGATORIEDAD MUNICIPAL



- Elaboración del Estudio Técnico de Aguas Residuales (ETAR) con el inventario de descargas del municipio, a más tardar el **30 de mayo de 2024**.
- Las municipalidades deberán cumplir con tener en operación, sistemas de tratamiento de las **2 descargas principales** a más tardar el **02 de mayo del 2025**.
- En el **02 de mayo 2027** deberán cumplir con tratar el 60% de sus descargas con los parámetros indicados en dicha etapa.
- En el **02 de mayo 2031** deberán cumplir con tratar el 100% de sus descargas con los parámetros indicados en dicha etapa.

Para la elaboración y actualización de los estudios técnicos se deberá de cumplir con el **Manual General del Reglamento de las Descargas y Reuso de Aguas Residuales y de la Disposición de Lodos. Acuerdo Ministerial Número 105-2008.**

Para el seguimiento y evaluación de aguas residuales y de aguas para reuso, los entes generadores deberán tomar a su costa, como mínimo, **dos muestras al año** y efectuar los análisis que correspondan de conformidad con los parámetros contenidos en el estudio técnico." **Artículo 49**

Departamento	Petén	Estudio Técnico de Aguas Residuales	No vigente	Descargas que el Inventario Reporta	0
Municipio	Santa Ana	Plantas de Tratamiento en Operación	0	Plantas de Tratamiento sin Operación	0

REGLAMENTO 164-2021

El Acuerdo Gubernativo 164-2021, **Reglamento para la Gestión Integral de Residuos y Desechos Sólidos Comunes** es un esfuerzo en conjunto del Organismo Ejecutivo, las Municipalidades y todos los habitantes de Guatemala para solucionar progresivamente una problemática que es conocida comúnmente como "Basura" a Nivel Nacional.



**ENTRÓ EN VIGENCIA
EL 11 DE AGOSTO DE 2021**

Escanea el Código QR o visita el sitio web www.marn.gov.gt/Reglamento-164-2021 para conocer a detalle los plazos y obligaciones que establece este Reglamento.

¿Quiénes son los entes que deben cumplir este Reglamento?

Estas son algunas de las consideraciones que debes tener en cuenta, si tú, como persona individual o jurídica, pública o privada, nacional o extranjera, desarrollas alguna de las siguientes actividades en cualquier parte del territorio del país:

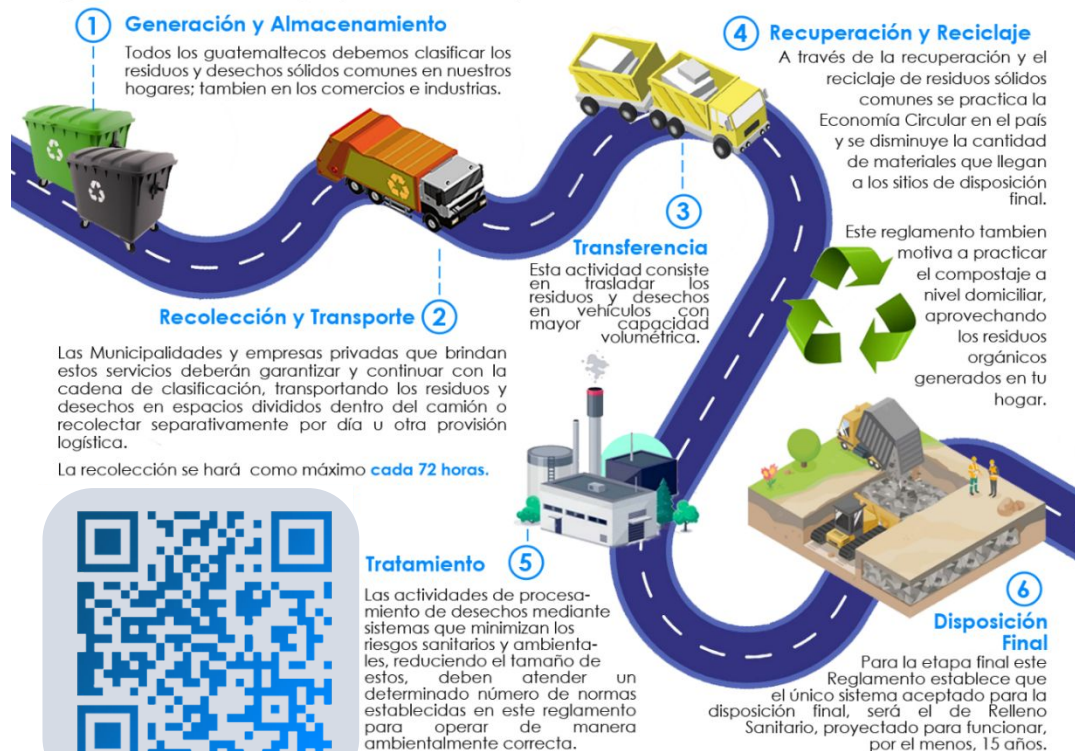

CLASIFICACIÓN DE LOS RESIDUOS Y DESECHOS SÓLIDOS COMUNES

El MARN invita a Clasificar los Residuos y Desechos Sólidos Comunes que generes en tu hogar, comercio, industria y cualquier espacio público del Municipio; según lo establecido en el Acuerdo Gubernativo 164-2021 para proteger el medio ambiente de tu entorno.



Escanea el Código QR para Descargar la Guía de Identificación Gráfica y conocer más sobre la Clasificación.



ORGÁNICO

¿Qué debo colocar en esta Clasificación?

Son productos de origen animal y vegetal, principalmente de los restos de alimentos, agricultura y jardinería. *Algunos ejemplos:*



INORGÁNICO

¿Qué debo colocar en esta Clasificación?

Son productos que no están compuestos de materia vegetal o animal y son de difícil descomposición por microorganismos. *Algunos ejemplos:*



Todos los demás residuos que se contaminen con aceites, líquidos y otros materiales que les haga perder el potencial de ser reciclados.



RECICLABLE

¿Qué debo colocar en esta Clasificación?

Algunos ejemplos:



Escanea el Código QR para conocer más sobre la Clasificación

Información Agroclimática



Para acceder al detalle de la información,
escanea el código QR.



Generalidades

Documento elaborado por el equipo de trabajo conformado por los departamentos de: El Centro de Información Estratégica Agropecuaria, Laboratorio de Información Geográfica, Cobertura Vegetal y Uso de la Tierra, y Departamento de Suelos, de la Dirección de Información Geográfica, Estratégica y Gestión de Riesgos -DIGEGR- del Ministerio de Agricultura, Ganadería y Alimentación -MAGA-.

Características del municipio:

- Geográficas
- Biofísicas
- Productivas

Temáticas:

- Mapa de características geográficas y biofísicas
- Capacidad de uso de la tierra
- Serie de suelos (Simmons 1,959)
- Descripción de las principales características
- Condiciones climáticas
- Cobertura vegetal
- Uso de la tierra año 2,020
- Fechas promedio de etapa fenológica ciclo de primera (cultivo de maíz/ frijol).

Se exponen las **potencialidades** y **limitaciones** del municipio en forma general.

¿Qué son?

Son centros en donde se imparten cursos de capacitación técnica laboral y formación emprendedora; en espacios físicos proporcionados por la comunidad, municipalidades, organizaciones no gubernamentales, iglesias y otros.

¿Cuál es su objetivo?

Contribuir al desarrollo de oferta formativa vinculada a familias ocupacionales y cualificaciones con significación en el empleo, que proporcione la formación adecuada a personas jóvenes y adultas para su inserción en el mercado productivo y que responda a la demanda laboral.

Alianzas

Se realizan alianzas con municipalidades y otras organizaciones quienes proveen espacio físico y equipo para implementar los cursos.

También el Ministerio de Educación a través de la Dirección General de Educación Extraescolar, facilita equipo en diversas áreas e instructores para atender a los estudiantes.





Oportunidades

- Capacitarse en áreas técnicas con demanda productiva.
- Desarrollo de competencias para la vida, el trabajo y la formación emprendedora como ejes transversales para fortalecer la empleabilidad.
- Desarrollo de habilidades blandas en los jóvenes y adultos que participan en los cursos de formación.
- Disminución de la brecha entre educación y empleo a través de los cursos de formación.



¿Qué son?

Son centros de formación y capacitación extraescolar, asociadas al área agropecuaria en donde el campo o parcela de tierra es el espacio de aprendizaje, en el cual los participantes aprenden, fortalecen y tecnifican sus conocimientos y capacidades con la orientación de especialistas técnicos para el aprovechamiento de los recursos en el marco del Programa de Alimentación Escolar, PAE.

¿Cuál es su objetivo?

Promover buenas prácticas agropecuarias a través de la formación y capacitación, desarrollando competencias asociadas al área agrícola y pecuaria para tecnificar capacidades técnicas de los participantes para constituirse en proveedores del Programa de Alimentación Escolar, para obtener el certificado de Productor Agropecuario con Especialidad en Alimentación Escolar.

Alianzas

Se realizan alianzas con municipalidades y otras organizaciones gubernamentales y no gubernamentales quienes: autorizan y gestionan el uso de un espacio físico de terreno, proporcionan insumos, servicios básicos y personal para mantenimiento.

- Certificación de la formación modular a través del Programa Centros Municipales de Capacitación y Formación Humana, CEMUCAF.
- Certificación de la Competencia Técnico Laboral para acreditar “Productores Agropecuarios con Especialidad en Alimentación Escolar.
- Dotación de Módulos Formativos físicos o digitales para el desarrollo de procesos formativos.
- Transferencia Metodológica a técnicos de las ETCAE.





¿Qué son?

Son espacios comunitarios educativos que, mediante el uso de herramientas tecnológicas y metodologías innovadoras, facilitan a la población educativa el desarrollo y fortalecimiento de procesos formativos pertinentes a su contexto y necesidades. Está dirigido para estudiantes del Sistema Educativo Nacional.



Alianzas

- ✓ Se gestiona la firma de convenio con las Municipalidades por 5 años para que apoyen con el espacio físico, pago de internet, energía eléctrica y seguridad.
- ✓ El Ministerio de Educación designa al instructor y facilita el equipamiento en coordinación con la cooperación.



¿Cuál es su objetivo?

Propiciar el desarrollo de la población a través de procesos de aprendizajes significativos, autónomos y colaborativos, mediante el uso de herramientas tecnológicas, en un modelo educativo flexible, pertinente y de calidad.



Municipio de Santa Ana, Petén



Oportunidades

- Puedes iniciar o continuar tus estudios en forma gratuita en el Programa Nacional de Educación Alternativa PRONEA
 - En el Nivel de Educación Primaria (de 13 años en adelante)
 - Nivel de Educación Media ciclo básico (de 15 años en adelante) y diversificado (de 17 años en adelante).
 - Avanzar a tu propio ritmo.
 - Si has extraviado tu papelería de estudios, puedes solicitar una evaluación por suficiencia para acreditar tu formación y continuar estudiando.
- Acceso a computadoras e internet en forma gratuita para procesos formativos.
- Acompañamiento por parte de un tutor.



LIBERTAD
15 DE
SEPTIEMBRE
DE 1821

Análisis de seguridad en el municipio de Santa Ana

Tendencia histórica de la incidencia criminal

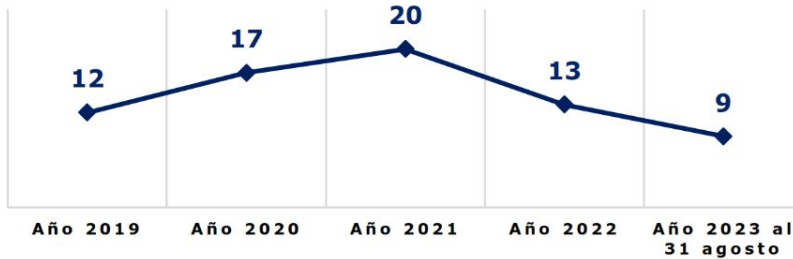

Hechos delictivos comparados

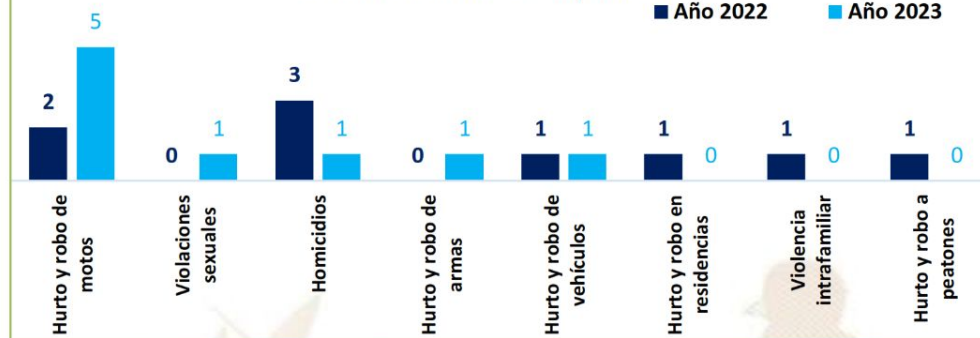

Análisis:

- ❑ En el ranquin de criminalidad el municipio de Santa Ana se ubica en la 136ª posición a nivel nacional.
- ❑ En el año 2023, el hurto y robo de motocicletas registra un incremento del 100% en comparación con el año 2022.
- ❑ En el año 2023, se reporta la disminución de 2 homicidios, en comparación con el año 2022, lo que representa el 67%.
- ❑ Los hechos registrados han ocurrido los días: miércoles, domingo y martes en horario de 08:00 a 16:00 horas.
- ❑ Focalización de los servicios institucionales: comercios, calles y principales, centros educativos, aldeas del municipio.
- ❑ Las rutas que se comunican con el municipio son: ruta principal CA-13 que conectan a los municipios de Santa Elena y El Chal, ruta que conduce hacia el país de Belice y/o Guatemala (viceversa).

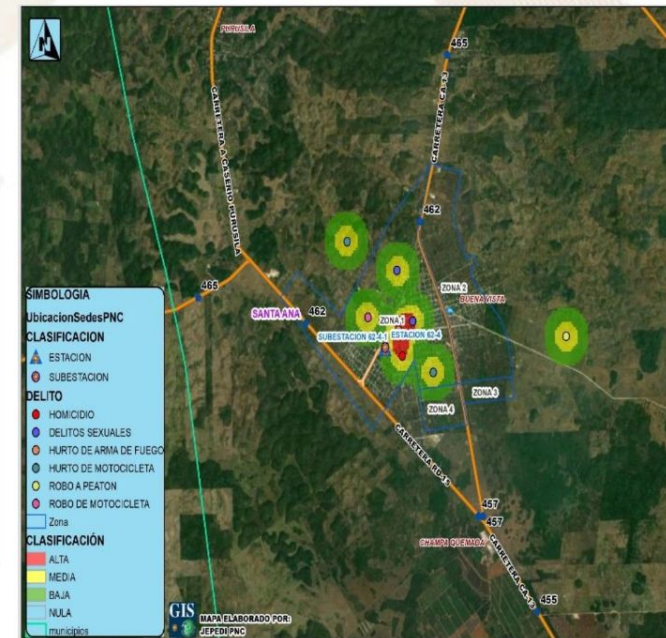

Gestión integral de la seguridad

❑ Objetivo institucional en el municipio

Realizar actividades operativas (patrullajes, puestos fijos y operativos policiales) en los lugares donde se han registrado hechos negativos y donde exista más aglomeración de personas (plazas, mercados, paradas de buses, eventos deportivos u otros), para garantizar la vida, la integridad física y la seguridad de las personas y sus bienes.

❑ Servicios policiales

Dependencia policial	Talento humano	Recurso de movilidad		Tasa de policías por habitantes	Kilómetros que recorre cada unidad policial
		Vehículos	Motocicletas		
Subestación 62-4-1 Santa Ana	15	1	2	Se dispone de 6 policías por cada 10,000 habitantes.	1 unidad policial cubre 336 K ² de demarcación.
Otras dependencias policiales de apoyo					
--	--	--	--	--	--

❑ Coordinación interinstitucional

✓ Con las instituciones del sector justicia, salud, educación y autoridades locales.

Sistema de Información Cultural - SIC -

¿Qué es el Sistema de Información Cultural SIC?

Es una herramienta virtual al servicio de la sociedad. Registra, sistematiza y difunde información sobre la cultura diversa de nuestro país a nivel nacional.

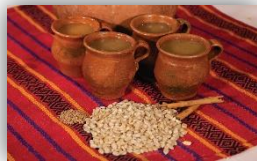

MUNAG
Museo Nacional de Arte de Guatemala
The milicias de riqueza cultural.



¿Qué encontramos en el SIC?

Información de más de 500 lugares del patrimonio cultural y natural, más de 130 recetas de gastronomía tradicional; manifestaciones de la espiritualidad y religiosidad popular; escuelas y universidades de arte y cultura; legislación cultural; premios y reconocimientos para artistas, académicos y gestores culturales.

Una biblioteca virtual, noticias, vídeos culturales... y mucha más información de la rica y variada cultura de Guatemala.

Registro Nacional de Artistas - RENART -

En el SIC también se encuentra el **Registro Nacional de Artistas RENART**:

- El RENART permite conocer cuántos artistas hay a nivel nacional. Apoyar a visibilizarlos y ampliar posibilidades de ofertar sus servicios artísticos.
- Actualmente hay más de 5,300 artistas registrados de los diversos municipios de Guatemala.
- Cada artista se registra por iniciativa y voluntad propia. Al registrarse recibe una certificación llamada **Número Único de Artistas -NUA-**. Este certificado puede ser utilizado convenientemente para gestionar apoyos en el Ministerio de Cultura y Deportes, y en otras instituciones nacionales y extranjeras.
- En el SIC el artista encontrará un tutorial que le guiará para registrarse en el RENART.



sicultura.gov.gt



La información cultural en el SIC, se puede encontrar desglosada por municipios:

Por ejemplo, en el municipio de **Santa Ana**, departamento de Petén, se encuentra la siguiente información de sus recursos culturales:

¿Cuántos artistas hay en mi municipio?

Cada municipio, puede conocer quiénes, cuántos y dónde están sus artistas a través del **RENART**.

En el municipio de **Santa Ana**, departamento de Petén, están registrados **0** artistas.

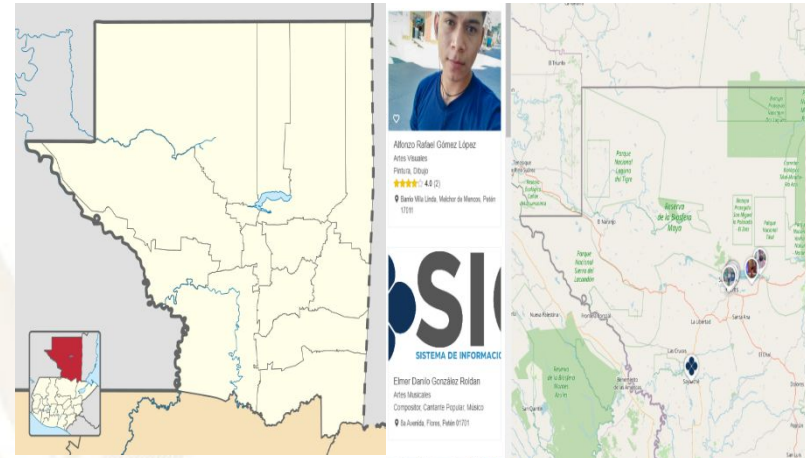

Oficinas Municipales de Agua y Saneamiento - OMAS -



¿Qué es una Oficina Municipal de Agua y Saneamiento –OMAS-?



Es la oficina técnica municipal creada con el propósito de fortalecer la gestión sostenible y la prestación de los servicios de agua potable y saneamiento.

- 🔵 Agua potable
- 🔵 Aguas residuales (negras)
- 🔵 Residuos y desechos sólidos (basura)



OMAS Beneficios de contar con una OMAS

1



ECONÓMICOS

Mejora la recaudación por la prestación de los servicios de agua y saneamiento

POLÍTICOS

Reduce conflictos sociales mejorando la gobernabilidad e integridad.



2

3



TÉCNICOS

Optimiza la coordinación interinstitucional

SOCIALES

Contribuye a la reducción de índices de desnutrición, mejora la salud y el bienestar general de la población



4

Oficinas Municipales de Agua y Saneamiento - OMAS -

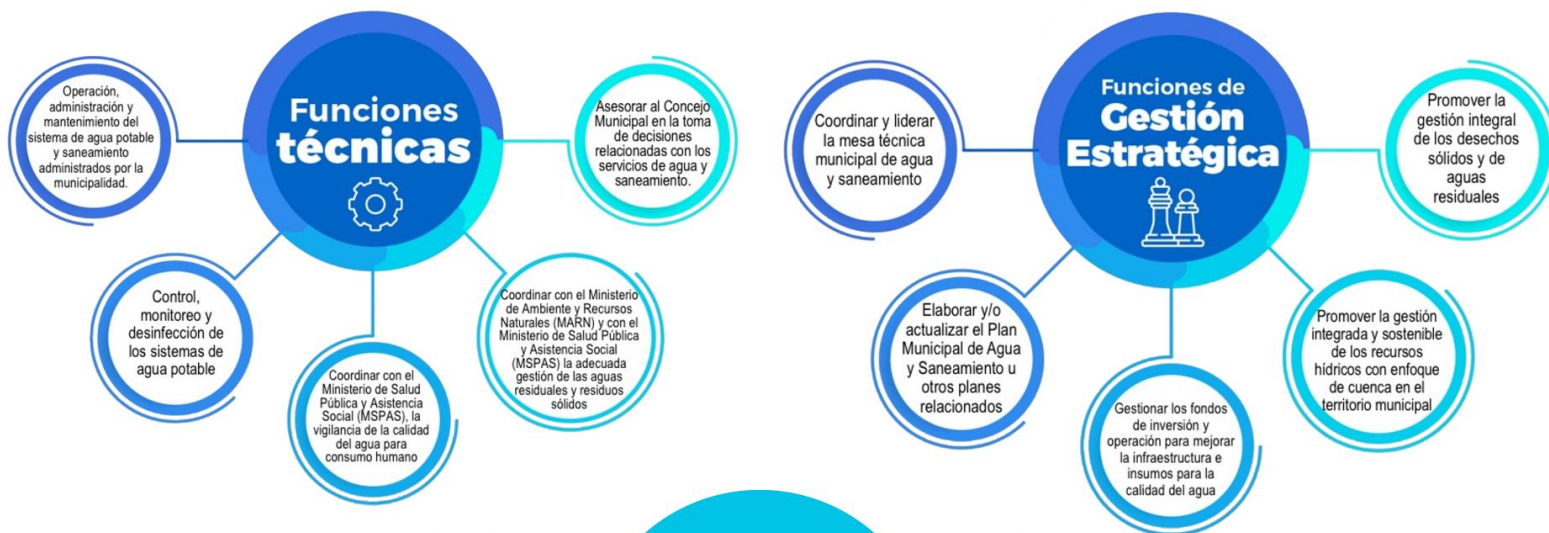

Inventario de atractivos turísticos



- ❖ Es la herramienta que registra ordenadamente los factores físicos y culturales de los atractivos turísticos, conformando la oferta turística del país. Se elabora en 2 fases: 1) registro de la información (categorización), 2) evaluación de los recursos (jerarquización).
- ❖ Los atractivos turísticos están clasificados en 5 jerarquías:
 - ❖ Los atractivos jerarquía 5 presentan rasgos excepcionales de interés y valor mundial, de gran significancia para el mercado turístico internacional y que atraen un flujo importante de visitantes.
 - ❖ Los atractivos jerarquía 4 son aquellos con características singulares y representativos para la región Centroamérica y visitantes nacionales, ya sea por sí solo o en conjunto con otros recursos contiguos y aptos de aprovecharse.
 - ❖ Los atractivos jerarquía 3 presentan algún rasgo llamativo de representatividad nacional. Son oferta complementaria para visitantes internacionales.
 - ❖ Los atractivos jerarquía 2 representan oferta para turistas del departamento o región donde se ubica, se encuentran en lugares donde no se han desarrollado facilidades turísticas complementarias. (hoteles, restaurantes, otros servicios).
 - ❖ Los atractivos jerarquía 1 son oferta para turistas del mismo municipio.

Para el municipio de Santa Ana, departamento de Petén, se registra en el inventario, la siguiente información de los atractivos turísticos.

RECURSO TURÍSTICO	TIPO	SUBTIPO	JERARQUÍA
Cooperativa Nuevo Horizonte	Culturales	Turismo Rural	1

La actualización del registro y evaluación de los atractivos turísticos se realiza por medio del departamento de Planeamiento turístico de INGUAT.

PLANTA TURÍSTICA REGISTRADA

- ❖ Se registran establecimientos de hospedaje, agencias de viajes, academias de español, transporte turístico terrestre y guías de turistas. A través de este registro cada municipio puede conocer cuántos y cuáles empresas y servicios turísticos están registrados y dónde están ubicados.
- ❖ En el sitio <https://registro.inguat.gob.gt/> se puede consultar el directorio de servicios turísticos registrados, así como los formularios y requisitos para solicitar la inscripción.

- ❖ Para incrementar el nivel de calidad de los servicios turísticos el INGUAT otorga a las empresas registradas y a los restaurantes que cumplen con los requisitos de la normativa técnica, los distintivos “sello Q”, “sello Q Verde” y “bioseguridad turística”.



Escanea el código QR para acceder al registro de servicios turísticos:



En el municipio de SANTA ANA, departamento de PETÉN, se registra:

SERVICIOS TURÍSTICOS

3 Establecimientos de Hospedaje, siendo 1 de ellos **Aptos para la Actividad Turística** con disponibilidad de 10 Habitaciones y 32 Plazas Cama.

0 Agencias de Viajes.

11 Guías de Turistas.

0 Empresas de Transporte Turístico Terrestre con disponibilidad de 0 unidades y un total de 0 asientos.

0 Academias de Enseñanza de Español como Segundo Idioma.

DISTINTIVOS DE CALIDAD

Tipo de empresa

1 Guía

Distintivo

Sello de Bioseguridad

Política para la Generación y Recaudación de Ingresos Propios – PGRIP-

Contexto

En el 2022, INAP asistió técnicamente a 106 municipalidades para la elaboración de la **Política para la Generación y Recaudación de Ingresos Propios**, con el objetivo de que cuenten con un documento que contenga lineamientos que les permitan **mejorar la recaudación de ingresos propios convencionales y no convencionales**.

Política para la Generación y Recaudación de Ingresos Propios – PGRIP-

Aunque las propuestas de PGRIP han sido diseñadas según las necesidades de cada contexto, **todas parten de una matriz común en la que se expone:**



Esquema General de PGRIP

Auto diagnóstico financiero de la municipalidad	Muestra los déficits presupuestarios y de las brechas que se generan por la falta de ingresos propios, identificando las tasas, arbitrios e impuestos que la municipalidad puede cobrar pero que no está cobrando y las razones por las cuales no lo hacen.
Identificación de Potenciales	Fuentes potenciales de ingresos no convencionales que permitan diseñar estrategias para hacer efectiva su recaudación.
Lineamientos para la generación de ingresos convencionales	Evaluación de los ingresos propios convencionales que la municipalidad está dejando de percibir, propuestas de mecanismos para mejorar los ingresos (Arbitrios, tarifas e impuestos que puede cobrar la municipalidad de acuerdo a la normativa vigente).
Lineamientos de acción para ingresos no convencionales	Propuesta de los ingresos no convencionales que se pueden obtener en base al potencial económico y los recursos físicos y naturales disponibles en el municipio, así como de los mecanismos que se pueden aplicar para generar estos ingresos.



Monitoreo Índice de Gobernanza en Seguridad Alimentaria y Nutricional (SAN)



Esta herramienta tiene como finalidad la autoevaluación del desempeño de la COMUSAN y la calidad de su gestión, asimismo conocer las potencialidades y áreas a mejorar de dicha comisión en un momento determinado, definiendo un índice de gobernanza en SAN que permita la toma de decisiones consensuadas y oportunas por la COMUSAN.

Esta herramienta consiste en una aplicación que por medio de algoritmos, combina datos de 31 variables y 7 indicadores para definir un Índice de Gobernanza en SAN.



Participación: **6 variables**
Equidad: **5 variables**
Transparencia: **3 variables**
Eficiencia: **4 variables**
Capacidad de respuesta institucional: **8 variables**
Coordinación: **3 variables**
Marco regulatorio: **2 variables**

El Índice de Gobernanza se clasifica en tres niveles:

-  Nivel débil de Gobernanza en SAN: **Entre 0% y 49.99%**
-  Gobernanza en SAN aceptable: **Entre 50% y 79.99%**
-  Gobernanza en SAN totalmente aceptable: **Entre 80% y 100%**

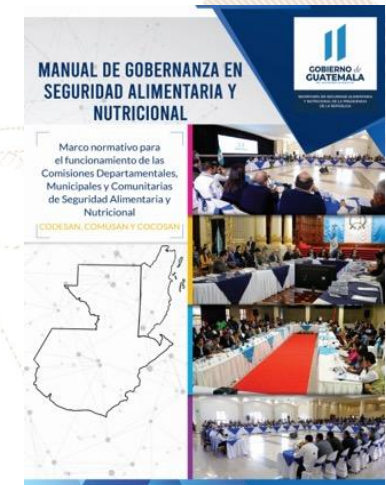

SEPTIEMBRE
DE 1821

Municipio de Santa Ana

- Información
- Datos
- Ranking Departamental
- Ranking Municipal
- Mapa



Monitoreo de Gobernanza en SAN



Año 2023

Cuatrimestre q1

Departamento Petén

Municipio Santa Ana

- Débil entre 0% y 49.99%
- Aceptable entre 50% y 79.99%
- Totalmente Aceptable entre 80% y 100%

Índice de Gobernanza en SAN

69%

Gobernanza **Aceptable** en SAN

Resumen de Indicadores

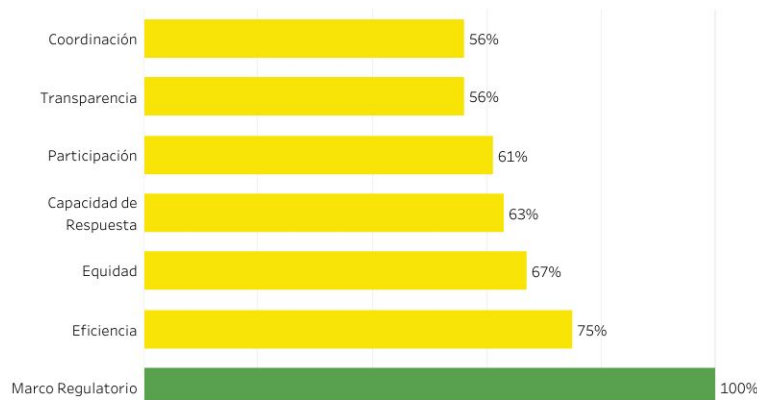

Mapa de Ubicación



Fuente: SIINSAN

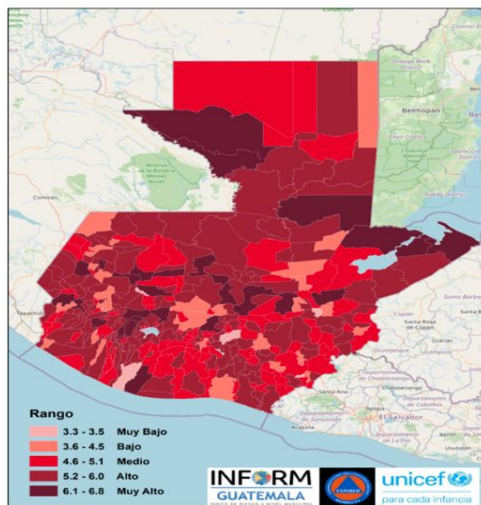

Estructura



PETÉN, SANTA ANA

Clasificación de Riesgo

MEDIO

El municipio presenta recurrencia de eventos naturales y degradación ambiental, con factores que reflejan vulnerabilidad y falta de capacidades / recursos para la respuesta ante eventos de distinto origen.

Índice de Riesgo de Desastres

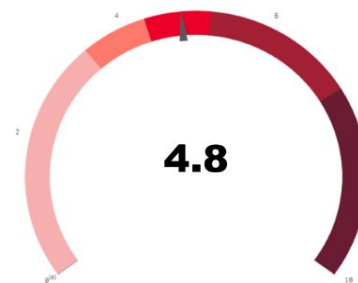

Mapa municipal

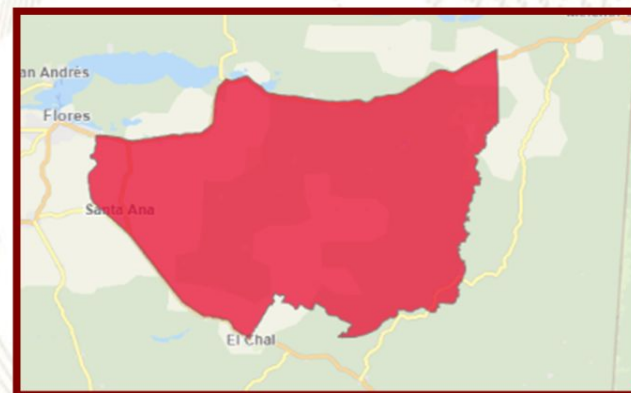

Escala 0—10



INFORM Guatemala, es una herramienta nacional, abierta, objetiva y transparente que sirve para valorar el riesgo de desastres, a partir de la identificación de amenazas, vulnerabilidades y capacidades de respuesta en los 340 municipios del país.

SIMPLIFICA e INTEGRA
Información sobre el riesgo de
desastres a nivel municipal en
Guatemala

TOMA DE DECISIONES



INFORM RISK 2021 GUATEMALA

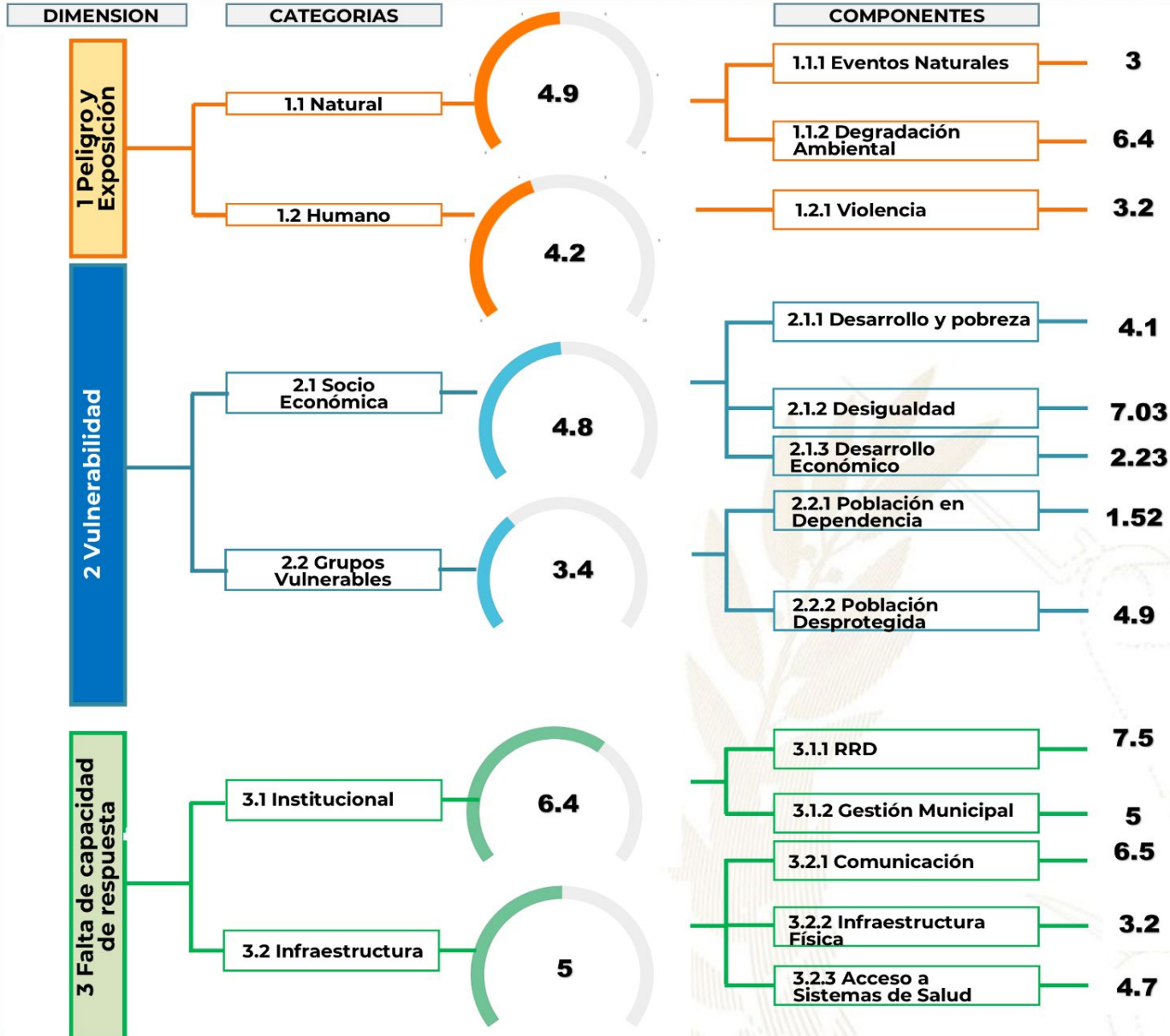

- Procesos importantes para seguimiento:**
- Ordenamiento territorial
 - Plan Municipal de Respuesta
 - Marco Nacional de Recuperación
 - Normas para la Reducción de Desastres 1-4
 - AGRIP
 - Conformación de Coordinadoras para la Reducción de Desastres.
 - Integración de Instancias Municipales para la Gestión Integral del Riesgo de Desastres.



Oferta Programática Dirigida a los Gobiernos Locales

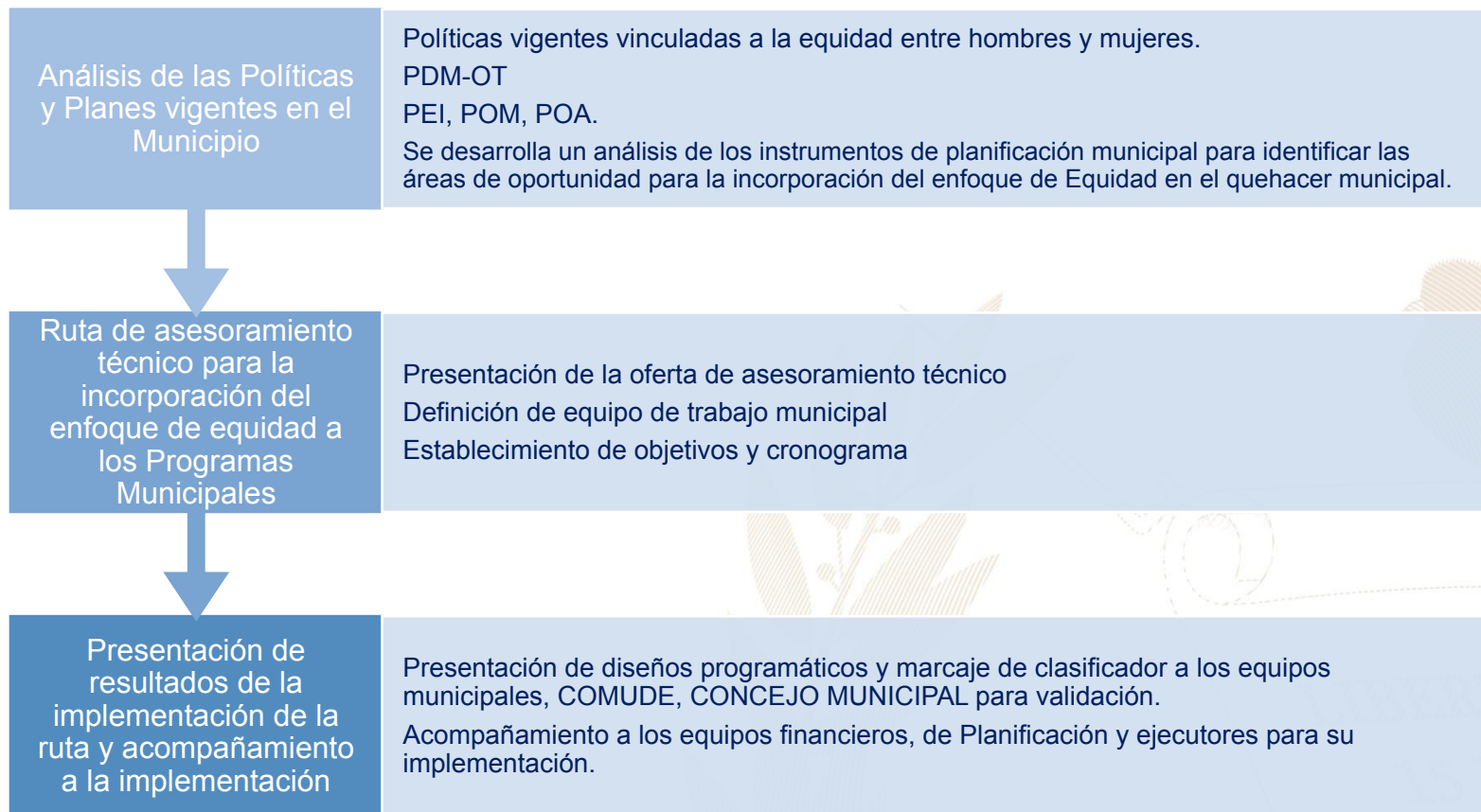

Más información aquí

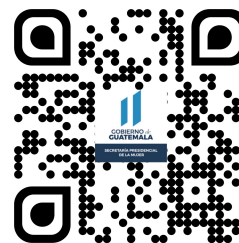

Santa Ana, Petén



Educación, capacitación y formación

- Se realizaron talleres, capacitación para el fortalecimiento de las mujeres, creación y legalización de grupos organizados, plan de charlas para participación social, cultural y política de las mujeres, plan de capacitaciones sobre los derechos y obligaciones de las mujeres.



Emprendimiento y/o productividad

- Se realizaron talleres de emprendimiento que se le ha dado a las mujeres, se apertura el mercado solidario aun costado de la Municipalidad, el apoyo de la municipalidad con transporte para el traslado de los productos y las mujeres de los diferentes grupos organizados.



Asistencia social

- Gestión de becas para niños con capacidades especiales de parte de la SBS y algunos niños y adultos becados por parte del Señor Alcalde Municipal, ayudas socioeconómicas con medicamentos y bolsas de alimentos a mujeres y adultos mayores, también se realizan jornadas médicas de Papanicolaou, realizadas en clínicas y farmacias Municipales y ultrasonidos sin ningún costo y traslado de las mismas a sus comunidades.



Cultural

- Participación en festivales, ferias y demás actividades del municipio.
- Se realizaron coordinación de actividades con otras instituciones
- Se realizaron actividades del día de la juventud.

El Índice de Desarrollo Humano Municipal (IDH-M) describe el nivel de bienestar en una sociedad a partir de tres dimensiones básicas: educación, salud y nivel de vida. El IDH-M se mide entre 0 y 1, siendo 1 el mayor nivel de desarrollo humano.

A partir de los resultados del XII Censo Nacional de Población (INE, 2019), el IDH-M para el municipio de Santa Ana fue de: **0.65**. Este valor se encuentra por encima del promedio del IDH-M en el departamento de Petén (0.62) y por encima del promedio del IDH-M (0.63).

Las dimensiones del IDH-M que presentan mayor oportunidad de mejora en Santa Ana son: **educación y nivel de vida**.

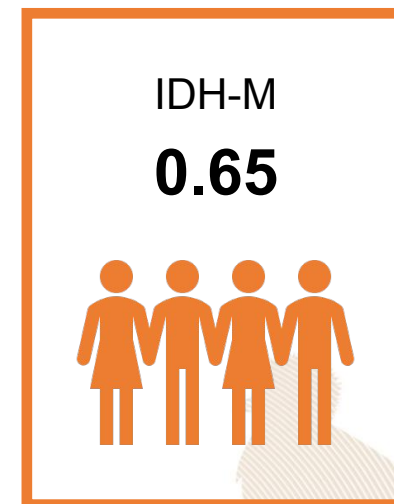

0.49

Educación

Esperanza educativa;
Escolaridad



0.86

Salud

Acceso a agua y saneamiento;
Materiales de pared y piso;
Supervivencia de hijos nacidos vivos



0.63

Nivel de Vida

Escolaridad de PEA;
Número de dormitorios por persona;
Tipo de ocupación de Población Ocupada;
Categoría ocupacional de Población Ocupada;
Ubicación geográfica

Referencias:

Instituto Nacional de Estadística de Guatemala (INE). (2019). XII Censo Nacional de Población y VII de Vivienda. Disponible en línea: <https://www.censopoblacion.gt/>
Programa de las Naciones Unidas para el Desarrollo (PNUD). (2022). Informe Nacional de Desarrollo Humano. Disponible en línea: <https://indhguatemala.org/visualizacion/>

El Índice de Privaciones Multidimensionales Municipal (IP-M) describe la pobreza a nivel municipal, para reflejar las carencias de los hogares en la calidad de la vivienda, en el empleo, en los logros educativos, en el acceso a servicios básicos de agua, saneamiento y energía, y en tecnología. El IP-M se mide entre 0 y 1, siendo 1 el mayor nivel de privaciones.

A partir de los resultados del XII Censo Nacional de Población (INE, 2019), **el IP-M para el municipio de Santa Ana fue de: 0.39**. Este valor se encuentra por debajo del promedio del IP-M en el departamento de Petén (0.40) y por encima del IP-M en el país (0.32).

Las dimensiones del IP-M que presentan mayor oportunidad de mejora en Santa Ana son: **tecnología y servicios básicos**

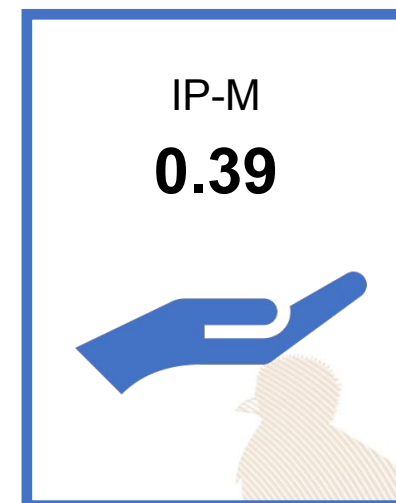

0.25

Vivienda

Materiales precarios en piso, techo y paredes;
Hacinamiento



0.31

Empleo

Trabajo infantil;
Empleo doméstico;
Trabajo no remunerado;
Categorías ocupacionales



0.14

Educación

Inasistencia escolar;
Rezago escolar;
Adultos sin escolaridad;
Adultos con menos de 6 años de escolaridad



0.36

Servicios básicos

Acceso restringido a agua;
Acceso restringido a saneamiento;
Sin energía eléctrica



0.87

Tecnología

Sin computadora en el hogar;
Sin internet en el hogar

Referencias:

Instituto Nacional de Estadística de Guatemala (INE). (2019). XII Censo Nacional de Población y VII de Vivienda. Disponible en línea: <https://www.censopoblacion.gt/>
Programa de las Naciones Unidas para el Desarrollo (PNUD). (2022). Informe Nacional de Desarrollo Humano. Disponible en línea: <https://indhguatemala.org/visualizacion/>

Comparación entre desempeño del municipio y el promedio departamental

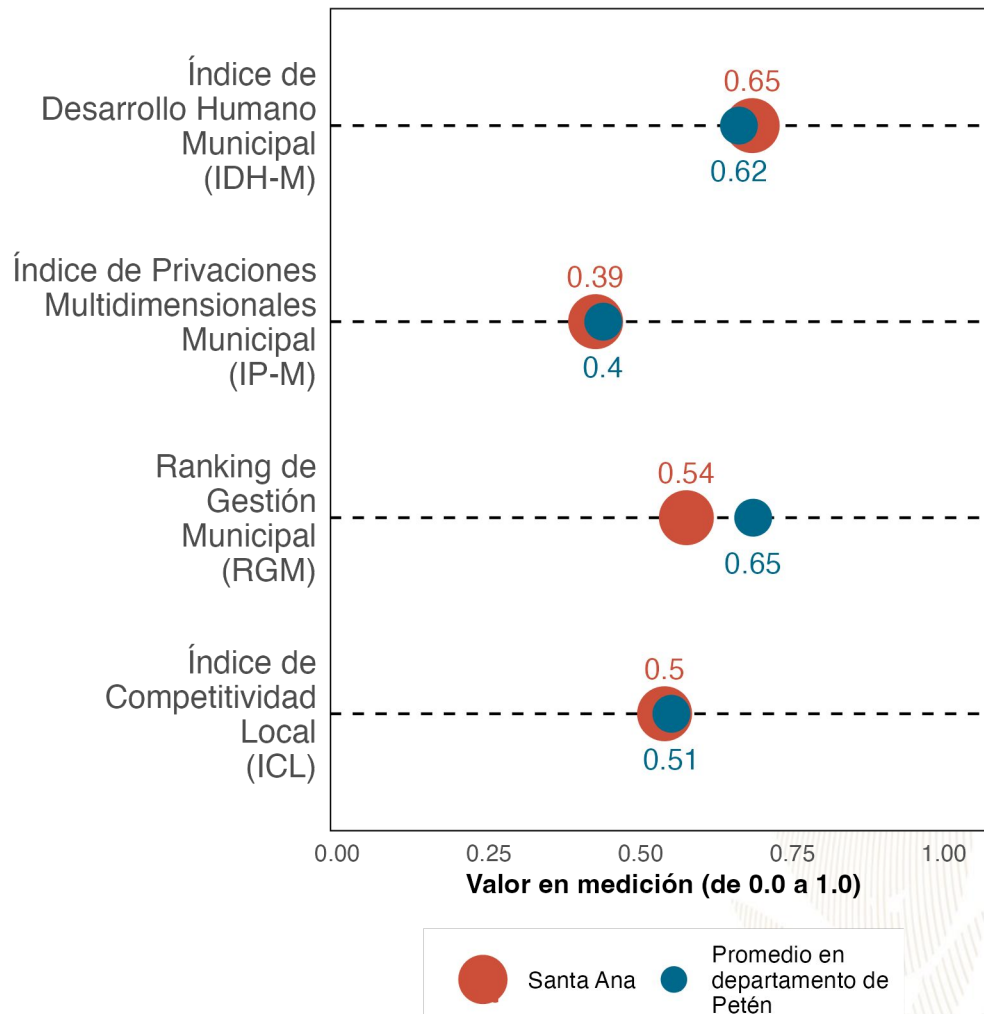

La gráfica compara el desempeño de **Santa Ana** con el promedio de los municipios de **Petén** en distintas mediciones de desarrollo. Los resultados son:

Índice de Desarrollo Humano Municipal (IDH-M): **0.65**. Puesto **5** de **14**.

Índice de Privaciones Multidimensionales Municipal (IP-M): **0.39**. Puesto **6** de **14**.

Ranking de gestión municipal (RGM): **0.54**. Puesto **12** de **14**.

Índice de Competitividad Local (ICL): **0.5**. Puesto **8** de **14**.

Referencias:

Fundación Para el Desarrollo de Guatemala (FUNDESA). (2022). Índice de Competitividad Local. Disponible en línea: <https://www.fundesga.org.gt/indices-y-evaluaciones-de-pais/indice-de-competitividad-local>
 Programa de las Naciones Unidas para el Desarrollo (PNUD). (2022). Informe Nacional de Desarrollo Humano. Disponible en línea: <https://indhguatemala.org/visualizacion/>
 Secretaría de Planificación y Programación de la Presidencia (SEGEPLAN). (2022). Ranking de la Gestión Municipal 2020-2021. Disponible en línea: <https://ranking.segeplan.gob.gt/visor/>

Brecha para cada indicador por área

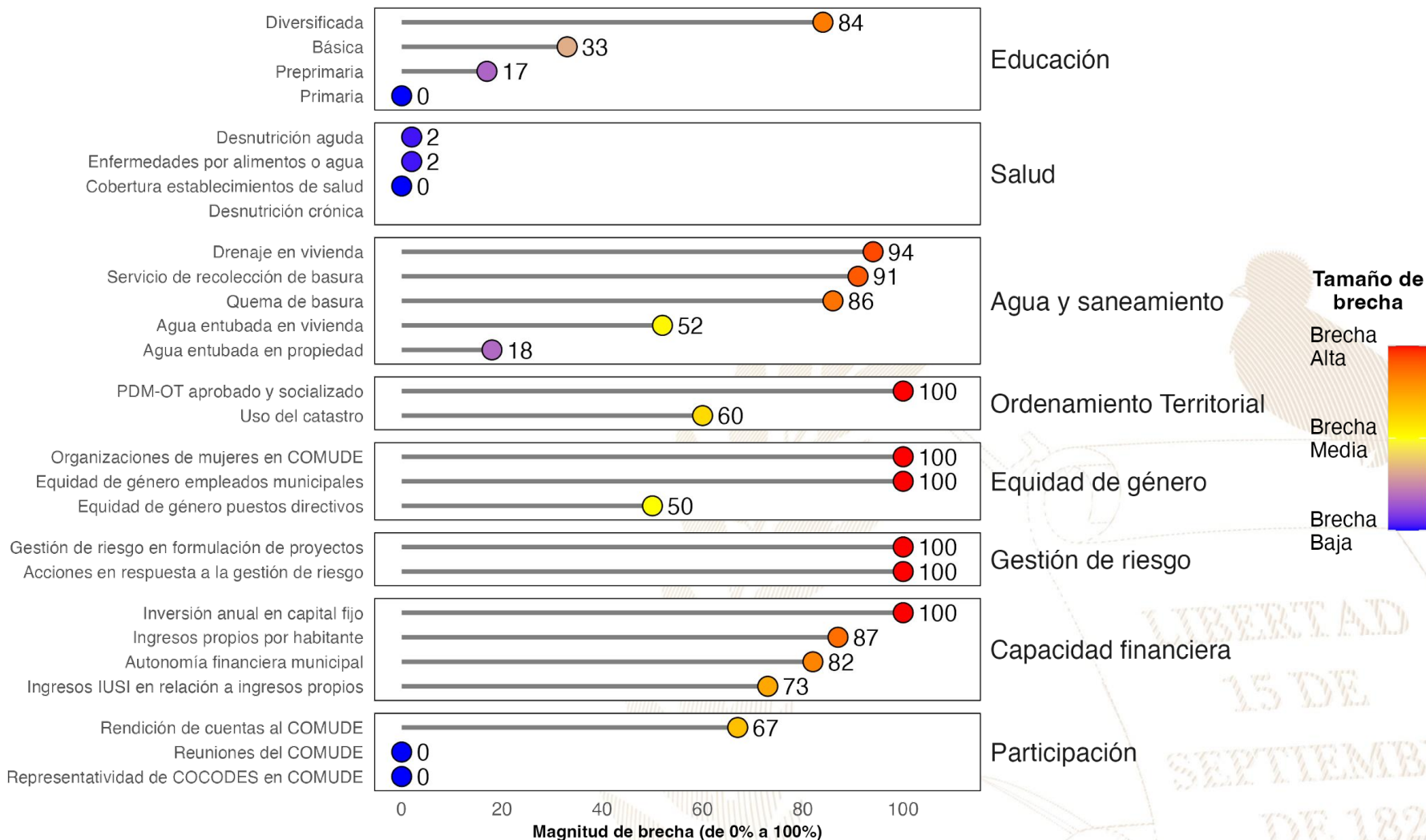

Referencias:

La selección de indicadores por área y la estimación de brechas para cada indicador se realizó con base en la información proporcionada a la Secretaría de Coordinación Ejecutiva de la Presidencia por los Ministerios de Educación y de Salud, así como en la información del Ranking de Gestión Municipal (SEGEPLAN, 2022) y el XII Censo Nacional de Población y VII de Vivienda (INE, 2019). Una brecha baja indica que hay poca necesidad de intervenir en el indicador. Una brecha media implica la necesidad de intervenir en el indicador para fortalecerlo. Una brecha alta implica mayor necesidad de intervenir para mejorar el desempeño en el indicador.

Instituto Nacional de Estadística de Guatemala (INE). (2019). XII Censo Nacional de Población y VII de Vivienda. Disponible en línea: <https://www.censopoblacion.gt/>

Secretaría de Planificación y Programación de la Presidencia (SEGEPLAN). (2022). Ranking de la Gestión Municipal 2020-2021. Disponible en línea: <https://ranking.segeplan.gob.gt/visor/>

Índice de Desarrollo Humano Municipal (IDH-M)

Si **Santa Ana** eliminara las brechas en los indicadores de desempeño listados en la gráfica anterior, **los cinco indicadores que tendrían mayor impacto en el IDH-M serían:** (a) autonomía financiera municipal, (b) ingresos propios por habitante, (c) servicio de recolección de basura, (d) quema de basura y (e) educación diversificada.

IDH-M estimado si brecha se elimina

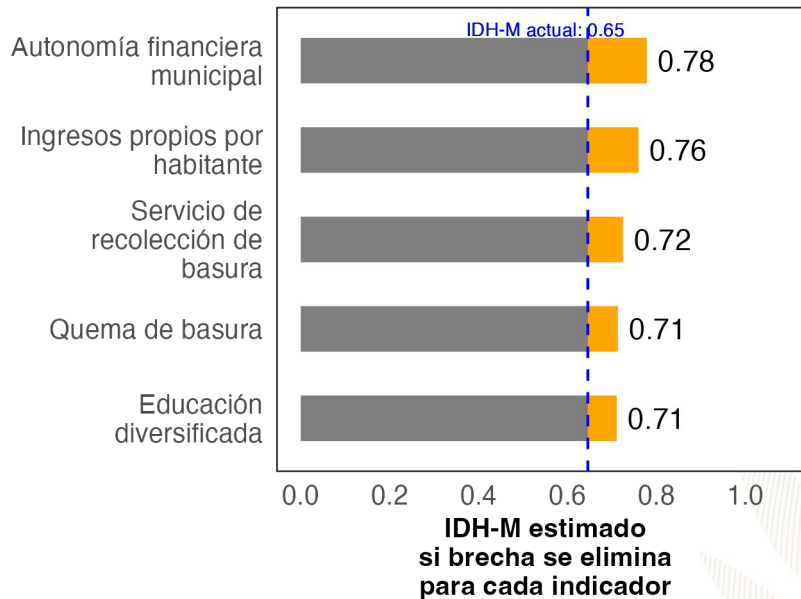

Ranking de Gestión Municipal (RGM)

Si **Santa Ana** eliminara las brechas en los indicadores de desempeño listados en la gráfica anterior, **los cinco indicadores que tendrían mayor impacto en el RGM serían:** (a) acciones en respuesta a la gestión de riesgo, (b) rendición de cuentas al COMUDE, (c) PDM-OT aprobado y socializado, (d) organizaciones de mujeres en COMUDE y (e) gestión de riesgo en formulación de proyectos.

RGM estimado si brecha se elimina

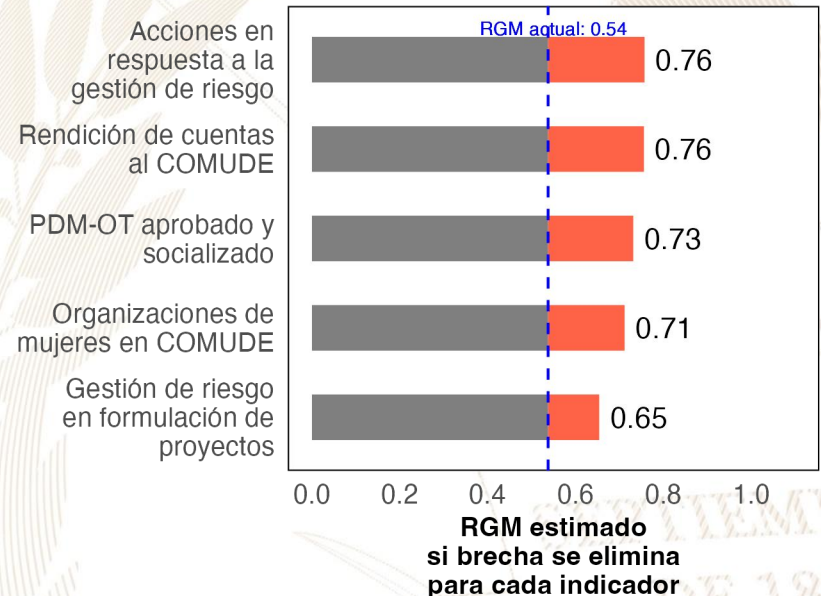

Referencias:

Para estimar el incremento en el desempeño se utilizó un modelo de regresión lineal tomando en cuenta la población, urbanización y etnicidad. Se considera que una brecha en un indicador de desarrollo ha sido eliminada si se reduce su valor actual a 0.
 Instituto Nacional de Estadística de Guatemala (INE). (2019). XII Censo Nacional de Población y VII de Vivienda. Disponible en línea: <https://www.censopoblacion.gt/>
 Programa de las Naciones Unidas para el Desarrollo (PNUD). (2022). Informe Nacional de Desarrollo Humano. Disponible en línea: <https://indhguatemala.org/visualizacion/>
 Secretaría de Planificación y Programación de la Presidencia (SEGEPLAN). (2022). Ranking de la Gestión Municipal 2020-2021. Disponible en línea: <https://ranking.segeplan.gob.gt/visor/>

Ranking Municipal

El Ranking de la Gestión Municipal (RGM) es un instrumento de asesoría creado para que los gobiernos locales, entidades de gobierno, cooperación internacional, academia y población en general cuenten con información precisa acerca de los avances y desafíos existentes en los principales temas de gestión municipal, a partir de la medición de 55 indicadores clasificados en 6 índices, que componen el índice de gestión municipal.

Departamento / Municipio	Resultados del Índice
Petén	
Santa Ana	
Índice de Participación Ciudadana	0.84
Índice de Información a la Ciudadanía	0.53
Índice de Gestión Administrativa	0.40
Índice de Gestión Financiera	0.33
Índice de Servicios Públicos	0.17
Índice de Gestión Estratégica	0.07





GOBIERNO *de*
GUATEMALA
DR. ALEJANDRO GIAMMATTEI

Un Presidente **MUNICIPALISTA**

10 GIRA PRESIDENCIAL

INFORME DE LOGROS

2020



2023

GOBIERNO CENTRAL A GOBIERNOS LOCALES

A nivel nacional

Año	No.	Producto público	Comunidad	Beneficiarios	Monto (Q)
2020	1	Becas de inglés para estudiantes y docentes	Todos	6, 110	Q5,563,491.00
2021	2	Becas de inglés para estudiantes y docentes	Todos	2887	Q. 762,320.00
2022	3	Becas de inglés para estudiantes y docentes	Todos	6053	Q 30,807,720.00.
2023	4	Becas de inglés para estudiantes y docentes	Todos	8087	Q. 42, 676, 821.00

A nivel departamento de Petén

Año	No.	Producto público	Comunidad	Beneficiarios	Monto (Q)
2020	1	Programa de Profesionalización de docentes PADEP / Becas de inglés para estudiantes y docentes	Q'eqchi'	14	Q123,200.00
2020	2	Textos escolares del nivel de educación preprimaria y primaria	q'anjob'al, tz'utujil, ixil, achi, itza', xinka, castellano	19458	Q215,755.80
2020	3	Programa de Becas de Inglés, para el fortalecimiento de las competencias lingüísticas	Todos	17	N/A
2021	4	Programa de Profesionalización de docentes PADEP / Becas de inglés para estudiantes y docentes	Q'eqchi', Itza' y Mopan	31	Q183,480.00
2021	5	Programa de Formación Inicial Docente FID	Q'eqchi' y español	46	Q304,520.00
2021	6	Textos escolares del nivel de educación preprimaria y primaria	q'anjob'al, tz'utujil, ixil, achi, itza', xinka, castellano	39938	Q1,118,862.86
2021	7	Programa de Becas de Inglés, para el fortalecimiento de las competencias lingüísticas	Todos	24	N/A
2022	8	Programa de Profesionalización de docentes PADEP / Becas de inglés para estudiantes y docentes	Q'eqchi', Itza' y Mopan	41	Q391,640.00
2022	9	Textos escolares del nivel de educación preprimaria y primaria	q'anjob'al, tz'utujil, ixil, achi, itza', xinka, castellano	8578	Q42,375.32
2022	10	Programa de Formación Inicial Docente FID	Q'eqchi' y español	98	Q519,200.00
2022	11	Programa de Becas de Inglés, para el fortalecimiento de las competencias lingüísticas	Todos	20	N/A
2023	12	Textos escolares del nivel de educación preprimaria y primaria	q'anjob'al, tz'utujil, ixil, achi, itza', xinka, castellano	35906	Q1,148,844.94
2023	13	Programa de Profesionalización de docentes PADEP / Becas de inglés para estudiantes y docentes	Q'eqchi', Itza' y Mopan	40	Q168,960.00
2023	14	Programa de Formación Inicial Docente FID	Q'eqchi' y español	44	Q138,160.00
2023	15	Programa de Becas de Inglés, para el fortalecimiento de las competencias lingüísticas	Todos	59	N/A

Santa Ana, Petén

Año	No.	Producto público	Comunidad	Beneficiarios	Monto (Q)
2020	1	Cuadernos De Trabajo Impresos Para Estudiantes Del Nivel Preprimario	Santa Ana	1070	Q20,522.60
2020	2	Textos Impresos Para Estudiantes Del Nivel Primario	Santa Ana	1070	Q63,257.33
2020	3	Establecimientos Del Nivel Preprimaria Atendidos Con Gratuidad	Santa Ana	983	Q19,660.00
2020	4	Establecimientos Del Nivel Primario Atendidos Con Gratuidad	Santa Ana	3361	Q67,220.00
2020	5	Estudiantes Del Nivel Preprimario Beneficiados Con Útiles Escolares	Santa Ana	983	Q52,925.00
2020	6	Estudiantes Del Nivel Primario Beneficiados Con Útiles Escolares	Santa Ana	3381	Q182,720.00
2020	7	Docentes Del Nivel Preprimario Beneficiados Con Valijas Didácticas	Santa Ana	53	Q11,660.00
2020	8	Docentes Del Nivel Primario Beneficiados Con Valijas Didácticas	Santa Ana	197	Q43,340.00
2020	9	Estudiantes del nivel preprimario atendidos con alimentación escolar	Santa Ana	1075	Q874,358.41
2020	10	Estudiantes del nivel primario atendidos con alimentación escolar	Santa Ana	3365	Q2,691,960.00
2020	11	Estudiantes del nivel preprimario del sector oficial atendidos en el sistema escolar (Monolingüe y bilingüe)	Santa Ana	1129	Q4,184,461.08
2020	12	Estudiantes del nivel primario del sector oficial atendidos en el sistema escolar. (Monolingüe y Bilingüe)	Santa Ana	2556	Q11,818,022.18
2020	13	Estudiantes de primaria de adultos del sector oficial atendidos en el sistema escolar	Santa Ana	31	Q134,925.76
2020	14	Estudiantes del ciclo básico del sector oficial atendidos en el sistema escolar (Telesecundaria, nufed, oficial).	Santa Ana	555	Q83,622.92
2020	15	Estudiantes del ciclo diversificado del sector oficial atendidos en el sistema escolar. (Todas las ramas de enseñanzas)	Santa Ana	19	N/A

Santa Ana, Petén

Año	No.	Producto público	Comunidad	Beneficiarios	Monto (Q)
2021	16	Cuadernos De Trabajo Impresos Para Estudiantes Del Nivel Preprimario	Santa Ana	1059	Q18,133.25
2021	17	Textos Impresos Para Estudiantes Del Nivel Primario	Santa Ana	2456	Q39,665.14
2021	18	Establecimientos Del Nivel Preprimaria Atendidos Con Gratuidad	Santa Ana	1302	Q47,540.00
2021	19	Establecimientos Del Nivel Primario Atendidos Con Gratuidad	Santa Ana	3478	Q139,339.00
2021	20	Establecimientos Del Ciclo Básico Atendidos Con Gratuidad	Santa Ana	469	Q48,750.00
2021	21	Estudiantes Del Nivel Preprimario Beneficiados Con Útiles Escolares	Santa Ana	1075	Q58,035.00
2021	22	Estudiantes Del Nivel Primario Beneficiados Con Útiles Escolares	Santa Ana	3365	Q181,645.00
2021	23	Docentes Del Nivel Preprimario Beneficiados Con Valijas Didácticas	Santa Ana	60	Q13,200.00
2021	24	Docentes Del Nivel Primario Beneficiados Con Valijas Didácticas	Santa Ana	199	Q43,780.00
2021	25	Estudiantes del nivel preprimario atendidos con alimentación escolar	Santa Ana	1302	Q896,080.00
2021	26	Estudiantes del nivel primario atendidos con alimentación escolar	Santa Ana	3478	Q2,515,452.00
2021	27	Estudiantes del nivel preprimario del sector oficial atendidos en el sistema escolar (Monolingüe y bilingüe)	Santa Ana	1373	Q4,689,616.26
2021	28	Estudiantes del nivel primario del sector oficial atendidos en el sistema escolar. (Monolingüe y Bilingüe)	Santa Ana	2669	Q13,464,036.62
2021	29	Estudiantes de primaria de adultos del sector oficial atendidos en el sistema escolar	Santa Ana	16	Q135,378.00
2021	30	Estudiantes del ciclo básico del sector oficial atendidos en el sistema escolar (Telesecundaria, nufed, oficial).	Santa Ana	529	Q78,741.51
2021	31	Estudiantes del ciclo diversificado del sector oficial atendidos en el sistema escolar. (Todas las ramas de enseñanzas)	Santa Ana	18	N/A
2021	32	Estudiantes del Programa Nacional de Educación Alternativa, PRONEA, atendidos	Santa Ana	5	N/A

Santa Ana, Petén

Año	No.	Producto público	Comunidad	Beneficiarios	Monto (Q)
2022	33	Cuadernos De Trabajo Impresos Para Estudiantes Del Nivel Preprimario	Santa Ana	1305	Q21,597.75
2022	34	Textos Impresos Para Estudiantes Del Nivel Primario	Santa Ana	3562	Q170,156.74
2022	35	Establecimientos Del Nivel Preprimaria Atendidos Con Gratuidad	Santa Ana	1323	Q51,500.00
2022	36	Establecimientos Del Nivel Primario Atendidos Con Gratuidad	Santa Ana	3478	Q140,140.00
2022	37	Establecimientos Del Ciclo Básico Atendidos Con Gratuidad	Santa Ana	489	Q47,750.00
2022	38	Establecimientos Del Ciclo Diversificado Atendidos Con Gratuidad	Santa Ana	17	Q1,600.00
2022	39	Estudiantes Del Nivel Preprimario Beneficiados Con Útiles Escolares	Santa Ana	1323	Q71,655.00
2022	40	Estudiantes Del Nivel Primario Beneficiados Con Útiles Escolares	Santa Ana	3478	Q187,775.00
2022	41	Docentes Del Nivel Preprimario Beneficiados Con Valijas Didácticas	Santa Ana	60	Q23,980.00
2022	42	Docentes Del Nivel Primario Beneficiados Con Valijas Didácticas	Santa Ana	199	Q87,780.00
2022	43	Estudiantes del nivel preprimario atendidos con alimentación escolar	Santa Ana	1272	Q1,381,980.00
2022	44	Estudiantes del nivel primario atendidos con alimentación escolar	Santa Ana	3488	Q3,771,090.00
2022	45	Estudiantes del nivel preprimario del sector oficial atendidos en el sistema escolar (Monolingüe y bilingüe)	Santa Ana	1328	Q4,312,512.66
2022	46	Estudiantes del nivel primario del sector oficial atendidos en el sistema escolar. (Monolingüe y Bilingüe)	Santa Ana	2723	Q13,887,572.05
2022	47	Estudiantes de primaria de adultos del sector oficial atendidos en el sistema escolar	Santa Ana	9	Q137,878.00
2022	48	Estudiantes del ciclo básico del sector oficial atendidos en el sistema escolar (Telesecundaria, nufed, oficial).	Santa Ana	540	Q81,241.51
2022	49	Estudiantes del ciclo diversificado del sector oficial atendidos en el sistema escolar. (Todas las ramas de enseñanzas)	Santa Ana	16	N/A
2022	50	Estudiantes del programa de modalidades flexibles atendidos	Santa Ana	21	N/A
2022	51	Estudiantes del Programa Nacional de Educación Alternativa, PRONEA, atendidos	Santa Ana	2	N/A

Santa Ana, Petén

Año	No.	Producto público	Comunidad	Beneficiarios	Monto (Q)
2023	52	Cuadernos De Trabajo Impresos Para Estudiantes Del Nivel Preprimario	Santa Ana	1292	Q24,367.12
2023	53	Textos Impresos Para Estudiantes Del Nivel Primario	Santa Ana	1939	Q19,165.08
2023	54	Establecimientos Del Nivel Preprimaria Atendidos Con Gratuidad	Santa Ana	1228	Q49,660.00
2023	55	Establecimientos Del Nivel Primario Atendidos Con Gratuidad	Santa Ana	3430	Q137,440.00
2023	56	Establecimientos Del Ciclo Básico Atendidos Con Gratuidad	Santa Ana	543	Q53,750.00
2023	57	Establecimientos Del Ciclo Diversificado Atendidos Con Gratuidad	Santa Ana	10	Q1,150.00
2023	58	Estudiantes Del Nivel Preprimario Beneficiados Con Útiles Escolares	Santa Ana	1228	Q66,405.00
2023	59	Estudiantes Del Nivel Primario Beneficiados Con Útiles Escolares	Santa Ana	3430	Q185,640.00
2023	60	Estudiantes Del Ciclo Básico Beneficiados Con Útiles Escolares	Santa Ana	543	Q54,300.00
2023	61	Estudiantes Del Ciclo Diversificado Beneficiados Con Útiles Escolares	Santa Ana	13	Q1,300.00
2023	62	Docentes Del Nivel Preprimario Beneficiados Con Valijas Didácticas	Santa Ana	47	Q20,680.00
2023	63	Docentes Del Nivel Primario Beneficiados Con Valijas Didácticas	Santa Ana	200	Q88,000.00
2023	64	Docentes Del Ciclo Básico Beneficiados Con Valijas Didácticas	Santa Ana	37	Q16,280.00
2023	65	Docentes Del Ciclo Diversificado Beneficiados Con Valijas Didácticas	Santa Ana	3	Q1,320.00
2023	66	Estudiantes del nivel preprimario atendidos con alimentación escolar	Santa Ana	1241	Q1,189,830.00
2023	67	Estudiantes del nivel primario atendidos con alimentación escolar	Santa Ana	3363	Q3,276,450.00
2023	68	Estudiantes del nivel medio atendidos con alimentación escolar	Santa Ana	528	Q351,120.00
2023	69	Estudiantes del nivel preprimario del sector oficial atendidos en el sistema escolar (Monolingüe y bilingüe)	Santa Ana	1366	Q2,877,769.57
2023	70	Estudiantes del nivel primario del sector oficial atendidos en el sistema escolar. (Monolingüe y Bilingüe)	Santa Ana	2659	Q9,717,197.56
2023	71	Estudiantes de primaria de adultos del sector oficial atendidos en el sistema escolar	Santa Ana	18	Q94,941.25
2023	72	Estudiantes del ciclo básico del sector oficial atendidos en el sistema escolar (Telesecundaria, nufed, oficial).	Santa Ana	553	Q55,394.30
2023	73	Estudiantes del ciclo diversificado del sector oficial atendidos en el sistema escolar. (Todas las ramas de enseñanzas)	Santa Ana	14	N/A
2023	74	Estudiantes del programa de modalidades flexibles atendidos	Santa Ana	1	N/A
2023	75	Estudiantes del Programa Nacional de Educación Alternativa, PRONEA, atendidos	Santa Ana	2	N/A

Santa Ana, Petén

Año	No.	Producto público	Comunidad	Beneficiarios	Monto (Q)
2020	1	BONO EDUCACIÓN	N/A	4	Q 3,600.00
	2	BONO NIÑAS Y ADOLESCENTES EN EDUCACIÓN	N/A	3	Q 900.00
	3	BONO SALUD	N/A	9	Q 7,500.00
	4	BONO SALUD DE 0 A 2 AÑOS	N/A	17	Q 20,400.00
	5	BECA EDUCACIÓN MEDIA	N/A	10	Q 25,000.00
	6	BECA EDUCACIÓN SUPERIOR	N/A	2	Q 3,500.00
2021	7	BONO EDUCACIÓN	N/A	11	Q 23,100.00
	8	BONO NIÑAS Y ADOLESCENTES EN EDUCACIÓN	N/A	6	Q 11,400.00
	9	BONO SALUD	N/A	17	Q 32,700.00
	10	BONO SALUD DE 0 A 2 AÑOS	N/A	7	Q 20,100.00
	11	BECA EDUCACIÓN MEDIA	N/A	16	Q 37,500.00
	12	BECA EDUCACIÓN SUPERIOR	N/A	2	Q 5,000.00

Santa Ana, Petén

Año	No.	Producto público	Comunidad	Beneficiarios	Monto (Q)
2022	13	BONO EDUCACIÓN	N/A	19	Q 50,100.00
	14	BONO SALUD	N/A	17	Q 42,300.00
	15	BONO SALUD DE 0 A 2 AÑOS	N/A	1	Q 2,700.00
	16	BECA EDUCACIÓN MEDIA	N/A	14	Q 32,500.00
	17	BECA EDUCACIÓN SUPERIOR	N/A	1	Q 2,500.00
2023	18	BONO EDUCACIÓN	N/A	14	Q 29,400.00
	19	BONO SALUD	N/A	13	Q 22,200.00
	20	BONO SALUD DE 0 A 2 AÑOS	N/A	1	Q 2,100.00
	21	BECA EDUCACIÓN MEDIA	N/A	14	Q 28,000.00

Santa Ana, Petén

No.	Producto público	Comunidad	Beneficiarios	Monto (Q)
1	BONO FAMILIA	N/A	3,330	Q 7,456,500.00
2	TRANSFERENCIAS MONETARIAS A FAMILIAS DE NIÑOS Y NIÑAS CON DESNUTRICIÓN AGUDA, PREVIAMENTE IDENTIFICADOS EN EL MARCO DE LA VULNERABILIDAD NUTRICIONAL	N/A	5	Q 6,500.00

PROYECCIÓN 2024 PROGRAMA SOCIAL "BECA SOCIAL"

No.	Producto público	Comunidad	Beneficiarios
1	BECA SOCIAL EDUCACIÓN MEDIA	N/A	14

Santa Ana, Petén

No.	Producto Público				
1	<p>Atención de consultas relacionadas al uso del Sistema de Contabilidad Integrada de Gobiernos Locales -SICOIN GL- y del Sistema Servicios GL, por los medios disponibles, sea vía telefónica, correo electrónico, mesa de ayuda y en Oficinas Regionales de Atención Municipal, que han sido realizadas por los empleados municipales con los siguientes perfiles:</p> <table border="1" data-bbox="144 642 1918 1213"> <thead> <tr> <th data-bbox="144 642 1043 699">SICOIN GL</th> <th data-bbox="1043 642 1918 699">Servicios GL</th> </tr> </thead> <tbody> <tr> <td data-bbox="144 699 1043 1213"> <ul style="list-style-type: none"> - Director AFIM - Encargado de Contabilidad - Encargado de Presupuesto - Encargado de Tesorería - Encargado de Planes - Encargado de Contratos - Gestión de Ingresos - Gestión Presupuestaria - Gestión de Préstamos y donaciones - Alcalde - Asesor Municipal - Creación de Unidad Solicitante, entre otros </td> <td data-bbox="1043 699 1918 1213"> <ul style="list-style-type: none"> - Administración Municipal - Gestor Documento de Cobro - Gestor Municipal - Nuevo Cajero General - Nuevo Cajero Receptor - Nuevo Gerente de Agua - Nuevo Gerente de Arbitrios - Nuevo Gestor de IUSI - Perfil Cajero General PMT - Perfil Gestión PMT - Registro Lecturas de Agua - Solicitud Cuenta Corriente Anual, entre otros. </td> </tr> </tbody> </table>	SICOIN GL	Servicios GL	<ul style="list-style-type: none"> - Director AFIM - Encargado de Contabilidad - Encargado de Presupuesto - Encargado de Tesorería - Encargado de Planes - Encargado de Contratos - Gestión de Ingresos - Gestión Presupuestaria - Gestión de Préstamos y donaciones - Alcalde - Asesor Municipal - Creación de Unidad Solicitante, entre otros 	<ul style="list-style-type: none"> - Administración Municipal - Gestor Documento de Cobro - Gestor Municipal - Nuevo Cajero General - Nuevo Cajero Receptor - Nuevo Gerente de Agua - Nuevo Gerente de Arbitrios - Nuevo Gestor de IUSI - Perfil Cajero General PMT - Perfil Gestión PMT - Registro Lecturas de Agua - Solicitud Cuenta Corriente Anual, entre otros.
SICOIN GL	Servicios GL				
<ul style="list-style-type: none"> - Director AFIM - Encargado de Contabilidad - Encargado de Presupuesto - Encargado de Tesorería - Encargado de Planes - Encargado de Contratos - Gestión de Ingresos - Gestión Presupuestaria - Gestión de Préstamos y donaciones - Alcalde - Asesor Municipal - Creación de Unidad Solicitante, entre otros 	<ul style="list-style-type: none"> - Administración Municipal - Gestor Documento de Cobro - Gestor Municipal - Nuevo Cajero General - Nuevo Cajero Receptor - Nuevo Gerente de Agua - Nuevo Gerente de Arbitrios - Nuevo Gestor de IUSI - Perfil Cajero General PMT - Perfil Gestión PMT - Registro Lecturas de Agua - Solicitud Cuenta Corriente Anual, entre otros. 				

Santa Ana, Petén

- | | | |
|---|--|---|
| 2 | Realización de eventos de capacitación de acuerdo a necesidades identificadas en la municipalidad con los temas indicados a continuación: | |
| | <p>a) Cierre contable y apertura de ejercicio fiscal 2023 (Inicialización de Saldos) b) Generalidades presupuestarias</p> <p>c) Actualizaciones al MAFIM- 2a. Edición</p> <p>d) Revisión y Análisis de Reportes de Gestión y Ejecución Presupuestaria</p> <p>e) Módulo del IUSI en Servicios GL</p> <p>f) Módulo de Arbitrios en Servicios GL</p> <p>g) Planificación y Formulación Presupuestaria enfocado a GpR -SICOIN GL-</p> <p>h) Planificación (Facebook live)</p> <p>i) Planificación y Presupuesto por Resultados</p> | <p>j) Módulo de Caja -Servicios GL-</p> <p>k) Uso del Sistema Soporte GL</p> <p>l) Reportes Financieros</p> <p>m) Préstamos, Donaciones y Convenios</p> <p>n) Módulo de Agua en Servicios GL</p> <p>o) Errores más comunes que se generan al elaborar un Presupuesto</p> <p>p) Módulo de Contratos</p> <p>q) Formulación Presupuestaria de Ingresos y egresos (Facebook live)</p> <p>r) Procesamiento Electrónico de Medios de Pago, entre otros.</p> |
| 3 | <p>Capacitación en temas relacionados a las finanzas municipales, análisis e interpretación de indicadores financieros, según las siguientes metodologías:</p> <p>a) Índice Consolidado Financiero Municipal -ICFM-.</p> <p>b) Ficha de seguimiento del -ICFM- e Informe -ICFM- año finalizado.</p> <p>c) Diagnóstico para el Fortalecimiento de las Finanzas Municipales.</p> | |

Santa Ana, Petén

7

Ficha de Seguimiento a la Gestión Financiera Municipal en la cual se pueden visualizar los resultados de la gestión financiera de los últimos dos años para realizar análisis comparativo y el seguimiento durante el ejercicio fiscal vigente de manera mensual, permitiendo a las autoridades y funcionarios municipales identificar fortalezas y oportunidades de mejora que orienten la labor para establecer estrategias de fortalecimiento financiero municipal; asimismo se pone a disposición el Informe ICFM año finalizado, el cual muestra el análisis general de los resultados de la gestión financiera del ejercicio fiscal finalizado. Ambos instrumentos se encuentran disponibles dentro del Sistema de Contabilidad Integrada de Gobiernos Locales -SICOINGL- en la siguiente ruta: "Ejecución", "Reportes Financieros", "Ficha de Seguimiento Municipal", "Informe ICFM año finalizado".

8

Tablero que muestra la ejecución presupuestaria de la municipalidad desde la perspectiva de los Objetivos de Desarrollo Sostenible -ODS-, Ejes del Plan Nacional de Desarrollo, Prioridades Nacionales, Metas Estratégicas de Desarrollo y Resultados Estratégicos, los cuales se pueden consultar desde el Portal de Gobiernos Locales en el siguiente enlace: <https://portalgl.minfin.gov.gt> seleccionando las opciones "Indicadores" y luego "Objetivos de Desarrollo Sostenible".

Santa Ana, Petén

9 Implementación de las siguientes herramientas informáticas y metodologías:

a) Sistema de Contabilidad Integrada de Gobiernos Locales -SICOIN GL-	X	Implementada
b) Sistema Servicios GL	X	Implementada
c) Aplicación (APP) Móvil para Toma de Lecturas de Agua		Por implementar
d) Generación de Boleto de Ornato Masivo		Por implementar
e) Metodología del Índice Consolidado Financiero Municipal -ICFM-		Por implementar
f) Metodología "Diagnóstico para el Fortalecimiento de las Finanzas Municipales"		Por implementar
g) Metodología "Gestión por Resultados"	X	Implementada
h) Cobro de servicios municipales con tarjeta de crédito y débito		Por implementar
i) Cobro de servicios municipales a través de BANCAMUNI		Por implementar
j) Cuenta Única del Tesoro Municipal -CUT-	X	Implementada

Santa Ana, Petén

Año	No.	Producto público	Beneficiarios	Monto (Q)
2020	1	Programa del Aporte Económico del Adulto Mayor (Activos)	415	Q1.850.800,00
2020	2	Programa del Aporte Económico del Adulto Mayor (Nuevos Beneficiarios)	28	N/A
2021	3	Programa del Aporte Económico del Adulto Mayor (Activos)	400	Q1.791.200,00
2021	4	Programa del Aporte Económico del Adulto Mayor (Nuevos Beneficiarios)	8	N/A
2022	5	Programa del Aporte Económico del Adulto Mayor (Activos)	547	Q2.737.900,00
2022	6	Programa del Aporte Económico del Adulto Mayor (Nuevos Beneficiarios)	189	N/A
2023	7	Programa del Aporte Económico del Adulto Mayor (Activos)	627	Q2.166.500,00
2023	8	Programa del Aporte Económico del Adulto Mayor (Nuevos Beneficiarios)	115	N/A

No.	Producto público	Comunidad	Aportes	Monto (Q)
1	Programa del Aporte Económico del Adulto Mayor	Santa Ana	18.984	Q8.546.400,00

Santa Ana, Petén

No.	Producto público	Comunidad	Beneficiarios	Monto (Q)
1	Informe de Evaluación Socioeconómica	Aldea Nueva Esperanza	123	Q1.580,00
2	Informe de Evaluación Socioeconómica	Aldea Nuevo Progreso	0	Q1.580,00
3	Informe de Evaluación Socioeconómica	Caserío Bello Horizonte	96	Q1.580,00
4	Informe de Evaluación Socioeconómica	Caserío Los Pocitos	131	Q1.580,00
5	Informe de Evaluación Socioeconómica	Caserío Nueva Verapaz	153	Q1.580,00
6	Informe de Evaluación Socioeconómica	Parcelamiento La Unión II	175	Q1.580,00
7	Identificación de Hogares Sin Energía	Aldea Nueva Esperanza	140	5963
8	Identificación de Hogares Sin Energía	Caserío Bello Horizonte	197	
9	Identificación de Hogares Sin Energía	Caserío Los Pocitos	131	
10	Identificación de Hogares Sin Energía	Caserío Nueva Verapaz	263	
11	Identificación de Hogares Sin Energía	Caserío Villa Nueva	210	
12	Identificación de Hogares Sin Energía	Parcelamiento La Unión II	140	

Santa Ana, Petén

No.	Producto público	Comunidad	Beneficiarios	Monto (Q)
13	<p>Plan Centinela verificación de calidad y cantidad en estaciones de servicio, plantas y depositos de almacenamiento y expendios de GLP en cilindros</p> <p>22 Supervisiones técnicas de calidad y cantidad en estaciones de servicio, plantas y depositos de almacenamiento y expendios de GLP en cilindros por personal Delegado de la DGH, durante el período 2020-agosto 2023</p>	Santa Ana	toda la población	Q36.449,82
		TOTAL	1,759	51,892.82

Santa Ana, Petén

No.	Producto público	Comunidad	Beneficiarios	Monto (Q)
1	B-047-2020 BACHEO DE LA RED VIAL PAVIMENTADA	Flores, Santa Ana.	60.156	Q 9.320.486,20
2	T-037-2020-MANTENIMIENTO RUTINARIO TERRACERÍA	Flores, MULTIMUNICIPAL PETÉN, Santa Ana.	60.156	Q 5.640.896,40
3	B-044-2022 - BACHEO DE LA RED VIAL PAVIMENTADA	Flores, MULTIMUNICIPAL PETÉN, San Andrés, San Benito, San Francisco, Santa Ana.	256.342	Q 6.806.925,00
4	L-101-2022 - LIMPIEZA DEL DERECHO DE VIA	Flores, MULTIMUNICIPAL PETÉN, Santa Ana.	82126	Q 818.888,00
5	B-046-2020 BACHEO DE LA RED VIAL PAVIMENTADA	MULTIMUNICIPAL PETÉN, Santa Ana.	43.940	Q 4.651.273,68
6	B-048-2020 BACHEO DE LA RED VIAL PAVIMENTADA	MULTIMUNICIPAL PETÉN, Santa Ana, Sayaxché.	115.384	Q 8.552.277,70
7	L-104-2020 LIMPIEZA DEL DERECHO DE VÍA	MULTIMUNICIPAL PETÉN, Santa Ana.	43.940	Q 1.042.692,00
8	T-042-2022-MANTENIMIENTO RUTINARIO TERRACERÍA	MULTIMUNICIPAL PETÉN, Santa Ana.	21.970	Q 6.352.706,00
9	L-106-2020 LIMPIEZA DEL DERECHO DE VÍA	Santa Ana.	21970	Q 562.252,73
10	L-108-2020 LIMPIEZA DEL DERECHO DE VÍA	Santa Ana.	21970	Q 867.716,00

Santa Ana, Petén

No.	Producto público	Comunidad	Beneficiarios	Monto (Q)
11	L-100-2022 - LIMPIEZA DEL DERECHO DE VÍA	Santa Ana.	21970	Q 567.575,00
12	L-103-2022 - LIMPIEZA DEL DERECHO DE VÍA	Santa Ana.	21.970	Q 690.865,00
13	COCINA , CASERÍO EL CARTUCHO, SANTA ANA, PETÉN	SANTA ANA	65	Q 99.522,22
14	COCINA , CASERÍO LA PITA, SANTA ANA, PETÉN	SANTA ANA	52	Q 99.522,22
15	COCINA , BARRIO BUENA VISTA, SANTA ANA, PETÉN	SANTA ANA	162	Q 99.522,22
16	COCINA , CASERÍO EL ZAPOTE, SANTA ANA, PETÉN	SANTA ANA	69	Q 99.522,22
17	COCINA , CASERÍO PUEBLO NUEVO, SANTA ANA, PETÉN	SANTA ANA	65	Q 99.522,22
18	COCINA , ALDEA PURUSHILÁ, SANTA ANA, PETÉN	SANTA ANA	184	Q 99.522,22
19	COCINA , CASERÍO SANTA ANA VIEJA, SANTA ANA, PETÉN	SANTA ANA	42	Q 99.522,22
20	COCINA , ALDEA EL MANGO, SANTA ANA, PETÉN	SANTA ANA	24	Q 99.522,22
21	COCINA , PARCEL. EL BUEN RETIRO, SANTA ANA, PETÉN	SANTA ANA	62	Q 99.522,22
22	MEJORAMIENTO CAMINO RURAL CR-PET-14 TRAMO BIF CA-13 SANTA ANA - ALDEA EL MANGO SANTA ANA PETEN	SANTA ANA	24.922	0,00

Santa Ana, Petén

Año	No.	Producto público	Comunidad	Beneficiarios	Monto (Q)
2020	1	Instrumentos Ambientales públicos	Varias Comunidades	24,380	-
2020	2	Instrumentos Ambientales Privados	Varias Comunidades	10	-
2021	3	Instrumentos Ambientales Públicos	Varias Comunidades	24,380	-
2021	4	Instrumentos Ambientales Privados	Varias Comunidades	8	-
2022	5	Diplomados	Nuevo horizonte, El Mango, Barrio la Calzada.	425	Q6.991,20
2022	6	Capacitaciones	El Juleque, Los Ángeles, el Cartucho	350	Q4.660,80
2022	7	Jornada de Limpieza	Cooperativa Nuevo Horizonte	490	Q3.935,60
2022	8	Vertederos Eliminados	Cabecera Municipal	1,200	Q2.951,70

Santa Ana, Petén

Año	No.	Producto público	Comunidad	Beneficiarios	Monto (Q)
2022	9	Instrumentos Ambientales Públicos	Santa Ana	15,000	-
2022	10	Instrumentos Ambientales Privados	Santa Ana	15	-
2023	11	Instrumento Ambientales Públicos	Varias Comunidades	14,602	-
2023	12	Instrumento Ambientales Privados	Varias Comunidades	14,602	-

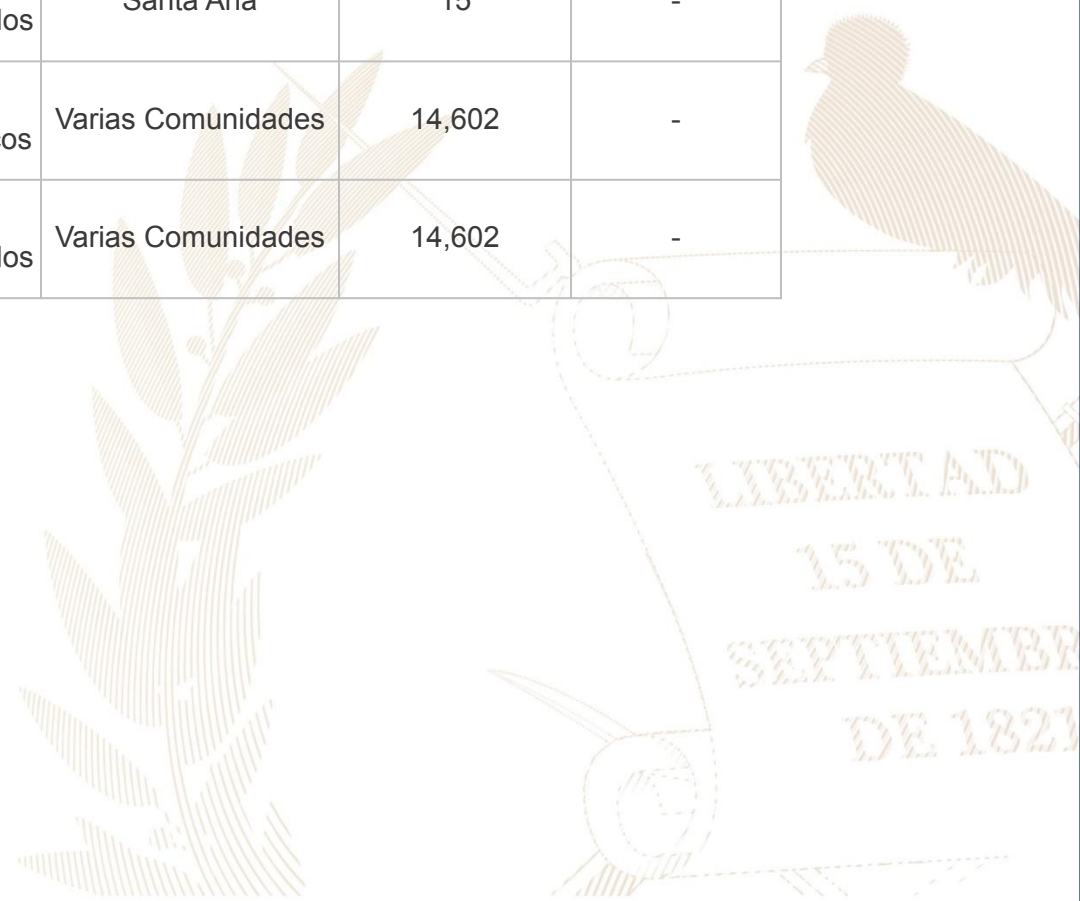

Santa Ana, Petén

Año	No.	Producto público	Comunidad	Beneficiarios	Monto (Q)
2020	1	Asistencia y dotación de alimentos		39	Q12,694.50
	2	Regulación del patrimonio productivo agropecuario		713	Q32,693.39
	3	Regulación del patrimonio productivo agropecuario		529	Q49,413.71
2022	1	Asistencia y dotación de alimentos		2617	Q1,007,545.00
	2	Entrega de estipendios para el establecimiento de huertos familiares, para reactivación de unidades productivas; y para conservación de suelos y agua		392	Q392,000.00
	3	Regulación del patrimonio productivo agropecuario		553	Q68,910.19
	4	Seguro agropecuario / agrícola catastrófico		327	Q176,674.18
	5	Proyectos de sistemas de riego y centro de acopio		28	Q83,854.00
2023	1	Asistencia y dotación de alimentos		2841	Q639,225.00
	2	Regulación del patrimonio productivo agropecuario		582	Q67,377.02
	3	Seguro agropecuario / agrícola catastrófico		313	Q165,842.55

Santa Ana, Petén

Dirección General del Deporte y la Recreación

Año	No.	Producto público	Comunidad	Beneficiarios	Monto (Q)
2021	1	000-024 Personas beneficiadas con actividades deportivas no escolares, no federadas y de recreación	Santa Ana	40	N/A
2021	2	000-029 Personas en situación de vulnerabilidad o riesgo social beneficiadas con actividades físicas y deportivas	Santa Ana	2	N/A



Santa Ana, Petén

No.	Producto público	Comunidad	Beneficiarios	Monto (Q)
1	Patrullajes policiales a pie	Santa Ana	24,824 personas	Q93.210,68
2	Patrullajes policiales en vehículos	Santa Ana	24,824 personas	Q37.808,89
3	Patrullajes policiales en motocicletas	Santa Ana	24,824 personas	Q14.143,71
4	Patrullajes policiales en bicicletas	Santa Ana	24,824 personas	Q514,87
5	Atención a personas agredidas	Santa Ana	24,824 personas	Q104.673,66
6	Patrullajes policiales	Santa Ana	24,824 personas	Q124.484,47
7	Operativos policiales	Santa Ana	24,824 personas	Q122.981,58
8	Patrullajes policiales en mercados	Santa Ana	24,824 personas	Q17.270,20
9	Patrullajes policiales en protección a la naturaleza	Santa Ana	24,824 personas	Q17.171,67
10	Operativos policiales en protección a la naturaleza	Santa Ana	24,824 personas	Q2.602,91
11	Seguridad a personalidades, edificios y entidades	Santa Ana	24,824 personas	Q23.422,20

Santa Ana, Petén

No.	Producto público	Comunidad	Beneficiarios	Monto (Q)
12	Servicios policiales para mantener y resguardar el orden público	Santa Ana	24,824 personas	Q24.508,85
13	Operativos policiales especializados para el control de homicidios	Santa Ana	24,824 personas	Q122.597,20
14	Patrullajes policiales motorizados en áreas focalizadas para la reducción de homicidios	Santa Ana	24,824 personas	Q58.547,01
15	Atención a mujeres víctimas de violencia con asesoría y acompañamiento policial	Santa Ana	24,824 personas	Q72,01
16	Asesoría y acompañamiento policial a mujeres víctimas de violencia	Santa Ana	24,824 personas	Q9.662,87
17	Operativos policiales para el control del expendio y consumo de bebidas alcohólicas, fermentadas o destiladas	Santa Ana	24,824 personas	Q1.950,96
18	Puestos policiales fijos para la prevención de extorsiones	Santa Ana	24,824 personas	Q91,33
19	Atención de denuncias recibidas por extorsión	Santa Ana	24,824 personas	Q96,52

Santa Ana, Petén

No.	Producto público	Comunidad	Beneficiarios	Monto (Q)
1	Operaciones Terrestres	Santa Ana	640,151*	Q761,572,338.14*
2	Operaciones Marítimas	Santa Ana	640,151*	Q12,510,836.15*
3	Operaciones Aéreas	Santa Ana	640,151*	Q75,129,201.28*
4	Acciones de Prevención, contención y respuesta ante Covid-19	Santa Ana	500,998*	Q17,227,243.83*
5	Operaciones Terrestres	Santa Ana	640,151*	Q 699,864,880.00*
6	Operaciones Marítimas	Santa Ana	640,151*	Q 41,880,560.00*
7	Operaciones Aéreas	Santa Ana	640,151*	Q 2,517,130.00*
8	Acciones de Prevención, contención y respuesta ante Covid-19	Santa Ana	500,998*	Q 49,465,491.95*
9	Mejoramiento red vial terciaria	Santa Ana	301,681	Q9,685,559.89
10	Cordones Sanitarios	Santa Ana	21,238	Q130,760.00
11	Apoyo a reforestación	Santa Ana	24,824	Q3,000.00
12	Operación de Protección ambiental	Santa Ana	24,824	Q9,340.00
13	Apoyo a reforestación	Santa Ana	25,642	Q 3,000.00
14	Actividades de Protección ambiental	Santa Ana	34,341	Q 9,000.00

*Los datos corresponden a nivel Departamental

Santa Ana, Petén

No.	Producto público	Comunidad	Beneficiarios	Monto (Q)
1	Gestión de asistencia alimentaria: 2 Expedientes para familias vulnerables a la INSAN 1 Expediente del Programa de Apoyo Alimentario y Prevención del COVID-19	El Mango, El Juleque, Purushila, Buena Vista, El Triunfo, Las Victorias, El Chechenal, El Rosalito, Nueva Verapaz, Las Flores, El Ocote, El Zapote, La Sardina, Monterrico, Pueblo Nuevo.	6,144 familias	N/A
2	Categorización de familias vulnerables a la Inseguridad Alimentaria y Nutricional de 27 lugares poblados, para diagnosticar y conocer las vulnerabilidades del territorio.	El Juleque, El Mango, El Ocote, El Zapote, La Pita, Nuevo Porvenir, Santa Ana, Villa Nueva, Cooperativa Nuevo Horizonte, Los Ángeles, Bo. Buena Vista, Colonia Las Flores, El Chechenal, El Rosalito, El Triunfo, La Sardina, Las Victorias, Monterrico, Nueva Esperanza, Pueblo Nuevo, Purusila y Santa Ana Vieja.	29,500 habitantes	N/A
3	Monitoreo y seguimiento a niños(as) con desnutrición aguda, para verificar su tratamiento integral y recuperación.	El Centro, La Calzada, Buena Vista, Jerusalén, El Mango, La Sardina, El Cartucho, Purushila, Villa Nueva, Los Ángeles y El Ocote.	47 familias	N/A

Santa Ana, Petén

No.	Producto público	Comunidad	Beneficiarios	Monto (Q)
4	Fortalecimiento de la Gobernanza en Seguridad Alimentaria y Nutricional a través de la activación de las 14 COMUSAN y 1 CODESAN, celebrando reuniones mensuales ordinarias, elaboración de Planes Operativos Anuales, conformando 7 Oficinas Municipales de Seguridad Alimentaria y Nutricional y mejorando del índice de gobernanza en SAN de 75% en 2021 a 85% en 2023; así mismo se estableció un SIDESAN y un SIMUSAN.	Todo el Departamento	545,000 habitantes *	N/A
5	Gestión de asistencia alimentaria: 26 Expedientes para familias vulnerables a la INSAN 14 Expediente del Programa de Apoyo Alimentario y Prevención del COVID-19.	San Luis, Poptún, Dolores, El Chal, Santa Ana, Melchor de Mencos, Flores, San Benito, San José, San Andrés, San Francisco, La Libertad, Las Cruces y Sayaxché.	113,581 personas *	N/A
6	Proceso de diagnóstico y categorización de 1,083 comunidades vulnerables a la Inseguridad Alimentaria y Nutricional en el departamento de Petén.	San Luis, Poptún, Dolores, El Chal, Santa Ana, Melchor de Mencos, Flores, San Benito, San José, San Andrés, San Francisco, La Libertad, Las Cruces y Sayaxché.	77,967 familias *	N/A

*La cantidad de beneficiarios corresponde a nivel departamental.

Santa Ana, Petén

Inversiones de Consejos de Desarrollo Departamental

Ejercicio fiscal 2020

No.	SNIP	Producto público	Comunidad	Beneficiarios	Monto (Q)
1	223201	AGUA POTABLE	ALDEA EL MANGO	1.570	Q400.000,00
2	243677	ESCUELA PRIMARIA	ALDEA LA SARDINA	90	Q700.000,00
3	243836	ESCUELA PRIMARIA	COLONIA LAS FLORES	88	Q700.000,00
4	257595	PUESTO DE SALUD	ALDEA LOS ANGELES	1.663	Q857.870,98
5	257597	PUESTO DE SALUD	ALDEA EL OCOTE	2.800	Q857.870,98
6	257600	INSTITUTO BASICO	ALDEA PURUSHILA	90	Q700.000,00
7	257604	AGUA POTABLE	CASERÍO SAN FELIPE	230	Q900.000,00
8	257606	CENTRO COMUNITARIO DE SALUD	ALDEA PUEBLO NUEVO	288	Q500.000,00
9	257605	AGUA POTABLE	BARRIO LA CALZADA	2.045	Q900.000,00
10	257609	MURO PERIMETRAL	CASERÍO EL ROSALITO	55	Q372.099,04
		TOTAL		8.919	Q6.887.841,00

Santa Ana, Petén

Ejercicio fiscal 2021

No.	SNIP	Producto público	Comunidad	Beneficiarios	Monto (Q)
1	275771	AGUAS PLUVIALES	Aldea El Juleque	780	Q450.000,00
2	261364	AGUA POTABLE	Barrio Buena Vista	2.046	Q800.000,00
3	261372	AGUA POTABLE	Caserío San Felipe	217	Q885.000,00
4	275801	AGUA POTABLE	Caserío El Buen Retiro	576	Q450.000,00
5	261217	CENTRO COMUNITARIO DE SALUD	Aldea La Sardina	557	Q550.000,00
6	275060	PUESTO DE SALUD	Aldea El Mango	1.417	Q857.870,98
7	261281	CENTRO COMUNITARIO DE SALUD	Aldea Nuevo Porvenir	270	Q550.000,00
8	275661	CENTRO COMUNITARIO DE SALUD	Aldea Purushila	991	Q550.000,00
9	275779	CENTRO COMUNITARIO DE SALUD	Caserío El Cartucho	367	Q319.970,02
10	261345	ESCUELA PRIMARIA	Aldea Purushila	193	Q600.000,00
11	261357	ESCUELA PRIMARIA	Aldea Los Ángeles	2.465	Q875.000,00
		TOTAL		9.879	Q6.887.841,00

Santa Ana, Petén

Ejercicio fiscal 2022

No.	SNIP	Producto público	Comunidad	Beneficiarios	Monto (Q)
1	279619	AGUA POTABLE	CASERIO LOS POCITOS	125	Q387.000,00
2	279623	AGUA POTABLE	ALDEA NUEVO PROGRESO	393	Q369.000,00
3	278836	CENTRO DE SALUD	CABECERA MUNICIPAL	21.970	Q3.607.260,00
4	280234	CENTRO COMUNITARIO DE SALUD	ALDEA NUEVA VERAPAZ	126	Q350.000,00
5	287220	CENTRO COMUNITARIO DE SALUD	ALDEA LA PITA	234	Q349.606,00
6	278667	ESCUELA PRIMARIA	CABECERA MUNICIPAL	1.717	Q875.000,00
7	296569	AGUA POTABLE	CASERIO LOS POCITOS	125	Q660.820,00
8	297281	CENTRO COMUNITARIO DE SALUD	ALDEA NUEVO PROGRESO	393	Q383.180,00
		TOTAL		25.083	Q6.981.866,00

Santa Ana, Petén

Ejercicio fiscal 2023

No.	SNIP	Producto público	Comunidad	Beneficiarios	Monto (Q)
1	297304	ESCUELA PRIMARIA	ALDEA EL MANGO, SANTA ANA, PETEN	188	Q900.000,00
2	297275	CENTRO COMUNITARIO DE SALUD	ALDEA MONTERRICO, SANTA ANA, PETEN	567	Q360.000,00
3	298863	CAMINO RURAL	ALDEA NUEVO PROGRESO, SANTA ANA, PETEN	393	Q500.000,00
4	297338	ESCUELA PRIMARIA	ALDEA PUEBLO NUEVO, SANTA ANA, PETEN	324	Q680.000,00
5	297335	ESCUELA PRIMARIA	BARRIO LA BENDICION SANTA ANA, PETEN	733	Q820.000,00

Santa Ana, Petén

Ejercicio fiscal 2023

No.	SNIP	Producto público	Comunidad	Beneficiarios	Monto (Q)
6	297339	ESCUELA PRIMARIA	COLONIA LAS FLORES, SANTA ANA, PETEN	480	Q478.224,00
7	297318	ESCUELA PREPRIMARIA	BARRIO BUENA VISTA, SANTA ANA, PETEN	2.117	Q663.000,00
8	297344	ESCUELA PRIMARIA	CASERIO EL BUEN RETIRO, SANTA ANA, PETEN	658	Q900.000,00
9	297340	AGUA POTABLE	CASERIO SAN FELIPE, SANTA ANA, PETEN	840	Q650.000,00
10	297287	PUESTO DE SALUD	COOPERATIVA NUEVO HORIZONTE, SANTA ANA, PETEN	603	Q870.000,00
11	298862	CAMINO RURAL	ALDEA NUEVA ESPERANZA, SANTA ANA, PETEN	142	Q770.700,00
		TOTAL		7.045	Q7.591.924,00

Santa Ana, Petén

Ejercicio fiscal 2024

No.	SNIP	Producto público	Comunidad	Beneficiarios	Monto (Q)
1	316519	CAMINO RURAL	ALDEA JULEQUE	700	Q639.000,00
2	316521	CAMINO RURAL	CASERÍO EL CARTUCHO HACIA ALDEA EL OCOTE	1.400	Q1.375.038,00
3	316332	CENTRO COMUNITARIO DE SALUD	CASERÍO SAN FELIPE	5.000	Q650.000,00
4	316333	CENTRO COMUNITARIO DE SALUD	CASERÍO VILLA NUEVA	1.000	Q650.000,00
5	316541	ESCUELA PRIMARIA	BARRIO BUENA VISTA	200	Q850.000,00
6	316542	INSTITUTO BASICO	ALDEA MONTE RICO	300	Q825.000,00
7	316545	ESCUELA PRIMARIA	BARRIO LA CALZADA	200	Q760.000,00

Santa Ana, Petén

Ejercicio fiscal 2024

No.	SNIP	Producto público	Comunidad	Beneficiarios	Monto (Q)
8	316546	ESCUELA PRIMARIA	ALDEA NUEVA VERAPAZ	200	Q850.000,00
9	316548	ESCUELA PREPRIMARIA	ALDEA LA SARDINA	180	Q450.000,00
10	316549	ESCUELA PREPRIMARIA	ALDEA EL MANGO	180	Q550.000,00
11	318305	ESCUELA PRIMARIA	ALDEA NUEVA ESPERANZA	200	Q309.194,00
12	318355	CAMINO RURAL	CASERÍO EL RETIRO	500	Q432.000,00
13	318356	CAMINO RURAL	CASERÍO VILLA NUEVA HACIA ALDEA NUEVA VERAPAZ	500	Q468.000,00
		TOTAL		10.560	Q8.808.232,00

Santa Ana, Petén

PENDIENTES 2024

No.	Producto público	Comunidad	Beneficiarios	Monto (Q)
1	CONSTRUCCIÓN REDES Y LÍNEAS ELÉCTRICAS DE DISTRIBUCIÓN, PARCELAMIENTO LA UNIÓN II, MUNICIPIO DE SANTA ANA, DEPARTAMENTO DE PETÉN	PARCELAMIENTO LA UNIÓN II	45	Q 2.204.933,82
2	CONSTRUCCIÓN REDES Y LÍNEAS ELÉCTRICAS DE DISTRIBUCIÓN, CASERÍO NUEVA VERAPAZ, MUNICIPIO DE SANTA ANA, DEPARTAMENTO DE PETÉN	CASERÍO NUEVA VERAPAZ	44	Q 2.404.014,38

Santa Ana, Petén

No.	Producto público	Comunidad	Beneficiarios	Monto (Q)
1	PERSONAS BENEFICIADAS CON CAPACITACIÓN NO CERTIFICABLE	SANTA ANA	284	N/A
2	EMPRESAS BENEFICIADAS CON ASESORÍA TÉCNICA	SANTA ANA	5	N/A

Año	No.	Producto público	Comunidad	Beneficiarios	Monto (Q)
2020 - 2022	1	PERSONAS BENEFICIADAS CON CAPACITACIÓN NO CERTIFICABLE	SANTA ANA	138	N/A
2023	2	PERSONAS BENEFICIADAS CON CAPACITACIÓN NO CERTIFICABLE	SANTA ANA	146	N/A
			TOTAL GENERAL	284	
2020 - 2022	1	EMPRESAS BENEFICIADAS CON ASESORÍA TÉCNICA	SANTA ANA	5	N/A
			TOTAL GENERAL	5	

Santa Ana, Petén

No.	Producto público	Comunidad	Beneficiarios	Monto (Q)
1	Cursos de capacitación	Santa Ana	19	Q 1,837.30
2	Sello de Bioseguridad Turística	Santa Ana	1	Q 400.00
3	Gira de influenciadores nacionales en Petén para la promoción turística	Santa Ana, Parque Ixpone	Sector turístico local	Q 3,642.88



Santa Ana, Petén

Año	No.	Producto público	Comunidad	Beneficiarios	Monto (Q)
2022	1	Asistencia técnica "Política Municipal para el Mejoramiento de la Generación y Recaudación de Ingresos Propios"	Santa Ana	Gobierno municipal	Q3.600,00
2023	2	Programa de fortalecimiento municipal	Santa Ana	Gobierno municipal	Q4.000,00

LIBERTAD
15 DE
SEPTIEMBRE
DE 1821

Santa Ana, Petén

No.	Producto público	Comunidad	Beneficiarios	Monto (Q)
1	Formulación de proyectos	Santa Ana	1 entidad	Q 66.148,32

Año	No.	Producto público	Comunidad	Beneficiarios	Monto (Q)
2020	1	Capacitación en Gestión Municipal a autoridades, funcionarios y empleados municipales	Área Urbana	2,062 personas	Q 544003,18
	2	Capacitación en gestión social a empleados municipales y sociedad civil urbana organizada	Área Urbana	1,813 personas	Q 715024,39
	3	Capacitación en temas de administración, finanzas y en elaboración de instrumentos dirigida a autoridades, funcionarios y empleados municipales	Área Urbana	231 personas	Q 878075,56
2021	1	Capacitación en Gestión Municipal a autoridades, funcionarios y empleados municipales	Área Urbana	3,884 personas	Q 592142,96
	2	Capacitación en gestión social a empleados municipales y sociedad civil urbana organizada	Área Urbana	2,381 personas	Q 771469,21
	3	Capacitación en temas de administración, finanzas y en elaboración de instrumentos dirigida a autoridades, funcionarios y empleados municipales	Área Urbana	1,034 personas	Q 776018,27

***Nota: Cifras a nivel nacional**

Santa Ana, Petén

Año	No.	Producto público	Comunidad	Beneficiarios	Monto (Q)
2022	1	Capacitación en Gestión Municipal a autoridades, funcionarios y empleados municipales	Área Urbana	4,389 personas	Q 588997,74
	2	Capacitación en gestión social a empleados municipales y sociedad civil urbana organizada	Área Urbana	2,803 personas	Q 805028,26
	3	Capacitación en temas de administración, finanzas y en elaboración de instrumentos dirigida a autoridades, funcionarios y empleados municipales	Área Urbana	231 personas	Q 785660,88
2023	1	Capacitación en Gestión Municipal a autoridades, funcionarios y empleados municipales	Área Urbana	2,126 personas	Q 374429,3
	2	Capacitación en gestión social a empleados municipales y sociedad civil urbana organizada	Área Urbana	1,818 personas	Q 512970,23
	3	Capacitación en temas de administración, finanzas y en elaboración de instrumentos dirigida a autoridades, funcionarios y empleados municipales	Área Urbana	109 personas	Q 474689,8

***Nota: Cifras a nivel nacional**

Santa Ana, Petén

Año	No.	Producto público	Comunidad	Hect. Afec.	Beneficiarios	Monto (Q)	
2020	1	Incendios Forestales y No Forestales Atendidos	Ejido municipal, municipio de Santa Ana	20.5		Q 9.882.225,10	**
	2		Finca La Potra	202.5			
2022	1	Coordinadoras Municipales para la Reducción de Desastres	Santa Ana		26	Q 1.326.331,23	**
2023	1	Incendios Forestales y No Forestales Atendidos	Entrada a Santa Ana, Km. 461	1		Q 5.607.818,70	**
	2		Hotel Campestre	2			
	3		Caserio Santa Ana Vieja	5			
	4		Finca El Gran Carrizo	39			
	5		Finca El Gran Carrizo	30			
	6		Fundación La Viña	40			
	7		Cercanías del Hotel Santa Ana	2			

**** NOTA:** El monto consignado representa lo ejecutado en forma global para el ejercicio fiscal indicado

Santa Ana, Petén

Actividades Realizadas en el Municipio

No.	Producto público	Comunidad	Beneficiarios	Monto (Q)
1	EXPEDIENTE LEVANTAMIENTO CATASTRAL POR PREDIO, FINALIZADO	SANTA ANA	11,422	Q. 3,426,600.00
2	INFORMES CIRCUNSTANCIADOS DE PREDIOS, FINALIZADO	SANTA ANA	11,422	Q. 1,599,080.00
3	DICTAMEN JURÍDICO Y DECLARATORIA DE PREDIO CATASTRADO, ELABORADO	SANTA ANA	11,42	Q. 1,027,800.00
4	NOTIFICACIÓN DE DECLARATORIA DE PREDIO CATASTRADO, REALIZADO	SANTA ANA	11,418	Q. 1,712,700.00
5	INSCRIPCIÓN DE PREDIO CATASTRADO EN EL REGISTRO PÚBLICO	SANTA ANA	11,418	Q. 1,712,700.00
6	CAPACITACIÓN SOBRE SIG Y NORMAS TÉCNICAS CATASTRALES	SANTA ANA	1	Q. 50,000.00
7	ACOMPAÑAMIENTO TÉCNICO EN EL PROCESO DE IMPLEMENTACIÓN DEL PDM-OT	SANTA ANA	1	Q. 100,000.00
8	TRASLADO DE INFORMACIÓN CATASTRAL PARA EL USO Y MANEJO MULTIFINALITARIO POR MEDIO DEL SAIM	SANTA ANA	1	Q. 50,000.00
9	TRASLADO DE ORTOFOTOS POR MEDIO DEL SAIM	SANTA ANA	-	-
10	ACOMPAÑAMIENTO SOBRE ORDENAMIENTO TERRITORIAL Y CATASTRO	SANTA ANA	1	Q. 50,000.00

Santa Ana, Petén

Actividades Realizadas en el Municipio 2020 - 2023

No.	Producto público	Comunidad	Beneficiarios	Monto (Q)
1	CAPACITACIÓN SOBRE SIG Y NORMAS TÉCNICAS CATASTRALES	SANTA ANA	1	Q. 50,000.00
2	ACOMPAÑAMIENTO TÉCNICO EN EL PROCESO DE IMPLEMENTACIÓN DEL PDM-OT	SANTA ANA	1	Q. 100,000.00
3	TRASLADO DE INFORMACIÓN CATASTRAL PARA EL USO Y MANEJO MULTIFINALITARIO POR MEDIO DEL SAIM	SANTA ANA	1	Q. 50,000.00
4	ACOMPAÑAMIENTO SOBRE ORDENAMIENTO TERRITORIAL Y CATASTRO	SANTA ANA	1	Q. 50,000.00



Alejandro Eduardo Giammattei Falla
Señor Presidente de la República

**Secretaría de Coordinación
Ejecutiva de la Presidencia**

Álvaro Leonel Díaz Velásquez
Secretario de Coordinación Ejecutiva

Danilo José Soto Castañeda
Subsecretario de Coordinación Ejecutiva

Victor Hugo Paiz Gómez
Subsecretario para la Descentralización

Leonel Eduardo Girón Véliz
Director del Sistema de Consejos de Desarrollo

Luis Eduardo Orozco Orellana
Director General para la Descentralización

Jonathan Arnulfo Del Cid López
Director de Informática

Jesús Felipe Polanco Tello
Director Técnico de Operaciones

Luis Alfonso Rodas Guzmán
Director de Planificación

Jennifer Cristina García Marroquín
Directora de Comunicación social

Luz Azucena Mendoza Cajbón
Directora Administrativa Financiera

María José Sánchez Mejía
Directora de Asesoría Jurídica

Alberto Emmanuel Soto de León
Director de Auditoría Interna

Isis Ana Graciela Serrano Lemus
Asesoría Técnica

Saúl Nehemías Obando Mejía
Dirección Técnica de Operaciones

David Roberto Barrera Valenzuela
Dirección Técnica de Operaciones

Autorizado

Alejandro Eduardo Giammattei Falla
Señor Presidente de la República

Álvaro Leonel Díaz Velásquez
Secretario de Coordinación Ejecutiva de la Presidencia

Elaborado

Despacho
Secretaría de Coordinación Ejecutiva de la Presidencia

Subsecretaría de Coordinación Ejecutiva
Secretaría de Coordinación Ejecutiva de la Presidencia

Revisado

Dirección del Sistema de Consejos de Desarrollo
Dirección Técnica de Operaciones
Dirección de Descentralización

Diseño y diagramación

Dirección de Comunicación Social

340 municipios
fuertes,
hacen un Estado fuerte!

ACCESO A INFORMACIÓN DIGITAL



<https://scep.gob.gt/carta-de-navegacion-municipal/>