



# Carta de navegación Municipal

## MUNICIPALIDAD DE SANTA ANA HUISTA, HUEHUETENANGO



GOBIERNO de GUATEMALA  
DR. ALEJANDRO GIANMATTEI

MINISTERIO DE SERVICIOS PÚBLICOS



GOBIERNO de GUATEMALA  
DR. ALEJANDRO GIANMATTEI

MINISTERIO DE TRABAJO Y PREVISIÓN SOCIAL



GOBIERNO de GUATEMALA  
DR. ALEJANDRO GIANMATTEI

MINISTERIO DE CULTURA Y DEPORTE



GOBIERNO de GUATEMALA  
DR. ALEJANDRO GIANMATTEI

MINISTERIO DE AMBIENTE Y RECURSOS NATURALES



GOBIERNO de GUATEMALA  
DR. ALEJANDRO GIANMATTEI

MINISTERIO DE SALUD PÚBLICA Y ASISTENCIA SOCIAL



GOBIERNO de GUATEMALA  
DR. ALEJANDRO GIANMATTEI

MINISTERIO DE AGRICULTURA, GANADERÍA Y ALIMENTACIÓN



GOBIERNO de GUATEMALA  
DR. ALEJANDRO GIANMATTEI

MINISTERIO DE COOPERACIÓN



GOBIERNO de GUATEMALA  
DR. ALEJANDRO GIANMATTEI

MINISTERIO DE EDUCACIÓN



GOBIERNO de GUATEMALA  
DR. ALEJANDRO GIANMATTEI

SECRETARÍA DE SEGURIDAD ALIMENTARIA Y NUTRICIONAL DE LA PRESIDENCIA DE LA REPÚBLICA



GOBIERNO de GUATEMALA  
DR. ALEJANDRO GIANMATTEI

SECRETARÍA PRESIDENCIAL DE LA VELOCIDAD



GOBIERNO de GUATEMALA  
DR. ALEJANDRO GIANMATTEI

COMISIÓN PRESIDENCIAL DE ASUNTOS MUNICIPALES



Instituto Guatemalteco de Turismo



SEGEPLAN



## Estimados Alcaldes y Alcaldesas:

Me dirijo a ustedes con un mensaje de profundo compromiso y gratitud en este importante momento de transición de gobierno. Como Presidente de la República de Guatemala, identificado plenamente con el municipalismo y la necesidad de fortalecer el poder local, es mi deber informarles sobre los alcances y resultados a nivel local y nacional, y cómo orientar de mejor manera los retos del desarrollo en las 340 municipalidades del país.

En este sentido, deseo resaltar el análisis exhaustivo realizado por la Secretaría de Coordinación Ejecutiva de la Presidencia, los Ministerios y demás instituciones que reportan los logros alcanzados a nivel sectorial y del Sistema de Consejos de Desarrollo, así como las brechas que se deben superar. Los datos recopilados en este análisis, proporcionan una base sólida para la toma inteligente y oportuna de decisiones en cada municipalidad, por lo que se ilustran las prioridades de su municipio, así como las transferencias financieras que el Organismo Ejecutivo traslada de manera efectiva y oportuna a todas las municipalidades del país, lo que ha permitido ir cerrando brechas y asegurar un futuro más próspero.

El Sistema de Consejos de Desarrollo ha sido una herramienta fundamental para fomentar la participación ciudadana y garantizar que las necesidades de nuestras comunidades sean atendidas de manera adecuada. Gracias al esfuerzo conjunto entre el Gobierno central y las

municipalidades, se han logrado avances notables en el desarrollo local y en la mejora de la calidad de vida de nuestros ciudadanos, fortaleciendo así el municipalismo.

Es importante reconocer que aún existen retos por alcanzar. Estos retos y brechas demandan como país, redoblar esfuerzos y a trabajar de la mano para superar las adversidades. Con la información proporcionada por el Gobierno central en este documento, estamos en una posición sólida para tomar decisiones informadas que nos permitan avanzar hacia una Guatemala con más desarrollo. Hacer gobierno implica recordar que el verdadero poder radica en la unidad, complementariedad y colaboración, por lo que trabajar en conjunto para beneficio de las comunidades, asegura construir una Guatemala más fuerte, más unida y más próspera.

**"Que Dios bendiga Guatemala".  
Con gratitud y compromiso,**

**Dr. Alejandro Giammattei  
Presidente de la República**

LIBERTAD  
15 DE  
SEPTIEMBRE  
DE 1821

## Eficiencia en aportes a Consejos de Desarrollo, Departamental, Huehuetenango 2020 - 2023

No.	Municipio	Porcentaje de ejecución 2020	Porcentaje de ejecución 2021	Porcentaje de ejecución 2022	Porcentaje de ejecución 2023	Porcentaje de ejecución 2020 - 2023
1	San Sebastián Huehuetenango	100%	100%	100%	42%	81%
2	San Juan Ixcay	100%	95%	100%	38%	81%
3	San Gaspar Ixchil	100%	100%	100%	37%	81%
4	Colotenango	100%	100%	100%	34%	80%
5	San Sebastián Coatán	94%	100%	98%	27%	77%
6	Concepción Huista	100%	100%	100%	20%	77%
7	Santa Bárbara	77%	95%	98%	32%	73%
8	La Democracia	100%	98%	100%	16%	73%
9	La Libertad	88%	85%	100%	29%	72%
10	San Antonio Huista	72%	100%	100%	20%	71%
11	Unión Cantinil	100%	100%	100%	0%	70%
12	San Miguel Acatán	79%	100%	100%	20%	70%
13	San Juan Atitán	100%	100%	96%	0%	70%
14	Santa Eulalia	95%	100%	93%	0%	68%
15	Nentón	100%	97%	100%	0%	67%
16	Huehuetenango	77%	98%	100%	8%	67%
17	Chiantla	83%	97%	99%	0%	67%
18	San Pedro Necta	93%	92%	97%	0%	67%
19	Aguacatán	86%	91%	94%	5%	66%
20	San Ildefonso Ixtahuacán	75%	82%	100%	20%	66%
21	Jacaltenango	89%	83%	100%	0%	65%
22	Santa Cruz Barillas	85%	97%	85%	0%	65%
23	Santiago Chimaltenango	93%	93%	92%	0%	64%
24	San Rafael La Independencia	100%	85%	96%	0%	63%
25	Cuilco	90%	93%	87%	0%	63%
26	San Pedro Soloma	66%	100%	100%	0%	63%
27	Todos Santos Cuchumatán	97%	100%	62%	3%	61%
28	San Rafael Petzal	62%	100%	100%	0%	60%
29	Malacatancito	47%	89%	97%	0%	56%
30	Tectitán	72%	72%	92%	0%	55%
31	San Mateo Ixtatán	67%	75%	55%	32%	55%
32	Santa Ana Huista	70%	49%	71%	14%	51%
33	Petatán	71%	100%	40%	3%	50%

\*Información al mes de agosto 2023,

## Asignación IVA-PAZ CODEDE

Al mes de agosto de 2023

## Santa Ana Huista, Huehuetenango

Ejercicio Fiscal	Monto Aprobado	Saldo de Arrastre (Ejercicio fiscal anterior)	Monto Real	Monto Desembolsado	Saldo de Arrastre (Ejercicio fiscal actual)	Porcentaje de Ejecución
2020	Q3,353,061.00	-Q996,284.80	Q2,356,776.20	Q2,353,009.07	Q1,000,051.93	70%
2021	Q3,353,061.00	-Q1,000,051.93	Q2,353,009.07	Q1,629,411.45	Q1,723,649.55	49%
2022	Q3,629,827.00	-Q1,723,649.55	Q1,906,177.45	Q2,588,529.95	Q1,041,297.05	71%
2023	Q3,700,062.00	-Q1,041,297.05	Q2,658,764.95	Q531,752.99	Q3,168,309.01	14%
<b>Total</b>	<b>Q14,036,011.00</b>	<b>-Q4,761,283.33</b>	<b>Q9,274,727.67</b>	<b>Q7,102,703.46</b>	<b>Q6,933,307.54</b>	<b>51%</b>

1

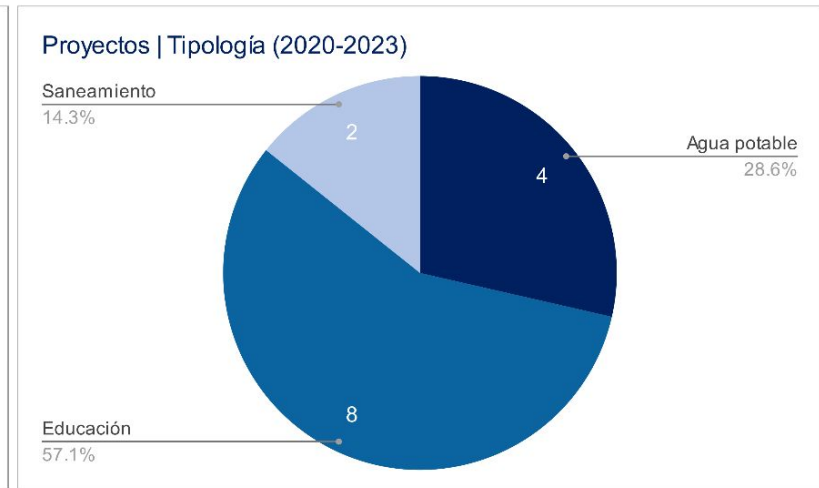
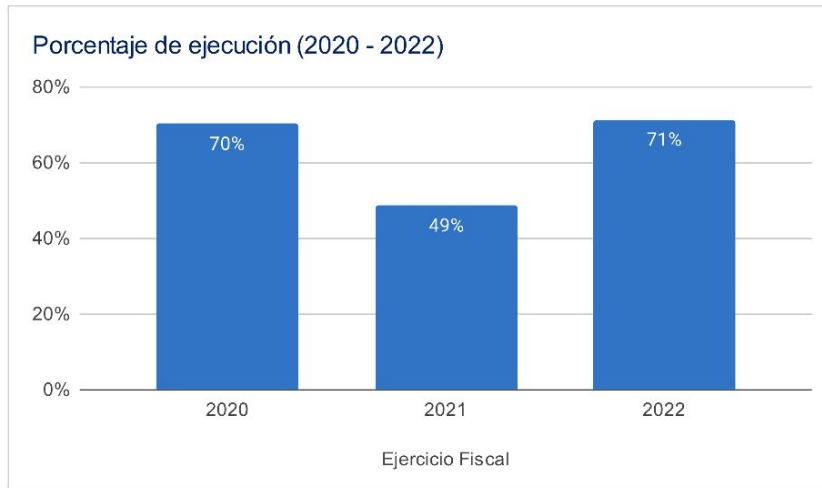

## Asignaciones y Transferencias al Municipio

Ejercicio Fiscal	Asignación Constitucional	Asignación IVA-PAZ Municipalidades	Asignación Vehículos	Petróleo	Asignación IVA-PAZ CODEDE	Total
2020	Q 5,367,989.14	Q 6,672,375.33	Q 749,607.07	Q 204,917.25	Q3,353,061.00	<b>Q 16,347,949.79</b>
2021	Q 5,340,910.28	Q 6,638,716.49	Q 745,825.67	Q 204,455.24	Q3,353,061.00	<b>Q 16,282,968.68</b>
2022	Q 6,773,415.41	Q 8,001,718.28	Q 775,779.50	Q 256,464.27	Q3,629,827.00	<b>Q 19,437,204.46</b>
2023	Q 7,940,752.70	Q 9,370,252.20	Q 828,942.31	Q 275,380.50	Q3,700,062.00	<b>Q 22,115,389.71</b>
<b>Total</b>	<b>Q 25,423,067.53</b>	<b>Q 30,683,062.30</b>	<b>Q 3,100,154.55</b>	<b>Q 941,217.26</b>	<b>Q14,036,011.00</b>	<b>Q 74,183,512.64</b>

1

Total asignado al municipio: **Q 74,183,512.64**

## Necesidades Municipales Santa Ana Huista, Huehuetenango

Área prioritaria	Brecha %	Necesidades				
<b>Educación</b>						
PAIN (Programa de atención integral al niño y niña)	100%	En este nivel existe	1527	niños que necesitan atención educativa.		
Preprimaria	36%	Se recomienda contemplar	8	aulas y docentes para cubrir a	247	niños.
Primaria	56%	Se recomienda contemplar	22	aulas y docentes para cubrir a	661	niños.
Básico	44%	Se recomienda contemplar	8	aulas y docentes para cubrir a	230	niños.
Diversificado	83%	Se recomienda contemplar	16	aulas y docentes para cubrir a	469	niños.

2

<b>Salud y agua potable</b>						
Porcentaje desnutrición aguda	1.3%	Se registró	17	casos de niños menores de 5 años con desnutrición aguda en el municipio.		
Porcentaje desnutrición crónica	0.2%	Se registró	2	casos de niños menores de 5 años con desnutrición crónica en el municipio.		
Establecimientos de salud	0%	Considerando que el centro de salud tiene capacidad para atender hasta a 20,000 personas y el puesto de salud a 5,000 personas, se determina que no existe brecha de establecimientos de salud.				
Enfermedades causadas por alimentos y agua	3.5%	Se registró	325	casos de enfermedades transmitidas por alimentos o agua contaminada.		
Red domiciliar de agua potable	2%	Se necesita cubrir el acceso a red domiciliar de agua potable de	45	viviendas.		

3

<b>Saneamiento</b>						
Manejo de desechos	63%	1461 viviendas requieren de un sistema adecuado de manejo de desechos sólidos o tren de aseo.				
Acceso a servicio sanitario	25%	577 viviendas requieren de acceso a un servicio sanitario adecuado.				
Acceso a sistema de drenajes	48%	1124 viviendas requieren acceso a sistema de drenajes.				

4

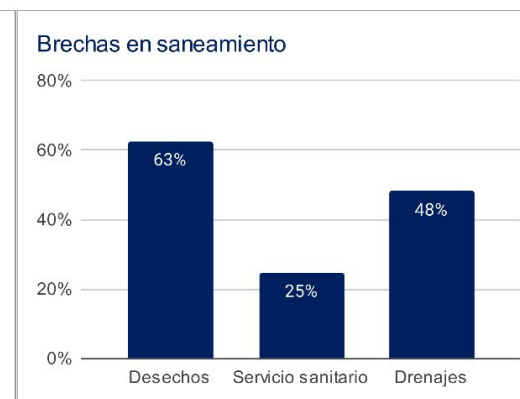
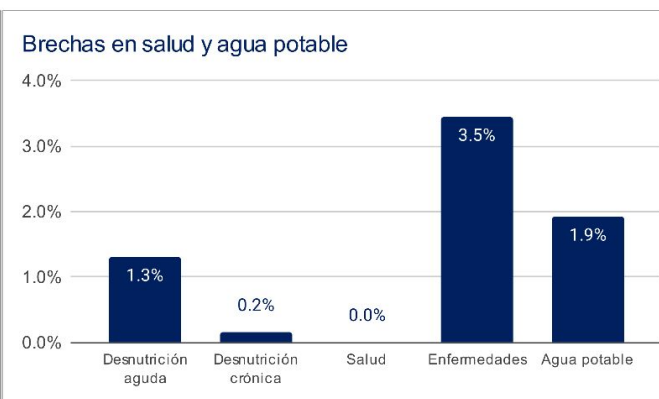
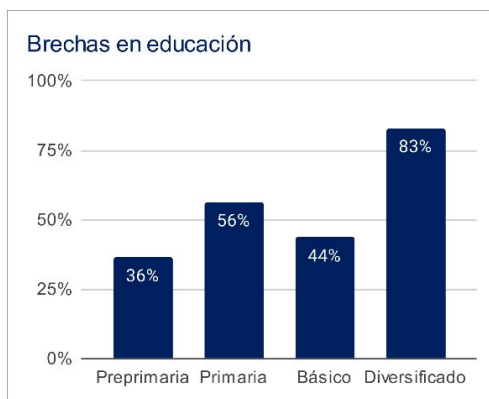

1 Asignaciones y Transferencias a Municipalidades, Dirección Financiera, MINFIN (2023)

3 Morbilidad por desnutrición crónica y aguda en menores de 5 años, SIGSA - MSPAS (2022), Morbilidad por enfermedades relacionadas a enfermedades transmitidas por alimentos y/o agua (ETAS's), SIGSA - MSPAS (2022), Establecimientos de salud a nivel nacional, MSPAS (2023),

2 Datos poblacionales del Censo 2018, INE (2018), Cobertura educativa, MINEDUC (2023),

4 Datos poblacionales y de vivienda, Censo 2018, INE (2018),

Departamento: Huehuetenango

(1) ▾

Municipio: Santa Ana Huista

(1) ▾

Año ▾	Aporte Consejos	Constitucional	IVA-Paz Municipalidades	Vehículos	Petróleo	Total
2024	4.293.263,00	7.940.752,70	9.370.252,20	828.942,31	275.380,50	22.708.590,71
2025	4.334.076,30	8.996.374,91	10.448.849,74	858.355,51	306.875,08	24.944.531,53
2026	4.556.816,80	9.770.911,86	11.261.578,68	882.534,22	328.060,26	26.799.901,82
2027	4.779.557,30	10.545.448,82	12.074.307,63	906.712,93	349.245,43	28.655.272,11
<b>Total</b>	<b>17.963.713,40</b>	<b>37.253.488,29</b>	<b>43.154.988,25</b>	<b>3.476.544,97</b>	<b>1.259.561,27</b>	<b>103.108.296,17</b>

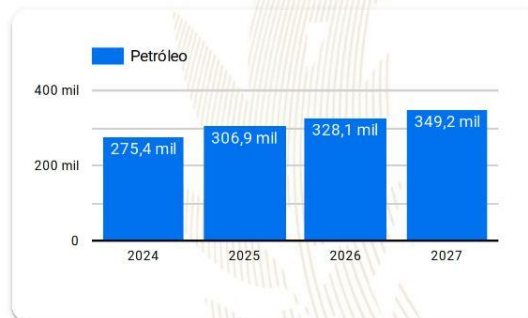
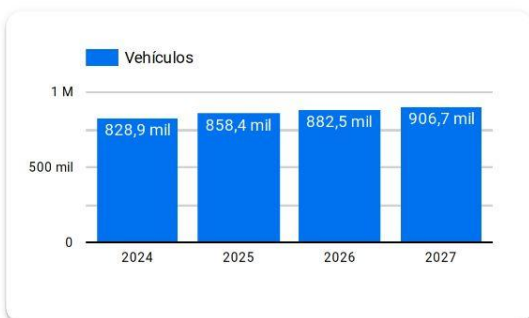
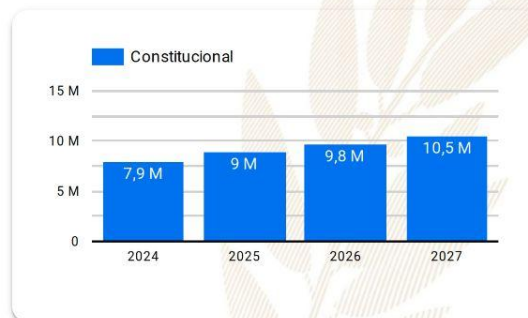
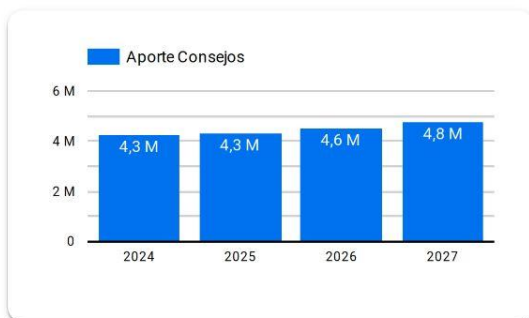

**Año 2024:** Presupuesto sujeto a aprobación por el Congreso de la República de Guatemala.

**Años 2025-2027:** Proyección elaborada en base a presupuestos aprobados para los años 2020 a 2024.

# Resumen de **giras** **presidenciales**

Giras Presidenciales es un modelo de seguimiento programático presidencial y de administración pública introducido en Guatemala en 2021, con el propósito de establecer mayor cercanía entre el gobierno central y los poderes locales. Estas giras permitieron la coordinación interinstitucional entre la Secretaría Privada de la Presidencia, la Secretaría de Coordinación Ejecutiva de la Presidencia y el gabinete de gobierno, con el liderazgo del Presidente de la República. La aceptación por parte de los alcaldes fue notable, con altos porcentajes de asistencia a las giras.

El enfoque municipalista del modelo promovió el acercamiento entre los poderes locales y el gobierno central, mediante mesas de discusión que abordaron temas de importancia municipal y agilizaron los procesos para satisfacer demandas y necesidades locales. Se presentaron propuestas prácticas para encontrar soluciones a través del seguimiento programático.

## MODALIDADES

Las giras presidenciales se adaptaron a distintas modalidades, presenciales en cabeceras departamentales y en el Palacio Nacional, incluyendo reuniones virtuales durante la pandemia de COVID-19, demostrando la capacidad de adaptación y la importancia de utilizar recursos tecnológicos para garantizar la continuidad de la gestión pública.

## SEGUIMIENTO

La documentación y el seguimiento de acciones derivadas de los proyectos y programas de desarrollo fueron sistematizados, esto fue logrado a través de la Secretaría de Coordinación Ejecutiva de la Presidencia y la Secretaría Privada de la Presidencia, con equipos dedicados a mantener actualizada la Matriz de Seguimiento a Compromisos Presidenciales y Solicitudes Municipales en las Mesas de Trabajo.

## RESULTADO

Las giras presidenciales contribuyeron a mejorar la administración pública, fortaleciendo la confianza y la participación ciudadana en la gestión gubernamental. Además, agilizaron los procesos y redujeron los tiempos de respuesta, impulsando el desarrollo del país.

Departamento: Huehuetenango (1) ▾

Municipio: Santa Ana Huista (1) ▾

Los Compromisos Presidenciales y Solicitudes de Alcaldes, se adquirieron por el Señor Presidente, durante las Giras Presidenciales realizadas durante el periodo de Gobierno 2020-2023.

La Secretaría de Coordinación Ejecutiva de la Presidencia en coordinación con La Secretaría Privada de la Presidencia, realizaron el seguimiento programático de los Compromisos Presidenciales y Solicitudes de Alcaldes, en base a la actualización del avance indicado por los delegados de los diferentes Ministerios y Secretarías responsables.

## Compromisos Presidenciales



Compromisos

0



El Municipio no cuenta con  
Compromisos Presidenciales

● Ejecutados y en Ejecución ● Pendientes de Acción Munic... ● Programados 2023

Instituciones	Compromisos ▾	Solicitudes
1. MINEDUC	0	2
2. MSPAS	0	1
3. MAGA	0	1
4. CIV	0	4
<b>Total</b>	<b>0</b>	<b>8</b>

## Solicitudes de Alcaldes

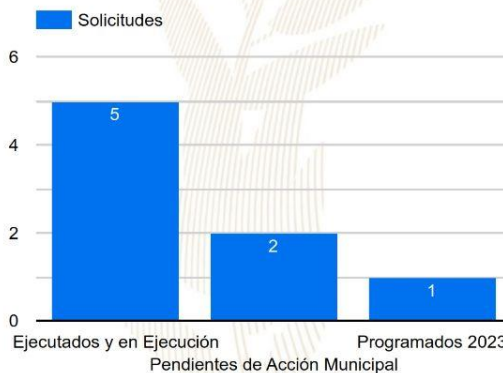

Solicitudes

8

● Ejecutados y en Ejecución ● Pendientes de Acción Munic... ● Programados 2023

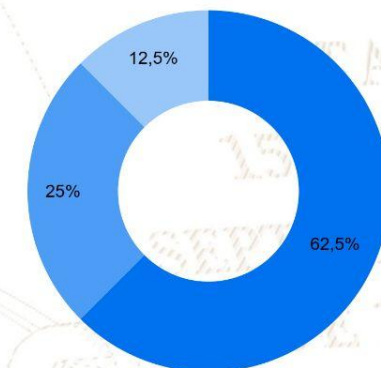



# SIPROCODE

La SCEP, con el objetivo de modernizar y hacer más eficientes, eficaces y transparentes los procesos de planificación y ejecución de los proyectos financiados con recursos de inversión destinados al Sistema de Consejos de Desarrollo, presentó ante el Consejo Nacional de Desarrollo Urbano y Rural -CONADUR- el Sistema Electrónico para la Administración de Procesos de Proyectos de Consejos de Desarrollo para su aprobación.

### OBJETIVO

Acercar a los entes rectores y a las unidades ejecutoras, con el fin de agilizar los procesos de solicitud y emisión de avales, dictámenes técnicos u otros documentos, para la aprobación de los proyectos en las etapas de planificación y ejecución. Asimismo, sustituir las interacciones físicas por virtuales y a la vez establecer un historial de tiempo por gestión realizada entre las unidades ejecutoras y los entes rectores, también notificar en tiempo real sobre las nuevas solicitudes.

### BENEFICIOS INSTITUCIONALES

- Coordinación interinstitucional permanente.
- Disminución de la burocracia.
- Reducción de la vulnerabilidad en los procedimientos.
- Agilización de procesos.
- Reducción de tiempo en emisión de avales, dictámenes técnicos y otros documentos a 20 días hábiles.
- Disminución de costos en trámites.
- Fortalece la transparencia en los procesos.
- Monitoreo y seguimiento a través de la plataforma;
- Trámites no presenciales.
- Vista pública de información general y acceso a la misma.
- Permitir el seguimiento a los procesos y gestiones de trámites en cada una de sus etapas por parte de las instituciones involucradas.





# SIPROCODE

### Avaless, Dictámenes Técnicos u Otros Documentos periodo 2021 - 2023

Municipio	Avaless, Dictámenes Técnicos u Otros Documentos																																		
	SIPROCODE			CONAP			CONRED			MAGA			MICIVI			MICUDE			MINEDUC			MEM			MINGOB			MSPAS			TA	TR	TS		
	2021	2022	2023	2021	2022	2023	2021	2022	2023	2021	2022	2023	2021	2022	2023	2021	2022	2023	2021	2022	2023	2021	2022	2023	2021	2022	2023								
	A	R	R	A	R	R	A	R	R	A	R	R	A	R	R	A	R	R	A	R	R	A	R	R	A	R	R	A	R	R	A	R	R	A	R
NENTON, HUEHUETENANGO	SI	SI	SI	-	-	-	-	-	-	-	-	-	-	-	-	-	-	-	-	-	-	-	-	-	-	-	-	-	-	-	-	-	-	-	
LA LIBERTAD, HUEHUETENANGO	SI	SI	SI	-	-	-	-	-	-	-	-	-	-	-	-	-	-	-	-	-	-	-	-	-	-	-	-	-	-	-	-	-	-	-	
COLOTENANGO, HUEHUETENANGO	SI	SI	SI	-	-	-	-	-	-	-	-	-	-	-	-	-	-	-	-	-	-	-	-	-	-	-	-	-	-	-	-	-	-	-	
JACALTENANGO, HUEHUETENANGO	SI	SI	SI	-	-	-	-	-	-	-	-	-	-	-	-	-	-	-	-	-	-	-	-	-	-	-	-	-	-	-	-	-	-	-	
SAN PEDRO NECTA, HUEHUETENANGO	SI	SI	SI	-	-	-	-	-	-	-	-	-	-	-	-	-	-	-	-	-	-	-	-	-	-	-	-	-	-	-	-	-	-	-	
SAN RAFAEL LA INDEPENDENCIA, HUEHUETENANGO	SI	SI	SI	-	-	-	-	-	-	-	-	-	-	-	-	-	-	-	-	-	-	-	-	-	-	-	-	-	-	-	-	-	-	-	
LA DEMOCRACIA, HUEHUETENANGO	SI	SI	SI	-	-	-	-	-	-	-	-	-	-	-	-	-	-	-	-	-	-	-	-	-	-	-	-	-	-	-	-	-	-	-	
PETATAN, HUEHUETENANGO	SI	SI	SI	-	-	-	-	-	-	-	-	-	-	-	-	-	-	-	-	-	-	-	-	-	-	-	-	-	-	-	-	-	-	-	
HUEHUETENANGO, HUEHUETENANGO	SI	SI	SI	-	-	-	-	-	-	-	-	-	-	-	-	-	-	-	-	-	-	-	-	-	-	-	-	-	-	-	-	-	-	-	
SAN MATEO IXTATAN, HUEHUETENANGO	SI	SI	SI	-	-	-	-	-	-	-	-	-	-	-	-	-	-	-	-	-	-	-	-	-	-	-	-	-	-	-	-	-	-	-	
SAN IDELFONSO IXTAHUACAN, HUEHUETENANGO	SI	SI	SI	-	-	-	-	-	-	-	-	-	-	-	-	-	-	-	-	-	-	-	-	-	-	-	-	-	-	-	-	-	-	-	
SAN SEBASTIAN COATAN, HUEHUETENANGO	SI	SI	SI	-	-	-	-	-	-	-	-	-	-	-	-	-	-	-	-	-	-	-	-	-	-	-	-	-	-	-	-	-	-	-	
SAN MIGUEL ACATAN, HUEHUETENANGO	SI	SI	SI	-	-	-	-	-	-	-	-	-	-	-	-	-	-	-	-	-	-	-	-	-	-	-	-	-	-	-	-	-	-	-	
SAN ANTONIO HUISTA, HUEHUETENANGO	SI	SI	SI	-	-	-	-	-	-	-	-	-	-	-	-	-	-	-	-	-	-	-	-	-	-	-	-	-	-	-	-	-	-	-	
SAN RAFAEL PETZAL, HUEHUETENANGO	SI	SI	SI	-	-	-	-	-	-	-	-	-	-	-	-	-	-	-	-	-	-	-	-	-	-	-	-	-	-	-	-	-	-	-	
CHIANTLA, HUEHUETENANGO	SI	SI	SI	-	-	-	-	-	-	-	-	-	-	-	-	-	-	-	-	-	-	-	-	-	-	-	-	-	-	-	-	-	-	-	
CUILCO, HUEHUETENANGO	SI	SI	SI	-	-	-	-	-	-	-	-	-	-	-	-	-	-	-	-	-	-	-	-	-	-	-	-	-	-	-	-	-	-	-	
SAN SEBASTIAN HUEHUETENANGO, HUEHUETENANGO	SI	SI	NO	-	-	-	-	-	-	-	-	-	-	-	-	-	-	-	-	-	-	-	-	-	-	-	-	-	-	-	-	-	-	-	
SANTA EULALIA, HUEHUETENANGO	NO	SI	SI	-	-	-	-	-	-	-	-	-	-	-	-	-	-	-	-	-	-	-	-	-	-	-	-	-	-	-	-	-	-	-	
SAN JUAN IXCOY, HUEHUETENANGO	SI	SI	NO	-	-	-	-	-	-	-	-	-	-	-	-	-	-	-	-	-	-	-	-	-	-	-	-	-	-	-	-	-	-	-	
SANTIAGO CHIMALTENANGO, HUEHUETENANGO	NO	SI	SI	-	-	-	-	-	-	-	-	-	-	-	-	-	-	-	-	-	-	-	-	-	-	-	-	-	-	-	-	-	-	-	
AGUACATAN, HUEHUETENANGO	NO	SI	SI	-	-	-	-	-	-	-	-	-	-	-	-	-	-	-	-	-	-	-	-	-	-	-	-	-	-	-	-	-	-	-	
SANTA ANA HUISTA, HUEHUETENANGO	NO	SI	SI	-	-	-	-	-	-	-	-	-	-	-	-	-	-	-	-	-	-	-	-	-	-	-	-	-	-	-	-	-	-	-	
CONCEPCION, HUEHUETENANGO	SI	SI	NO	-	-	-	-	-	-	-	-	-	-	-	-	-	-	-	-	-	-	-	-	-	-	-	-	-	-	-	-	-	-	-	
LA UNION CANTINIL, HUEHUETENANGO	SI	NO	SI	-	-	-	-	-	-	-	-	-	-	-	-	-	-	-	-	-	-	-	-	-	-	-	-	-	-	-	-	-	-	-	
SAN JUAN ATTAN, HUEHUETENANGO	NO	SI	SI	-	-	-	-	-	-	-	-	-	-	-	-	-	-	-	-	-	-	-	-	-	-	-	-	-	-	-	-	-	-	-	
SANTA BARBARA, HUEHUETENANGO	SI	SI	NO	-	-	-	-	-	-	-	-	-	-	-	-	-	-	-	-	-	-	-	-	-	-	-	-	-	-	-	-	-	-	-	
MALACATANCITO, HUEHUETENANGO	NO	SI	SI	-	-	-	-	-	-	-	-	-	-	-	-	-	-	-	-	-	-	-	-	-	-	-	-	-	-	-	-	-	-	-	
TECTITAN, HUEHUETENANGO	NO	SI	SI	-	-	-	-	-	-	-	-	-	-	-	-	-	-	-	-	-	-	-	-	-	-	-	-	-	-	-	-	-	-	-	
TODOS SANTOS CUCHUMATAN, HUEHUETENANGO	NO	SI	SI	-	-	-	-	-	-	-	-	-	-	-	-	-	-	-	-	-	-	-	-	-	-	-	-	-	-	-	-	-	-	-	
BARILLAS, HUEHUETENANGO	NO	SI	SI	-	-	-	-	-	-	-	-	-	-	-	-	-	-	-	-	-	-	-	-	-	-	-	-	-	-	-	-	-	-	-	
SAN PEDRO SOLOMA, HUEHUETENANGO	NO	SI	SI	-	-	-	-	-	-	-	-	-	-	-	-	-	-	-	-	-	-	-	-	-	-	-	-	-	-	-	-	-	-	-	
SAN GASPAR IXCHIL, HUEHUETENANGO	SI	SI	NO	-	-	-	-	-	-	-	-	-	-	-	-	-	-	-	-	-	-	-	-	-	-	-	-	-	-	-	-	-	-	-	

\*La información anterior es basada en solicitudes que finalizaron el ciclo, no se muestra en las estadísticas de procesos pendientes.

- SIPROCODE inicio en junio del 2021, por lo que algunas municipalidades solicitaron sus avales por la vía tradicional.
- A: Solicitudes Aprobadas.
- R: Solicitudes Rechazadas.
- TA: Total Solicitudes Aprobadas.
- TR: Total Solicitudes Rechazadas.
- TS: Total Solicitudes.

Para mayor información, escanea o haz click en el código QR:



La SCEP coordina con diferentes instituciones del Estado y sector privado, para acercar los servicios públicos de forma temporal en alianza con municipalidades y gobernaciones departamentales, estimulando de esa manera el proceso de desconcentración de las instituciones del Estado.

SCEP realizó acciones de coordinación y logística para el desarrollo de las Jornadas Móviles de Servicios Integrados desde el año 2020 hasta julio de 2023.

## Servicios que se brindan durante las Jornadas Móviles de Servicios Integrados:

- Trámites de carencia de antecedentes policiales, renovación de licencia de conducir, pasaportes, actualización de datos y empadronamiento.
- Quioscos informativos del Sistema Nacional del Empleo, promoción del turismo y talleres de temas ambientales, entre otros.
- Información sobre las iniciativas Bono Social, entrega de becas y Comedores Sociales.
- Acceso a consultas de medicina general, psicología, nutrición, pediatría, hisopados, jornada de vacunación contra el COVID-19 y charlas sobre salud.
- Capacitaciones en temas tributarios y actualización de documentos, entre otros.



DEPARTAMENTO DE  
TRÁNSITO DE LA PNC



GOBIERNO de  
GUATEMALA  
Dr. Alejandro Giamatti

MINISTERIO DE  
ECONOMÍA



GOBIERNO de  
GUATEMALA  
Dr. Alejandro Giamatti

MINISTERIO DE  
SALUD PÚBLICA  
Y ASISTENCIA  
SOCIAL



CONSEJO  
NACIONAL DE  
ATENCIÓN AL MIGRANTE  
DE GUATEMALA

CONAMIGUA

Portal de

## Gobiernos Locales

Estimado Usuario, Bienvenido

### PORTAL DE GOBIERNOS LOCALES

Es un sitio web que ofrece al usuario, de forma fácil, dinámica e integrada, el acceso a una serie de recursos y de servicios relacionados a la información presupuestaria y financiera registrada por los gobiernos locales y sus empresas municipales en el SIAF.

Este portal cuenta con reportes dinámicos establecidos que ofrecen datos en tiempo real relacionados a:

- Presupuesto por Resultados
- Enfoque Temático
- Grupo Objeto de Gasto
- Finalidad, Función y División

También permite al usuario elaborar sus propios reportes de ingresos, gastos y contables de acuerdo a sus necesidades.

Para el análisis de las finanzas municipales y la oportuna toma de decisiones, pone a disposición los siguientes tableros de indicadores:

### ICFM Índice Consolidado Financiero Municipal:

Es una herramienta de análisis que permite a los funcionarios municipales realizar mediciones de los datos que registran en el -SICOIN GL-, con los cuales se puede interpretar la situación económico-financiera de la municipalidad durante uno o varios ejercicios fiscales.

### Objetivos de Desarrollo Sostenible:

Se presenta el impacto de la Gestión Municipal desde la perspectiva de los Objetivos de Desarrollo Sostenible.

Actualmente ofrece a los usuarios municipales la oportunidad de realizar el pago de sus servicios públicos a través de internet.

### Cobros en Línea:

Permite al vecino realizar sus pagos a través de tarjeta de crédito y/o débito, de cualquier servicio (agua, IUSI y arbitrios) que presta la Municipalidad, desde la comodidad de su casa o desde cualquier lugar en donde se encuentre; al ingresar en el ícono le permitirá:

- Pagar documento de cobro (Todos los Servicios)
- Pagar boleto de ornato
- Pagar multas de tránsito



También cuenta con una sección de noticias, biblioteca virtual y enlaces importantes.

Para acceder al Portal de Gobiernos Locales, escanea o haz click en el código QR:



### ÍNDICE CONSOLIDADO FINANCIERO MUNICIPAL - ICFM -

12101331

HUEHUETENANGO

MUNICIPALIDAD DE SANTA ANA HUISTA







### Calificación General

Gestión Financiera

66

Moderada

		Puntuación máxima		Resultado municipio
	<b>Solvencia General</b>	<b>30</b>	Evalúa la generación y captación de recursos propios municipales que permitan la sostenibilidad financiera en el mediano y largo plazo. Asimismo refleja la dependencia en relación a las transferencias de la Administración Central.	<b>12</b>
	Autonomía Financiera Municipal	15		3
	Dependencia Financiera Municipal	6		1
	Ahorro Operacional	5		4
	Relación de Recursos y Gastos - Sin Endeudamiento	4		4
	<b>Solvencia Financiera</b>	<b>30</b>	Mide el nivel de endeudamiento, la capacidad de pago de la municipalidad, a través de la solvencia de sus finanzas y el volumen de endeudamiento.	<b>24</b>
	Liquidez Financiera	5		5
	Recursos por Endeudamiento	5		5
	Pasivo por Endeudamiento	10		10
	Pasivo con Acreedores	10		4
	<b>Dinamismo Económico</b>	<b>15</b>	Evalúa la relación entre la inversión, la captación de recursos propios y el nivel de deuda en relación a la población de cada municipio, según el número de habitantes reflejados en la proyección proporcionada por el	<b>9</b>
	Inversión por Habitante	5		3
	Recursos Propios por Habitante	5		2
	Pasivo por Habitante	5		4
	<b>Evaluación Presupuestaria</b>	<b>25</b>	Mide la eficiencia en cuanto a la ejecución de recursos percibidos y gastos pagados, durante un ejercicio fiscal en relación al presupuesto vigente.	<b>21</b>
	Ejecución Presupuestaria de Ingresos	6		6
	Ejecución Presupuestaria de Egresos	5		2
	Relación de Gastos e Ingresos Ejecuta	5		5
	Ejecución por Tipo de Gasto	6		6
	Transferencias Presupuestarias	3		2

Fuente: Reporte índice consolidado financiero municipal ICFM, 2023, Ministerio de Finanzas Públicas.



Para acceder al detalle anual sobre el ICFM escanea el siguiente código QR:

## Ingresos

Código y Clase de Ingreso	Código y Recurso de Ingreso	Recurso Auxiliar	Presupuesto Vigente 2022	Presupuesto Vigente 2023
10000 INGRESOS TRIBUTARIOS	10282 SOBRE ESTABLECIMIENTOS DE SERVICIOS	Fleteros	Q	100
		Taxis	Q	6,800
	<b>Total 10282 SOBRE ESTABLECIMIENTOS DE SERVICIOS</b>		<b>Q</b>	<b>6,900</b>
	10284 SOBRE DIVERSIONES Y ESPECTÁCULOS	Cablevision	Q	1,500
	<b>Total 10284 SOBRE DIVERSIONES Y ESPECTÁCULOS</b>		<b>Q</b>	<b>1,500</b>
	10285 SOBRE PRODUCTOS PRIMARIOS, MINEROS Y VEGETALES	Extraccion de Arena de Rio	Q	160,000
	<b>Total 10285 SOBRE PRODUCTOS PRIMARIOS, MINEROS Y VEGETALES</b>		<b>Q</b>	<b>160,000</b>
	10286 SOBRE PRODUCTOS PRIMARIOS AGRÍCOLAS	Extraccion de Ayote	Q	-
		Extraccion de Maiz	Q	700
		Extraccion de Mani	Q	1,000
	<b>Total 10286 SOBRE PRODUCTOS PRIMARIOS AGRÍCOLAS</b>		<b>Q</b>	<b>1,700</b>
	10287 SOBRE PRODUCTOS PRIMARIOS PECUARIOS	Extraccion de Ganado Mayor	Q	495
	<b>Total 10287 SOBRE PRODUCTOS PRIMARIOS PECUARIOS</b>		<b>Q</b>	<b>495</b>
	10289 OTROS ARBITRIOS MUNICIPALES	Multa del Boleto de Ornato	Q	9,000
		Valor Boleto de Ornato	Q	38,000
	<b>Total 10289 OTROS ARBITRIOS MUNICIPALES</b>		<b>Q</b>	<b>47,000</b>
<b>Total 10000 INGRESOS TRIBUTARIOS</b>			<b>Q</b>	<b>210,695</b>
11000 INGRESOS NO TRIBUTARIOS	11290 TASAS Y LICENCIAS VARIAS	Licencias de Construcción	Q	100
		NA	Q	-
		Tasa municipal por alumbrado público	Q	660,000
	<b>Total 11290 TASAS Y LICENCIAS VARIAS</b>		<b>Q</b>	<b>660,100</b>
	11410 DE EDIFICIOS Y VIVIENDAS	Arrendamiento de locales	Q	9,400
	<b>Total 11410 DE EDIFICIOS Y VIVIENDAS</b>		<b>Q</b>	<b>9,400</b>
	11990 OTROS INGRESOS NO TRIBUTARIOS	Feria Titular	Q	500
		NA	Q	-
		Otros ingresos	Q	701
	<b>Total 11990 OTROS INGRESOS NO TRIBUTARIOS</b>		<b>Q</b>	<b>1,201</b>
<b>Total 11000 INGRESOS NO TRIBUTARIOS</b>			<b>Q</b>	<b>670,701</b>
13000 VTA. DE BIENES Y SERV. DE LA ADM. PÚBLICA	13260 SERVICIOS ADMINISTRATIVOS MUNICIPALES	Autobuses Urbanos	Q	3,580
		Casetas en Terrenos Municipales	Q	-
		Certificaciones Varias	Q	10,000
		Concesion de Servicios de Agua (Pajas de Agua)	Q	5,000
		Deslinde de Terrenos	Q	55,000
		Estacionamiento de Vehiculos	Q	190,000
		Fierros Para Marcar Ganado	Q	800
		Licencias	Q	10,800
		NA	Q	-
		Otros Ingresos Por Servicios Administrativos Municipales	Q	500
		Reconexion de Agua Potable	Q	1,000
		Rotulos	Q	-
		Tala de Arboles	Q	-
		Titulos Propiedad Servicio de Agua	Q	600
	<b>Total 13260 SERVICIOS ADMINISTRATIVOS MUNICIPALES</b>		<b>Q</b>	<b>277,280</b>
<b>Total 13000 VTA. DE BIENES Y SERV. DE LA ADM. PÚBLICA</b>			<b>Q</b>	<b>277,280</b>

14000 INGRESOS DE OPERACION	14120 VENTA DE PRODUCTOS AGROPECUARIO NA		Q		Q	-
	Venta de Arboles en Pie		Q	15,500	Q	25,000
	<b>Total 14120 VENTA DE PRODUCTOS AGROPECUARIOS Y FORESTALES</b>		<b>Q</b>	<b>15,500</b>	<b>Q</b>	<b>25,000</b>
	14240 SERVICIOS PÚBLICOS MUNICIPALES		Q		Q	
	Canon de Agua		Q	50,000	Q	60,000
	Extraccion de Ripio y Basura		Q	15,000	Q	15,000
	Piso de Plaza		Q	3,482	Q	-
	<b>Total 14240 SERVICIOS PÚBLICOS MUNICIPALES</b>		<b>Q</b>	<b>68,482</b>	<b>Q</b>	<b>75,000</b>
<b>Total 14000 INGRESOS DE OPERACION</b>			<b>Q</b>	<b>83,982</b>	<b>Q</b>	<b>100,000</b>
15000 RENTAS DE LA PROPIEDAD	15131 POR DEPÓSITOS INTERNOS	Intereses generados por Cuentas Monetarias	Q	145,003	Q	96,000
	<b>Total 15131 POR DEPÓSITOS INTERNOS</b>		<b>Q</b>	<b>145,003</b>	<b>Q</b>	<b>96,000</b>
	15310 ARRENDAMIENTO DE TIERRAS Y TERRENO	Arrendamiento de Terrenos	Q	3,500	Q	2,000
	<b>Total 15310 ARRENDAMIENTO DE TIERRAS Y TERRENOS</b>		<b>Q</b>	<b>3,500</b>	<b>Q</b>	<b>2,000</b>
<b>Total 15000 RENTAS DE LA PROPIEDAD</b>			<b>Q</b>	<b>148,503</b>	<b>Q</b>	<b>98,000</b>
16000 TRANSFERENCIAS CORRIENTES	16210 DE LA ADMINISTRACIÓN CENTRAL	Impuesto al Valor Agregado (IVA-PAZ) para Funcionamiento	Q	1,604,727	Q	1,993,250
		IMPUESTO CIRCULACION DE VEHICULOS PARA FUNCIONAMIENTO	Q	18,646	Q	19,375
		Situado Constitucional para Funcionamiento	Q	536,750	Q	660,500
	<b>Total 16210 DE LA ADMINISTRACIÓN CENTRAL</b>		<b>Q</b>	<b>2,160,123</b>	<b>Q</b>	<b>2,673,125</b>
	16220 DE ENTIDADES DESCENTRALIZADAS Y AL	Porcentaje Forestal INAB de Madera	Q	16,971	Q	
	<b>Total 16220 DE ENTIDADES DESCENTRALIZADAS Y AUTÓNOMAS NO FINANCIERAS</b>		<b>Q</b>	<b>16,971</b>		
<b>Total 16000 TRANSFERENCIAS CORRIENTES</b>			<b>Q</b>	<b>2,177,093</b>	<b>Q</b>	<b>2,673,125</b>
17000 TRANSFERENCIAS DE CAPITAL	17210 DE LA ADMINISTRACIÓN CENTRAL	Impuesto al Valor Agregado(IVA-PAZ) Inversión	Q	5,726,229	Q	5,979,750
		Impuesto de Circulacion de Vehiculos para Inversion	Q	727,179	Q	755,625
		Impuesto Petroleo y sus Derivados para Inversion	Q	272,607	Q	298,000
		Situado Constitucional Para Inversion	Q	5,732,736	Q	5,944,500
	<b>Total 17210 DE LA ADMINISTRACIÓN CENTRAL</b>		<b>Q</b>	<b>12,458,751</b>	<b>Q</b>	<b>12,977,875</b>
	17220 DE ENTIDADES DESCENTRALIZADAS Y AL	CODEDE IVA PAZ	Q	3,788,585	Q	3,658,647
		DISMINUCIÓN DE CAJA Y BANCOS DE RECURSOS DEL TESORO			Q	2,000,000
		NA			Q	-
	<b>Total 17220 DE ENTIDADES DESCENTRALIZADAS Y AUTÓNOMAS NO FINANCIERAS</b>		<b>Q</b>	<b>3,788,585</b>	<b>Q</b>	<b>5,658,647</b>
<b>Total 17000 TRANSFERENCIAS DE CAPITAL</b>			<b>Q</b>	<b>16,247,336</b>	<b>Q</b>	<b>18,636,522</b>
23000 DISMINUCIÓN DE OTROS ACTIVOS FINANCIEROS	23110 DISMINUCIÓN DE CAJA Y BANCOS	NA	Q	-	Q	-
		SC-Distribucion de Petroleo y sus Derivados	Q	240,380	Q	96,416
		SC-Fondo para el control y vigilancia forestal de INAB	Q	16,621	Q	44,987
		SC-impuesto Circulacion de Vehiculos	Q	1,242,394	Q	400,333
		SC-Ingresos Ordinarios de Aporte Constitucional	Q	1,877,467	Q	2,947,269
		SC-Ingresos Propios Municipales	Q	409,972	Q	330,606
		SC-Ingresos Tributarios IVA-PAZ	Q	4,596,670	Q	5,153,992
	<b>Total 23110 DISMINUCIÓN DE CAJA Y BANCOS</b>		<b>Q</b>	<b>8,383,504</b>	<b>Q</b>	<b>8,973,603</b>
	23440 DISMINUCIÓN DE ANTICIPOS A CONTRAT	Anticipo Ingresos Tributarios IVA PAZ	Q	784,398	Q	1,320,137
		Anticipos Impuesto Circulación de Vehículos	Q	194,697	Q	
		Anticipos Ingresos Ordinarios de Aporte Constitucional			Q	3,202
		Consejo de Desarrollo IVA PAZ	Q	470,602	Q	249,970
	<b>Total 23440 DISMINUCIÓN DE ANTICIPOS A CONTRATISTAS Y PROVEEDORES A LARGO PLAZO</b>		<b>Q</b>	<b>1,449,697</b>	<b>Q</b>	<b>1,573,309</b>
<b>Total 23000 DISMINUCIÓN DE OTROS ACTIVOS FINANCIEROS</b>			<b>Q</b>	<b>9,833,201</b>	<b>Q</b>	<b>10,546,912</b>

## Egresos

Municipalidad2	Tipo de Gasto	Presupuesto Vigente 2022	Presupuesto Vigente 2023
<input checked="" type="checkbox"/> HJEUETENANGO - MUNICIPALIDAD DE SANTA ANA HUISTA		Q 29,648,790	Q 33,279,213
	GASTOS DE FUNCIONAMIENTO	Q 4,154,436	Q 5,108,859
	INVERSIÓN	Q 25,494,355	Q 28,170,354
<b>Total general</b>		<b>Q 29,648,790</b>	<b>Q 33,279,213</b>





## Ventanilla Única Municipal de Empleo - VUME -

Es un espacio de alianza estratégica con las municipalidades que tiene como objetivo brindar servicios que incrementen el perfil de empleabilidad de la población a nivel local, de tal manera que incrementen sus posibilidades de inserción laboral.

A través de las ventanillas, también se brinda a la población oportunidades de formación y capacitación técnica y otros servicios de los que el MINTRAB dispone, para que la población pueda acceder a estos de una forma más ágil desde su municipio.

### Beneficios de la VUME



Para mayor  
información,  
escanea o haz  
click en el  
código QR:



## Proceso para la implementación de la VUME en el municipio



## Estrategia Nacional de Municipios y Comunidades Saludables

### Línea de tiempo

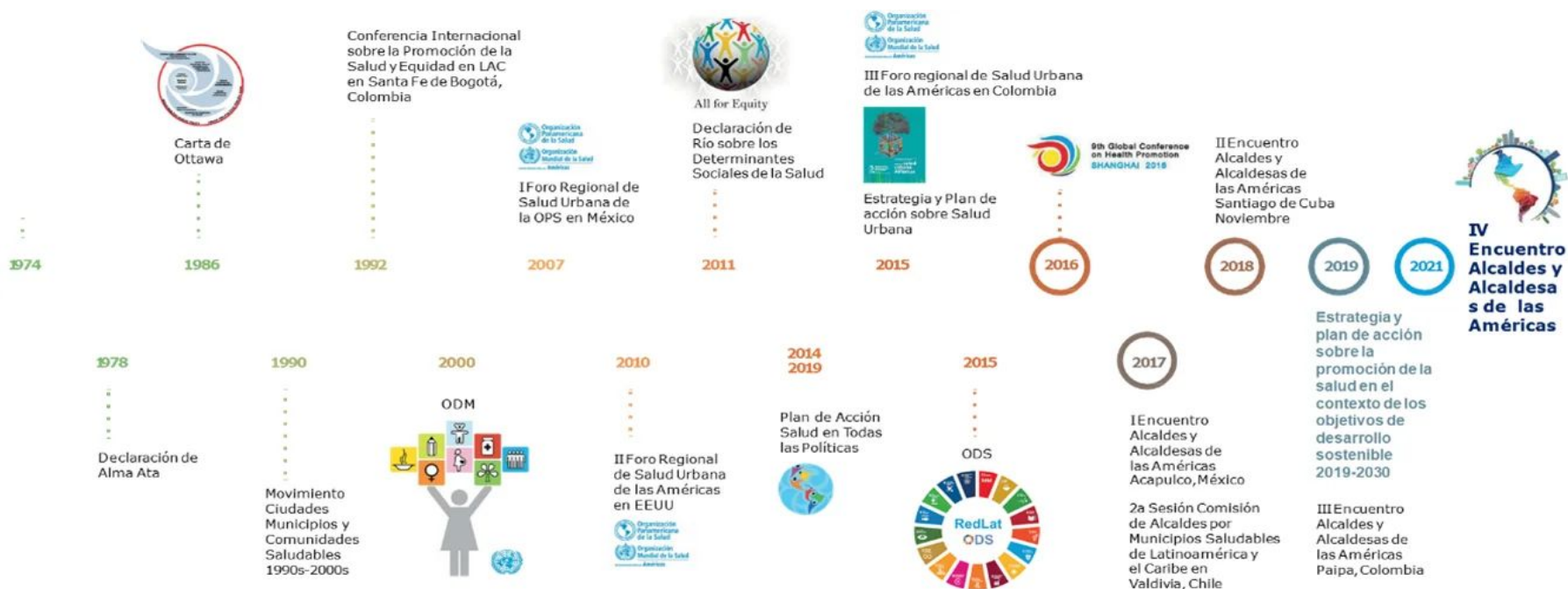

Fuente: Líneas Orientadoras para Municipios, Ciudades y Comunidades Saludables (MCCS) en la Región de las Américas (OPS/OMS, 2019).





## Estrategia Nacional de Municipios y Comunidades Saludables

### CONTENIDO

1. Municipio Saludable.
2. Intersectorialidad en Salud.
3. Mi municipio es sano. Entornos y estilos de vida Saludable.
4. Cero muertes maternas y Cero desnutrición en mi municipio.
5. Mi Municipio es verde.
6. Participación Social en Salud. Comunidades Saludables.
7. Gestión de Riesgo en Salud.



LIBERTAD

DE

DE 1821

### Situación Actual: Tratamiento de Aguas Residuales

#### OBLIGATORIEDAD MUNICIPAL



- Elaboración del Estudio Técnico de Aguas Residuales (ETAR) con el inventario de descargas del municipio, a más tardar el **30 de mayo de 2024**.
- Las municipalidades deberán cumplir con tener en operación, sistemas de tratamiento de las **2 descargas principales** a más tardar el **02 de mayo del 2025**.
- En el **02 de mayo 2027** deberán cumplir con tratar el 60% de sus descargas con los parámetros indicados en dicha etapa.
- En el **02 de mayo 2031** deberán cumplir con tratar el 100% de sus descargas con los parámetros indicados en dicha etapa.

Para la elaboración y actualización de los estudios técnicos se deberá de cumplir con el **Manual General del Reglamento de las Descargas y Reuso de Aguas Residuales y de la Disposición de Lodos. Acuerdo Ministerial Número 105-2008.**

Para el seguimiento y evaluación de aguas residuales y de aguas para reuso, los entes generadores deberán tomar a su costa, como mínimo, **dos muestras al año** y efectuar los análisis que correspondan de conformidad con los parámetros contenidos en el estudio técnico." **Artículo 49**

<b>Departamento</b>	Huehuetenango	<b>Estudio Técnico de Aguas Residuales</b>	No tiene	<b>Descargas que el Inventario Reporta</b>	0
<b>Municipio</b>	Santa Ana Huista	<b>Plantas de Tratamiento en Operación</b>	0	<b>Plantas de Tratamiento sin Operación</b>	0

# REGLAMENTO 164-2021

El Acuerdo Gubernativo 164-2021, **Reglamento para la Gestión Integral de Residuos y Desechos Sólidos Comunes** es un esfuerzo en conjunto del Organismo Ejecutivo, las Municipalidades y todos los habitantes de Guatemala para solucionar progresivamente una problemática que es conocida comúnmente como "Basura" a Nivel Nacional.



**ENTRÓ EN VIGENCIA  
EL 11 DE AGOSTO DE 2021**

Escanea el Código QR o visita el sitio web [www.marn.gob.gt/Reglamento-164-2021](http://www.marn.gob.gt/Reglamento-164-2021) para conocer a detalle los plazos y obligaciones que establece este Reglamento.

### ¿Quiénes son los entes que deben cumplir este Reglamento?

Estas son algunas de las consideraciones que debes tener en cuenta, si tú, como persona individual o jurídica, pública o privada, nacional o extranjera, desarrollas alguna de las siguientes actividades en cualquier parte del territorio del país:

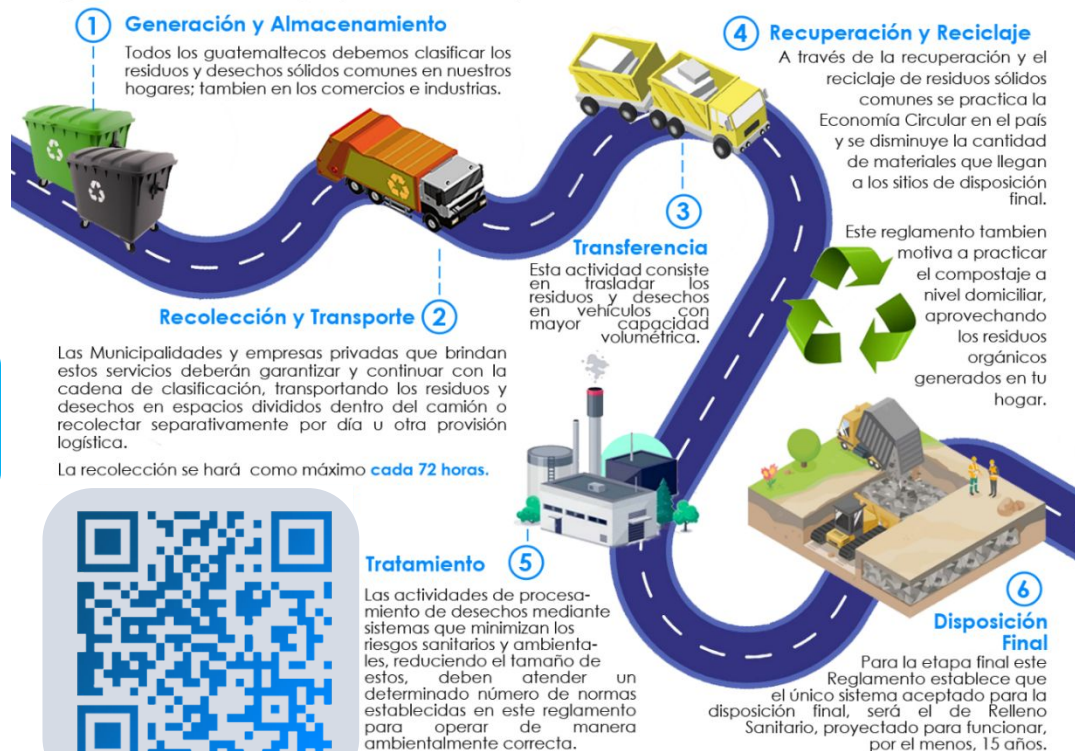

DE 1827

# CLASIFICACIÓN DE LOS RESIDUOS Y DESECHOS SÓLIDOS COMUNES

El MARN invita a Clasificar los Residuos y Desechos Sólidos Comunes que generes en tu hogar, comercio, industria y cualquier espacio público del Municipio; según lo establecido en el Acuerdo Gubernativo 164-2021 para proteger el medio ambiente de tu entorno.



Escanea el Código QR para Descargar la Guía de Identificación Gráfica y conocer más sobre la Clasificación,



## ORGÁNICO

¿Qué debo colocar en esta Clasificación?

Son productos de origen animal y vegetal, principalmente de los restos de alimentos, agricultura y jardinería. *Algunos ejemplos:*



## INORGÁNICO

¿Qué debo colocar en esta Clasificación?

Son productos que no están compuestos de materia vegetal o animal y son de difícil descomposición por microorganismos. *Algunos ejemplos:*



Todos los demás residuos que se contaminen con aceites, líquidos y otros materiales que les haga perder el potencial de ser reciclados.



## RECICLABLE

¿Qué debo colocar en esta Clasificación?

*Algunos ejemplos:*



## Información Agroclimática



Para acceder al detalle de la información,  
escanea el código QR,

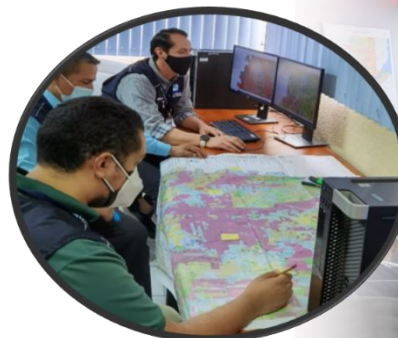

## Generalidades

Documento elaborado por el equipo de trabajo conformado por los departamentos de: El Centro de Información Estratégica Agropecuaria, Laboratorio de Información Geográfica, Cobertura Vegetal y Uso de la Tierra, y Departamento de Suelos, de la Dirección de Información Geográfica, Estratégica y Gestión de Riesgos -DIGEGR- del Ministerio de Agricultura, Ganadería y Alimentación -MAGA-.

### Características del municipio:

- Geográficas
- Biofísicas
- Productivas

### Temáticas:

- Mapa de características geográficas y biofísicas
- Capacidad de uso de la tierra
- Taxonomía de suelos
- Descripción de las principales características
- Condiciones climáticas
- Cobertura vegetal
- Uso de la tierra año 2,020
- Fechas promedio de etapa fenológica ciclo de primera (cultivo de maíz/ frijol).

Se exponen las **potencialidades** y **limitaciones** del municipio en forma general.



# INFORMACIÓN AGROCLIMÁTICA

## Municipio de Santa Ana Huista, Huehuetenango

### Características geográficas y biofísicas

El municipio se localiza al oeste del departamento; con las colindantes siguientes:

- Al Norte:** con Jacaltenango,
- Al Sur:** con La Democracia
- Al Este:** con San Antonio Huista.
- Al Oeste:** con México.

Su extensión es de 177.94 km<sup>2</sup>, equivalentes al 2.4% del departamento.

Se localiza entre los 500 a 1,500 msnm y predominan las altitudes entre 500 a 1,000 msnm en un 72.45% de la superficie del municipio.

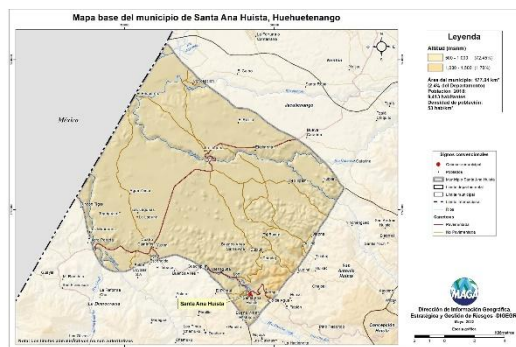

### Capacidad de Uso de la Tierra

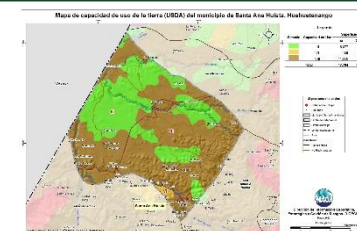

De acuerdo al mapa, para el municipio se presentan las siguientes categorías de uso: agrícola (III) en un 34.1%, agroforestal (VI) con 0.9% y finalmente la clase forestal de producción (VII) con 65%.

### Serie de suelos



Respecto a las principales características de los suelos, estos provienen de calizas, son altamente susceptibles a la erosión; profundos; alta fertilidad natural, con relieves kárstico.

### Condiciones Climáticas

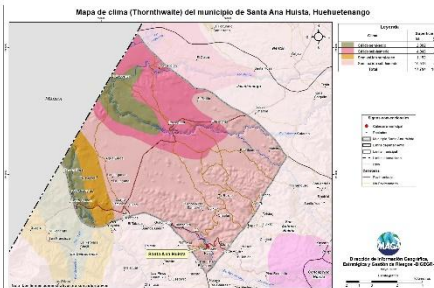

Respecto a condiciones climáticas, predomina el clima: Semi-cálido (20.8°-24.3° C) en el 65.6% del municipio, seguido del Cálido (24.4°-27.8° C) en el 34.4% restante.

Con respecto a la humedad, el 81.8% es Sub-húmedo.

Dada la distribución de la precipitación pluvial que se presenta, en época seca (noviembre a abril), se requiere riego.

Dentro de las principales amenazas naturales está la ocurrencia de sequía en categoría Media (julio y agosto). (MAGA, 2,012).

### Cobertura Vegetal y Uso de la Tierra

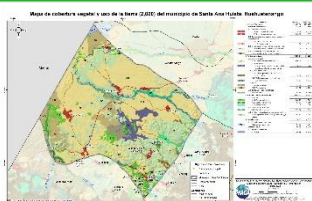

El 1.84% corresponde al territorio artificializados: tejido urbano, cementerio, canteras y zonas verdes recreativas. En el 61.02% es de territorios agrícola: con cultivos de: maíz, frijol, hortalizas (papa, cebolla, repollo, zanahoria, lechuga), café, cítricos, pastos y huerto. La presencia de Bosques (latifoliado, coníferas y mixto) es de un 7.59%; predomina en un 26.95% la categoría de vegetación arbustiva baja (matorrales y/o guamil).

### Fecha promedio de etapa fenológica (cultivo de maíz / frijol)



## ¿Qué son?

Son centros en donde se imparten cursos de capacitación técnica laboral y formación emprendedora; en espacios físicos proporcionados por la comunidad, municipalidades, organizaciones no gubernamentales, iglesias y otros.

## ¿Cuál es su objetivo?

Contribuir al desarrollo de oferta formativa vinculada a familias ocupacionales y cualificaciones con significación en el empleo, que proporcione la formación adecuada a personas jóvenes y adultas para su inserción en el mercado productivo y que responda a la demanda laboral.

## Alianzas

Se realizan alianzas con municipalidades y otras organizaciones quienes proveen espacio físico y equipo para implementar los cursos.

También el Ministerio de Educación a través de la Dirección General de Educación Extraescolar, facilita equipo en diversas áreas e instructores para atender a los estudiantes.





## Oportunidades

- Capacitarse en áreas técnicas con demanda productiva.
- Desarrollo de competencias para la vida, el trabajo y la formación emprendedora como ejes transversales para fortalecer la empleabilidad.
- Desarrollo de habilidades blandas en los jóvenes y adultos que participan en los cursos de formación.
- Disminución de la brecha entre educación y empleo a través de los cursos de formación.



## ¿Qué son?

Son centros de formación y capacitación extraescolar, asociadas al área agropecuaria en donde el campo o parcela de tierra es el espacio de aprendizaje, en el cual los participantes aprenden, fortalecen y tecnifican sus conocimientos y capacidades con la orientación de especialistas técnicos para el aprovechamiento de los recursos en el marco del Programa de Alimentación Escolar, PAE.

## ¿Cuál es su objetivo?

Promover buenas prácticas agropecuarias a través de la formación y capacitación, desarrollando competencias asociadas al área agrícola y pecuaria para tecnificar capacidades técnicas de los participantes para constituirse en proveedores del Programa de Alimentación Escolar, para obtener el certificado de Productor Agropecuario con Especialidad en Alimentación Escolar.

## Alianzas

Se realizan alianzas con municipalidades y otras organizaciones gubernamentales y no gubernamentales quienes: autorizan y gestionan el uso de un espacio físico de terreno, proporcionan insumos, servicios básicos y personal para mantenimiento.

- Certificación de la formación modular a través del Programa Centros Municipales de Capacitación y Formación Humana, CEMUCAF.
- Certificación de la Competencia Técnico Laboral para acreditar “Productores Agropecuarios con Especialidad en Alimentación Escolar.
- Dotación de Módulos Formativos físicos o digitales para el desarrollo de procesos formativos.
- Transferencia Metodológica a técnicos de las ETCAE.





## Oportunidades

- Formación, capacitación y tecnificación.
- Productores locales acreditados y certificados en competencias agropecuarias.
- Desarrollo comunitario y reactivación de la economía local.
- Reducción de barreras de género.
- Empoderamiento de la mujer.
- Prevención de la migración irregular.
- Desarrollar habilidades de lectoescritura y matemática funcional, así como completar sus ciclos educativos a través de modalidades flexibles.
- Vínculo entre las OPF y Productores Locales para la provisión y suministro de alimentos como lo establece la Ley de Alimentación Escolar.





### ¿Qué son?

Son espacios comunitarios educativos que, mediante el uso de herramientas tecnológicas y metodologías innovadoras, facilitan a la población educativa el desarrollo y fortalecimiento de procesos formativos pertinentes a su contexto y necesidades. Está dirigido para estudiantes del Sistema Educativo Nacional.



### Alianzas

- ✓ Se gestiona la firma de convenio con las Municipalidades por 5 años para que apoyen con el espacio físico, pago de internet, energía eléctrica y seguridad.
- ✓ El Ministerio de Educación designa al instructor y facilita el equipamiento en coordinación con la cooperación.



### ¿Cuál es su objetivo?

Propiciar el desarrollo de la población a través de procesos de aprendizajes significativos, autónomos y colaborativos, mediante el uso de herramientas tecnológicas, en un modelo educativo flexible, pertinente y de calidad.





## Oportunidades

- Iniciar o continuar estudios en forma gratuita en el Programa Nacional de Educación Alternativa PRONEA
  - En el Nivel de Educación Primaria (de 13 años en adelante)
  - Nivel de Educación Media ciclo básico (de 15 años en adelante) y diversificado (de 17 años en adelante).
  - Avanzar a su propio ritmo.
  - Si ha extraviado su papelería de estudios, puede solicitar una evaluación por suficiencia para acreditar su formación y continuar estudiando.
- Acceso a computadoras e internet en forma gratuita para procesos formativos.
- Acompañamiento por parte de un tutor.



LIBERTAD  
15 DE  
SEPTIEMBRE  
DE 1821

## Análisis de seguridad en el municipio de Santa Ana Huista

Tendencia histórica de la incidencia criminal

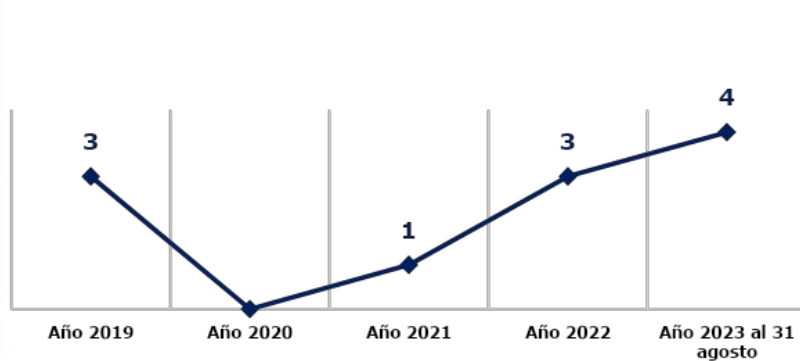

Hechos delictivos comparados

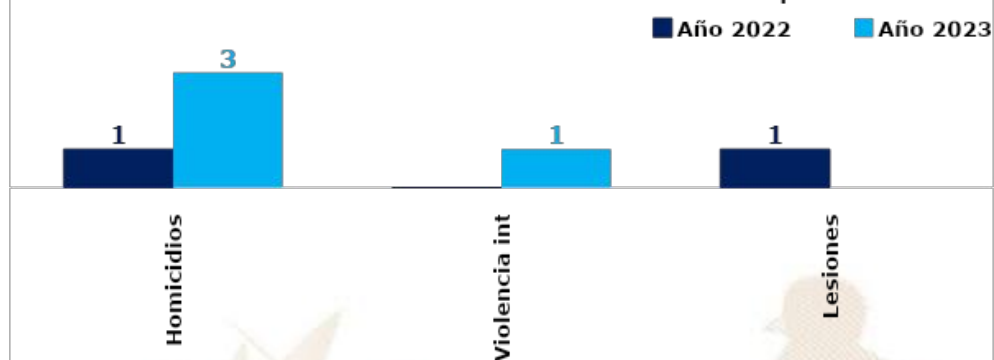

### Análisis:

- ❑ En el ranquin de criminalidad, el municipio de Santa Ana Huista se ubica en la 212ª posición a nivel nacional.
- ❑ En el año 2023, violencia intrafamiliar registra un incremento del 100% en comparación con el año 2022.
- ❑ En el año 2023, se reporta aumento de 2 homicidios, en comparación con el año 2022, lo que representa el 100%.
- ❑ Los hechos registrados han ocurrido los días sábado, lunes y miércoles en horario de 00:00 a 08:00 horas.
- ❑ Focalización de los servicios institucionales: Seguridad en escuelas, bancos, recorridos a pie y en unidades policiales.

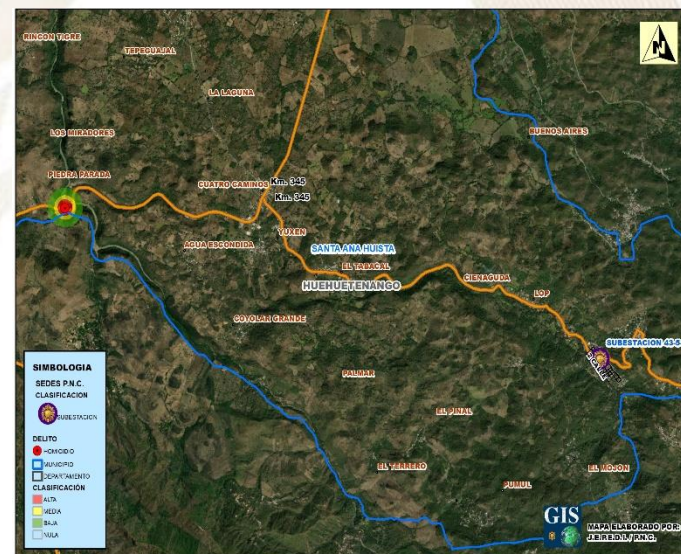



## Gestión integral de la seguridad

### ❑ **Objetivo institucional en el municipio**

Realizar actividades operativas (patrullajes, puestos fijos y operativos policiales) en los lugares donde se han registrado hechos negativos y donde exista más aglomeración de personas (plazas, mercados, paradas de buses, eventos deportivos u otros), para garantizar la vida, la integridad física y la seguridad de las personas y sus bienes.

### ❑ **Servicios policiales**

Dependencia policial	Talento humano	Recurso de movilidad		Tasa de Policías por habitantes	Kilómetros que recorre cada unidad policial
		Vehículos	Motocicletas		
Subestación 43-5-4 Santa Ana Huista	17	2	1	Se dispone de 2 policías por cada 1,000 habitantes.	1 unidad policial cubre 59.30 K <sup>2</sup> de demarcación.
<b>Otras dependencias policiales de apoyo</b>					
Delegación de la Subdirección General de Prevención del Delito	8	1	--		
Delegación de la División Especializada en Investigación Criminal	40	5	1		
Delegación de la División de Protección a la Naturaleza	18	3	--		

### ❑ **Coordinación interinstitucional**

- ✓ Con instituciones del sector justicia, salud, educación y autoridades Locales.
- ✓ Policía Nacional Civil y Policía Municipal de Tránsito, realizan operativos conjuntos para verificar que pilotos de motocicletas y vehículos porten los documentos que les amparan para conducir los mismos.
- ✓ La Policía Nacional Civil apoya a la Policía Municipal, en actividades culturales, sociales o de otra índole que se desarrolla en el municipio.

## Sistema de Información Cultural - SIC -

### ¿Qué es el Sistema de Información Cultural SIC?

Es una herramienta virtual al servicio de la sociedad, Registra, sistematiza y difunde información sobre la cultura diversa de nuestro país a nivel nacional.

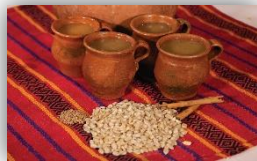

**MUNAG**  
Museo Nacional de Arte de Guatemala  
The明珠 of Guatemalan Culture



### ¿Qué encontramos en el SIC?

Información de más de 500 lugares del patrimonio cultural y natural, más de 130 recetas de gastronomía tradicional; manifestaciones de la espiritualidad y religiosidad popular; escuelas y universidades de arte y cultura; legislación cultural; premios y reconocimientos para artistas, académicos y gestores culturales.

Una biblioteca virtual, noticias, vídeos culturales... y mucha más información de la rica y variada cultura de Guatemala.

## Registro Nacional de Artistas - RENART -

En el SIC también se encuentra el **Registro Nacional de Artistas RENART**:

- El RENART permite conocer cuántos artistas hay a nivel nacional, Apoyar a visibilizarlos y ampliar posibilidades de ofertar sus servicios artísticos.
- Actualmente hay más de 5,300 artistas registrados de los diversos municipios de Guatemala.
- Cada artista se registra por iniciativa y voluntad propia. Al registrarse recibe una certificación llamada **Número Único de Artistas -NUA-**. Este certificado puede ser utilizado convenientemente para gestionar apoyos en el Ministerio de Cultura y Deportes, y en otras instituciones nacionales y extranjeras.
- En el SIC el artista encontrará un tutorial que le guiará para registrarse en el RENART.



[sicultura.gob.gt](http://sicultura.gob.gt)



La información cultural en el SIC, se puede encontrar desglosada por municipios:

Por ejemplo, en el municipio de **Santa Ana Huista**, departamento de Huehuetenango, se encuentra la siguiente información de sus recursos culturales:

Tipo de recurso cultural registrado	Cantidad
Patrimonio Cultural Material o Tangible (Bienes inmuebles, muebles y sitios arqueológicos)	0
Patrimonio Cultural Inmaterial o Intangible (Arte Tradicional, Gastronomía Conocimientos y Oficios Tradicionales, etc.)	0
Patrimonio Natural (Reservas de la biósfera, monumentos naturales, reservas y parques nacionales, etc.)	0
Arte (Grupos artísticos y Artesanos)	0
Educación y Formación Cultural (Academias de Arte, Academias de Idiomas, Centros de Investigación, Conservatorios de Música, etc.)	0
Espacios Culturales (Centros Culturales, Museos, Teatros y Auditorios, Bibliotecas, etc.)	1
Gestión Cultural (Asociaciones Culturales, Comités de Cultura, Fundaciones Culturales, Cofradías y Hermandades, etc.)	0
Casa de Desarrollo Cultural	0

## ¿Cuántos artistas hay en mi municipio?

Cada municipio, puede conocer quiénes, cuántos y dónde están sus artistas a través del **RENART**.

En el municipio de **Santa Ana Huista**, departamento de Huehuetenango, están registrados **5 artistas**: de artes escénicas, literatura y música.

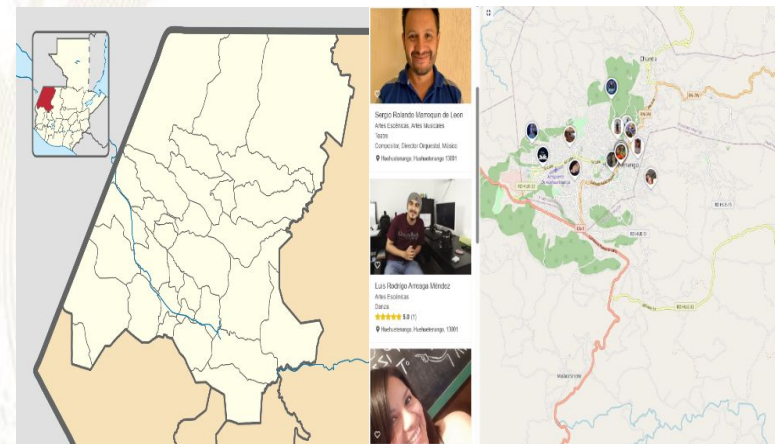

## Oficinas Municipales de Agua y Saneamiento - OMAS -



### ¿Qué es una Oficina Municipal de Agua y Saneamiento –OMAS–?



Es la oficina técnica municipal creada con el propósito de fortalecer la gestión sostenible y la prestación de los servicios de agua potable y saneamiento.

- 🔵 Agua potable
- 🔵 Aguas residuales (negras)
- 🔵 Residuos y desechos sólidos (basura)



### OMAS Beneficios de contar con una OMAS

1



#### ECONÓMICOS

Mejora la recaudación por la prestación de los servicios de agua y saneamiento

#### POLÍTICOS

Reduce conflictos sociales mejorando la gobernabilidad e integridad.



2

3



#### TÉCNICOS

Optimiza la coordinación interinstitucional

#### SOCIALES

Contribuye a la reducción de índices de desnutrición, mejora la salud y el bienestar general de la población



4

Oficinas Municipales de Agua y Saneamiento - OMAS -

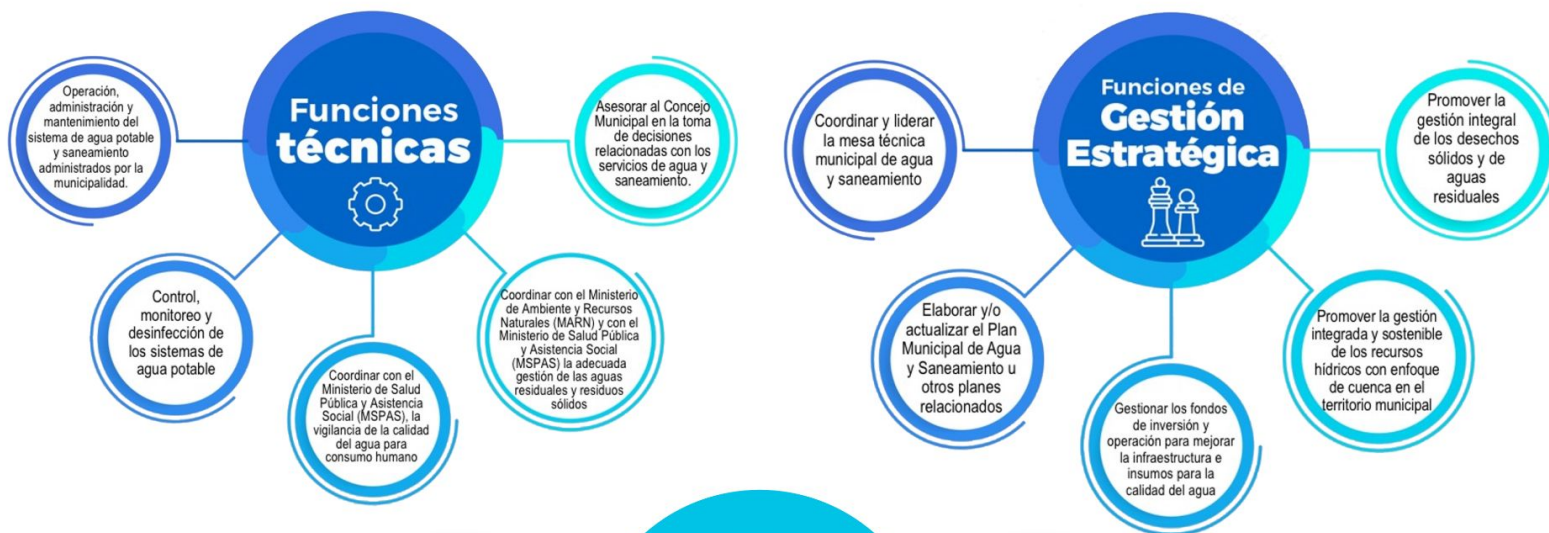

## Inventario de atractivos turísticos



❖ Es la herramienta que registra ordenadamente los factores físicos y culturales de los atractivos turísticos, conformando la oferta turística del país. Se elabora en 2 fases: 1) registro de la información (categorización), 2) evaluación de los recursos (jerarquización).

❖ Los atractivos turísticos están clasificados en 5 jerarquías:

❖ Los atractivos jerarquía 5 presentan rasgos excepcionales de interés y valor mundial, de gran significancia para el mercado turístico internacional y que atraen un flujo importante de visitantes.

❖ Los atractivos jerarquía 4 son aquellos con características singulares y representativos para la región Centroamérica y visitantes nacionales, ya sea por sí solo o en conjunto con otros recursos contiguos y aptos de aprovecharse.

❖ Los atractivos jerarquía 3 presentan algún rasgo llamativo de representatividad nacional. Son oferta complementaria para visitantes internacionales.

❖ Los atractivos jerarquía 2 representan oferta para turistas del departamento o región donde se ubica, se encuentran en lugares donde no se han desarrollado facilidades turísticas complementarias. (hoteles, restaurantes, otros servicios).

❖ Los atractivos jerarquía 1 son oferta para turistas del mismo municipio.

Para el municipio de Santa Ana Huista, departamento de Huehuetenango, se registra en el inventario, la siguiente información de los atractivos turísticos.

RECURSO TURÍSTICO	TIPO	SUBTIPO	JERARQUÍA
Victoria Center	Socioeconómicos	Parque Acuático	1

La actualización del registro y evaluación de los atractivos turísticos se realiza por medio del departamento de Planeamiento turístico de INGUAT.

## Política para la Generación y Recaudación de Ingresos Propios - PGRIP - Santa Ana Huista, Huehuetenango



### Contexto

Durante el 2022 el INAP asistió técnicamente a 101 municipalidades para elaboración de la Políticas para la Generación y Recaudación de Ingresos Propios, con el objetivo de apoyar a las municipalidades en la elaboración de un documento que contenga lineamiento que le permitan a mejorar la recaudación de ingresos propios convencionales y no convencionales.

### Política para la Generación y Recaudación de Ingresos Propios - PGRIP- Santa Ana Huista, Huehuetenango

Aunque las propuestas de PGRIP han sido diseñadas según las necesidades de cada contexto, todas ellas parten de una matriz común en la que se expone



#### Diagnóstico

<b>1.Ingresos totales 2021</b>	Q. 1,576,158.50
<b>1.Egresos fuente 31 2021</b>	Q. 1,273,543.07
<b>1.Superávit presupuestario 2021</b>	Q. 302,615.43

### Esquema General de PGRIP

<b>Auto diagnóstico financiero de la municipalidad</b>	Muestra los déficits presupuestarios y las brechas que se generan por la falta de ingresos propios, identificando las tasas, arbitrios e impuestos que la municipalidad puede cobrar pero que no está cobrando y las razones por las cuales no lo hacen.
<b>Identificación de Potenciales</b>	Fuentes potenciales de ingresos no convencionales que permitan diseñar estrategias para hacer efectiva su recaudación.
<b>Lineamientos para la generación de ingresos convencionales</b>	Evaluación de los ingresos propios convencionales que la municipalidad está dejando de percibir, propuestas de mecanismos para mejorar los ingresos (arbitrios, tarifas e impuestos que puede cobrar la municipalidad de acuerdo a la normativa vigente).
<b>Lineamientos de acción para ingresos no convencionales</b>	Propuesta de los ingresos no convencionales que se pueden obtener en base al potencial económico y los recursos físicos y naturales disponibles en el municipio, así como de los mecanismos que se pueden aplicar para generar estos ingresos.

## Identificación de Potenciales

**Elementos del paisaje:** Río de Santa Ana Huista. Existen ruinas no identificadas que son propiedad privada. La municipalidad cuenta con un bosque municipal. Vivero municipal en producción de árboles para recuperación de bosques.

**Recursos económicos productivos:** Cultivos de café, rosa Jamaica y maíz entre otros, actividad ganadera bovino. Mercado municipal.

**Recursos recreativos, deportivos y culturales:** Estadio municipal concesionado a la Asociación de Fútbol de Santa Ana Huista, manifestaciones culturales y autóctonas, balnearios privados. Feria de independencia y feria patronal de San Ana Huista.

## Lineamientos para la generación de ingresos convencionales

- **Lineamiento:** Se deberá mejorar a través de capacitaciones al (Comité de Programación de la ejecución presupuestaria y Financiera Municipal), para cumplir con sus funciones y responsabilidades y establecer horarios o programar reuniones para que realice sus funciones de acuerdo a lo establecido en el Acuerdo Ministerial 558-2021 que aprueba la MAFIM, esto para que realicen sus funciones que se establecen y llenar actas por registro de sus actividades.
- **Lineamiento:** Actualizar su plan de tasas. aprobarlo y publicarlo, y para transparentarlo difundirlo en reuniones de comude, cocode y reuniones de diferentes entidades en el municipio donde se incluirán las tasas de transporte terrestre, comercio, arrendamiento de edificios y viviendas, publicaciones e impresos, servicios de salud y servicios agropecuarios.
- **Lineamiento:** Implementar un diagnóstico de sus edificios e inmuebles para reevaluar el valor actual que cobra por los diferentes arrendamientos, reglamento administrativo, contrato de arrendamientos, incluir en una actualización del plan de tasas los nuevos valores derivados de la mejora de las instalaciones.

## Lineamientos para la generación de ingresos no convencionales

- **Lineamiento:** Para aprovechar la potencialidad del municipio la municipalidad por todo el medio deberá establecer una unidad técnica y de servicio del bosque municipal y promoverlo como parque ecológico, con condiciones mínimas para atraer a los visitantes. Es preciso identificar la extensión territorial del bosque y sus límites para manejo y obtener el registro de propiedad a favor de la municipalidad.
- **Lineamiento:** Gestionar la aprobación por parte de la municipalidad ante COMUDE y vecinos del municipio para ocupar el espacio e iniciar con el proceso del mejoramiento del área de bosque municipal mediante la perfilación de un proyecto y que cumpla con las normas del Sistema Nacional de Inversión Pública, y proveer su propio presupuesto.
- **Lineamiento:** La municipalidad deberá tecnificar el vivero municipal incrementando su capacidad además de especies forestales con la producción de árboles frutales como aguacate, naranjas, mandarinas, mangos, zapote, café y otros. El éxito del vivero dependerá de su enfoque comercial y de servicio a la población local para la recuperación de sus bosques.



## Monitoreo Índice de Gobernanza en Seguridad Alimentaria y Nutricional (SAN)

Esta herramienta tiene como finalidad la autoevaluación del desempeño de la COMUSAN y la calidad de su gestión, asimismo conocer las potencialidades y áreas a mejorar de dicha comisión en un momento determinado, definiendo un índice de gobernanza en SAN que permita la toma de decisiones consensuadas y oportunas por la COMUSAN.



Esta herramienta consiste en una aplicación que por medio de algoritmos, combina datos de 31 variables y 7 indicadores para definir un Índice de Gobernanza en SAN.



Participación: **6 variables**  
Equidad: **5 variables**  
Transparencia: **3 variables**  
Eficiencia: **4 variables**  
Capacidad de respuesta institucional: **8 variables**  
Coordinación: **3 variables**  
Marco regulatorio: **2 variables**



El Índice de Gobernanza se clasifica en tres niveles:

-  Nivel débil de Gobernanza en SAN: **Entre 0% y 49.99%**
-  Gobernanza en SAN aceptable: **Entre 50% y 79.99%**
-  Gobernanza en SAN totalmente aceptable: **Entre 80% y 100%**

# Municipio de Santa Ana Huista

Información	Datos	Ranking Departamental	Ranking Municipal	Mapa
-------------	-------	-----------------------	-------------------	------



## Monitoreo de Gobernanza en SAN



Año 2023

Cuatrimestre q1

Departamento Huehuetenango

Municipio Santa Ana Huista

- Débil entre 0% y 49.99%
- Aceptable entre 50% y 79.99%
- Totalmente Aceptable entre 80% y 100%

Índice de Gobernanza en SAN

**75%**

Gobernanza **Aceptable** en SAN

Resumen de Indicadores

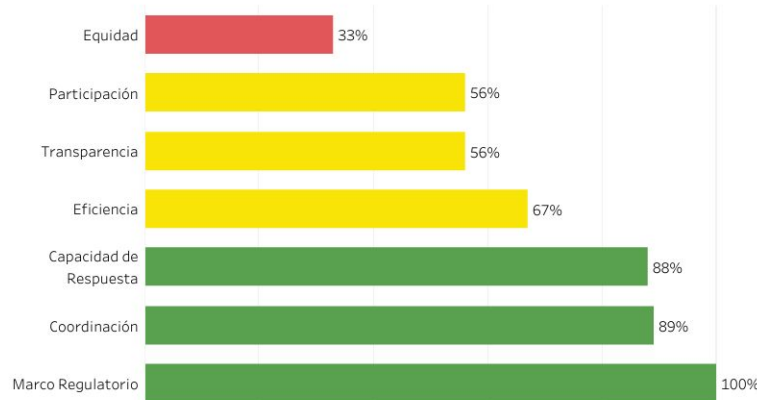

Mapa de Ubicación

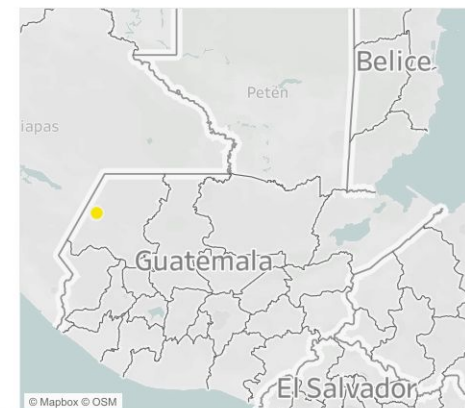

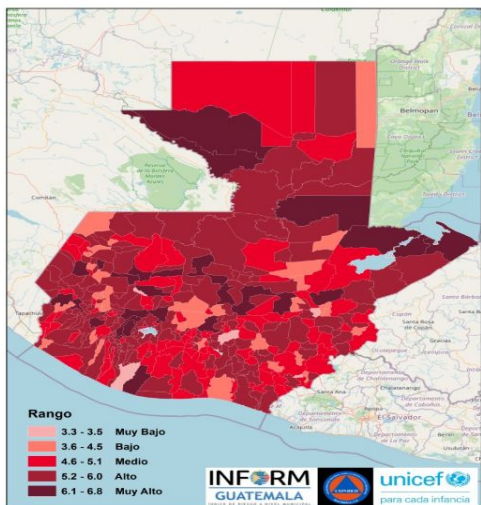

## Estructura



## SANTA ANA HUISTA, HUEHUETENANGO

### Clasificación de Riesgo

**MEDIO**

El municipio presenta recurrencia de eventos naturales y degradación ambiental, con factores que reflejan vulnerabilidad y falta de capacidades / recursos para la respuesta ante eventos de distinto origen.

### Índice de Riesgo de Desastres

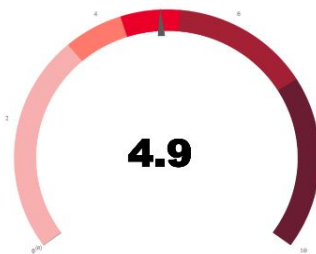

### Mapa municipal

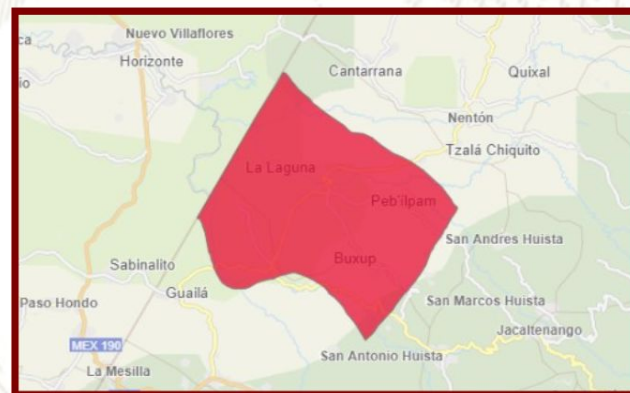

### Escala 0—10



**INFORM Guatemala**, es una herramienta nacional, abierta, objetiva y transparente que sirve para valorar el riesgo de desastres, a partir de la identificación de amenazas, vulnerabilidades y capacidades de respuesta en los 340 municipios del país.

**SIMPLIFICA e INTEGRA**  
Información sobre el riesgo de  
desastres a nivel municipal en  
Guatemala

## TOMA DE DECISIONES



INFORM RISK 2021 GUATEMALA

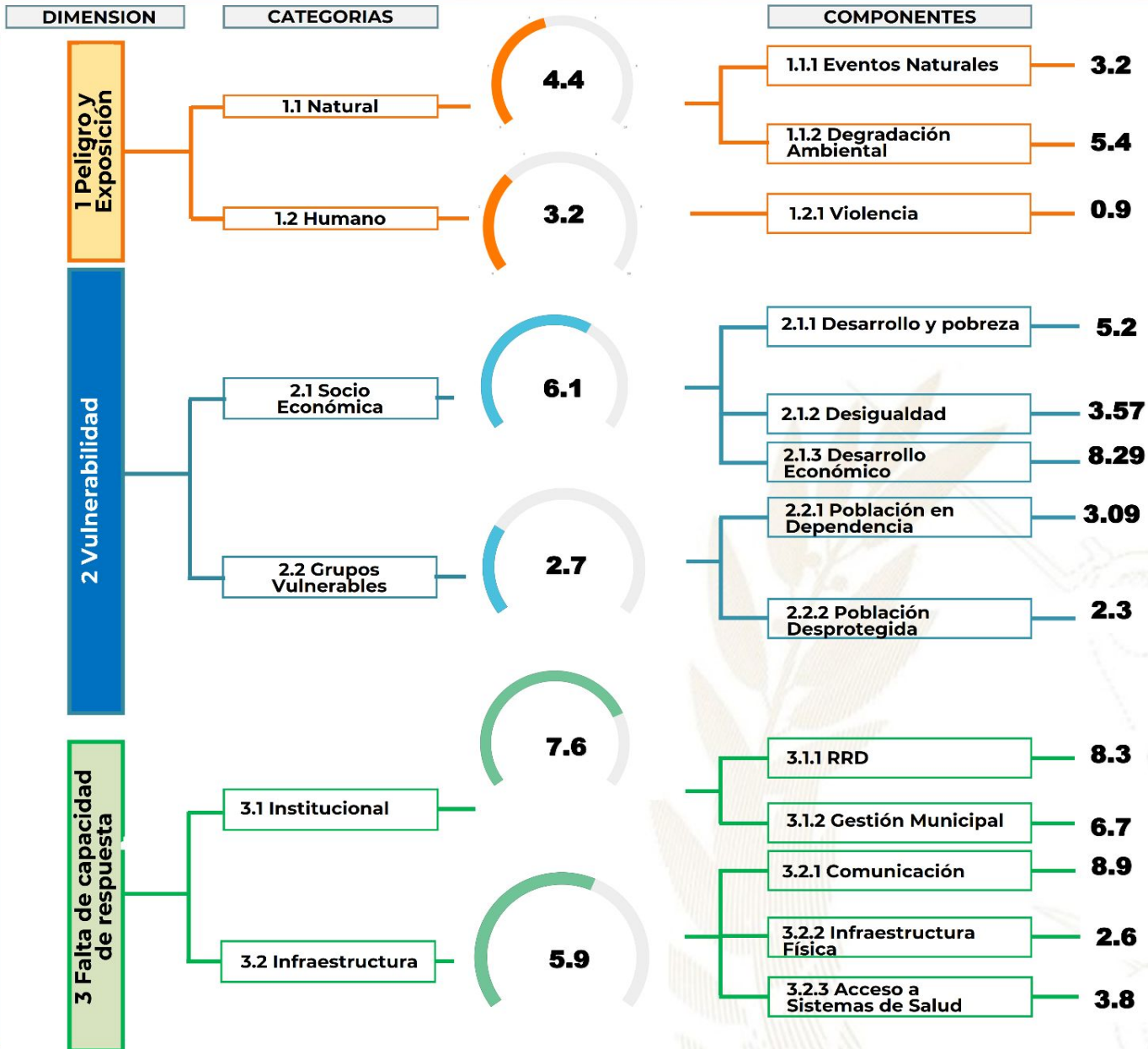

- Procesos importantes para seguimiento:**
- Ordenamiento territorial
  - Plan Municipal de Respuesta
  - Marco Nacional de Recuperación
  - Normas para la Reducción de Desastres 1-4
  - AGRIP
  - Conformación de Coordinadoras para la Reducción de Desastres.
  - Integración de Instancias Municipales para la Gestión Integral del Riesgo de Desastres.



## Oferta Programática Dirigida a los Gobiernos Locales

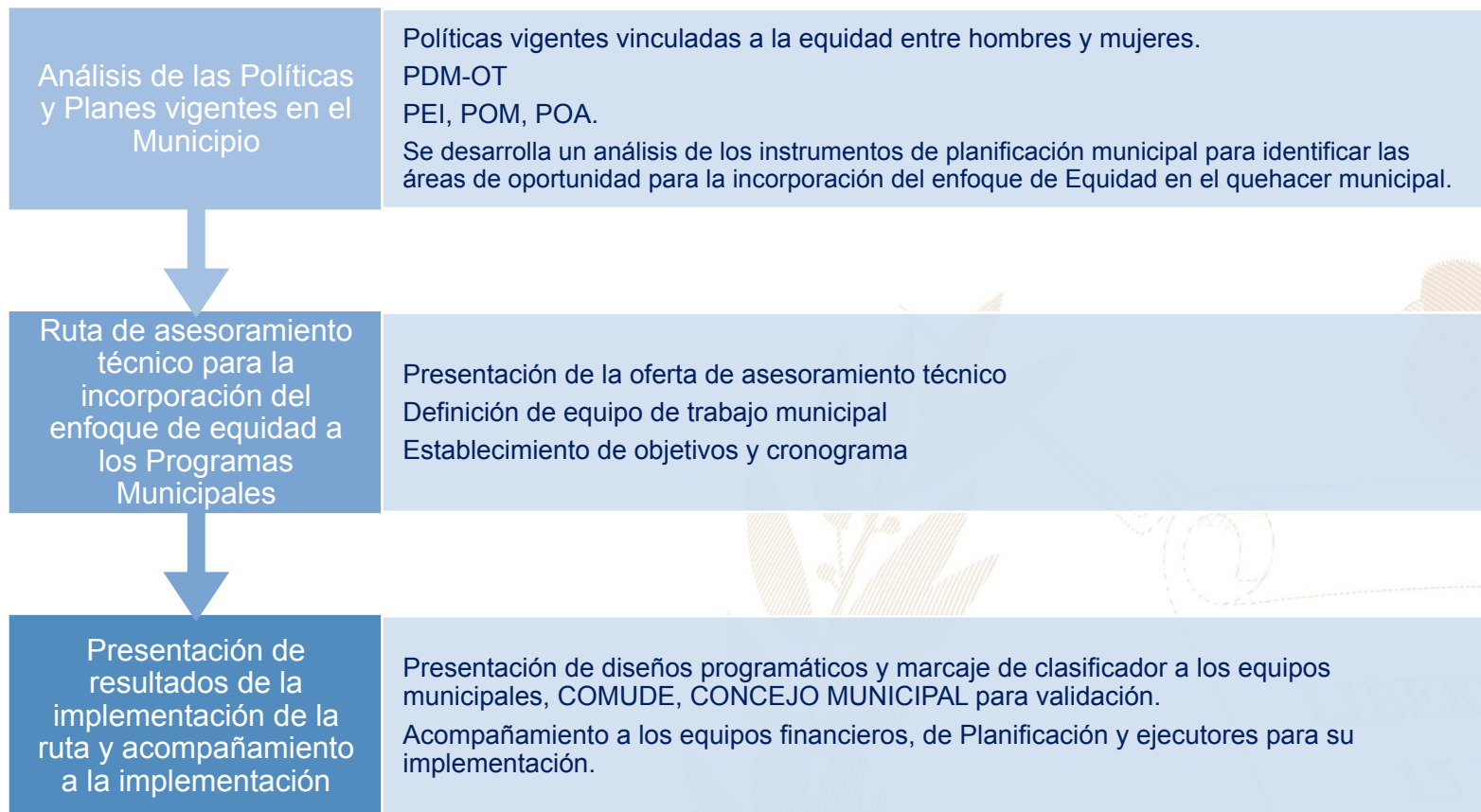

Más información aquí

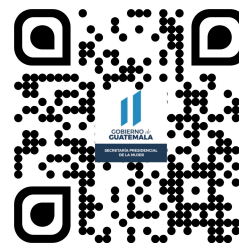

## Santa Ana Huista, Huehuetenango



### Educación, capacitación y formación

- Brindar información, asesoría y orientación a las mujeres del municipio, especialmente sobre sus derechos.
- Coordinar con las instituciones del gobierno central las acciones y políticas públicas relacionadas con los derechos de las mujeres.
- Promover la participación comunitaria de las mujeres en los distintos niveles del Sistema de Consejos de Desarrollo Urbano y Rural.
- Se desarrollan talleres, diplomados, capacitaciones, cursos sobre perspectiva de género, violencia sexual, empoderamiento de las mujeres, violencia intrafamiliar.

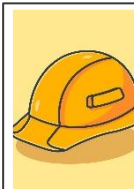

### Emprendimiento y/o productividad

- Realización de diferentes talleres como: Taller para elaboración de maceteros colgantes"; taller de crepas, arreglos florales; taller para elaboración de piñatas entre otros, para el fomento de negocios propios por parte de las mujeres.



### Asistencia social

- Gestión y coordinación de apoyo en servicios médicos y jornadas médicas.
- Dotación de medicamentos a adultos mayores,
- Realización de Jornada Preventiva para la Mujer " PAPANICOLAU".
- Acompañamiento en casos de violencia.



### Cultural

- Acompañamiento a diferentes actividades culturales del municipio, celebración de actividades relevantes para las mujeres.

El Índice de Desarrollo Humano Municipal (IDH-M) describe el nivel de bienestar en una sociedad a partir de tres dimensiones básicas: educación, salud y nivel de vida. El IDH-M se mide entre 0 y 1, siendo 1 el mayor nivel de desarrollo humano.

A partir de los resultados del XII Censo Nacional de Población (INE, 2019), el IDH-M para el municipio de Santa Ana Huista fue de: **0.65**. Este valor se encuentra por encima del promedio del IDH-M en el departamento de Huehuetenango (0.57) y por encima del promedio del IDH-M (0.63).

Las dimensiones del IDH-M que presentan mayor oportunidad de mejora en Santa Ana Huista son: **educación y nivel de vida**.

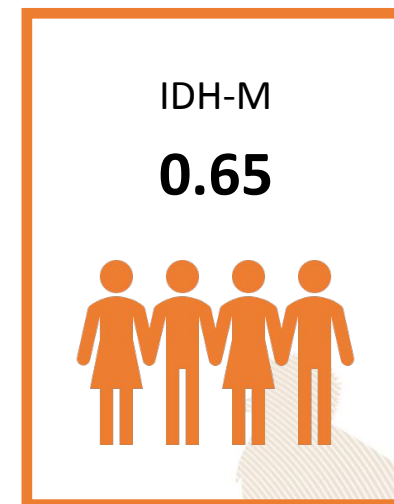

0.48

### Educación

Esperanza educativa;  
Escolaridad



0.86

### Salud

Acceso a agua y saneamiento;  
Materiales de pared y piso;  
Supervivencia de hijos nacidos vivos



0.64

### Nivel de Vida

Escolaridad de PEA;  
Numero de dormitorios por persona;  
Tipo de ocupación de  
Población Ocupada;  
Categoría ocupacional de  
Población Ocupada;  
Ubicación geográfica

#### Referencias:

Instituto Nacional de Estadística de Guatemala (INE). (2019). XII Censo Nacional de Población y VII de Vivienda. Disponible en línea: <https://www.censopoblacion.gt/>  
Programa de las Naciones Unidas para el Desarrollo (PNUD). (2022). Informe Nacional de Desarrollo Humano. Disponible en línea: <https://indhguatemala.org/visualizacion/>

El Índice de Privaciones Multidimensionales Municipal (IP-M) describe la pobreza a nivel municipal, para reflejar las carencias de los hogares en la calidad de la vivienda, en el empleo, en los logros educativos, en el acceso a servicios básicos de agua, saneamiento y energía, y en tecnología. El IP-M se mide entre 0 y 1, siendo 1 el mayor nivel de privaciones.

A partir de los resultados del XII Censo Nacional de Población (INE, 2019), el IP-M para el municipio de Santa Ana Huista fue de: **0.34**. Este valor se encuentra por debajo del promedio del IP-M en el departamento de Huehuetenango (0.46) y por debajo del IP-M en el país (0.32).

Las dimensiones del IP-M que presentan mayor oportunidad de mejora en Santa Ana Huista son: **tecnología y empleo**

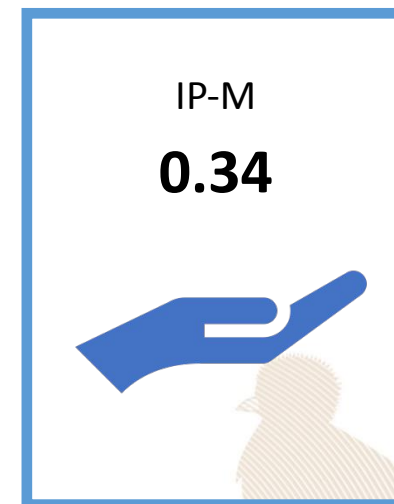

0.30

### Vivienda

Materiales precarios en piso, techo y paredes;  
Hacinamiento



0.33

### Empleo

Trabajo infantil;  
Empleo doméstico;  
Trabajo no remunerado;  
Categorías ocupacionales



0.14

### Educación

Inasistencia escolar;  
Rezago escolar;  
Adultos sin escolaridad;  
Adultos con menos de 6 años de escolaridad



0.12

### Servicios básicos

Acceso restringido a agua;  
Acceso restringido a saneamiento;  
Sin energía eléctrica



0.82

### Tecnología

Sin computadora en el hogar;  
Sin internet en el hogar

#### Referencias:

Instituto Nacional de Estadística de Guatemala (INE). (2019). XII Censo Nacional de Población y VII de Vivienda. Disponible en línea: <https://www.censopoblacion.gt/>  
Programa de las Naciones Unidas para el Desarrollo (PNUD). (2022). Informe Nacional de Desarrollo Humano. Disponible en línea: <https://indhguatemala.org/visualizacion/>



### Comparación entre desempeño del municipio y el promedio departamental

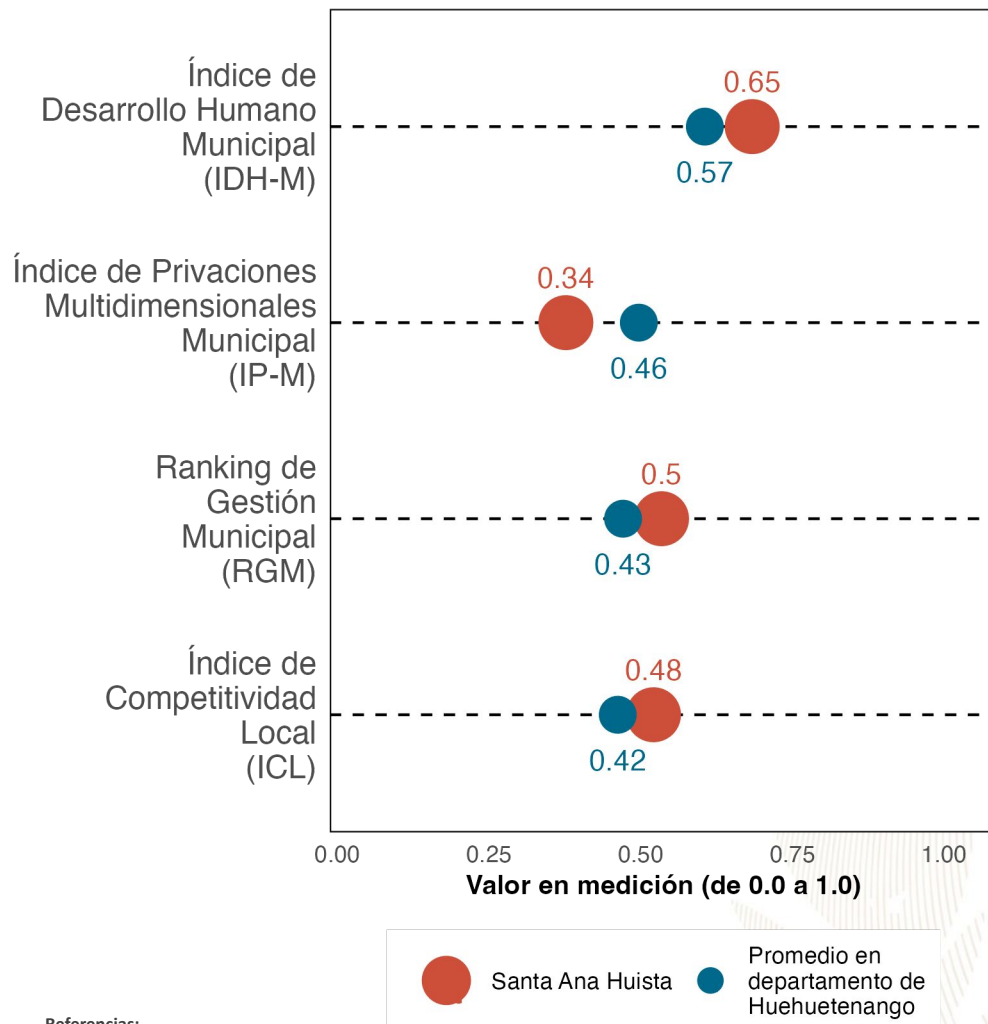

La gráfica compara el desempeño de **Santa Ana Huista** con el promedio de los municipios de **Huehuetenango** en distintas mediciones de desarrollo. Los resultados son:

Índice de Desarrollo Humano Municipal (**IDH-M**): **0.65**. Puesto **3** de **33**.

Índice de Privaciones Multidimensionales Municipal (**IP-M**): **0.34**. Puesto **4** de **33**.

Ranking de gestión municipal (**RGM**): **0.5**. Puesto **14** de **33**.

Índice de Competitividad Local (**ICL**): **0.48**. Puesto **3** de **33**.

Referencias:

Fundación Para el Desarrollo de Guatemala (FUNDESA). (2022). Índice de Competitividad Local. Disponible en línea: <https://www.fundesa.org.gt/indices-y-evaluaciones-de-pais/indice-de-competitividad-local>  
 Programa de las Naciones Unidas para el Desarrollo (PNUD). (2022). Informe Nacional de Desarrollo Humano. Disponible en línea: <https://indhguatemala.org/visualizacion/>  
 Secretaría de Planificación y Programación de la Presidencia (SEGEPLAN). (2022). Ranking de la Gestión Municipal 2020-2021. Disponible en línea: <https://ranking.segeplan.gob.gt/visor/>

### Brecha para cada indicador por área

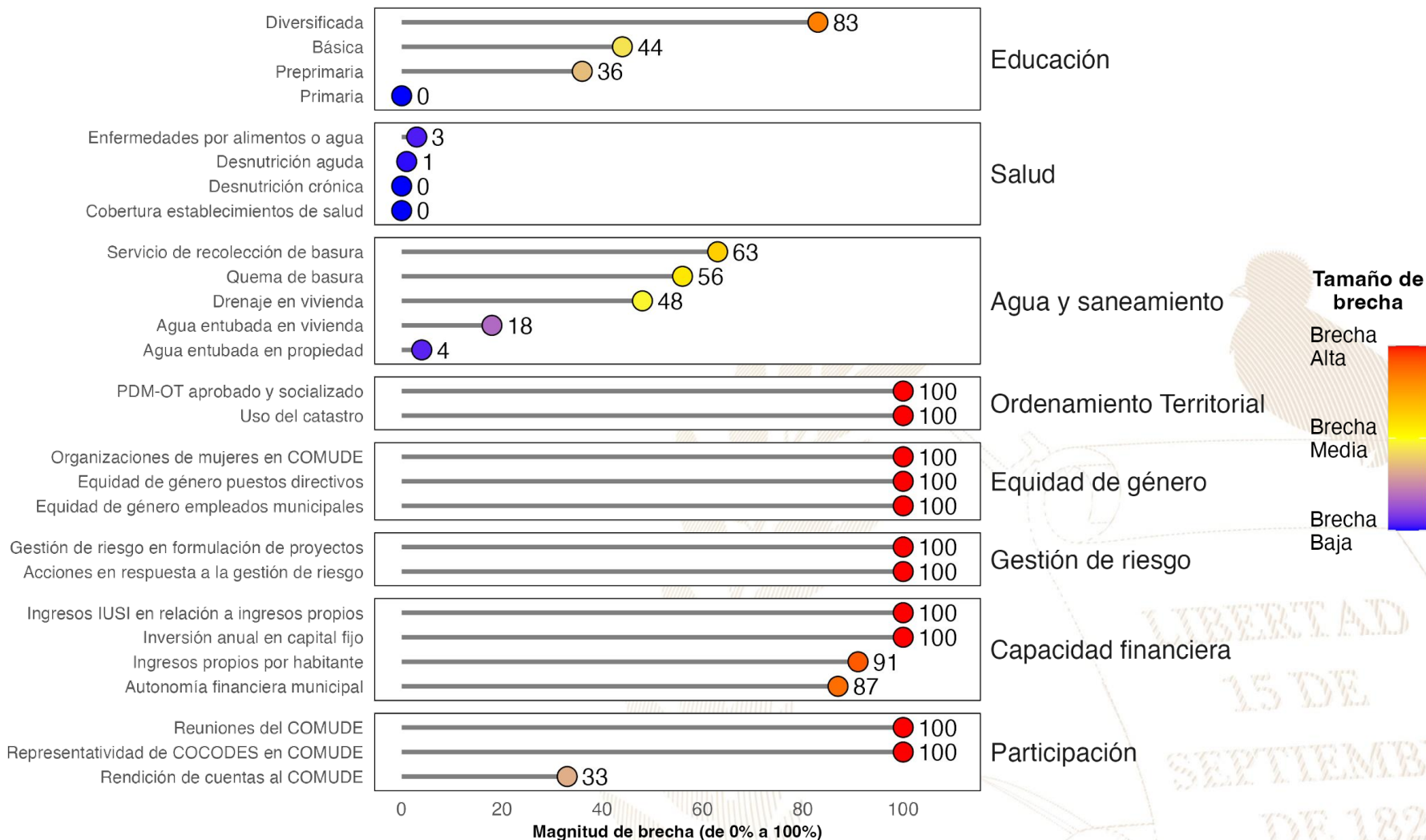

#### Referencias:

La selección de indicadores por área y la estimación de brechas para cada indicador se realizó con base en la información proporcionada a la Secretaría de Coordinación Ejecutiva de la Presidencia por los Ministerios de Educación y de Salud, así como en la información del Ranking de Gestión Municipal (SEGEPLAN, 2022) y el XII Censo Nacional de Población y VII de Vivienda (INE, 2019). Una brecha baja indica que hay poca necesidad de intervenir en el indicador. Una brecha media implica la necesidad de intervenir en el indicador para fortalecerlo. Una brecha alta implica mayor necesidad de intervenir para mejorar el desempeño en el indicador.

Instituto Nacional de Estadística de Guatemala (INE). (2019). XII Censo Nacional de Población y VII de Vivienda. Disponible en línea: <https://www.censopoblacion.gt/>

Secretaría de Planificación y Programación de la Presidencia (SEGEPLAN). (2022). Ranking de la Gestión Municipal 2020-2021. Disponible en línea: <https://ranking.segeplan.gob.gt/visor/>

## Índice de Desarrollo Humano Municipal (IDH-M)

Si **Santa Ana Huista** eliminará las brechas en los indicadores de desempeño listados en la gráfica anterior, **los cinco indicadores que tendrían mayor impacto en el IDH-M serían:** (a) autonomía financiera municipal, (b) ingresos propios por habitante, (c) educación diversificada, (d) servicio de recolección de basura y (e) educación básica.

### IDH-M estimado si brecha se elimina

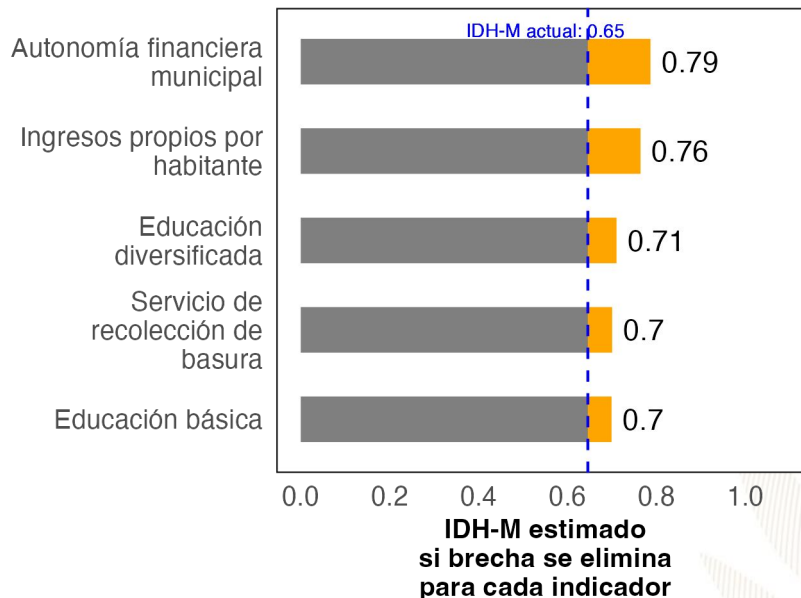

## Ranking de Gestión Municipal (RGM)

Si **Santa Ana Huista** eliminará las brechas en los indicadores de desempeño listados en la gráfica anterior, **los cinco indicadores que tendrían mayor impacto en el RGM serían:** (a) acciones en respuesta a la gestión de riesgo, (b) PDM-OT aprobado y socializado, (c) uso del catastro, (d) organizaciones de mujeres en COMUDE y (e) reuniones del COMUDE.

### RGM estimado si brecha se elimina

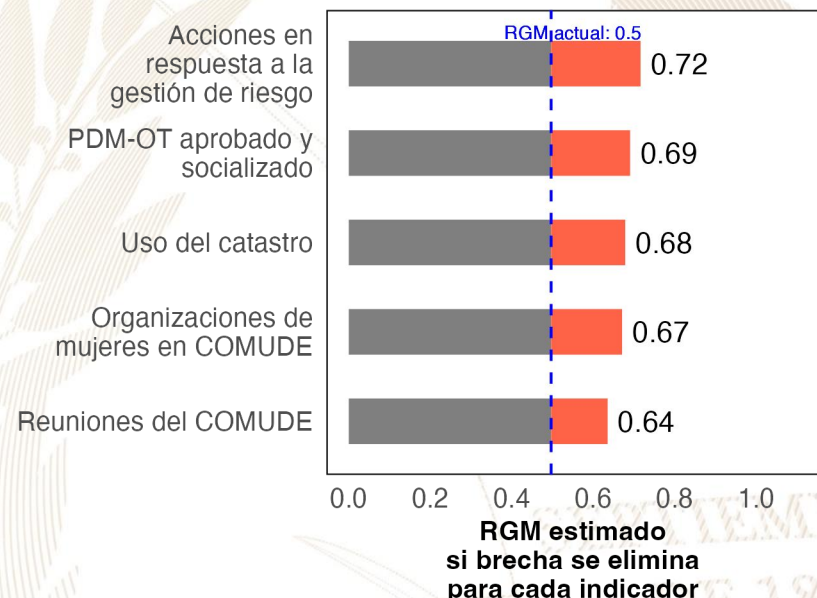

#### Referencias:

Para estimar el incremento en el desempeño se utilizó un modelo de regresión lineal tomando en cuenta la población, urbanización y etnicidad. Se considera que una brecha en un indicador de desarrollo ha sido eliminada si se reduce su valor actual a 0.  
 Instituto Nacional de Estadística de Guatemala (INE). (2019). XII Censo Nacional de Población y VII de Vivienda. Disponible en línea: <https://www.censopoblacion.gt/>  
 Programa de las Naciones Unidas para el Desarrollo (PNUD). (2022). Informe Nacional de Desarrollo Humano. Disponible en línea: <https://indhguatemala.org/visualizacion/>  
 Secretaría de Planificación y Programación de la Presidencia (SEGEPLAN). (2022). Ranking de la Gestión Municipal 2020-2021. Disponible en línea: <https://ranking.segeplan.gob.gt/visor/>

## Ranking Municipal

El Ranking de la Gestión Municipal (RGM) es un instrumento de asesoría creado para que los gobiernos locales, entidades de gobierno, cooperación internacional, academia y población en general cuenten con información precisa acerca de los avances y desafíos existentes en los principales temas de gestión municipal, a partir de la medición de 55 indicadores clasificados en 6 índices, que componen el índice de gestión municipal.

Departamento / Municipio	Resultados del Índice
<b>Huehuetenango</b>	
<b>Santa Ana Huista</b>	
Índice de Información a la Ciudadanía	0.53
Índice de Gestión Financiera	0.26
Índice de Servicios Públicos	0.22
Índice de Gestión Administrativa	0.16
Índice de Gestión Estratégica	0.03
Índice de Participación Ciudadana	0.00

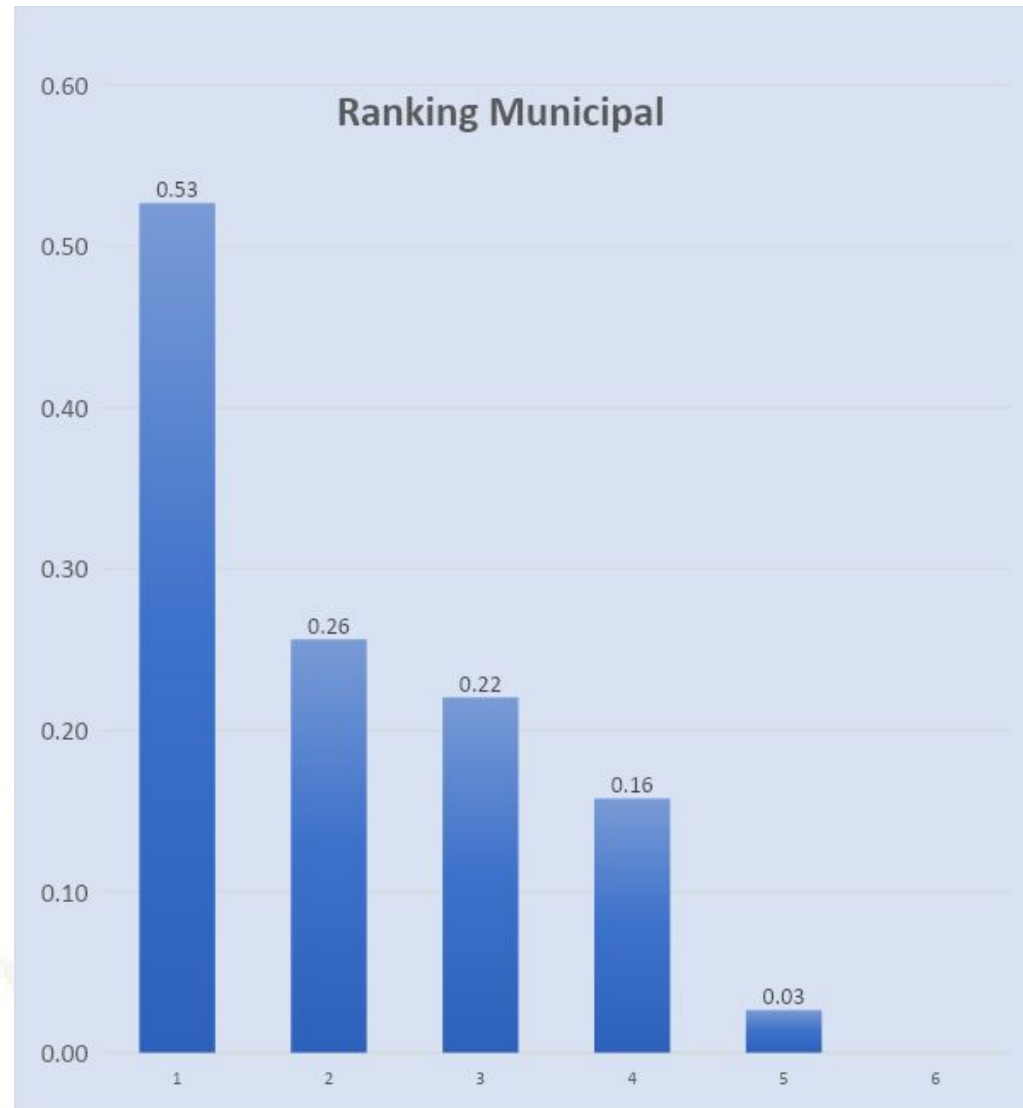



GOBIERNO de  
GUATEMALA  
DR. ALEJANDRO GIAMMATTEI

# *Un Presidente* **MUNICIPALISTA**

10 GIRA PRESIDENCIAL

INFORME DE LOGROS

2020



2023

GOBIERNO CENTRAL A GOBIERNOS LOCALES

## A nivel nacional

Año	No.	Producto público	Comunidad	Beneficiarios	Monto (Q)
2020	1	Becas de inglés para estudiantes y docentes	Todos	6,110	Q5,563,491.00
2021	2	Becas de inglés para estudiantes y docentes	Todos	2,887	Q. 762,320.00
2022	3	Becas de inglés para estudiantes y docentes	Todos	6,053	Q 30,807,720.00.
2023	4	Becas de inglés para estudiantes y docentes	Todos	8,087	Q. 42, 676, 821.00

## A nivel departamento de Huehuetenango

Año	No.	Producto público	Comunidad	Beneficiarios	Monto (Q)
2020	1	Programa de Profesionalización de docentes PADEP	Q'anjob'al	109	Q959,200.00
2020	2	Programa de Formación Inicial Docente FID	Mam	197	Q1,046,320.00
2020	3	Programa de Textos escolares del Nivel de Educación Preprimaria y Primaria	K'iche', kaqchikel, mam, q'eqchi', q'anjob'al, tz'utujil, ixil, achi, itza', xinca, castellano	96,718	Q1,553,183.10
2020	4	Programa de Becas de Inglés, para el fortalecimiento de las competencias lingüísticas	Todos	22	N/A
2021	5	Programa de Profesionalización de docentes PADEP	Q'anjob'al, Mam, Chuj, Akateko, Jakalteko, Awakateko, Chalchiteko.	295	Q2,290,960.00
2021	6	Programa de Formación Inicial Docente FID	Q'anjob'al y español	86	Q996,070.00
2021	7	Programa de Textos escolares del Nivel de Educación Preprimaria y Primaria	K'iche', kaqchikel, mam, q'eqchi', q'anjob'al, tz'utujil, ixil, achi,	83,259	Q2,108,631.99
2021	8	Programa de Becas de Inglés, para el fortalecimiento de las competencias lingüísticas	Todos	126	N/A
2022	9	Programa de Profesionalización de docentes PADEP	Q'anjob'al, Mam, Chuj, Akateko, Jakalteko, Aguakateko, Chalchiteko.	354	Q4,495,600.00
2022	10	Programa de Formación Inicial Docente FID	Q'anjob'al y español	136	Q704,000.00
2022	11	Programa de Textos escolares del Nivel de Educación Preprimaria y Primaria	K'iche', Kaqchikel, Mam, Q'eqchi', Q'anjob'al, Tz'utujil, Ixil, Achi, Poqomchi', Ch'orti', Popti'	12,046	Q59,507.24
2022	12	Programa de Becas de Inglés, para el fortalecimiento de las competencias lingüísticas	Todos	234	N/A
2023	13	Programa de Profesionalización de docentes PADEP	Q'anjob'al, Mam, Chuj, Akateko, Jakalteko, Aguakateko, Chalchiteko.	499	Q1,790,800.00
2023	14	Programa de Formación Inicial Docente FID	Q'anjob'al y español	59	Q167,200.00
2023	15	Programa de Textos escolares del Nivel de Educación Preprimaria y Primaria	K'iche', kaqchikel, Mam, Q'eqchi', Q'anjob'al, Tz'utujil, Ixil, Achi,	81,067	Q1,981,779.38
2023	16	Programa de Becas de Inglés, para el fortalecimiento de las competencias lingüísticas	Todos	377	N/A

## Santa Ana Huista, Huehuetenango

Año	No.	Producto público	Comunidad	Beneficiarios	Monto (Q)
2020	1	Cuadernos De Trabajo Impresos Para Estudiantes Del Nivel Preprimario	Santa Ana Huista	481	Q9,225.58
2020	2	Textos Impresos Para Estudiantes Del Nivel Primario	Santa Ana Huista	481	Q28,436.24
2020	3	Establecimientos Del Nivel Preprimaria Atendidos Con Gratuidad	Santa Ana Huista	356	Q7,120.00
2020	4	Establecimientos Del Nivel Primario Atendidos Con Gratuidad	Santa Ana Huista	1,020	Q36,707.11
2020	5	Establecimientos Del Ciclo Básico Atendidos Con Gratuidad	Santa Ana Huista	60	Q3,000.00
2020	6	Establecimientos Del Ciclo Diversificado Atendidos Con Gratuidad	Santa Ana Huista	67	Q3,350.00
2020	7	Estudiantes Del Nivel Preprimario Beneficiados Con Útiles Escolares	Santa Ana Huista	356	Q19,295.00
2020	8	Estudiantes Del Nivel Primario Beneficiados Con Útiles Escolares	Santa Ana Huista	1,020	Q55,385.00
2020	9	Docentes Del Nivel Preprimario Beneficiados Con Valijas Didácticas	Santa Ana Huista	17	Q3,740.00
2020	10	Docentes Del Nivel Primario Beneficiados Con Valijas Didácticas	Santa Ana Huista	57	Q12,540.00
2020	11	Estudiantes del nivel preprimario atendidos con alimentación escolar	Santa Ana Huista	397	Q326,666.56
2020	12	Estudiantes del nivel primario atendidos con alimentación escolar	Santa Ana Huista	1,216	Q973,497.39
2020	13	Estudiantes del nivel preprimario del sector oficial atendidos en el sistema escolar (Monolingüe y bilingüe)	Santa Ana Huista	416	Q2,357,928.16
2020	14	Estudiantes del nivel primario del sector oficial atendidos en el sistema escolar. (Monolingüe y Bilingüe)	Santa Ana Huista	1,249	Q6,496,143.44
2020	15	Estudiantes del ciclo básico del sector oficial atendidos en el sistema escolar (Telesecundaria, nufed, oficial).	Santa Ana Huista	181	Q30,779.10
2020	16	Estudiantes del ciclo diversificado del sector oficial atendidos en el sistema escolar. (Todas las ramas de enseñanzas)	Santa Ana Huista	89	N/A

## Santa Ana Huista, Huehuetenango

Año	No.	Producto público	Comunidad	Beneficiarios	Monto (Q)
2021	17	Cuadernos De Trabajo Impresos Para Estudiantes Del Nivel Preprimario	Santa Ana Huista	414	Q7,088.92
2021	18	Textos Impresos Para Estudiantes Del Nivel Primario	Santa Ana Huista	935	Q15,100.53
2021	19	Establecimientos Del Nivel Preprimaria Atendidos Con Gratuidad	Santa Ana Huista	426	Q16,482.96
2021	20	Establecimientos Del Nivel Primario Atendidos Con Gratuidad	Santa Ana Huista	1,287	Q64,885.40
2021	21	Establecimientos Del Ciclo Básico Atendidos Con Gratuidad	Santa Ana Huista	188	Q17,938.78
2021	22	Establecimientos Del Ciclo Diversificado Atendidos Con Gratuidad	Santa Ana Huista	112	Q10,000.00
2021	23	Estudiantes Del Nivel Preprimaria Con Cobertura De Seguro Médico Escolar	Santa Ana Huista	424	Q16,156.21
2021	24	Estudiantes Del Nivel Primaria Con Cobertura De Seguro Médico Escolar	Santa Ana Huista	1,278	Q48,697.24
2021	25	Estudiantes Del Nivel Preprimario Beneficiados Con Útiles Escolares	Santa Ana Huista	399	Q21,728.84
2021	26	Estudiantes Del Nivel Primario Beneficiados Con Útiles Escolares	Santa Ana Huista	1,225	Q66,685.00
2021	27	Docentes Del Nivel Preprimario Beneficiados Con Valijas Didácticas	Santa Ana Huista	23	Q5,036.66
2021	28	Docentes Del Nivel Primario Beneficiados Con Valijas Didácticas	Santa Ana Huista	66	Q14,449.98
2021	29	Estudiantes del nivel preprimario atendidos con alimentación escolar	Santa Ana Huista	429	Q303,716.40
2021	30	Estudiantes del nivel primario atendidos con alimentación escolar	Santa Ana Huista	1,302	Q926,777.30
2021	31	Estudiantes del nivel preprimario del sector oficial atendidos en el sistema escolar (Monolingüe y bilingüe)	Santa Ana Huista	487	Q2,340,866.96
2021	32	Estudiantes del nivel primario del sector oficial atendidos en el sistema escolar. (Monolingüe y Bilingüe)	Santa Ana Huista	1,285	Q6,694,280.86
2021	33	Estudiantes del ciclo básico del sector oficial atendidos en el sistema escolar (Telesecundaria, nufed, oficial).	Santa Ana Huista	208	N/A
2021	34	Estudiantes del ciclo diversificado del sector oficial atendidos en el sistema escolar. (Todas las ramas de enseñanzas)	Santa Ana Huista	114	N/A



## Santa Ana Huista, Huehuetenango

Año	No.	Producto público	Comunidad	Beneficiarios	Monto (Q)
2022	35	Cuadernos De Trabajo Impresos Para Estudiantes Del Nivel Preprimario	Santa Ana Huista	485	Q8,026.75
2022	36	Textos Impresos Para Estudiantes Del Nivel Primario	Santa Ana Huista	1,283	Q61,288.91
2022	37	Establecimientos Del Nivel Preprimaria Atendidos Con Gratuidad	Santa Ana Huista	426	Q16,908.41
2022	38	Establecimientos Del Nivel Primario Atendidos Con Gratuidad	Santa Ana Huista	1,287	Q76,016.90
2022	39	Establecimientos Del Ciclo Básico Atendidos Con Gratuidad	Santa Ana Huista	186	Q18,338.41
2022	40	Establecimientos Del Ciclo Diversificado Atendidos Con Gratuidad	Santa Ana Huista	112	Q10,000.00
2022	41	Estudiantes Del Nivel Preprimaria Con Cobertura De Seguro Médico Escolar	Santa Ana Huista	426	Q44,474.22
2022	42	Estudiantes Del Nivel Primaria Con Cobertura De Seguro Médico Escolar	Santa Ana Huista	1,381	Q152,491.98
2022	43	Estudiantes Del Nivel Preprimario Beneficiados Con Útiles Escolares	Santa Ana Huista	430	Q23,365.00
2022	44	Estudiantes Del Nivel Primario Beneficiados Con Útiles Escolares	Santa Ana Huista	1,305	Q70,960.00
2022	45	Estudiantes Del Ciclo Básico Beneficiados Con Útiles Escolares	Santa Ana Huista	24	Q9,680.00
2022	46	Docentes Del Nivel Primario Beneficiados Con Valijas Didácticas	Santa Ana Huista	67	Q27,280.00
2022	47	Estudiantes del nivel preprimario atendidos con alimentación escolar	Santa Ana Huista	422	Q457,632.16
2022	48	Estudiantes del nivel primario atendidos con alimentación escolar	Santa Ana Huista	1,363	Q1,452,336.72
2022	49	Estudiantes del nivel preprimario del sector oficial atendidos en el sistema escolar (Monolingüe y bilingüe)	Santa Ana Huista	430	Q2,406,471.86
2022	50	Estudiantes del nivel primario del sector oficial atendidos en el sistema escolar. (Monolingüe y Bilingüe)	Santa Ana Huista	1,421	Q6,948,523.31
2022	51	Estudiantes del ciclo básico del sector oficial atendidos en el sistema escolar (Telesecundaria, nufed, oficial).	Santa Ana Huista	201	N/A
2022	52	Estudiantes del ciclo diversificado del sector oficial atendidos en el sistema escolar. (Todas las ramas de enseñanzas)	Santa Ana Huista	96	N/A

## Santa Ana Huista, Huehuetenango

Año	No.	Producto público	Comunidad	Beneficiarios	Monto (Q)
2023	53	Cuadernos De Trabajo Impresos Para Estudiantes Del Nivel Preprimario	Santa Ana Huista	424	Q7,996.64
2023	54	Textos Impresos Para Estudiantes Del Nivel Primario	Santa Ana Huista	791	Q7,818.24
2023	55	Establecimientos Del Nivel Preprimaria Atendidos Con Gratuidad	Santa Ana Huista	457	Q18,350.40
2023	56	Establecimientos Del Nivel Primario Atendidos Con Gratuidad	Santa Ana Huista	1,361	Q66,767.01
2023	57	Establecimientos Del Ciclo Básico Atendidos Con Gratuidad	Santa Ana Huista	225	Q22,978.55
2023	58	Establecimientos Del Ciclo Diversificado Atendidos Con Gratuidad	Santa Ana Huista	115	Q11,650.00
2023	59	Estudiantes Del Nivel Preprimaria Con Cobertura De Seguro Médico Escolar	Santa Ana Huista	476	Q35,998.85
2023	60	Estudiantes Del Nivel Primaria Con Cobertura De Seguro Médico Escolar	Santa Ana Huista	1,403	Q105,840.21
2023	61	Estudiantes Del ciclo básico Con Cobertura De Seguro Médico Escolar	Santa Ana Huista	249	Q16,403.26
2023	62	Estudiantes Del ciclo diversificado Con Cobertura De Seguro Médico Escolar	Santa Ana Huista	119	Q7,825.74
2023	63	Estudiantes Del Nivel Preprimario Beneficiados Con Útiles Escolares	Santa Ana Huista	458	Q24,870.00
2023	64	Estudiantes Del Nivel Primario Beneficiados Con Útiles Escolares	Santa Ana Huista	1,373	Q74,700.00
2023	65	Estudiantes Del Ciclo Básico Beneficiados Con Útiles Escolares	Santa Ana Huista	229	Q23,084.25
2023	66	Estudiantes Del Ciclo Diversificado Beneficiados Con Útiles Escolares	Santa Ana Huista	115	Q11,500.00
2023	67	Docentes Del Nivel Preprimario Beneficiados Con Valijas Didácticas	Santa Ana Huista	20	Q8,800.00
2023	68	Docentes Del Nivel Primario Beneficiados Con Valijas Didácticas	Santa Ana Huista	60	Q25,960.00
2023	69	Docentes Del Ciclo Básico Beneficiados Con Valijas Didácticas	Santa Ana Huista	12	Q5,708.80
2023	70	Docentes Del Ciclo Diversificado Beneficiados Con Valijas Didácticas	Santa Ana Huista	6	Q2,640.00
2023	71	Estudiantes del nivel preprimario atendidos con alimentación escolar	Santa Ana Huista	464	Q441,876.85
2023	72	Estudiantes del nivel primario atendidos con alimentación escolar	Santa Ana Huista	1,385	Q1,320,692.30
2023	73	Estudiantes del nivel medio atendidos con alimentación escolar	Santa Ana Huista	354	Q224,034.59
2023	74	Estudiantes del nivel preprimario del sector oficial atendidos en el sistema escolar (Monolingüe y bilingüe)	Santa Ana Huista	465	Q1,514,901.75
2023	75	Estudiantes del nivel primario del sector oficial atendidos en el sistema escolar. (Monolingüe y Bilingüe)	Santa Ana Huista	1,394	Q4,698,235.68
2023	76	Estudiantes del ciclo básico del sector oficial atendidos en el sistema escolar (Telesecundaria, nufed, oficial).	Santa Ana Huista	239	N/A
2023	77	Estudiantes del ciclo diversificado del sector oficial atendidos en el sistema escolar. (Todas las ramas de enseñanzas)	Santa Ana Huista	116	N/A

## Santa Ana Huista, Huehuetenango

Año	No.	Producto público	Comunidad	Beneficiarios	Monto (Q)
2020	1	BONO EDUCACIÓN	N/I	48	Q 117,500.00
2020	2	BONO NIÑAS Y ADOLESCENTES EN EDUCACIÓN	N/I	31	Q 91,500.00
2020	3	BONO SALUD	N/I	26	Q 58,000.00
2020	4	BONO SALUD DE 0 A 2 AÑOS	N/I	3	Q 7,500.00
2020	5	BECA EDUCACIÓN MEDIA	N/I	7	Q 17,500.00
2021	6	BONO EDUCACIÓN	N/I	42	Q 168,000.00
2021	7	BONO NIÑAS Y ADOLESCENTES EN EDUCACIÓN	N/I	20	Q 80,000.00
2021	8	BONO SALUD	N/I	20	Q 66,500.00
2021	9	BONO SALUD DE 0 A 2 AÑOS	N/I	4	Q 18,000.00
2021	10	BECA EDUCACIÓN MEDIA	N/I	6	Q 14,500.00
2022	11	BONO EDUCACIÓN	N/I	62	Q 259,000.00
2022	12	BONO SALUD	N/I	10	Q 38,500.00
2022	13	BONO SALUD DE 0 A 2 AÑOS	N/I	4	Q 18,000.00
2022	14	BECA EDUCACIÓN MEDIA	N/I	7	Q 17,500.00
2023	15	BONO EDUCACIÓN	N/I	38	Q 107,500.00
2023	16	BONO SALUD	N/I	21	Q 57,000.00
2023	17	BONO SALUD DE 0 A 2 AÑOS	N/I	4	Q 14,000.00
2023	18	BECA EDUCACIÓN MEDIA	N/I	9	Q 16,000.00

## Santa Ana Huista, Huehuetenango

No.	Producto público	Comunidad	Beneficiarios	Monto
1	BONO FAMILIA	N/I	1,443	Q 3,244,250.00

PROYECCIÓN AÑO 2024 PROGRAMA SOCIAL "BECA SOCIAL"				
No.	Producto público	Comunidad	Beneficiarios	
1	BECA EDUCACIÓN MEDIA	N/I	7	

## Santa Ana Huista, Huehuetenango

No.	Producto Público					
1	<p>Atención de consultas relacionadas al uso del Sistema de Contabilidad Integrada de Gobiernos Locales -SICOIN GL- y del Sistema Servicios GL, por los medios disponibles, sea vía telefónica, correo electrónico, mesa de ayuda y en Oficinas Regionales de Atención Municipal, que han sido realizadas por los empleados municipales con los siguientes perfiles:</p> <table border="1" data-bbox="351 611 1814 1210"> <thead> <tr> <th data-bbox="351 611 1124 668"><b>SICOIN GL</b></th> <th data-bbox="1124 611 1814 668"><b>Servicios GL</b></th> </tr> </thead> <tbody> <tr> <td data-bbox="351 668 1124 1210"> <ul style="list-style-type: none"> <li>- Director AFIM</li> <li>- Encargado de Contabilidad</li> <li>- Encargado de Presupuesto</li> <li>- Encargado de Tesorería</li> <li>- Encargado de Planes</li> <li>- Encargado de Contratos</li> <li>- Gestión de Ingresos</li> <li>- Gestión Presupuestaria</li> <li>- Gestión de Préstamos y donaciones</li> <li>- Alcalde</li> <li>- Asesor Municipal</li> <li>- Creación de Unidad Solicitante, entre otros</li> </ul> </td> <td data-bbox="1124 668 1814 1210"> <ul style="list-style-type: none"> <li>- Administración Municipal</li> <li>- Gestor Documento de Cobro</li> <li>- Gestor Municipal</li> <li>- Nuevo Cajero General</li> <li>- Nuevo Cajero Receptor</li> <li>- Nuevo Gerente de Agua</li> <li>- Nuevo Gerente de Arbitrios</li> <li>- Nuevo Gestor de IUSI</li> <li>- Perfil Cajero General PMT</li> <li>- Perfil Gestión PMT</li> <li>- Registro Lecturas de Agua</li> <li>- Solicitud Cuenta Corriente Anual, entre otros.</li> </ul> </td> </tr> </tbody> </table>		<b>SICOIN GL</b>	<b>Servicios GL</b>	<ul style="list-style-type: none"> <li>- Director AFIM</li> <li>- Encargado de Contabilidad</li> <li>- Encargado de Presupuesto</li> <li>- Encargado de Tesorería</li> <li>- Encargado de Planes</li> <li>- Encargado de Contratos</li> <li>- Gestión de Ingresos</li> <li>- Gestión Presupuestaria</li> <li>- Gestión de Préstamos y donaciones</li> <li>- Alcalde</li> <li>- Asesor Municipal</li> <li>- Creación de Unidad Solicitante, entre otros</li> </ul>	<ul style="list-style-type: none"> <li>- Administración Municipal</li> <li>- Gestor Documento de Cobro</li> <li>- Gestor Municipal</li> <li>- Nuevo Cajero General</li> <li>- Nuevo Cajero Receptor</li> <li>- Nuevo Gerente de Agua</li> <li>- Nuevo Gerente de Arbitrios</li> <li>- Nuevo Gestor de IUSI</li> <li>- Perfil Cajero General PMT</li> <li>- Perfil Gestión PMT</li> <li>- Registro Lecturas de Agua</li> <li>- Solicitud Cuenta Corriente Anual, entre otros.</li> </ul>
<b>SICOIN GL</b>	<b>Servicios GL</b>					
<ul style="list-style-type: none"> <li>- Director AFIM</li> <li>- Encargado de Contabilidad</li> <li>- Encargado de Presupuesto</li> <li>- Encargado de Tesorería</li> <li>- Encargado de Planes</li> <li>- Encargado de Contratos</li> <li>- Gestión de Ingresos</li> <li>- Gestión Presupuestaria</li> <li>- Gestión de Préstamos y donaciones</li> <li>- Alcalde</li> <li>- Asesor Municipal</li> <li>- Creación de Unidad Solicitante, entre otros</li> </ul>	<ul style="list-style-type: none"> <li>- Administración Municipal</li> <li>- Gestor Documento de Cobro</li> <li>- Gestor Municipal</li> <li>- Nuevo Cajero General</li> <li>- Nuevo Cajero Receptor</li> <li>- Nuevo Gerente de Agua</li> <li>- Nuevo Gerente de Arbitrios</li> <li>- Nuevo Gestor de IUSI</li> <li>- Perfil Cajero General PMT</li> <li>- Perfil Gestión PMT</li> <li>- Registro Lecturas de Agua</li> <li>- Solicitud Cuenta Corriente Anual, entre otros.</li> </ul>					

## Santa Ana Huista, Huehuetenango

No.	Producto Público		
2	<p>Realización de eventos de capacitación de acuerdo a necesidades identificadas en la municipalidad con los temas indicados a continuación:</p> <table border="1" data-bbox="351 529 1810 1058"> <tr> <td data-bbox="351 529 1058 1058"> <ul style="list-style-type: none"> <li>a) Cierre contable y apertura de ejercicio fiscal 2023 (Inicialización de Saldos)</li> <li>b) Generalidades presupuestarias</li> <li>c) Actualizaciones al MAFIM- 2a. Edición</li> <li>d) Revisión y Análisis de Reportes de Gestión y Ejecución Presupuestaria</li> <li>e) Módulo del IUSI en Servicios GL</li> <li>f) Módulo de Arbitrios en Servicios GL</li> <li>g) Planificación y Formulación Presupuestaria enfocado a GpR -SICOIN GL-</li> <li>h) Planificación (Facebook live)</li> <li>i) Planificación y Presupuesto por Resultados</li> </ul> </td> <td data-bbox="1058 529 1810 1058"> <ul style="list-style-type: none"> <li>j) Módulo de Caja -Servicios GL-</li> <li>k) Uso del Sistema Soporte GL</li> <li>l) Reportes Financieros</li> <li>m) Préstamos, Donaciones y Convenios</li> <li>n) Módulo de Agua en Servicios GL</li> <li>o) Errores más comunes que se generan al elaborar un Presupuesto</li> <li>p) Módulo de Contratos</li> <li>q) Formulación Presupuestaria de Ingresos y egresos (Facebook live)</li> <li>r) Procesamiento Electrónico de Medios de Pago, entre otros.</li> </ul> </td> </tr> </table>	<ul style="list-style-type: none"> <li>a) Cierre contable y apertura de ejercicio fiscal 2023 (Inicialización de Saldos)</li> <li>b) Generalidades presupuestarias</li> <li>c) Actualizaciones al MAFIM- 2a. Edición</li> <li>d) Revisión y Análisis de Reportes de Gestión y Ejecución Presupuestaria</li> <li>e) Módulo del IUSI en Servicios GL</li> <li>f) Módulo de Arbitrios en Servicios GL</li> <li>g) Planificación y Formulación Presupuestaria enfocado a GpR -SICOIN GL-</li> <li>h) Planificación (Facebook live)</li> <li>i) Planificación y Presupuesto por Resultados</li> </ul>	<ul style="list-style-type: none"> <li>j) Módulo de Caja -Servicios GL-</li> <li>k) Uso del Sistema Soporte GL</li> <li>l) Reportes Financieros</li> <li>m) Préstamos, Donaciones y Convenios</li> <li>n) Módulo de Agua en Servicios GL</li> <li>o) Errores más comunes que se generan al elaborar un Presupuesto</li> <li>p) Módulo de Contratos</li> <li>q) Formulación Presupuestaria de Ingresos y egresos (Facebook live)</li> <li>r) Procesamiento Electrónico de Medios de Pago, entre otros.</li> </ul>
<ul style="list-style-type: none"> <li>a) Cierre contable y apertura de ejercicio fiscal 2023 (Inicialización de Saldos)</li> <li>b) Generalidades presupuestarias</li> <li>c) Actualizaciones al MAFIM- 2a. Edición</li> <li>d) Revisión y Análisis de Reportes de Gestión y Ejecución Presupuestaria</li> <li>e) Módulo del IUSI en Servicios GL</li> <li>f) Módulo de Arbitrios en Servicios GL</li> <li>g) Planificación y Formulación Presupuestaria enfocado a GpR -SICOIN GL-</li> <li>h) Planificación (Facebook live)</li> <li>i) Planificación y Presupuesto por Resultados</li> </ul>	<ul style="list-style-type: none"> <li>j) Módulo de Caja -Servicios GL-</li> <li>k) Uso del Sistema Soporte GL</li> <li>l) Reportes Financieros</li> <li>m) Préstamos, Donaciones y Convenios</li> <li>n) Módulo de Agua en Servicios GL</li> <li>o) Errores más comunes que se generan al elaborar un Presupuesto</li> <li>p) Módulo de Contratos</li> <li>q) Formulación Presupuestaria de Ingresos y egresos (Facebook live)</li> <li>r) Procesamiento Electrónico de Medios de Pago, entre otros.</li> </ul>		
3	<p>Capacitación en temas relacionados a las finanzas municipales, análisis e interpretación de indicadores financieros, según las siguientes metodologías:</p> <ul style="list-style-type: none"> <li>a) Índice Consolidado Financiero Municipal -ICFM-</li> <li>b) Ficha de seguimiento del -ICFM- e Informe -ICFM- año finalizado.</li> <li>c) Diagnóstico para el Fortalecimiento de las Finanzas Municipales.</li> </ul>		

## Santa Ana Huista, Huehuetenango

No.	Producto Público
4	Elaboración y actualización de Guías de Usuario del Sistema de Contabilidad Integrada de Gobiernos Locales -SICOIN GL- y del Sistema Servicios GL las cuales se encuentran disponibles en el Portal de Gobiernos Locales en el siguiente enlace: <a href="https://portalgl.minfin.gob.gt">https://portalgl.minfin.gob.gt</a> seleccionando las opciones "Biblioteca Virtual", "Guías y Manuales", "Guías Sicoín gl", "Guías Servicios GL", entre otras.
5	Manual de Administración Financiera Integrada Municipal -MAFIM- (Segunda Edición) el cual contiene la actualización de normas, procedimientos técnicos, administrativos y financieros que fortalecen los procesos de la gestión financiera municipal, favorece el control interno, la administración y el uso eficiente y eficaz de los recursos públicos, contribuyendo a la transparencia del gasto y la rendición de cuentas, éste se encuentra disponible en el Portal de Gobiernos Locales en el siguiente enlace: <a href="https://portalgl.minfin.gob.gt">https://portalgl.minfin.gob.gt</a> seleccionando las opciones "Biblioteca Virtual", "Guías y Manuales", "Manuales", "Manual de Administración Financiera Integrada Municipal (2a. Edición) 2022".
6	Tablero de Resultados del Índice Consolidado Financiero Municipal -ICFM- el cual es un instrumento de análisis, monitoreo y evaluación que permite a través de indicadores financieros según la metodología, conocer las fortalezas y áreas de oportunidad de la gestión financiera municipal, útil para la toma de decisiones de las autoridades y funcionarios municipales, éste se encuentra disponible en el Portal de Gobiernos Locales en el siguiente enlace: <a href="https://portalgl.minfin.gob.gt">https://portalgl.minfin.gob.gt</a> seleccionando las opciones "Indicadores" y luego "ICFM".

## Santa Ana Huista, Huehuetenango

No.	Producto Público
7	<p>Ficha de Seguimiento a la Gestión Financiera Municipal en la cual se pueden visualizar los resultados de la gestión financiera de los últimos dos años para realizar análisis comparativo y el seguimiento durante el ejercicio fiscal vigente de manera mensual, permitiendo a las autoridades y funcionarios municipales identificar fortalezas y oportunidades de mejora que orienten la labor para establecer estrategias de fortalecimiento financiero municipal; asimismo se pone a disposición el Informe ICFM año finalizado, el cual muestra el análisis general de los resultados de la gestión financiera del ejercicio fiscal finalizado. Ambos instrumentos se encuentran disponibles dentro del Sistema de Contabilidad Integrada de Gobiernos Locales -SICOINGL- en la siguiente ruta: "Ejecución", "Reportes Financieros", "Ficha de Seguimiento Municipal", "Informe ICFM año finalizado".</p>
8	<p>Tablero que muestra la ejecución presupuestaria de la municipalidad desde la perspectiva de los Objetivos de Desarrollo Sostenible -ODS-, Ejes del Plan Nacional de Desarrollo, Prioridades Nacionales, Metas Estratégicas de Desarrollo y Resultados Estratégicos, los cuales se pueden consultar desde el Portal de Gobiernos Locales en el siguiente enlace: <a href="https://portalgl.minfin.gob.gt">https://portalgl.minfin.gob.gt</a> seleccionando las opciones "Indicadores" y luego "Objetivos de Desarrollo Sostenible".</p>



## Santa Ana Huista, Huehuetenango

No.	Producto Público		
9	Implementación de las siguientes herramientas informáticas y metodologías:		
a) Sistema de Contabilidad Integrada de Gobiernos Locales -SICOIN GL-	X	Implementada	
b) Sistema Servicios GL	X	Implementada	
c) Aplicación (APP) Móvil para Toma de Lecturas de Agua	X	Implementada	
d) Generación de Boleto de Ornato Masivo		Por implementar	
e) Metodología del Índice Consolidado Financiero Municipal -ICFM-		Por implementar	
f) Metodología "Diagnóstico para el Fortalecimiento de las Finanzas Municipales"		Por implementar	
g) Metodología "Gestión por Resultados"		Por implementar	
h) Cobro de servicios municipales con tarjeta de crédito y débito		Por implementar	
i) Cobro de servicios municipales a través de BANCAMUNI		Por implementar	
j) Cuenta Única del Tesoro Municipal -CUT-	X	Implementada	

## Santa Ana Huista, Huehuetenango

Año	No.	Producto público	Beneficiarios	Monto (Q)
2020	1	Programa del Aporte Económico del Adulto Mayor (Activos)	209	Q 925,600.00
2020	2	Programa del Aporte Económico del Adulto Mayor (Nuevos Beneficiarios)	20	N/A
2021	3	Programa del Aporte Económico del Adulto Mayor (Activos)	211	Q 946,000.00
2021	4	Programa del Aporte Económico del Adulto Mayor (Nuevos Beneficiarios)	11	N/A
2022	5	Programa del Aporte Económico del Adulto Mayor (Activos)	258	Q 1,292,900.00
2022	6	Programa del Aporte Económico del Adulto Mayor (Nuevos Beneficiarios)	60	N/A
2023	7	Programa del Aporte Económico del Adulto Mayor (Activos)	328	Q 1,074,500.00
2023	8	Programa del Aporte Económico del Adulto Mayor (Nuevos Beneficiarios)	81	N/A

No.	Producto público	Comunidad	Aportes	Monto (Q)
1	Programa del Aporte Económico del Adulto Mayor	Santa Ana Huista	9,454	Q 4,239,000.00

## Santa Ana Huista, Huehuetenango

No.	Producto público	Comunidad	Beneficiarios	Monto (Q)
1	Identificación de Hogares Sin Energía	Caserío El Arroyo Grande	N/I	Q4,992.00

No.	Producto público	Comunidad	Beneficiarios	Monto (Q)*
1	Plan Centinela verificación de calidad y cantidad en estaciones de servicio, plantas y depósitos de almacenamiento y expendios de GLP en cilindros  4 Supervisiones técnicas de calidad y cantidad en estaciones de servicio, por personal Delegado de la DGH, durante el período 2020-agosto 2023	Santa Ana Huista	toda la población	Q6,627.24

## Santa Ana Huista, Huehuetenango

No,	Producto público	Comunidad	Beneficiarios	Monto (Q)
1	REPOSICION CARRETERA RD HUE 12 TRAMO BIF CA 1 OCC CAMOJA DESVÍO A SANTA ANA HUISTA HUEHUETENANGO	SANTA ANA HUISTA	9,878	N/I
2	MEJORAMIENTO CAMINO RURAL CR-HUE-48 TRAMO BIF RD-HUE-12 - AGUA ZARCA HUEHUETENANGO	SANTA ANA HUISTA	10,106	Q 1,813.63
3	REPOSICION CARRETERA RD HUE 12 TRAMO BIF CA 1 OCC CAMOJA DESVÍO A SANTA ANA HUISTA HUEHUETENANGO	SANTA ANA HUISTA	73,577	Q 8,704,214.48
No,	Producto público continuará 2024	Comunidad	Beneficiarios	Monto (Q)
1	Familias Beneficiadas Con Subsidio Para La Vivienda	SANTA ANA HUISTA	7	Q 259,000.00

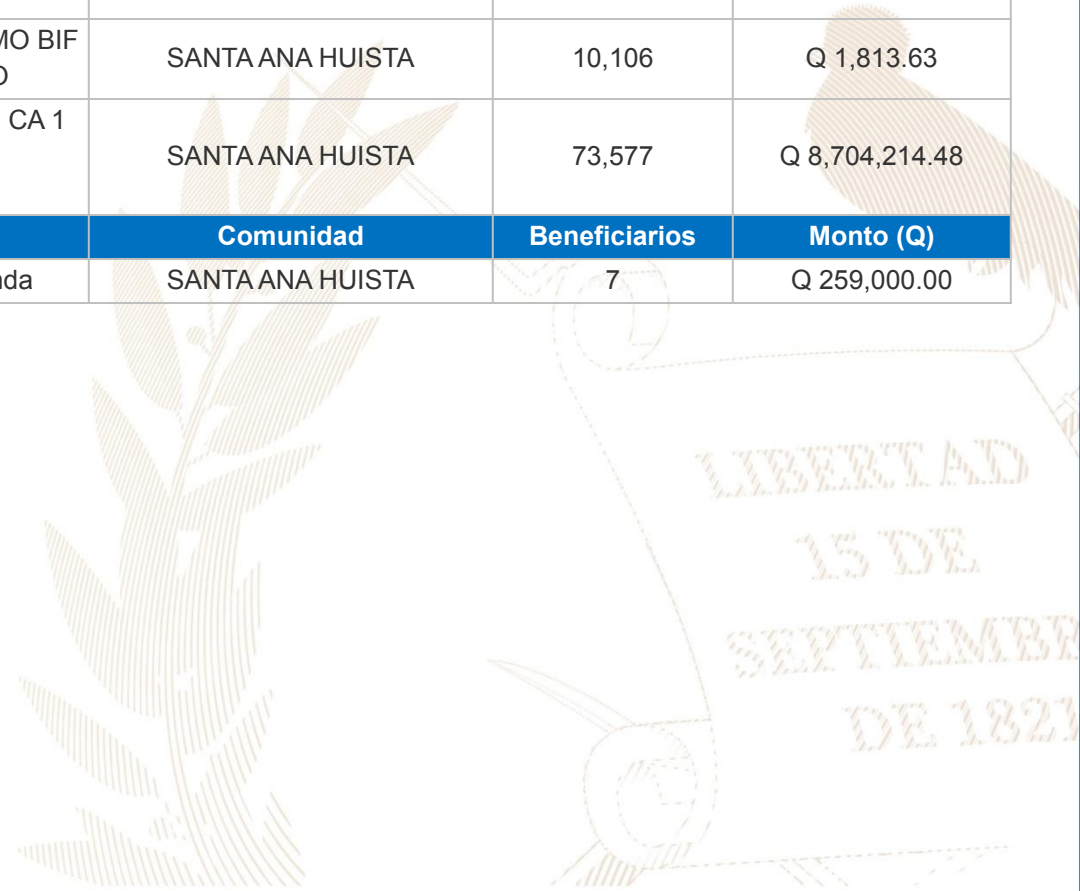

## Santa Ana Huista, Huehuetenango

Año	No.	Producto público	Comunidad	Beneficiarios	Monto (Q)
2020	1	Instrumentos ambientales públicos	Santa Ana Huista	9,413	N/A
2020	2	Instrumentos ambientales privados	Santa Ana Huista	1	N/A
2020	3	Reforestación	Cerro de Mampil, Aldea Monajil al Estadio, Aldea Monajil Cabecera Municipal, Deapensul	1,000	Q 2,950.40
2021	4	Instrumentos ambientales públicos	Santa Ana Huista	9,413	N/A
2021	5	Instrumentos ambientales privados	Santa Ana Huista	16	N/A
2021	6	Guardianes	Cabecera municipal	32	Q 2,330.40
2021	7	Reforestación	Parque Regional , Cerro Mampil	25	Q 2,950.40
2022	8	Instrumentos ambientales públicos	Santa Ana Huista	9,413	N/A

## Santa Ana Huista, Huehuetenango

Año	No.	Producto público	Comunidad	Beneficiarios	Monto (Q)
2022	9	Instrumentos ambientales privados	Santa Ana Huista	6	N/A
2022	10	Capacitaciones	Santa Ana Huista	32	N/A
2022	11	Jornadas de Limpieza	Casco Urbano	100	Q 1,967.80
2022	12	Reforestación	Casco Urbano	100	Q 14,752.00
2023	13	Jornada de Limpieza	Santa Ana Huista	50	Q 2,951.70
2023	14	CAPACITACIONES	Cabecera Municipal, Aldea Agua Escondida	95	N/A
2023	15	Reforestación	Cabecera Municipal, Aldea Agua Escondida	100	Q 8,851.20

## Santa Ana Huista, Huehuetenango

Año	No.	Producto público	Comunidad	Beneficiarios	Monto (Q)
2020	1	Asistencia y dotación de alimentos	N/A	36	Q 11,718.00
	2	Regulación del patrimonio productivo agropecuario	N/A	312	Q 14,303.36
2021	1	Asistencia y dotación de alimentos	N/A	1,060	Q 439,624.40
	2	Regulación del patrimonio productivo agropecuario	N/A	230	Q 16,791.07
	3	Seguro agropecuario / agrícola catastrófico	N/A	4	Q 2,169.22
2022	1	Asistencia y dotación de alimentos	N/A	200	Q 77,000.00
	2	Entrega de estipendios para el establecimiento de huertos familiares, para reactivación de unidades productivas; y para conservación de suelos y agua	N/A	181	Q 181,000.00
	3	Regulación del patrimonio productivo agropecuario	N/A	241	Q 29,513.84
	4	Seguro agropecuario / agrícola catastrófico	N/A	99	Q 53,488.51
2023	1	Entrega de estipendios para el establecimiento de huertos familiares, para reactivación de unidades productivas; y para conservación de suelos y agua	N/A	108	Q 108,000.00
	2	Regulación del patrimonio productivo agropecuario	N/A	254	Q 29,127.45
	3	Seguro agropecuario / agrícola catastrófico	N/A	153	Q 81,066.80

## Santa Ana Huista, Huehuetenango

Dirección General del Deporte y la Recreación

Año	No,	Producto público	Comunidad	Beneficiarios	Monto (Q)
2021	1	000-024 Personas beneficiadas con actividades deportivas no escolares. no federadas y de recreación	Santa Ana Huista	700	N/A
2021	2	000-030 Festivales deportivos. recreativos y otros eventos de carácter especial. realizados para promover el acceso a la actividad física y la recreación	Santa Ana Huista	N/I	N/A
2022	3	000-030 Festivales deportivos. recreativos y otros eventos de carácter especial. realizados para promover el acceso a la actividad física y la recreación	Santa Ana Huista	N/I	N/A
2023	4	11-006 Personas que reciben implementos para actividades físicas. deportivas y de recreación física en su tiempo libre	Santa Ana Huista	962	N/A

Dirección General de las Artes

Año	No,	Producto público	Comunidad	Beneficiarios	Monto (Q)
2020	1	Orquesta Juvenil de Santa Ana Huista Huehuetenango	Santa Ana Huista	38	Q33,300.00
2020	2	Escuela Nacional de Marimba de Santa Ana Huista	Santa Ana Huista	44	Q341,910.00
2021	3	Orquesta Juvenil de Santa Ana Huista Huehuetenango	Santa Ana Huista	29	Q36,000.00
2021	4	Escuela Nacional de Marimba de Santa Ana Huista	Santa Ana Huista	41	Q291,960.00
2021	5	Artistas apoyados en la Iniciativa Apoyarte 2021	Santa Ana Huista	1	Q3,000.00
2022	6	Escuela Nacional de Marimba de Santa Ana Huista	Santa Ana Huista	75	Q304,410.00
2023	7	Escuela Nacional de Marimba de Santa Ana Huista	Santa Ana Huista	65	Q288,810.00



## Santa Ana Huista, Huehuetenango

### Logros 2020 - 2023

No.	Producto público	Comunidad	Beneficiarios	Monto (Q)
1	RECATEGORIZACIÓN DE CENTRO DE SALUD A CAP. -RECATEGORIZACIÓN-	SANTA ANA HUISTA	10,687	N/I

### Acciones Pendientes

No.	Producto público	Comunidad	Beneficiarios	Monto (Q)
1	PUESTO DE SALUD MODULAR ALDEA OJO DE AGUA LA MONTAÑA	ALDEA OJO DE AGUA LA MONTAÑA	10,687	Q 1,300,000.00

## Santa Ana Huista, Huehuetenango

No.	Producto público	Comunidad	Beneficiarios	Monto (Q)
1	Patrullajes policiales a pie	Santa Ana Huista	10,910 personas	Q 59,787.67
2	Patrullajes policiales en vehículos	Santa Ana Huista	10,910 personas	Q 24,251.57
3	Patrullajes policiales en motocicletas	Santa Ana Huista	10,910 personas	Q 9,072.13
4	Patrullajes policiales en bicicletas	Santa Ana Huista	10,910 personas	Q 330.25
5	Atención a personas agredidas	Santa Ana Huista	10,910 personas	Q 67,140.32
6	Patrullajes policiales	Santa Ana Huista	10,910 personas	Q 79,847.47
7	Operativos policiales	Santa Ana Huista	10,910 personas	Q 78,883.48
8	Patrullajes policiales en mercados	Santa Ana Huista	10,910 personas	Q 11,077.54
9	Patrullajes policiales en protección a la naturaleza	Santa Ana Huista	10,910 personas	Q 11,014.34
10	Operativos policiales en protección a la naturaleza	Santa Ana Huista	10,910 personas	Q 1,669.57

## Santa Ana Huista, Huehuetenango

No.	Producto público	Comunidad	Beneficiarios	Monto (Q)
11	Seguridad a personalidades, edificios y entidades	Santa Ana Huista	10,910 personas	Q 15,023.59
12	Servicios policiales para mantener y resguardar el orden público	Santa Ana Huista	10,910 personas	Q 15,720.59
13	Operativos policiales especializados para el control de homicidios	Santa Ana Huista	10,910 personas	Q 78,636.93
14	Patrullajes policiales motorizados en áreas focalizadas para la reducción de homicidios	Santa Ana Huista	10,910 personas	Q 37,553.52
15	Atención a mujeres víctimas de violencia con asesoría y acompañamiento policial	Santa Ana Huista	10,910 personas	Q 46.19
16	Asesoría y acompañamiento policial a mujeres víctimas de violencia	Santa Ana Huista	10,910 personas	Q 6,198.01
17	Operativos policiales para el control del expendio y consumo de bebidas alcohólicas, fermentadas o destiladas	Santa Ana Huista	10,910 personas	Q 1,251.39
18	Puestos policiales fijos para la prevención de extorsiones	Santa Ana Huista	10,910 personas	Q 58.58
19	Atención de denuncias recibidas por extorsión	Santa Ana Huista	10,910 personas	Q 61.91

## Santa Ana Huista, Huehuetenango

No.	Producto público	Comunidad	Beneficiarios	Monto (Q)
1	Operaciones Terrestres*	Santa Ana Huista	1,454,019	Q85,918,084.08
2	Acciones de Prevención, contención y respuesta ante Covid-19*	Santa Ana Huista	41,183	Q9,624,148.45
3	Operaciones Terrestres*	Santa Ana Huista	1,454,019	Q 64,894,320.00
4	Acciones de Prevención, contención y respuesta ante Covid-19*	Santa Ana Huista	41,183	Q 4,066,158.66
5	Apoyo a reforestación	Santa Ana Huista	10,910	Q18,450.00
6	Apoyo a reforestación	Santa Ana Huista	23,483	Q 18,450.00

\*Datos a nivel departamental

## Santa Ana Huista, Huehuetenango

No.	Producto público	Comunidad	Beneficiarios	Monto (Q)
1	Como parte de la estrategia de comunicación para el cambio social y de comportamiento se llevó a cabo el proceso de fortalecimiento en conocimientos de prácticas de higiene personal y dentro del hogar en la comunidad de Agua Zarca, Santa Ana Huista en donde se realizó monitoreo comunitario.			N/A
2	A través de la coordinación y articulación con la Comisión Municipal de Seguridad Alimentaria y Nutricional-COMUSAN- y en cumplimiento de la Estrategia de la Gran Cruzada Nacional por la Nutrición se realizan monitoreos integrales a casos de niños con desnutrición aguda , brindando consejería en temas de SAN y ventana de los mil días para la prevención de la desnutrición aguda y crónica	No aplica	11,000	N/A
3	Atención a grupo de mujeres embarazadas de las diferentes comunidades del municipio de Santa Ana Huista fortaleciendo los conocimientos sobre el beneficio de las 10 acciones de la ventana de los mil días con el objetivo de dar seguimiento a la línea de comunicación para el cambio social y de comportamiento de la Gran Cruzada Nacional por la nutrición y Proyecto Crecer Sano.			N/A

## Santa Ana Huista, Huehuetenango

No.	Producto público	Comunidad	Beneficiarios	Monto (Q)
4	En coordinación con el equipo técnico que integra la Delegación Departamental de Huehuetenango, se abrieron 22 dependencias municipales de seguridad alimentaria y nutricional, con el objetivo de contar con un vínculo entre las autoridades municipales y la población en general para darle seguimiento al tema de seguridad alimentaria y nutricional.	Delegado Departamental	1,171,000 *	N/A
5	Con el objetivo de velar por el buen funcionamiento de la Comisión Departamental de Seguridad Alimentaria y Nutricional se logró ante el pleno del concejo departamental de desarrollo que dicha comisión sea de carácter permanente y así garantizar el derecho a la seguridad alimentaria y nutricional a la población en general, especialmente la más vulnerable, así mismo cuenta con una estructura organizativa para garantizar las acciones y funciones de cada una de las instituciones que integran dicha comisión.	Delegado Departamental	1,171,000 *	N/A
6	Con el objetivo de reducir la cantidad de casos con desnutrición aguda a nivel departamental y garantizar las acciones, programas y proyectos de seguridad alimentaria y nutricional para la recuperación nutricional de los menores reportados, se logró establecer 33 mesas técnicas municipales de atención a la desnutrición aguda en el departamento de Huehuetenango.	Delegado Departamental	1,171,000 *	N/A
7	Como parte de los pasos escalonados de la Gobernanza en Seguridad Alimentaria y Nutricional se promovió, apoyo y realizó el Plan Municipal para la ejecución presupuestaria de Q11,000,000.00 en el marco del cumplimiento de lo establecido dentro de la Política Pública Municipal en Seguridad Alimentaria y Nutricional.	Monitor intermunicipal	1,171,000 *	N/A

## Santa Ana Huista, Huehuetenango

No.	Producto público	Comunidad	Beneficiarios	Monto (Q)
8	Como parte del diseño y validación de herramientas o procedimientos técnicos que permitan el monitoreo y valoración de intervenciones de Seguridad Alimentaria y Nutricional se coordinó y articuló con integrantes de la Mesa Técnica Departamental en Atención a la Desnutrición Aguda la elaboración de manual de funciones con el objetivo de contar con una herramienta a nivel departamental y municipal que permita facilitar el proceso de planificación, ejecución, monitoreo y evaluación de programas, planes y proyectos, que apaleen la problemática de la desnutrición aguda, reducir los índices y evitar muertes por desnutrición aguda, coordinar y articular acciones que promuevan la SAN en el ámbito económico, social, étnico, cultural, de salud y político, formulando, ejecutando, monitoreando y evaluando estrategias operativas integrales que permitan enfrentar el riesgo a la Inseguridad Alimentaria y Nutricional de la población más vulnerable.	Monitor intermunicipal	1,171,000 *	N/A



## Santa Ana Huista, Huehuetenango

No.	Producto público	Comunidad	Beneficiarios	Monto (Q)
9	<p>En el marco de la gestión de apoyo para casos referidos y contra referidos con diagnóstico Desnutrición Aguda de los treinta y tres municipios que conforman el departamento de Huehuetenango se realizó la coordinación y articulación con Gobernación Departamental, Municipalidades, integrantes de la Comisión Departamental y Municipales de Seguridad Alimentaria y Nutricional, cooperación internacional para la gestión de Q755,490.00 para la realización de estudios, análisis, compra de medicamentos e insumos de primera necesidad para los casos en internamiento en el Hospital Regional Jorge Vides Molina del Departamento de Huehuetenango, así como la incidencia con Gobernador Departamental para la presentación de proyecto a nivel de CODEDE de la compra y entrega de Tomógrafo, Electrocardiograma y mamógrafo en dicho centro asistencial.</p>	Monitor intermunicipal	1,171,000 *	N/A
10	<p>Apertura en coordinación con Municipalidad de 2 Oficinas Municipales de agua saneamiento y Seguridad Alimentaria y Nutricional. En donde en el municipio de Todos Santos a través de coordinación de SESAN liderando el cambio de comportamiento se redujeron EDAS e IRAS a través del beneficio de agua segura beneficiando a más de 9,000 personas.</p>			N/A



## Santa Ana Huista, Huehuetenango

No.	Producto público	Comunidad	Beneficiarios	Monto (Q)
11	Gestión y liderazgo que dio como fruto presupuesto municipal de Q 250,000.00 para acciones en pro de la SAN desde hace más de 4 años incluso convenios con cooperación. Segundo lugar en ranking departamental en agua y saneamiento ranking realizado por SEGEPLAN.	Monitor intermunicipal	1,171,000 *	N/A
12	Banco de formula nutricional para lo cual se cuenta con Q100,000.00 para la prevención de la desnutrición aguda, beneficiando a más de 500 niños con bajo peso, bajo peso severo y 150 embarazadas con bajo peso, bajo peso severo por año.			N/A

\*La cantidad de beneficiarios corresponden a nivel departamental.



## Santa Ana Huista, Huehuetenango

### Inversiones de Consejos de Desarrollo Departamental

Ejercicio fiscal 2020

No.	SNIP	Producto público	Comunidad	Beneficiarios	Monto (Q)
1	242568	ESCUELA PRIMARIA	CABECERA MUNICIPAL	500	Q 2,356,776.20
2	224047	ESCUELA PRIMARIA	ALDEA CUATRO CAMINOS	60	Q 33,144.00
3	237221	ESCUELA PRIMARIA	ALDEA MONAJIL	90	Q 57,904.00
4	244352	AGUA POTABLE	ALDEA OJO DE AGUA	500	Q 882,448.80
5	224079	AGUA POTABLE	ALDEA TABACALAA	125	Q 22,788.00
			<b>TOTAL</b>	<b>1,275</b>	<b>Q 3,353,061.00</b>

Ejercicio fiscal 2021

No.	SNIP	Producto público	Comunidad	Beneficiarios	Monto (Q)
1	263593	DRENAJES	CABECERA MUNICIPAL	2,925	Q 2,353,009.07
2	244352	AGUA POTABLE	ALDEA OJO DE AGUA	2,300	Q 882,448.80
3	242568	ESCUELA PRIMARIA	SANTA ANA HUIST	239	Q 117,603.13
			<b>TOTAL</b>	<b>5,464</b>	<b>Q3,353,061.00</b>

## Santa Ana Huista, Huehuetenango

Ejercicio fiscal 2022

No.	SNIP	Producto público	Comunidad	Beneficiarios	Monto (Q)
1	294294	ESCUELA PRIMARIA	ALDEA TERRERO	345	Q 635,397.45
2	294295	ESCUELA PRIMARIA	ALDEA TABACAL	298	Q 635,390.00
3	294296	ESCUELA PRIMARIA	ALDEA BELEN COYOLAR	301	Q 635,390.00
4	244352	AGUA POTABLE	ALDEA OJO DE AGUA	1,200	Q 882,448.80
5	263593	DRENAJES	CABECERA MUNICIPAL,	1,400	Q 841,200.75
			<b>TOTAL</b>	<b>3,544</b>	<b>Q 3,629,827.00</b>

## Santa Ana Huista, Huehuetenango

Ejercicio fiscal 2023

No.	SNIP	Producto público	Comunidad	Beneficiarios	Monto (Q)
1	296472	ESCUELA PRIMARIA	CANTON REFORMA	320	Q 2,658,764.95
2	244352	AGUA POTABLE	ALDEA OJO DE AGUA	1,200	Q 882,448.80
3	294294	ESCUELA PRIMARIA	ALDEA TERRERO	298	Q 63,539.75
4	294295	ESCUELA PRIMARIA	ALDEA TABACAL,	300	Q 44,477.30
5	294296	ESCUELA PRIMARIA	ALDEA BELEN COYOLAR	321	Q 50,831.20
			<b>TOTAL</b>	<b>2,439</b>	<b>Q3,700,062.00</b>

Ejercicio fiscal 2024

No.	SNIP	Producto público	Comunidad	Beneficiarios	Monto (Q)
1	314891	ALCANTARILLADO SANITARIO	CANTÓN INDEPENDENCIA Y CANTÓN REFORMA	2,800	Q 4,293,263.00
			<b>TOTAL</b>	<b>2,800</b>	<b>Q4,293,263.00</b>

## Santa Ana Huista, Huehuetenango

Año	No.	Producto público	Comunidad	Beneficiarios	Monto (Q)
2020 - 2022	1	PERSONAS BENEFICIADAS CON CAPACITACIÓN NO CERTIFICABLE	SANTA ANA HUISTA	32	N/A



## Santa Ana Huista, Huehuetenango

Año	No.	Producto público	Comunidad	Beneficiarios	Monto (Q)
2022	1	Asistencia técnica "Política Municipal para el Mejoramiento de la Generación y Recaudación de Ingresos Propios"	Santa Ana Huista	Gobierno municipal	Q9,000.00



## Santa Ana Huista, Huehuetenango

Año	No,	Producto público	Comunidad	Beneficiarios	Monto (Q)
2020	1	Capacitación en Gestión Municipal a autoridades. funcionarios y empleados municipales	Área Urbana	2.062 personas	Q 544,003.18
	2	Capacitación en gestión social a empleados municipales y sociedad civil urbana organizada	Área Urbana	1.813 personas	Q 715,024.39
	3	Capacitación en temas de administración. finanzas y en elaboración de instrumentos dirigida a autoridades. funcionarios y empleados municipales	Área Urbana	231 personas	Q 878,075.56
2021	1	Capacitación en Gestión Municipal a autoridades. funcionarios y empleados municipales	Área Urbana	3.884 personas	Q 592,142.96
	2	Capacitación en gestión social a empleados municipales y sociedad civil urbana organizada	Área Urbana	2.381 personas	Q 771,469.21
	3	Capacitación en temas de administración. finanzas y en elaboración de instrumentos dirigida a autoridades. funcionarios y empleados municipales	Área Urbana	1.034 personas	Q 776,018.27

**\*Nota: Cifras a nivel nacional**

## Santa Ana Huista, Huehuetenango

Año	No,	Producto público	Comunidad	Beneficiarios	Monto (Q)
2022	1	Capacitación en Gestión Municipal a autoridades. funcionarios y empleados municipales	Área Urbana	4.389 personas	Q 588,997.74
	2	Capacitación en gestión social a empleados municipales y sociedad civil urbana organizada	Área Urbana	2.803 personas	Q 805,028.26
	3	Capacitación en temas de administración. finanzas y en elaboración de instrumentos dirigida a autoridades. funcionarios y empleados municipales	Área Urbana	231 personas	Q 785,660.88
2023	1	Capacitación en Gestión Municipal a autoridades. funcionarios y empleados municipales	Área Urbana	2.126 personas	Q 374,429.3
	2	Capacitación en gestión social a empleados municipales y sociedad civil urbana organizada	Área Urbana	1.818 personas	Q 512,970.23
	3	Capacitación en temas de administración. finanzas y en elaboración de instrumentos dirigida a autoridades. funcionarios y empleados municipales	Área Urbana	109 personas	Q 474,689.8

**\*Nota: Cifras a nivel nacional**



## Santa Ana Huista, Huehuetenango

Año	No.	Producto público	Comunidad	Hect. Afec.	Beneficiarios	Monto (Q)	
2022	1	Incendios Forestales y No Forestales Atendidos	Cerro Mampil	22	N/A	Q 9,330,624.02	**
2023	1	Incendios Forestales y No Forestales Atendidos	Cerro Mampil	9	N/A	Q 5,607,818.70	**

\*\* **NOTA:** El monto consignado representa lo ejecutado en forma global para el ejercicio fiscal indicado

**Alejandro Eduardo Giammattei Falla**  
**Señor Presidente de la República**

---

**Secretaría de Coordinación  
Ejecutiva de la Presidencia**

Álvaro Leonel Díaz Velásquez  
Secretario de Coordinación Ejecutiva

Danilo José Soto Castañeda  
Subsecretario de Coordinación Ejecutiva

Victor Hugo Paiz Gómez  
Subsecretario para la Descentralización

Leonel Eduardo Girón Véliz  
Director del Sistema de Consejos de Desarrollo

Luis Eduardo Orozco Orellana  
Director General para la Descentralización

Jonathan Arnulfo Del Cid López  
Director de Informática

Jesús Felipe Polanco Tello  
Director Técnico de Operaciones

Luis Alfonso Rodas Guzmán  
Director de Planificación

Jennifer Cristina García Marroquín  
Directora de Comunicación social

Luz Azucena Mendoza Cajbón  
Directora Administrativa Financiera

María José Sánchez Mejía  
Directora de Asesoría Jurídica

Alberto Emmanuel Soto de León  
Director de Auditoría Interna

Isis Ana Graciela Serrano Lemus  
Asesoría Técnica

Saúl Nehemias Obando Mejía  
Dirección Técnica de Operaciones

David Roberto Barrera Valenzuela  
Dirección Técnica de Operaciones

**Autorizado**

---

Alejandro Eduardo Giammattei Falla  
Señor Presidente de la República

Álvaro Leonel Díaz Velásquez  
Secretario de Coordinación Ejecutiva de la Presidencia

**Elaborado**

---

Despacho  
Secretaría de Coordinación Ejecutiva de la Presidencia

Subsecretaría de Coordinación Ejecutiva  
Secretaría de Coordinación Ejecutiva de la Presidencia

**Revisado**

---

Dirección del Sistema de Consejos de Desarrollo  
Dirección Técnica de Operaciones  
Dirección de Descentralización

**Diseño y diagramación**

---

Dirección de Comunicación Social

**340** municipios  
**fuertes,**  
**hacen un Estado fuerte!**

ACCESO A INFORMACIÓN DIGITAL



<https://scep.gob.gt/carta-de-navegacion-municipal/>