



# Carta de navegación Municipal

## MUNICIPALIDAD DE SANARATE, EL PROGRESO



GOBIERNO de GUATEMALA  
DR. ALEJANDRO GIANMATTEI

MINISTERIO DE SERVICIOS PÚBLICOS



GOBIERNO de GUATEMALA  
DR. ALEJANDRO GIANMATTEI

MINISTERIO DE TRABAJO Y PREVISIÓN SOCIAL



GOBIERNO de GUATEMALA  
DR. ALEJANDRO GIANMATTEI

MINISTERIO DE CULTURA Y DEPORTE



GOBIERNO de GUATEMALA  
DR. ALEJANDRO GIANMATTEI

MINISTERIO DE AMBIENTE Y RECURSOS NATURALES



GOBIERNO de GUATEMALA  
DR. ALEJANDRO GIANMATTEI

MINISTERIO DE SALUD PÚBLICA Y ASISTENCIA SOCIAL



GOBIERNO de GUATEMALA  
DR. ALEJANDRO GIANMATTEI

MINISTERIO DE AGRICULTURA, GANADERÍA Y ALIMENTACIÓN



GOBIERNO de GUATEMALA  
DR. ALEJANDRO GIANMATTEI

MINISTERIO DE COOPERACIÓN



GOBIERNO de GUATEMALA  
DR. ALEJANDRO GIANMATTEI

MINISTERIO DE EDUCACIÓN



GOBIERNO de GUATEMALA  
DR. ALEJANDRO GIANMATTEI

SECRETARÍA DE SEGURIDAD ALIMENTARIA Y NUTRICIONAL DE LA PRESIDENCIA DE LA REPÚBLICA



GOBIERNO de GUATEMALA  
DR. ALEJANDRO GIANMATTEI

SECRETARÍA PRESIDENCIAL DE LA VELOCIDAD



GOBIERNO de GUATEMALA  
DR. ALEJANDRO GIANMATTEI

COMISIÓN PRESIDENCIAL DE ASUNTOS MUNICIPALES



Instituto Guatemalteco de Turismo



Secretaría de Economía y Finanzas



## Estimados Alcaldes y Alcaldesas:

Me dirijo a ustedes con un mensaje de profundo compromiso y gratitud en este importante momento de transición de gobierno. Como Presidente de la República de Guatemala, identificado plenamente con el municipalismo y la necesidad de fortalecer el poder local, es mi deber informarles sobre los alcances y resultados a nivel local y nacional, y cómo orientar de mejor manera los retos del desarrollo en las 340 municipalidades del país.

En este sentido, deseo resaltar el análisis exhaustivo realizado por la Secretaría de Coordinación Ejecutiva de la Presidencia, los Ministerios y demás instituciones que reportan los logros alcanzados a nivel sectorial y del Sistema de Consejos de Desarrollo, así como las brechas que se deben superar. Los datos recopilados en este análisis, proporcionan una base sólida para la toma inteligente y oportuna de decisiones en cada municipalidad, por lo que se ilustran las prioridades de su municipio, así como las transferencias financieras que el Organismo Ejecutivo traslada de manera efectiva y oportuna a todas las municipalidades del país, lo que ha permitido ir cerrando brechas y asegurar un futuro más próspero.

El Sistema de Consejos de Desarrollo ha sido una herramienta fundamental para fomentar la participación ciudadana y garantizar que las necesidades de nuestras comunidades sean atendidas de manera adecuada. Gracias al esfuerzo conjunto entre el Gobierno central y las

municipalidades, se han logrado avances notables en el desarrollo local y en la mejora de la calidad de vida de nuestros ciudadanos, fortaleciendo así el municipalismo.

Es importante reconocer que aún existen retos por alcanzar. Estos retos y brechas demandan como país, redoblar esfuerzos y a trabajar de la mano para superar las adversidades. Con la información proporcionada por el Gobierno central en este documento, estamos en una posición sólida para tomar decisiones informadas que nos permitan avanzar hacia una Guatemala con más desarrollo. Hacer gobierno implica recordar que el verdadero poder radica en la unidad, complementariedad y colaboración, por lo que trabajar en conjunto para beneficio de las comunidades, asegura construir una Guatemala más fuerte, más unida y más próspera.

**"Que Dios bendiga Guatemala".  
Con gratitud y compromiso,**

**Dr. Alejandro Giammattei  
Presidente de la República**

LIBERTAD  
15 DE  
SEPTIEMBRE  
DE 1821



## Eficiencia en aportes a Consejos de Desarrollo Departamental, El Progreso 2020 - 2023

No.	Municipio	Porcentaje de ejecución 2020	Porcentaje de ejecución 2021	Porcentaje de ejecución 2022	Porcentaje de ejecución 2023	Porcentaje de ejecución 2020 - 2023
1	San Antonio La Paz	86%	100%	100%	92%	95%
2	Sansare	100%	100%	98%	83%	94%
3	San Cristóbal Acasaguastlán	99%	100%	100%	66%	91%
4	Sanarate	100%	92%	100%	73%	90%
5	San Agustín Acasaguastlán	100%	100%	99%	63%	88%
6	El Jícaro	99%	100%	100%	60%	88%
7	Morazán	100%	98%	100%	60%	87%
8	Guastatoya	54%	100%	100%	70%	80%

\*Información al mes de agosto 2023.

LIBERTAD  
15 DE  
SEPTIEMBRE  
DE 1821

## Sanarate, El Progreso

### Asignación IVA-PAZ CODEDE

Al mes de agosto 2023

Ejercicio Fiscal	Monto Aprobado	Saldo de Arrastre (Ejercicio fiscal anterior)	Monto Real	Monto Desembolsado	Saldo de Arrastre (Ejercicio fiscal actual)	Porcentaje de Ejecución
2020	Q9.050.176,00	-Q24.497,50	Q9.025.678,50	Q9.050.176,00	Q0,00	100%
2021	Q9.050.176,00	Q0,00	Q9.050.176,00	Q8.340.446,00	Q709.730,00	92%
2022	Q9.785.381,00	-Q709.730,00	Q9.075.651,00	Q9.785.381,00	Q0,00	100%
2023	Q12.406.572,00	Q0,00	Q12.406.572,00	Q9.039.009,59	Q3.367.562,41	73%
<b>Total</b>	<b>Q40.292.305,00</b>	<b>-Q734.227,50</b>	<b>Q39.558.077,50</b>	<b>Q36.215.012,59</b>	<b>Q4.077.292,41</b>	<b>90%</b>

1

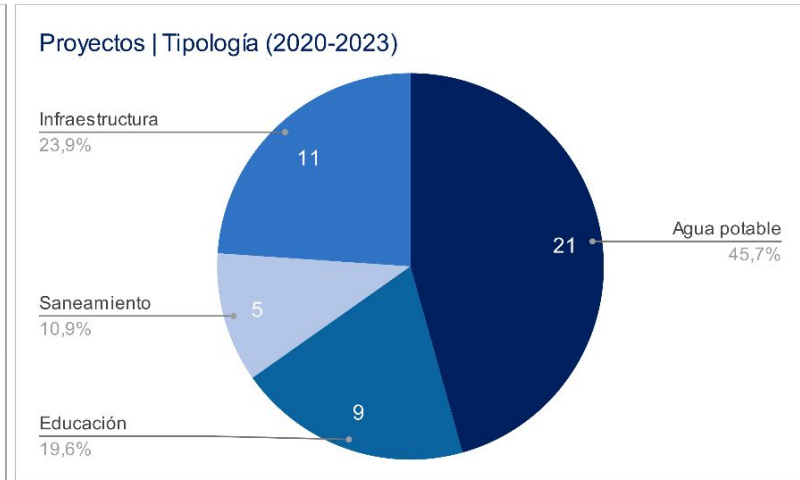
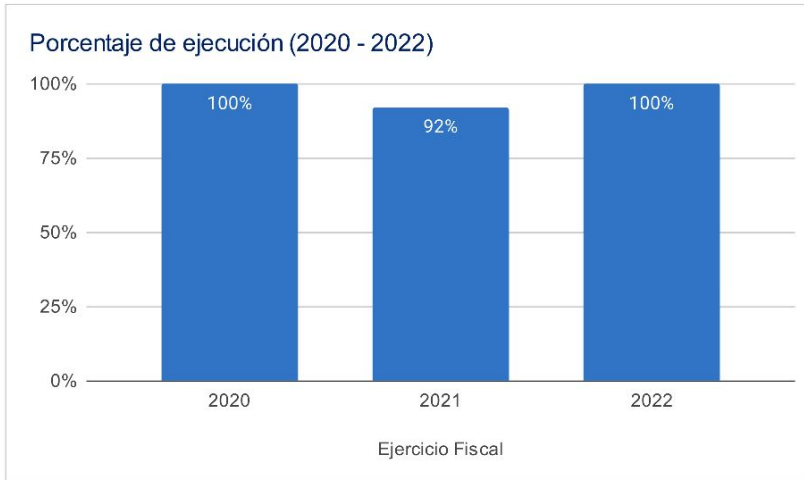

### Asignaciones y Transferencias al Municipio

Ejercicio Fiscal	Asignación Constitucional	Asignación IVA-PAZ Municipalidades	Asignación Vehículos	Petróleo	Asignación IVA-PAZ CODEDE	Total
2020	Q 11,037,407.16	Q 13,719,424.78	Q 1,541,306.85	Q 421,341.22	Q9.050.176,00	<b>Q 35,769,656.01</b>
2021	Q 10,074,147.19	Q 12,522,098.95	Q 1,406,793.45	Q 385,648.16	Q9.050.176,00	<b>Q 33,438,863.75</b>
2022	Q 11,633,205.66	Q 13,742,791.28	Q 1,332,385.79	Q 440,472.26	Q9.785.381,00	<b>Q 36,934,235.99</b>
2023	Q 14,697,621.14	Q 17,343,496.51	Q 1,534,297.88	Q 509,704.61	Q12.406.572,00	<b>Q 46,491,692.14</b>
<b>Total</b>	<b>Q 47,442,381.15</b>	<b>Q 57,327,811.52</b>	<b>Q 5,814,783.97</b>	<b>Q 1,757,166.25</b>	<b>Q40.292.305,00</b>	<b>Q 152,634,447.89</b>

1

Total asignado al municipio: **Q 152,634,447.89**



## Necesidades Municipales Sanarate, El Progreso

Área prioritaria	Brecha %	Necesidades					
<b>Educación</b>							
PAIN (Programa de atención integral al niño y niña)	98%	En este nivel existe	5164	niños que necesitan atención educativa.			
Preprimaria	27%	Se recomienda contemplar	22	aulas y docentes para cubrir a	652	niños.	
Primaria	0%	No existe brecha educativa en este nivel.					
Básico	7%	Se recomienda contemplar	5	aulas y docentes para cubrir a	158	niños.	
Diversificado	59%	Se recomienda contemplar	52	aulas y docentes para cubrir a	1562	niños.	

<b>Salud y agua potable</b>							
Porcentaje desnutrición aguda	1,3%	Se registró	56	casos de niños menores de 5 años con desnutrición aguda en el municipio.			
Porcentaje desnutrición crónica	11%	Se registró	486	casos de niños menores de 5 años con desnutrición crónica en el municipio.			
Establecimientos de salud	0%	Considerando que el centro de salud tiene capacidad para atender hasta a 20,000 personas y el puesto de salud a 5,000 personas, se determina que no existe brecha de establecimientos de salud, la población tiene acceso a establecimientos de salud.					
Enfermedades causadas por alimentos y agua	4%	Se registró	1647	casos de enfermedades transmitidas por alimentos o agua contaminada.			
Red domiciliar de agua potable	11%	Se necesita cubrir el acceso a red domiciliar de agua potable de	1136	viviendas.			

<b>Saneamiento</b>							
Manejo de desechos	46%	4563 viviendas requieren de un sistema adecuado de manejo de desechos sólidos o tren de aseo.					
Acceso a servicio sanitario	21%	2133 viviendas requieren de acceso a un servicio sanitario adecuado.					
Acceso a sistema de drenajes	52%	5143 viviendas requieren acceso a sistema de drenajes.					

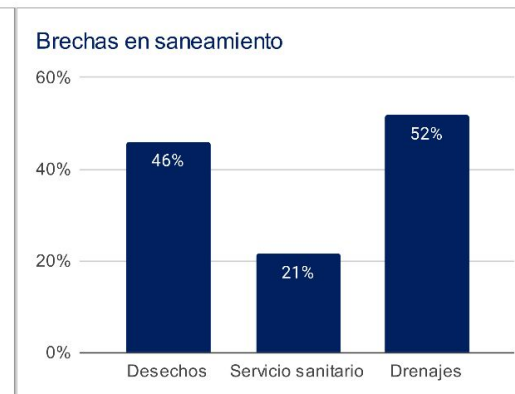
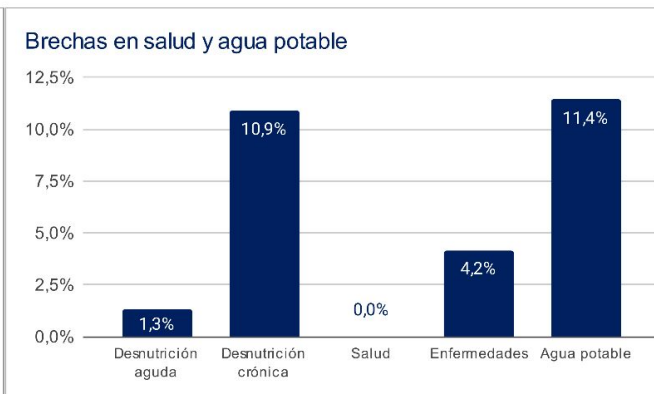
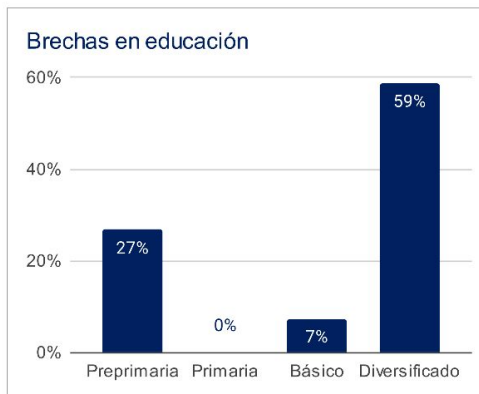

1 Asignaciones y Transferencias a Municipalidades. Dirección Financiera, MINFIN (2023)

3 Morbilidad por desnutrición crónica y aguda en menores de 5 años. SIGSA - MSPAS (2022).

Morbilidad por enfermedades relacionadas a enfermedades transmitidas por alimentos y/o agua (ETAS's). SIGSA - MSPAS (2022).  
Establecimientos de salud a nivel nacional. MSPAS (2023).

2 Datos poblacionales del Censo 2018. INE (2018).  
Cobertura educativa. MINEDUC (2023).

4 Datos poblacionales y de vivienda. Censo 2018. INE (2018).

Departamento: El Progreso (1) ▾

Municipio: Sanarate (1) ▾

Año ▾	Aporte Consejos	Constitucional	IVA-Paz Municipalidades	Vehículos	Petróleo	Total
2024	14.353.468,00	14.697.621,14	17.343.496,51	1.534.297,88	509.704,61	48.438.588,14
2025	15.118.048,60	16.011.171,03	18.555.123,91	1.503.862,32	543.609,14	51.731.815,00
2026	16.514.346,60	17.205.561,22	19.762.078,01	1.515.210,97	573.687,46	55.570.884,27
2027	17.910.644,60	18.399.951,41	20.969.032,12	1.526.559,62	603.765,79	59.409.953,53
<b>Total</b>	<b>63.896.507,80</b>	<b>66.314.304,80</b>	<b>76.629.730,55</b>	<b>6.079.930,79</b>	<b>2.230.767,00</b>	<b>215.151.240,94</b>

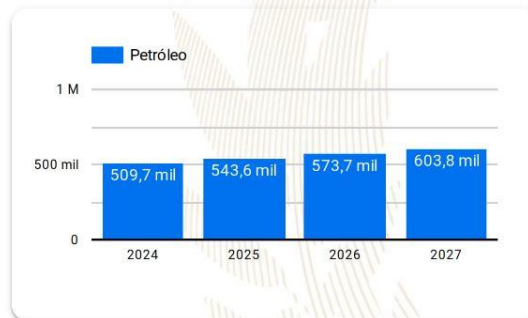
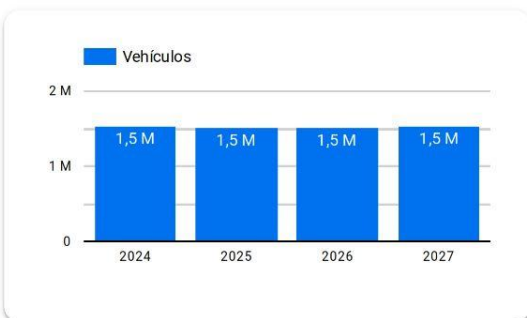
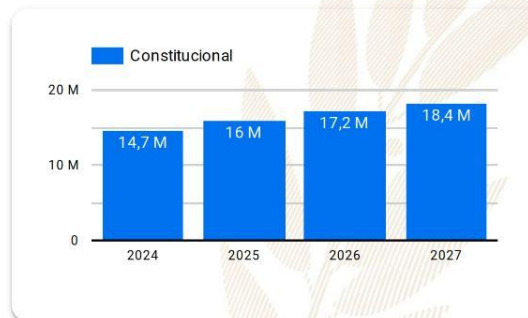
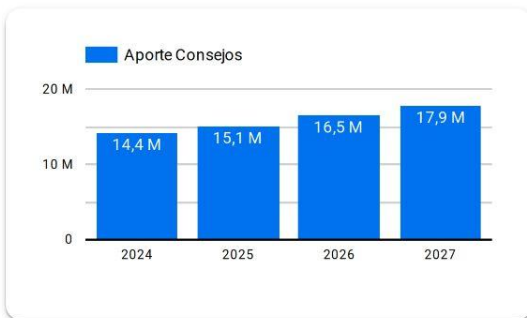

**Año 2024:** Presupuesto sujeto a aprobación por el Congreso de la República de Guatemala.

**Años 2025-2027:** Proyección elaborada en base a presupuestos aprobados para los años 2020 a 2024.



# Resumen de **giras** **presidenciales**

Giras Presidenciales es un modelo de seguimiento programático presidencial y de administración pública introducido en Guatemala en 2021, con el propósito de establecer mayor cercanía entre el gobierno central y los poderes locales. Estas giras permitieron la coordinación interinstitucional entre la Secretaría Privada de la Presidencia, la Secretaría de Coordinación Ejecutiva de la Presidencia y el gabinete de gobierno, con el liderazgo del Presidente de la República. La aceptación por parte de los alcaldes fue notable, con altos porcentajes de asistencia a las giras.

El enfoque municipalista del modelo promovió el acercamiento entre los poderes locales y el gobierno central, mediante mesas de discusión que abordaron temas de importancia municipal y agilizaron los procesos para satisfacer demandas y necesidades locales. Se presentaron propuestas prácticas para encontrar soluciones a través del seguimiento programático.

## MODALIDADES

Las giras presidenciales se adaptaron a distintas modalidades, presenciales en cabeceras departamentales y en el Palacio Nacional, incluyendo reuniones virtuales durante la pandemia de COVID-19, demostrando la capacidad de adaptación y la importancia de utilizar recursos tecnológicos para garantizar la continuidad de la gestión pública.

## SEGUIMIENTO

La documentación y el seguimiento de acciones derivadas de los proyectos y programas de desarrollo fueron sistematizados, esto fue logrado a través de la Secretaría de Coordinación Ejecutiva de la Presidencia y la Secretaría Privada de la Presidencia, con equipos dedicados a mantener actualizada la Matriz de Seguimiento a Compromisos Presidenciales y Solicitudes Municipales en las Mesas de Trabajo.

## RESULTADO

Las giras presidenciales contribuyeron a mejorar la administración pública, fortaleciendo la confianza y la participación ciudadana en la gestión gubernamental. Además, agilizaron los procesos y redujeron los tiempos de respuesta, impulsando el desarrollo del país.



Departamento: El Progreso (1) ▾

Municipio: Sanarate (1) ▾

Los Compromisos Presidenciales y Solicitudes de Alcaldes, se adquirieron por el Señor Presidente, durante las Giras Presidenciales realizadas durante el periodo de Gobierno 2020-2023.

La Secretaría de Coordinación Ejecutiva de la Presidencia en coordinación con La Secretaría Privada de la Presidencia, realizaron el seguimiento programático de los Compromisos Presidenciales y Solicitudes de Alcaldes, en base a la actualización del avance indicado por los delegados de los diferentes Ministerios y Secretarías responsables.

## Compromisos Presidenciales

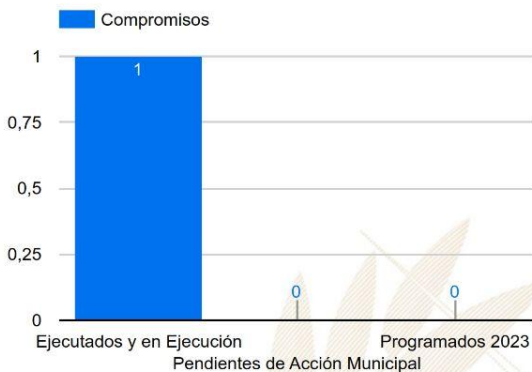

Compromisos

1

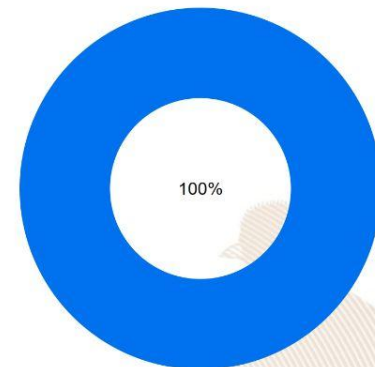

Ejecutados y en Ejecución Pendientes de Acción Municipal Programados 2023

Instituciones	Compromisos ▾	Solicitudes
1. CIV	1	1
2. INGUAT	0	1
3. MIDES	0	2
4. MINDEF	0	1
5. MICUDE	0	1
6. MSPAS	0	2
7. SCEP	0	2
8. SEGEPLAN	0	1
9. SESAN	0	1
10. MINEDUC	0	2
11. MINECO	0	1
<b>Total</b>	<b>1</b>	<b>20</b>

## Solicitudes de Alcaldes

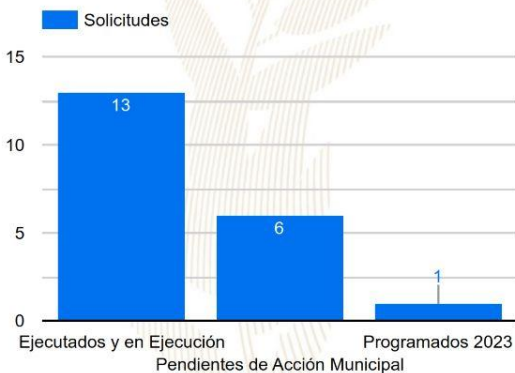

Solicitudes

20

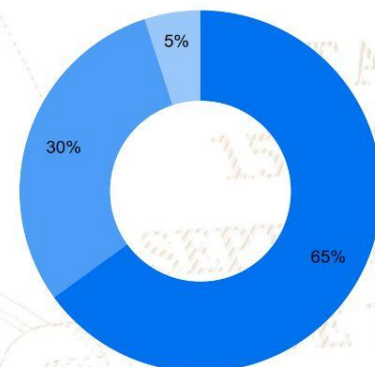

Ejecutados y en Ejecución Pendientes de Acción Municipal Programados 2023

# SIPROCODE

La SCEP, con el objetivo de modernizar y hacer más eficientes, eficaces y transparentes los procesos de planificación y ejecución de los proyectos financiados con recursos de inversión destinados al Sistema de Consejos de Desarrollo, presentó ante el Consejo Nacional de Desarrollo Urbano y Rural -CONADUR- el Sistema Electrónico para la Administración de Procesos de Proyectos de Consejos de Desarrollo para su aprobación.

### OBJETIVO

Acercar a los entes rectores y a las unidades ejecutoras, con el fin de agilizar los procesos de solicitud y emisión de avales, dictámenes técnicos u otros documentos, para la aprobación de los proyectos en las etapas de planificación y ejecución. Asimismo, sustituir las interacciones físicas por virtuales y a la vez establecer un historial de tiempo por gestión realizada entre las unidades ejecutoras y los entes rectores, también notificar en tiempo real sobre las nuevas solicitudes.

### BENEFICIOS INSTITUCIONALES

- Coordinación interinstitucional permanente.
- Disminución de la burocracia.
- Reducción de la vulnerabilidad en los procedimientos.
- Agilización de procesos.
- Reducción de tiempo en emisión de avales, dictámenes técnicos y otros documentos a 20 días hábiles.
- Disminución de costos en trámites.
- Fortalece la transparencia en los procesos.
- Monitoreo y seguimiento a través de la plataforma;
- Trámites no presenciales.
- Vista pública de información general y acceso a la misma.
- Permitir el seguimiento a los procesos y gestiones de trámites en cada una de sus etapas por parte de las instituciones involucradas.

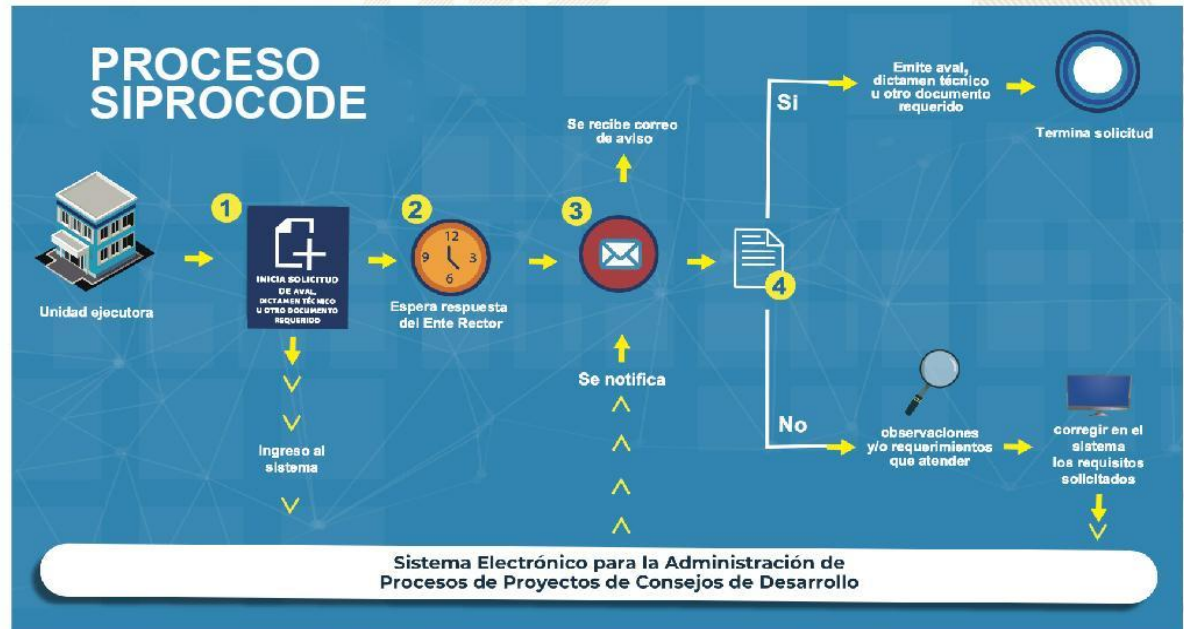



# SIPROCODE

## Avales, Dictámenes Técnicos u Otros Documentos periodo 2021 - 2023

### Avales, Dictámenes Técnicos u Otros Documentos

Municipio	SIPROCODE			CONAP			CONRED			MAGA			MICIVI			MICUDE			MINEDUC			MEM			MINGOB			MSPAS			TA	TR	TS							
	2021	2022	2023	2021	2022	2023	2021	2022	2023	2021	2022	2023	2021	2022	2023	2021	2022	2023	2021	2022	2023	2021	2022	2023	2021	2022	2023	2021	2022	2023										
	A	R	A	A	R	A	A	R	A	A	R	A	A	R	A	A	R	A	A	R	A	A	R	A	A	R	A	A	R	A				A	R					
SAN ANTONIO LA PAZ, EL PROGRESO	SI	SI	SI	-	-	-	-	-	-	1	-	-	-	-	-	-	-	-	-	-	-	-	-	-	-	-	-	-	-	-	1	-	5	-	-	15	0	15		
SANSARE, EL PROGRESO	SI	SI	SI	-	-	-	-	-	-	-	-	-	-	-	-	5	-	6	1	17	-	-	-	-	-	-	-	-	-	-	4	-	4	-	-	36	1	37		
GUASTATOYA, EL PROGRESO	SI	SI	SI	-	-	-	-	-	-	-	-	-	-	-	-	3	-	1	1	-	-	-	-	-	-	-	-	-	-	-	2	-	4	-	-	16	1	17		
SAN CRISTOBAL ACASAGUASTLAN, EL PROGRESO	SI	SI	SI	-	-	-	-	-	-	1	-	-	-	-	-	4	-	2	-	1	-	-	-	-	-	-	-	-	-	-	1	-	2	-	-	11	1	12		
EL JICARO, EL PROGRESO	SI	SI	SI	-	-	-	-	-	-	-	-	-	-	-	-	5	-	3	2	3	-	-	-	-	1	-	1	-	4	-	-	-	4	1	2	-	2	25	3	28
MORAZAN, EL PROGRESO	SI	SI	SI	-	-	-	-	-	-	-	-	-	-	-	-	3	-	2	1	1	-	-	-	-	-	-	-	-	-	-	2	1	4	1	1	20	3	23		
SAN AGUSTIN ACASAGUASTLAN, EL PROGRESO	SI	SI	SI	-	-	-	-	-	-	1	7	1	1	-	-	6	-	3	2	-	-	-	-	-	-	-	-	-	-	-	15	-	2	-	48	4	52			
SANARATE, EL PROGRESO	SI	SI	SI	-	-	-	-	-	-	-	-	-	-	-	-	6	-	5	2	6	-	-	-	-	-	-	-	1	-	-	-	-	3	1	6	2	5	32	5	37

\*La información anterior es basada en solicitudes que finalizaron el ciclo, no se muestra en las estadísticas de procesos pendientes.

- SIPROCODE inicio en junio del 2021, por lo que algunas municipalidades solicitaron sus avales por la vía tradicional.
- A: Solicitudes Aprobadas.
- R: Solicitudes Rechazadas.
- TA: Total Solicitudes Aprobadas.
- TR: Total Solicitudes Rechazadas.
- TS: Total Solicitudes.

Para mayor información, escanea o haz click en el código QR:



LIBERTAD  
15 DE  
SEPTIEMBRE  
DE 1821



La SCEP coordina con diferentes instituciones del Estado y sector privado, para acercar los servicios públicos de forma temporal en alianza con municipalidades y gobernaciones departamentales, estimulando de esa manera el proceso de desconcentración de las instituciones del Estado.

SCEP realizó acciones de coordinación y logística para el desarrollo de las Jornadas Móviles de Servicios Integrados desde el año 2020 hasta julio de 2023.

## Servicios que se brindan durante las Jornadas Móviles de Servicios Integrados:

- Trámites de carencia de antecedentes policiales, renovación de licencia de conducir, pasaportes, actualización de datos y empadronamiento.
- Quioscos informativos del Sistema Nacional del Empleo, promoción del turismo y talleres de temas ambientales, entre otros.
- Información sobre las iniciativas Bono Social, entrega de becas y Comedores Sociales.
- Acceso a consultas de medicina general, psicología, nutrición, pediatría, hisopados, jornada de vacunación contra el COVID-19 y charlas sobre salud.
- Capacitaciones en temas tributarios y actualización de documentos, entre otros.



DEPARTAMENTO DE  
TRÁNSITO DE LA PNC



GOBIERNO de  
GUATEMALA  
Dr. Alejandro Giamatti

MINISTERIO DE  
ECONOMÍA



GOBIERNO de  
GUATEMALA  
Dr. Alejandro Giamatti

MINISTERIO DE  
SALUD PÚBLICA  
Y ASISTENCIA  
SOCIAL



CONSEJO  
NACIONAL DE  
ATENCIÓN AL MIGRANTE  
DE GUATEMALA

CONAMIGUA

Portal de

## Gobiernos Locales

Estimado Usuario, Bienvenido

### PORTAL DE GOBIERNOS LOCALES

Es un sitio web que ofrece al usuario, de forma fácil, dinámica e integrada, el acceso a una serie de recursos y de servicios relacionados a la información presupuestaria y financiera registrada por los gobiernos locales y sus empresas municipales en el SIAF.

Este portal cuenta con reportes dinámicos establecidos que ofrecen datos en tiempo real relacionados a:

- Presupuesto por Resultados
- Enfoque Temático
- Grupo Objeto de Gasto
- Finalidad, Función y División

También permite al usuario elaborar sus propios reportes de ingresos, gastos y contables de acuerdo a sus necesidades.

Para el análisis de las finanzas municipales y la oportuna toma de decisiones, pone a disposición los siguientes tableros de indicadores:

### ICFM Índice Consolidado Financiero Municipal:

Es una herramienta de análisis que permite a los funcionarios municipales realizar mediciones de los datos que registran en el -SICOIN GL-, con los cuales se puede interpretar la situación económico-financiera de la municipalidad durante uno o varios ejercicios fiscales.

### Objetivos de Desarrollo Sostenible:

Se presenta el impacto de la Gestión Municipal desde la perspectiva de los Objetivos de Desarrollo Sostenible.

Actualmente ofrece a los usuarios municipales la oportunidad de realizar el pago de sus servicios públicos a través de internet.

### Cobros en Línea:

Permite al vecino realizar sus pagos a través de tarjeta de crédito y/o débito, de cualquier servicio (agua, IUSI y arbitrios) que presta la Municipalidad, desde la comodidad de su casa o desde cualquier lugar en donde se encuentre; al ingresar en el ícono le permitirá:

- Pagar documento de cobro (Todos los Servicios)
- Pagar boleto de ornato
- Pagar multas de tránsito



También cuenta con una sección de noticias, biblioteca virtual y enlaces importantes.

Para acceder al Portal de Gobiernos Locales,  
escanea o haz click en el código QR:





### ÍNDICE CONSOLIDADO FINANCIERO MUNICIPAL - ICFM -

12100207

EL PROGRESO





MUNICIPALIDAD DE SANARATE



**Calificación General**  
Gestión Financiera

**77**

Moderada

	Puntuación máxima		Resultado municipio	
 <p><b>Solvencia General</b></p>	<b>30</b>	Evalúa la generación y captación de recursos propios municipales que permitan la sostenibilidad financiera en el mediano y largo plazo. Asimismo refleja la dependencia en relación a las transferencias de la Administración Central.	<b>17</b>	
	Autonomía Financiera Municipal		15	7
	Dependencia Financiera Municipal		6	2
	Ahorro Operacional		5	5
	Relación de Recursos y Gastos - Sin Endeudamiento		4	3
 <p><b>Solvencia Financiera</b></p>	<b>30</b>	Mide el nivel de endeudamiento, la capacidad de pago de la municipalidad, a través de la solvencia de sus finanzas y el volumen de endeudamiento.	<b>28</b>	
	Liquidez Financiera		5	5
	Recursos por Endeudamiento		5	5
	Pasivo por Endeudamiento		10	10
	Pasivo con Acreedores		10	8
 <p><b>Dinamismo Económico</b></p>	<b>15</b>	Evalúa la relación entre la inversión, la captación de recursos propios y el nivel de deuda en relación a la población de cada municipio, según el número de habitantes reflejados en la proyección proporcionada por el	<b>11</b>	
	Inversión por Habitante		5	3
	Recursos Propios por Habitante		5	3
	Pasivo por Habitante		5	5
 <p><b>Evaluación Presupuestaria</b></p>	<b>25</b>	Mide la eficiencia en cuanto a la ejecución de recursos percibidos y gastos pagados, durante un ejercicio fiscal en relación al presupuesto vigente.	<b>21</b>	
	Ejecución Presupuestaria de Ingresos		6	5
	Ejecución Presupuestaria de Egresos		5	3
	Relación de Gastos e Ingresos Ejecuta		5	5
	Ejecución por Tipo de Gasto		6	5
	Transferencias Presupuestarias		3	3

Fuente: Reporte índice consolidado financiero municipal ICFM, 2023, Ministerio de Finanzas Públicas.

Para acceder al detalle anual sobre el ICFM escanea el siguiente código QR.





### Ingresos

Código y Clase de Ingreso	Código y Recurso de Ingreso	Recurso Auxiliar	Presupuesto Vigente 2022	Presupuesto Vigente 2023
10000 INGRESOS TRIBUTARIOS	10141 SOBRE LA TENENCIA DE PATRIMONIO	IUSI 2/1000	Q 220,000	Q 220,000
		IUSI 6/1000	Q 220,000	Q 360,000
		IUSI 9/1000	Q 880,000	Q 2,150,000
		Multas IUSI 2/1000	Q 16,500	Q 12,500
		Multas IUSI 6/1000	Q 22,000	Q 25,000
		Multas IUSI 9/1000	Q 49,500	Q 48,000
	<b>Total 10141 SOBRE LA TENENCIA DE PATRIMONIO</b>		<b>Q 1,408,000</b>	<b>Q 2,815,500</b>
	10149 IMPUESTOS VARIOS MUNICIPALES	IMPUESTOS VARIOS MUNICIPALES	Q -	Q -
	<b>Total 10149 IMPUESTOS VARIOS MUNICIPALES</b>		<b>Q -</b>	<b>Q -</b>
	10224 REGALÍAS	Explotaciones mineras otros	Q 440,000	Q 575,000
	<b>Total 10224 REGALÍAS</b>		<b>Q 440,000</b>	<b>Q 575,000</b>
	10281 SOBRE ESTABLECIMIENTOS COMERCIAL	Almacenes de Mercadería en General	Q 22,000	Q 7,500
		Bares y Restaurantes	Q 19,800	Q 8,600
		Cafeterías	Q 3,300	Q 27,500
		Cantinas	Q 6,600	Q 28,000
		Carnicerías	Q 27,500	Q 43
		Depositos de Aguardiente	Q 1,100	
		Depositos de Aguas Gaseosas	Q 2,970	Q 6,000
		Depositos de Azúcar	Q 2,640	
		Farmacias	Q 11,000	Q 27,000
		Ferreterías	Q -	Q 10,300
		Gasolineras	Q 11,000	Q 32,000
		Librerías	Q 16,500	
		Refresquerías	Q 1,100	
		Tiendas	Q 27,500	Q 125,983
		Ventas de Repuestos para Vehículos	Q 6,600	
	<b>Total 10281 SOBRE ESTABLECIMIENTOS COMERCIALES</b>		<b>Q 159,610</b>	<b>Q 272,926</b>
	10282 SOBRE ESTABLECIMIENTOS DE SERVICIOS	ACADEMIAS Y COLEGIOS	Q 15,840	
		Anuncios Comerciales	Q 1,100	Q 345
		Clinicas Dentales	Q 13,200	Q 8,500
		Clinicas Medicas	Q 6,600	Q 9,100
		Empresas de Transporte Extraurbano	Q 39,600	Q 24,000
		Empresas de Transporte Urbano	Q 44,000	Q 107,500
		Fleteros	Q 1,320	Q 800
		Funerarias	Q 6,600	
		Hoteles	Q 13,200	Q 66,500
		Laboratorios Clinicos	Q 1,980	Q 6,200
		Opticas	Q 3,960	
		Otros Establecimientos de Servicios	Q -	Q 1,300
		Salones de Belleza	Q -	Q 900
		Sanatorios Privados	Q 66,000	Q 56,500
		Taxis	Q 660,000	Q 595,000
		Turicentros y Piscinas	Q 6,600	
	<b>Total 10282 SOBRE ESTABLECIMIENTOS DE SERVICIOS</b>		<b>Q 880,000</b>	<b>Q 876,645</b>
	10284 SOBRE DIVERSIONES Y ESPECTÁCULOS	Cablevision	Q 33,000	Q 43,000
	<b>Total 10284 SOBRE DIVERSIONES Y ESPECTÁCULOS</b>		<b>Q 33,000</b>	<b>Q 43,000</b>
	10289 OTROS ARBITRIOS MUNICIPALES	Multa del Boleto de Ornato	Q 16,500	Q 36,000
		Valor Boleto de Ornato	Q 330,000	Q 402,000
	<b>Total 10289 OTROS ARBITRIOS MUNICIPALES</b>		<b>Q 346,500</b>	<b>Q 438,000</b>
<b>Total 10000 INGRESOS TRIBUTARIOS</b>			<b>Q 3,267,110</b>	<b>Q 5,021,071</b>

11000 INGRESOS NO TRIBUTARIOS	11290 TASAS Y LICENCIAS VARIAS	Licencias de Construcción	Q	55,000	Q	9,500
		Tasa municipal por alumbrado público	Q	5,060,000	Q	4,700,000
	<b>Total 11290 TASAS Y LICENCIAS VARIAS</b>		<b>Q</b>	<b>5,115,000</b>	<b>Q</b>	<b>4,709,500</b>
	11410 DE EDIFICIOS Y VIVIENDAS	Arrendamiento de locales	Q	52,800	Q	362,000
		Arrendamiento de Salon Municipal	Q	4,400	Q	1,100
		Arrendamiento locales mercado cantonal	Q	330,000		
		Arrendamiento locales mercado central	Q	-	Q	900
		Arrendamientos Varios	Q	13,200		
		NA	Q	-	Q	-
	<b>Total 11410 DE EDIFICIOS Y VIVIENDAS</b>		<b>Q</b>	<b>400,400</b>	<b>Q</b>	<b>364,000</b>
	11610 ORIGINADAS POR INGRESOS NO TRIBUTARIOS	Multas Varias	Q	4,400		
		NA	Q	-		
	<b>Total 11610 ORIGINADAS POR INGRESOS NO TRIBUTARIOS</b>		<b>Q</b>	<b>4,400</b>		
	11990 OTROS INGRESOS NO TRIBUTARIOS	Feria Titular	Q	72,600		
		NA	Q	-		
		Otros ingresos	Q	73,582	Q	79,075
	<b>Total 11990 OTROS INGRESOS NO TRIBUTARIOS</b>		<b>Q</b>	<b>146,182</b>	<b>Q</b>	<b>79,075</b>
<b>Total 11000 INGRESOS NO TRIBUTARIOS</b>			<b>Q</b>	<b>5,665,982</b>	<b>Q</b>	<b>5,152,575</b>
13000 VTA. DE BIENES Y SERV. DE LA ADM. PÚBLICA	13260 SERVICIOS ADMINISTRATIVOS MUNICIPALES	Concesion de Drenajes	Q	-	Q	22,000
		Concesion de Servicios de Agua (Pajas de Agua)	Q	121,000	Q	200,000
		Deposito de Vehiculos Predio Municipal	Q	1,760		
		Deslinde de Terrenos	Q	6,600	Q	36,000
		Estacionamiento de Fleteros	Q	1,430		
		Estacionamiento de Taxis	Q	3,300		
		Fierros Para Marcar Ganado	Q	6,600	Q	2,500
		Guias de Conduccion	Q	1,100	Q	55
		Instalacion de Agua Potable	Q	7,700		
		Licencias	Q	13,200	Q	40,000
		NA	Q	-		
		Reconexion de Agua Potable	Q	6,600	Q	11,000
		Rotulos	Q	4,400	Q	2,600
		Titulos Propiedad Servicio de Agua	Q	55,000	Q	9,500
		Traspaso Derecho por Servicios	Q	2,200	Q	5,000
	<b>Total 13260 SERVICIOS ADMINISTRATIVOS MUNICIPALES</b>		<b>Q</b>	<b>230,890</b>	<b>Q</b>	<b>328,655</b>
<b>Total 13000 VTA. DE BIENES Y SERV. DE LA ADM. PÚBLICA</b>			<b>Q</b>	<b>230,890</b>	<b>Q</b>	<b>328,655</b>
14000 INGRESOS DE OPERACION	14240 SERVICIOS PÚBLICOS MUNICIPALES	Baños y Sanitarios Municipales	Q	6,600		
		Canon de Agua	Q	2,640,000	Q	2,210,000
		Cementerio	Q	16,500	Q	89,000
		Exceso de Agua	Q	660,000	Q	1,180,000
		NA	Q	-	Q	-
		Piso de Plaza	Q	396,000	Q	160,000
		Servicio de Limpieza	Q	13,200	Q	1,200
		Servicios de Drenaje	Q	99,000	Q	102,000
	<b>Total 14240 SERVICIOS PÚBLICOS MUNICIPALES</b>		<b>Q</b>	<b>3,831,300</b>	<b>Q</b>	<b>3,742,200</b>
<b>Total 14000 INGRESOS DE OPERACION</b>			<b>Q</b>	<b>3,831,300</b>	<b>Q</b>	<b>3,742,200</b>

15000 RENTAS DE LA PROPIEDAD	15131 POR DEPÓSITOS INTERNOS	Intereses generados por Cuentas Monetarias	Q	99,000	Q	154,574
	<b>Total 15131 POR DEPÓSITOS INTERNOS</b>		Q	<b>99,000</b>	Q	<b>154,574</b>
	15310 ARRENDAMIENTO DE TIERRAS Y TERRENOS	Arrendamiento de Predios	Q	26,400	Q	27,000
		NA			Q	-
	<b>Total 15310 ARRENDAMIENTO DE TIERRAS Y TERRENOS</b>		Q	<b>26,400</b>	Q	<b>27,000</b>
<b>Total 15000 RENTAS DE LA PROPIEDAD</b>			Q	<b>125,400</b>	Q	<b>181,574</b>
16000 TRANSFERENCIAS CORRIENTES	16210 DE LA ADMINISTRACIÓN CENTRAL	Impuesto al Valor Agregado (IVA-PAZ) para Funcionamiento	Q	3,624,500	Q	3,415,000
		IMPUESTO CIRCULACION DE VEHICULOS PARA FUNCIONAMIENTO	Q	40,700	Q	35,000
		Situado Constitucional para Funcionamiento	Q	1,221,000	Q	1,136,000
	<b>Total 16210 DE LA ADMINISTRACIÓN CENTRAL</b>		Q	<b>4,886,200</b>	Q	<b>4,586,000</b>
<b>Total 16000 TRANSFERENCIAS CORRIENTES</b>			Q	<b>4,886,200</b>	Q	<b>4,586,000</b>
17000 TRANSFERENCIAS DE CAPITAL	17110 DE PERSONAS Y UNIDADES FAMILIARES	De Personas P/Proyectos y Obras de Inversion	Q	5,000	Q	6,000
	<b>Total 17110 DE PERSONAS Y UNIDADES FAMILIARES</b>		Q	<b>5,000</b>	Q	<b>6,000</b>
	17210 DE LA ADMINISTRACIÓN CENTRAL	Impuesto al Valor Agregado(IVA-PAZ) Inversion	Q	10,873,500	Q	10,500,500
		Impuesto de Circulacion de Vehiculos para Inversion	Q	1,628,000	Q	1,350,000
		Impuesto Petroleo y sus Derivados para Inversion	Q	478,500	Q	550,000
		Situado Constitucional Para Inversion	Q	10,989,000	Q	10,600,000
	<b>Total 17210 DE LA ADMINISTRACIÓN CENTRAL</b>		Q	<b>23,969,000</b>	Q	<b>23,000,500</b>
	17220 DE ENTIDADES DESCENTRALIZADAS Y AUTÓNOMAS NO FINANCIERAS	CODEDE IVA PAZ	Q	9,458,919	Q	12,406,572
		COLOCACIONES INTERNAS	Q	8,067,545		-
		DE ENTIDADES DESCENT. y AUTONOMAS NO FINANCIERAS			Q	-
		DISMINUCION DE CAJA Y BANCOS DE RECURSOS DEL TESORO	Q	11,352,000		-
		DISMINUCIÓN DE CAJA Y BANCOS DE RECURSOS DEL TESORO			Q	3,561,999
	<b>Total 17220 DE ENTIDADES DESCENTRALIZADAS Y AUTÓNOMAS NO FINANCIERAS</b>		Q	<b>28,878,464</b>	Q	<b>15,968,571</b>
<b>Total 17000 TRANSFERENCIAS DE CAPITAL</b>			Q	<b>52,852,464</b>	Q	<b>38,975,071</b>
23000 DISMINUCIÓN DE OTROS ACTIVOS FINANCIEROS	23110 DISMINUCIÓN DE CAJA Y BANCOS	NA	Q	-	Q	-
		Saldos de caja ingresos propios por explotaciones mineras	Q	23,963	Q	107,578
		SC-Distribucion de Petroleo y sus Derivados	Q	310,276	Q	127,971
		SC-Fondo para el control y vigilancia forestal de INAB	Q	3		-
		SC-impuesto Circulacion de Vehiculos	Q	1,348,287	Q	322,347
		SC-Ingresos Ordinarios de Aporte Constitucional	Q	2,086,164	Q	1,153,442
		SC-Ingresos Propios Municipales	Q	3,843,320	Q	2,303,977
		SC-Ingresos Tributarios IVA-PAZ	Q	2,871,620	Q	3,402,920
		SC-IUSI Funcionamiento (Por Admon. Mpal)	Q	280,206	Q	385,287
		SC-IUSI Inversion (Por Admon. Mpal)			Q	1,164,554
		SC-IUSI Inversion (Por Admon. Mpal.)	Q	1,415,695		-
	<b>Total 23110 DISMINUCIÓN DE CAJA Y BANCOS</b>		Q	<b>12,179,535</b>	Q	<b>8,968,077</b>
<b>Total 23000 DISMINUCIÓN DE OTROS ACTIVOS FINANCIEROS</b>			Q	<b>12,179,535</b>	Q	<b>8,968,077</b>

## Egresos

Municipalidad2	Tipo de Gasto	Presupuesto Vigente 2022	Presupuesto Vigente 2023
EL PROGRESO - MUNICIPALIDAD DE SANARATE		Q 83,038,880	Q 66,955,223
	DEUDA PÚBLICA	Q 1,124,560	Q 634,000
	GASTOS DE FUNCIONAMIENTO	Q 19,801,319	Q 21,067,809
	INVERSIÓN	Q 62,113,001	Q 45,253,414
<b>Total general</b>		<b>Q 83,038,880</b>	<b>Q 66,955,223</b>



## Ventanilla Única Municipal de Empleo - VUME -

Es un espacio de alianza estratégica con las municipalidades que tiene como objetivo brindar servicios que incrementen el perfil de empleabilidad de la población a nivel local, de tal manera que incrementen sus posibilidades de inserción laboral.

A través de las ventanillas, también se brinda a la población oportunidades de formación y capacitación técnica y otros servicios de los que el MINTRAB dispone, para que la población pueda acceder a estos de una forma más ágil desde su municipio.

### Beneficios de la VUME



Para mayor  
información,  
escanea o haz  
click en el  
código QR:



## Proceso para la implementación de la VUME en el municipio





## Estrategia Nacional de Municipios y Comunidades Saludables

### Línea de tiempo

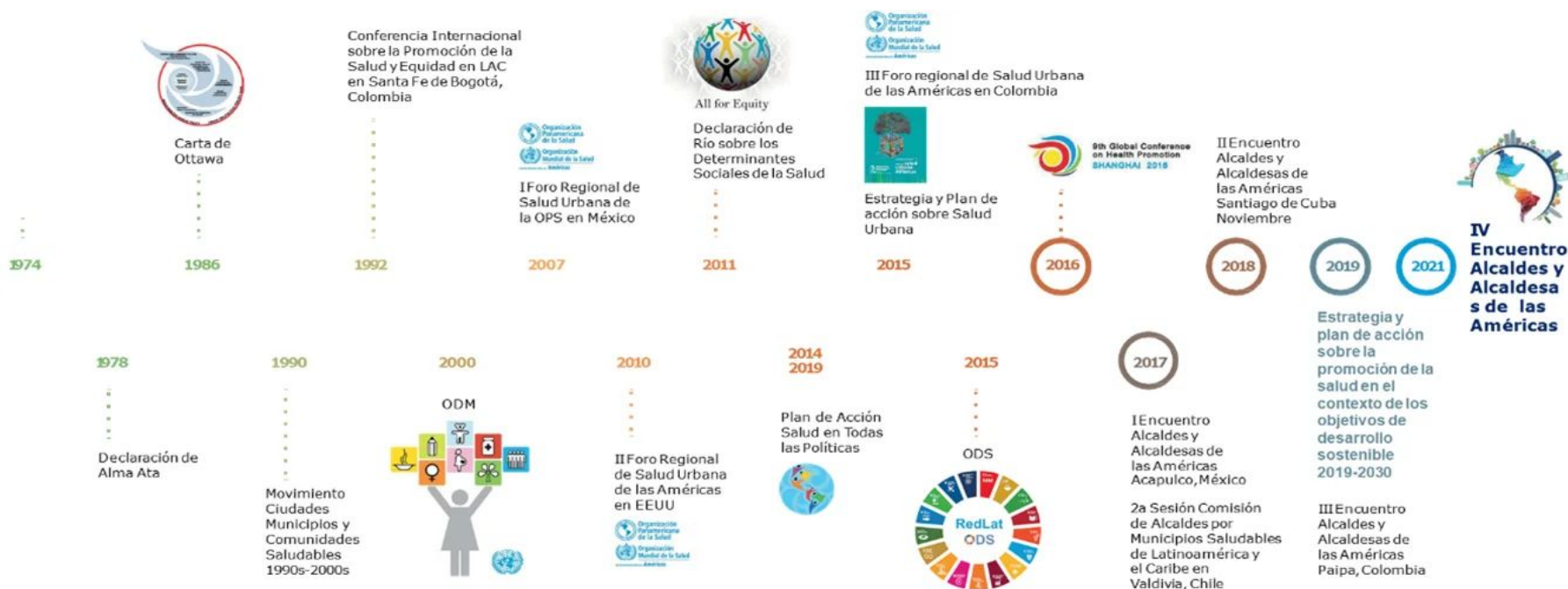

Fuente: Líneas Orientadoras para Municipios, Ciudades y Comunidades Saludables (MCCS) en la Región de las Américas (OPS/OMS, 2019).





## Estrategia Nacional de Municipios y Comunidades Saludables

### CONTENIDO

1. Municipio Saludable.

2. Intersectorialidad en Salud.

3. Mi municipio es sano. Entornos y estilos de vida Saludable.

4. Cero muertes maternas y Cero desnutrición en mi municipio.

5. Mi Municipio es verde.

6. Participación Social en Salud. Comunidades Saludables.

7. Gestión de Riesgo en Salud.



Promoción

Prevención

Atención

Rehabilitación

LIBERTAD

DE

DE 1821



## Situación Actual: Tratamiento de Aguas Residuales

### OBLIGATORIEDAD MUNICIPAL



- Elaboración del Estudio Técnico de Aguas Residuales (ETAR) con el inventario de descargas del municipio, a más tardar el **30 de mayo de 2024**.
- Las municipalidades deberán cumplir con tener en operación, sistemas de tratamiento de las **2 descargas principales** a más tardar el **02 de mayo del 2025**.
- En el **02 de mayo 2027** deberán cumplir con tratar el 60% de sus descargas con los parámetros indicados en dicha etapa.
- En el **02 de mayo 2031** deberán cumplir con tratar el 100% de sus descargas con los parámetros indicados en dicha etapa.

Para la elaboración y actualización de los estudios técnicos se deberá de cumplir con el **Manual General del Reglamento de las Descargas y Reuso de Aguas Residuales y de la Disposición de Lodos. Acuerdo Ministerial Número 105-2008.**

Para el seguimiento y evaluación de aguas residuales y de aguas para reuso, los entes generadores deberán tomar a su costa, como mínimo, **dos muestras al año** y efectuar los análisis que correspondan de conformidad con los parámetros contenidos en el estudio técnico." **Artículo 49**

<b>Departamento</b>	El Progreso	<b>Estudio Técnico de Aguas Residuales</b>	Vigente	<b>Descargas que el Inventario Reporta</b>	5
<b>Municipio</b>	Sanarate	<b>Plantas de Tratamiento en Operación</b>	0	<b>Plantas de Tratamiento sin Operación</b>	4

# REGLAMENTO 164-2021

El Acuerdo Gubernativo 164-2021, **Reglamento para la Gestión Integral de Residuos y Desechos Sólidos Comunes** es un esfuerzo en conjunto del Organismo Ejecutivo, las Municipalidades y todos los habitantes de Guatemala para solucionar progresivamente una problemática que es conocida comúnmente como "Basura" a Nivel Nacional.



**ENTRÓ EN VIGENCIA  
EL 11 DE AGOSTO DE 2021**

Escanea el Código QR o visita el sitio web [www.marn.gob.gt/Reglamento-164-2021](http://www.marn.gob.gt/Reglamento-164-2021) para conocer a detalle los plazos y obligaciones que establece este Reglamento.

## ¿Quiénes son los entes que deben cumplir este Reglamento?

Estas son algunas de las consideraciones que debes tener en cuenta, si tú, como persona individual o jurídica, pública o privada, nacional o extranjera, desarrollas alguna de las siguientes actividades en cualquier parte del territorio del país:

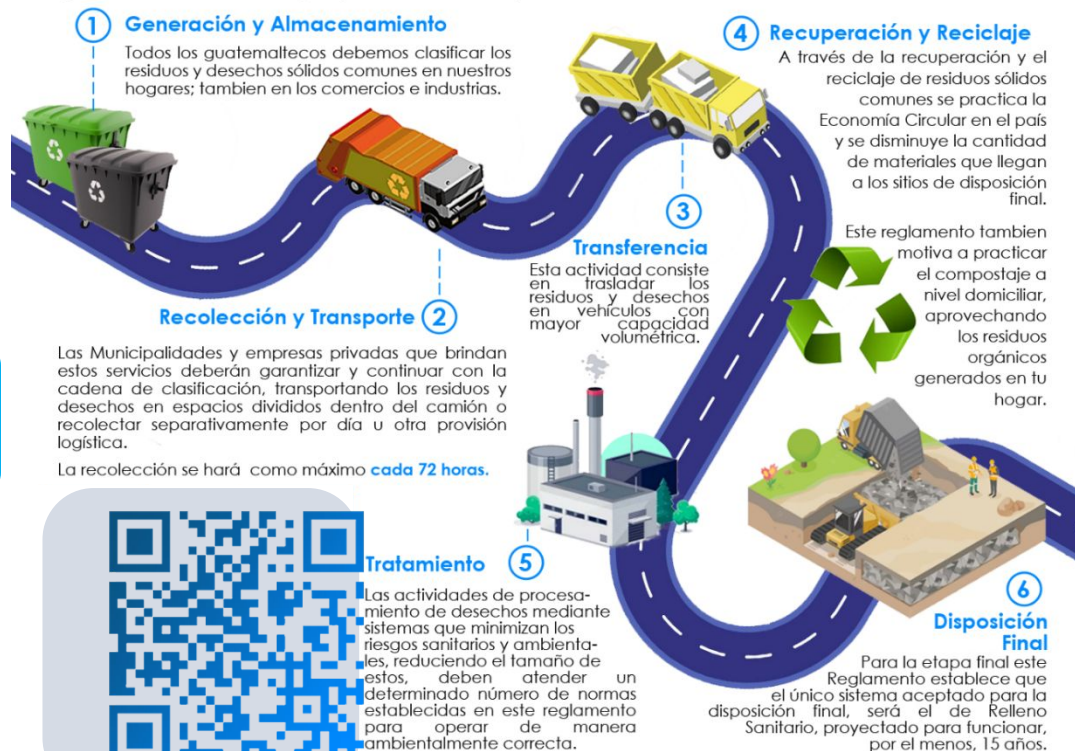



# CLASIFICACIÓN DE LOS RESIDUOS Y DESECHOS SÓLIDOS COMUNES

El MARN invita a Clasificar los Residuos y Desechos Sólidos Comunes que generes en tu hogar, comercio, industria y cualquier espacio público del Municipio; según lo establecido en el Acuerdo Gubernativo 164-2021 para proteger el medio ambiente de tu entorno.



Escanea el Código QR para Descargar la Guía de Identificación Gráfica y conocer más sobre la Clasificación.



## ORGÁNICO

¿Qué debo colocar en esta Clasificación?

Son productos de origen animal y vegetal, principalmente de los restos de alimentos, agricultura y jardinería. *Algunos ejemplos:*



## INORGÁNICO

¿Qué debo colocar en esta Clasificación?

Son productos que no están compuestos de materia vegetal o animal y son de difícil descomposición por microorganismos. *Algunos ejemplos:*



Todos los demás residuos que se contaminen con aceites, líquidos y otros materiales que les haga perder el potencial de ser reciclados.



## RECICLABLE

¿Qué debo colocar en esta Clasificación?

*Algunos ejemplos:*



## Información Agroclimática



Para acceder al detalle de la información,  
escanea el código QR.



## Generalidades

Documento elaborado por el equipo de trabajo conformado por los departamentos de: El Centro de Información Estratégica Agropecuaria, Laboratorio de Información Geográfica, Cobertura Vegetal y Uso de la Tierra, y Departamento de Suelos, de la Dirección de Información Geográfica, Estratégica y Gestión de Riesgos -DIGEGR- del Ministerio de Agricultura, Ganadería y Alimentación -MAGA-.

### Características del municipio:

- Geográficas
- Biofísicas
- Productivas

### Temáticas:

- Mapa de características geográficas y biofísicas
- Capacidad de uso de la tierra
- Series de suelos (Simmons 1,959)
- Descripción de las principales características
- Condiciones climáticas
- Cobertura vegetal y uso de la tierra año 2,020
- Fechas promedio de etapa fenológica ciclo de primera (cultivo de maíz/ frijol).

Se exponen las **potencialidades** y **limitaciones** del municipio en forma general.



# INFORMACIÓN AGROCLIMÁTICA

## Municipio de Sanarate, El Progreso

### Características geográficas y biofísicas

El municipio se localiza al Sur del departamento; con las colindantes siguientes:

**Al Norte:** Con el municipio de Morazán del departamento de El Progreso y Salamá municipio de Baja Verapaz.

**Al Sur:** Con los municipios de Jalapa y Mataquesuintla del departamento de Jalapa.

**Al Este:** Con los municipios de Guastatoya y Sansare del departamento de El Progreso.

**Al Oeste:** Con los municipios de San Antonio La Paz del departamento de El Progreso y San José del Golfo y Churranchito del departamento de Guatemala.

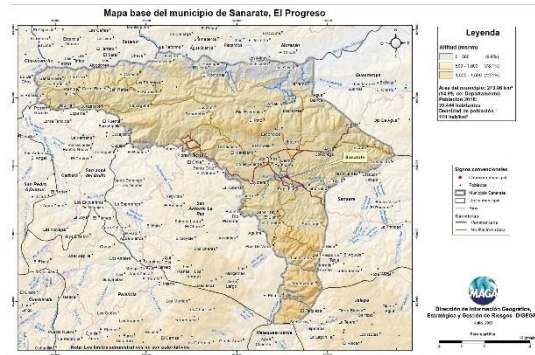

### Capacidad de Uso de la Tierra



De acuerdo al mapa para el municipio se presentan las siguientes categorías de uso: agrícola (IV) con un 26.4%, agroforestal (VI) con un 16.4%, forestal (VII) con un 55.8% y finalmente la clase para conservación de la biodiversidad y fuentes de agua (VIII) con un 1.4%.

### Serie de suelos



Respecto a las principales características de los suelos, estos provienen principalmente de caliza, con relieves declives inclinados, suelos poco profundos, con drenaje excesivo, pedregosos, alto peligro a la erosión, fertilidad natural alta.

### Condiciones Climáticas

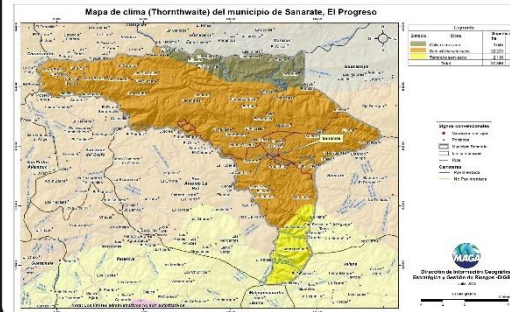

Respecto a las condiciones climáticas, predomina el clima Semi-cálido (20.8-24.3°C) con un 81.2%, seguido del Cálido (24.4-27.8°C) con un 11.1%, y Templado (17.7-20.7°C) con 7.7%. Con respecto a la humedad, predomina el régimen Semi-seco con un 100%, (con un rango de 601 a 1,000 mm de lluvia anual). Dada la distribución de la precipitación pluvial, en época seca (noviembre a abril), se requiere de riego. Dentro de las principales amenazas naturales está la ocurrencia de Sequías en la categoría Muy Alta (julio y agosto), (MAGA, 2012).

### Cobertura Vegetal y Uso de la Tierra

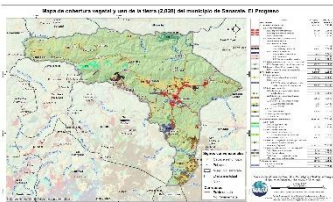

Territorios artificializados 3.94%: Zonas urbanizadas, zonas industriales o comerciales y redes de comunicación, minas, escombreras y zonas en construcción y zonas verdes artificiales, no agrícolas.  
Territorios agrícolas 16.60%: Cultivos anuales (maíz y frijol), hortalizas (zanahoria, coliflor, brócoli, papa y apio), frutales (aguacate hass, manzana, melocotón, arándanos, fresa y ciruela), otros cultivos que se adaptan al clima semifrío.

### Fecha promedio de etapa fenológica (cultivo de maíz / frijol)

#### Primera cosecha

#### Segunda cosecha





## ¿Qué son?

Son centros en donde se imparten cursos de capacitación técnica laboral y formación emprendedora; en espacios físicos proporcionados por la comunidad, municipalidades, organizaciones no gubernamentales, iglesias y otros.

## ¿Cuál es su objetivo?

Contribuir al desarrollo de oferta formativa vinculada a familias ocupacionales y cualificaciones con significación en el empleo, que proporcione la formación adecuada a personas jóvenes y adultas para su inserción en el mercado productivo y que responda a la demanda laboral.

## Alianzas

Se realizan alianzas con municipalidades y otras organizaciones quienes proveen espacio físico y equipo para implementar los cursos.

También el Ministerio de Educación a través de la Dirección General de Educación Extraescolar, facilita equipo en diversas áreas e instructores para atender a los estudiantes.





## Oportunidades

- Capacitarse en áreas técnicas con demanda productiva.
- Desarrollo de competencias para la vida, el trabajo y la formación emprendedora como ejes transversales para fortalecer la empleabilidad.
- Desarrollo de habilidades blandas en los jóvenes y adultos que participan en los cursos de formación.
- Disminución de la brecha entre educación y empleo a través de los cursos de formación.





## ¿Qué son?

Son centros de formación y capacitación extraescolar, asociadas al área agropecuaria en donde el campo o parcela de tierra es el espacio de aprendizaje, en el cual los participantes aprenden, fortalecen y tecnifican sus conocimientos y capacidades con la orientación de especialistas técnicos para el aprovechamiento de los recursos en el marco del Programa de Alimentación Escolar, PAE.

## ¿Cuál es su objetivo?

Promover buenas prácticas agropecuarias a través de la formación y capacitación, desarrollando competencias asociadas al área agrícola y pecuaria para tecnificar capacidades técnicas de los participantes para constituirse en proveedores del Programa de Alimentación Escolar, para obtener el certificado de Productor Agropecuario con Especialidad en Alimentación Escolar.

## Alianzas

Se realizan alianzas con municipalidades y otras organizaciones gubernamentales y no gubernamentales quienes: autorizan y gestionan el uso de un espacio físico de terreno, proporcionan insumos, servicios básicos y personal para mantenimiento.

- Certificación de la formación modular a través del Programa Centros Municipales de Capacitación y Formación Humana, CEMUCAF.
- Certificación de la Competencia Técnico Laboral para acreditar “Productores Agropecuarios con Especialidad en Alimentación Escolar.
- Dotación de Módulos Formativos físicos o digitales para el desarrollo de procesos formativos.
- Transferencia Metodológica a técnicos de las ETCAE.







### Oportunidades

- Formación, capacitación y tecnificación.
- Productores locales acreditados y certificados en competencias agropecuarias.
- Desarrollo comunitario y reactivación de la economía local.
- Reducción de barreras de género.
- Empoderamiento de la mujer.
- Prevención de la migración irregular.
- Desarrollar habilidades de lectoescritura y matemática funcional, así como completar sus ciclos educativos a través de modalidades flexibles.
- Vínculo entre las OPF y Productores Locales para la provisión y suministro de alimentos como lo establece la Ley de Alimentación Escolar.





### ¿Qué son?

Son espacios comunitarios educativos que, mediante el uso de herramientas tecnológicas y metodologías innovadoras, facilitan a la población educativa el desarrollo y fortalecimiento de procesos formativos pertinentes a su contexto y necesidades. Está dirigido para estudiantes del Sistema Educativo Nacional.



### Alianzas

- ✓ Se gestiona la firma de convenio con las Municipalidades por 5 años para que apoyen con el espacio físico, pago de internet, energía eléctrica y seguridad.
- ✓ El Ministerio de Educación designa al instructor y facilita el equipamiento en coordinación con la cooperación.



### ¿Cuál es su objetivo?

Propiciar el desarrollo de la población a través de procesos de aprendizajes significativos, autónomos y colaborativos, mediante el uso de herramientas tecnológicas, en un modelo educativo flexible, pertinente y de calidad.





## Oportunidades

- Iniciar o continuar estudios en forma gratuita en el Programa Nacional de Educación Alternativa PRONEA
  - En el Nivel de Educación Primaria (de 13 años en adelante)
  - Nivel de Educación Media ciclo básico (de 15 años en adelante) y diversificado (de 17 años en adelante).
  - Avanzar a su propio ritmo.
  - Si ha extraviado su papelería de estudios, puede solicitar una evaluación por suficiencia para acreditar su formación y continuar estudiando.
- Acceso a computadoras e internet en forma gratuita para procesos formativos.
- Acompañamiento por parte de un tutor.



LIBERTAD  
15 DE  
SEPTIEMBRE  
DE 1821



## Análisis de seguridad en el municipio de Sanarate

Tendencia histórica de la incidencia criminal

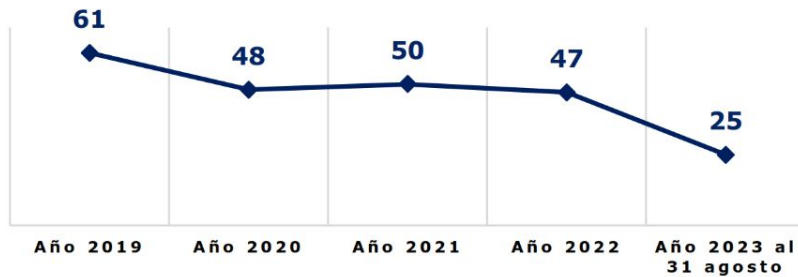

Hechos delictivos comparados

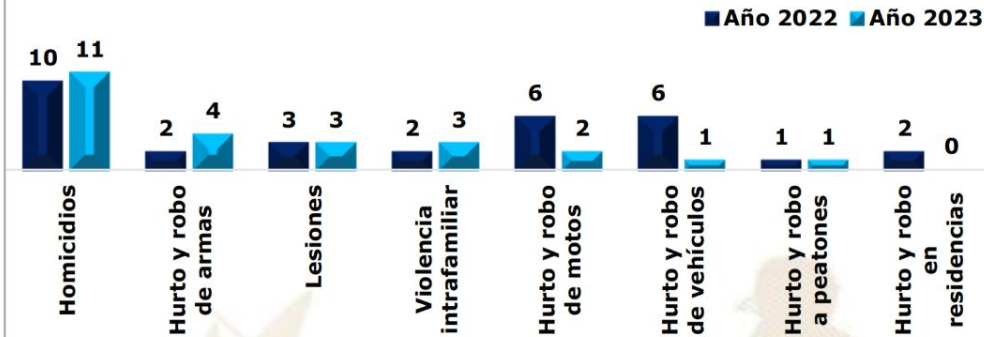

### Análisis:

- ❑ En el ranquin de criminalidad, el municipio de Sanarate se ubica en la 55ª posición a nivel nacional.
- ❑ En el año 2023, homicidios registra un incremento del 10% en comparación con el año 2022.
- ❑ En el año 2023, se reporta un incremento de 2 hurto y robo de armas, en comparación con el año 2022, lo que representa el 100%.
- ❑ Los hechos registrados han ocurrido los días lunes, miércoles y domingo, en horario de 08:00 a 15:00 horas.
- ❑ Focalización de los servicios institucionales: los élites motorizados y la unidad PRO-058 se encuentran en los centros educativos, parque y comercios ubicados sobre avenida Ismael Arriaza, calzada flora de ramos y calle principal salida a Jalapa. La unidad PRO-100 recorrido ruta al atlántico del kilómetro 46 al 62.
- ❑ Las rutas que se comunican con el municipio son: Sanarate se conecta por medio de la ruta al atlántico con el municipio de san Antonio la paz y Guastatoya, y también cuenta con ruta que conecta con municipio de Sansare.
- ❑ No se registra ninguna presencia de pandilla en el sector.

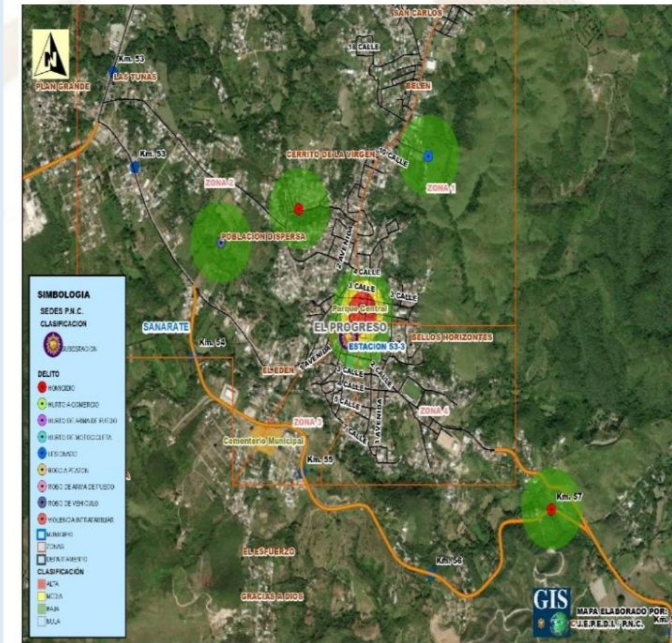

## Gestión integral de la seguridad

### ❑ **Objetivo institucional en el municipio**

Realizar actividades operativas (patrullajes, puestos fijos y operativos policiales) en los lugares donde se han registrado hechos negativos y donde exista más aglomeración de personas (plazas, mercados, paradas de buses, eventos deportivos u otros), para garantizar la vida, la integridad física y la seguridad de las personas y sus bienes.

### ❑ **Servicios policiales**

Dependencia policial	Talento humano	Recurso de movilidad		Tasa de policías por habitantes	Kilómetros que recorre cada unidad policial
		Vehículos	Motocicletas		
Subestación 53-31, Sanarate	39	3	6	Se dispone de 9 policías por cada 10,000 habitantes.	1 unidad policial cubre 31K <sup>2</sup> de demarcación
<b>Otras dependencias policiales de apoyo</b>					
Delegación de la Subdirección General de Prevención del Delito	12	1	0		
Delegación de la División Nacional contra el Desarrollo Criminal de las Pandillas	16	2	0		
Delegación de la División Especializada en Investigación Criminal	15	2	3		
Delegación de la División de Protección a la Naturaleza	3	1	1		

### ❑ **Coordinación interinstitucional**

✓ Con instituciones del sector justicia, salud, educación y autoridades locales.



## Sistema de Información Cultural - SIC -

### ¿Qué es el Sistema de Información Cultural SIC?

Es una herramienta virtual al servicio de la sociedad. Registra, sistematiza y difunde información sobre la cultura diversa de nuestro país a nivel nacional.

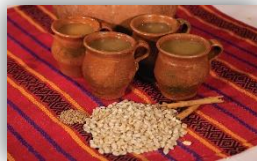

**MUNAG**  
Museo Nacional de Arte de Guatemala  
The明珠 of Guatemalan Culture



### ¿Qué encontramos en el SIC?

Información de más de 500 lugares del patrimonio cultural y natural, más de 130 recetas de gastronomía tradicional; manifestaciones de la espiritualidad y religiosidad popular; escuelas y universidades de arte y cultura; legislación cultural; premios y reconocimientos para artistas, académicos y gestores culturales.

Una biblioteca virtual, noticias, vídeos culturales... y mucha más información de la rica y variada cultura de Guatemala.

## Registro Nacional de Artistas - RENART -

En el SIC también se encuentra el **Registro Nacional de Artistas RENART:**

- El RENART permite conocer cuántos artistas hay a nivel nacional. Apoyar a visibilizarlos y ampliar posibilidades de ofertar sus servicios artísticos.
- Actualmente hay más de 5,300 artistas registrados de los diversos municipios de Guatemala.
- Cada artista se registra por iniciativa y voluntad propia. Al registrarse recibe una certificación llamada **Número Único de Artistas -NUA-**. Este certificado puede ser utilizado convenientemente para gestionar apoyos en el Ministerio de Cultura y Deportes, y en otras instituciones nacionales y extranjeras.
- En el SIC el artista encontrará un tutorial que le guiará para registrarse en el RENART.



[sicultura.gov.gt](http://sicultura.gov.gt)





La información cultural en el SIC, se puede encontrar desglosada por municipios:

Por ejemplo, en el municipio de **Sanarate**, departamento de El Progreso, se encuentra la siguiente información de sus recursos culturales:

Tipo de recurso cultural registrado	Cantidad
Patrimonio Cultural Material o Tangible (Bienes inmuebles, muebles y sitios arqueológicos)	3
Patrimonio Cultural Inmaterial o Intangible (Arte Tradicional, Gastronomía Conocimientos y Oficios Tradicionales, etc.)	2
Patrimonio Natural (Reservas de la biósfera, monumentos naturales, reservas y parques nacionales, etc.)	0
Arte (Grupos artísticos y Artesanos)	0
Educación y Formación Cultural (Academias de Arte, Academias de Idiomas, Centros de Investigación, Conservatorios de Música, etc.)	0
Espacios Culturales (Centros Culturales, Museos, Teatros y Auditorios, Bibliotecas, etc.)	0
Gestión Cultural (Asociaciones Culturales, Comités de Cultura, Fundaciones Culturales, Cofradías y Hermandades, etc.)	0
Casa de Desarrollo Cultural	1

## ¿Cuántos artistas hay en mi municipio?

Cada municipio, puede conocer quiénes, cuántos y dónde están sus artistas a través del **RENART**.

En el municipio de **Sanarate**, departamento de El Progreso, están registrados **17 artistas**: de artes visuales, escénicas, música y literarias.

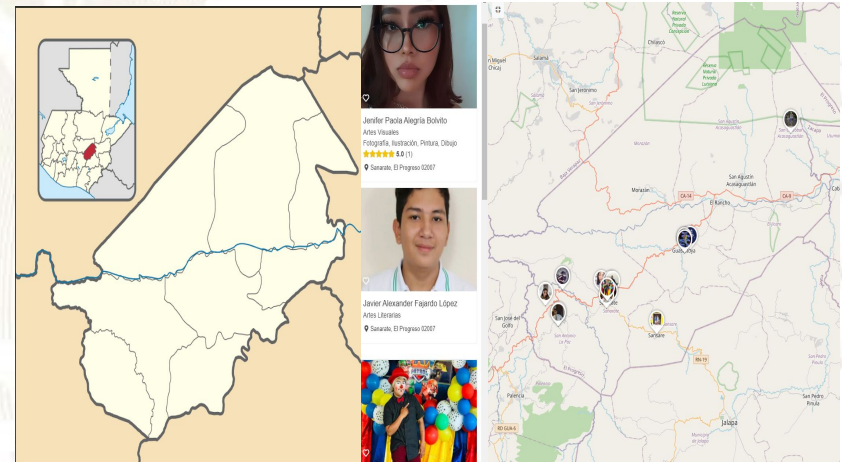

## Oficinas Municipales de Agua y Saneamiento - OMAS -

**164** MUNICIPALIDADES QUE  
YA CUENTAN CON OMAS

MODELO  
**ASH**

AGUA POTABLE,  
SANEAMIENTO  
E HIGIENE

### Objetivo

Contribuir con las municipalidades en la gestión sostenible del agua potable, saneamiento e higiene, para garantizar una mejor calidad de vida de la población

1

#### Fortalecimiento municipal

Consiste en establecer y desarrollar las capacidades institucionales, técnicas, legales y de participación que permitan a la Municipalidad abordar de manera priorizada, estratégica y sostenible el tema del agua, saneamiento e Higiene en todo el municipio.

2

#### Análisis situacional de agua, saneamiento e higiene

Consiste en establecer e implementar herramientas y metodologías participativas para la recopilación de información clave de agua potable, saneamiento e higiene para la toma de decisiones.

3

#### Planificación de la intervención

Este es el componente que facilita el proceso para planificar las alternativas y soluciones a los problemas de agua, saneamiento e higiene identificados y priorizados, tanto por las poblaciones, técnicos y autoridades del municipio.





### Oficinas Municipales de Agua y Saneamiento - OMAS -

4

#### Mobilización de Recursos

Es el proceso de identificar y gestionar recursos para la implementación de los planes estratégicos, de inversión y operativos de agua saneamiento e higiene en los municipios.

5

#### Organización y participación social inclusiva y equitativa

Consiste en contribuir al empoderamiento de la población, para satisfacer las necesidades y condiciones diferenciadas en agua, saneamiento e higiene de los diversos grupos sociales.

6

#### Implementación de infraestructura de agua y saneamiento

Consiste en universalizar la cobertura de los servicios de agua potable y saneamiento, a través de la implementación, rehabilitación y mejoramiento de sistemas de agua y saneamiento de forma sostenible.

7

#### Gestión integrada de recursos hídricos

Consiste en gestionar el recurso hídrico, considerando los distintos usos de manera interdependiente, privilegiando el agua para consumo humano, con la participación de los diferentes sectores de la sociedad e instituciones del municipio.

8

#### Integridad en la prestación de los servicios de agua y saneamiento

Consiste en fomentar la integridad a nivel municipal y comunitario, basada en los principios de transparencia, rendición de cuentas y participación para fortalecer la gobernabilidad.

9

#### Cambios de comportamiento en prácticas de higiene y saneamiento

Consiste en fortalecer las capacidades municipales, institucionales y comunitarias para la promoción y adopción de cambios de comportamiento en prácticas clave de higiene y saneamiento.

10

#### Aprendizaje y gestión del conocimiento

Consiste en el abordaje de elementos que contribuyen a facilitar procesos de generación, modificación, actualización, transmisión y uso de modificación, actualización, transmisión y uso de conocimientos en el entorno del agua, saneamiento e higiene

11

#### Sistemas de información municipal

Este componente busca plantear mecanismos para recolectar, analizar e interpretar datos para utilizarlos en la toma de decisiones relacionadas con la universalización y sostenibilidad de los servicios de agua y saneamiento en los municipios.

## Inventario de atractivos turísticos



- ❖ Es la herramienta que registra ordenadamente los factores físicos y culturales de los atractivos turísticos, conformando la oferta turística del país. Se elabora en 2 fases: 1) registro de la información (categorización), 2) evaluación de los recursos (jerarquización).
- ❖ Los atractivos turísticos están clasificados en 5 jerarquías:
  - ❖ Los atractivos jerarquía 5 presentan rasgos excepcionales de interés y valor mundial, de gran significancia para el mercado turístico internacional y que atraen un flujo importante de visitantes.
  - ❖ Los atractivos jerarquía 4 son aquellos con características singulares y representativos para la región Centroamérica y visitantes nacionales, ya sea por sí solo o en conjunto con otros recursos contiguos y aptos de aprovecharse.
  - ❖ Los atractivos jerarquía 3 presentan algún rasgo llamativo de representatividad nacional. Son oferta complementaria para visitantes internacionales.
  - ❖ Los atractivos jerarquía 2 representan oferta para turistas del departamento o región donde se ubica, se encuentran en lugares donde no se han desarrollado facilidades turísticas complementarias. (hoteles, restaurantes, otros servicios).
  - ❖ Los atractivos jerarquía 1 son oferta para turistas del mismo municipio.

Para el municipio de Sanarate, departamento de El Progreso, se registra en el inventario, la siguiente información de los atractivos turísticos.

RECURSO TURÍSTICO	TIPO	SUBTIPO	JERARQUÍA
Centro Ecológico la Cureña	Naturales	Área Natural Recreativa	1

La actualización del registro y evaluación de los atractivos turísticos se realiza por medio del departamento de Planeamiento turístico de INGUAT.



## PLANTA TURÍSTICA REGISTRADA

- ❖ Se registran establecimientos de hospedaje, agencias de viajes, academias de español, transporte turístico terrestre y guías de turistas. A través de este registro cada municipio puede conocer cuántos y cuáles empresas y servicios turísticos están registrados y dónde están ubicados.
- ❖ En el sitio <https://registro.inguat.gob.gt/> se puede consultar el directorio de servicios turísticos registrados, así como los formularios y requisitos para solicitar la inscripción.

- ❖ Para incrementar el nivel de calidad de los servicios turísticos el INGUAT otorga a las empresas registradas y a los restaurantes que cumplen con los requisitos de la normativa técnica, los distintivos “sello Q”, “sello Q Verde” y “bioseguridad turística”.

Escanea el código QR para acceder al registro de servicios turísticos:



En el municipio de SANARATE, departamento de EL PROGRESO, se registra:

### SERVICIOS TURÍSTICOS

15 Establecimientos de Hospedaje, siendo 1 de ellos **Aptos para la Actividad Turística** con disponibilidad de 15 Habitaciones y 25 Plazas Cama.

0 Agencias de Viajes.

0 Guías de Turistas.

10 Empresas de Transporte Turístico Terrestre con disponibilidad de 13 unidades y un total de 390 asientos.

No cuenta con Academias de Enseñanza de Español como Segundo Idioma.

### DISTINTIVOS DE CALIDAD

Tipo de empresa

1 Área Protegida

Distintivo

Sello de Bioseguridad



## Política para la Generación y Recaudación de Ingresos Propios - PGRIP - Sanarate, El Progreso



### Contexto

Durante el 2022 el INAP asistió técnicamente a 101 municipalidades para elaboración de la Políticas para la Generación y Recaudación de Ingresos Propios, con el objetivo de apoyar a las municipalidades en la elaboración de un documento que contenga lineamiento que le permitan a mejorar la recaudación de ingresos propios convencionales y no convencionales.

### Política para la Generación y Recaudación de Ingresos Propios - PGRIP- Sanarate, El Progreso

Aunque las propuestas de PGRIP han sido diseñadas según las necesidades de cada contexto, todas ellas parten de una matriz común en la que se expone



Diagnóstico

<b>1. Ingresos totales 2021</b>	Q. 52,722,565.52
<b>1. Egresos fuente 31 2021</b>	Q. 51,539,634.01
<b>1. Superávit presupuestario 2021</b>	Q. 1,182,931.51

### Esquema General de PGRIP

<b>Auto diagnóstico financiero de la municipalidad</b>	Muestra los déficits presupuestarios y las brechas que se generan por la falta de ingresos propios, identificando las tasas, arbitrios e impuestos que la municipalidad puede cobrar pero que no está cobrando y las razones por las cuales no lo hacen.
<b>Identificación de Potenciales</b>	Fuentes potenciales de ingresos no convencionales que permitan diseñar estrategias para hacer efectiva su recaudación.
<b>Lineamientos para la generación de ingresos convencionales</b>	Evaluación de los ingresos propios convencionales que la municipalidad está dejando de percibir, propuestas de mecanismos para mejorar los ingresos (arbitrios, tarifas e impuestos que puede cobrar la municipalidad de acuerdo a la normativa vigente).
<b>Lineamientos de acción para ingresos no convencionales</b>	Propuesta de los ingresos no convencionales que se pueden obtener en base al potencial económico y los recursos físicos y naturales disponibles en el municipio, así como de los mecanismos que se pueden aplicar para generar estos ingresos.



## Identificación de Potenciales

**Elementos del paisaje:** Puente la Barranquilla, recorrido de la línea férrea para sesiones fotográficas en San José. Río los Plátanos Aguas Termales.

**Recursos económicos productivos:** Cultivos de semilla de marañón, quesadilla de arroz.

**Recursos recreativos, deportivos y culturales:** Estado municipal, Estadio communal de Agua Salobrega, feria municipal y terminal de buses.

## Lineamientos para la generación de ingresos convencionales

- **Lineamiento:** Está en función de conformar el Comité de Programación de la Ejecución Presupuestaria y Financiera Municipal (COPEP), debido a que a la fecha no está conformada para lo cual el Concejo Municipal es importante que lo apruebe en punto de acta para su funcionamiento.
- **Lineamiento:** Es necesario realizar el mapeo catastral de inmuebles ubicados dentro de la jurisdicción del municipio de Sanarate El Progreso y propiciará la ampliación de la base tributaria mediante el mecanismo de autoevaluó de los inmuebles para normalizar las relaciones de los contribuyentes con la administración.
- **Lineamiento:** Crear una base de datos de los contribuyentes con información actualizada en relación al establecimiento inscrito a través de un mapeo que permita tener la correcta clasificación de comercio, conforme al giro comercial de cada establecimiento y a su vez La DAFIM, en un plazo no mayor de tres meses.

## Lineamientos para la generación de ingresos no convencionales

- **Lineamiento:** Como parte de la política de generación de ingresos propios no convencionales, la municipalidad organizará y desarrollará festivales artísticos y culturales que además de ofrecer espectáculos para recrear a los vecinos, permitan atraer turistas nacionales y extranjeros que con sus pases de entrada puedan generar ingresos para la municipalidad.
- **Lineamiento:** Programa de “La Ruta de la Línea Ferrea”, para toma de fotografías especiales para eventos fotográficos.
- **Lineamiento:** Todos los proyectos que, a partir del aprovechamiento de los recursos físicos, naturales, humanos y ambientales disponibles en el municipio, se conviertan en potenciales fuentes de generación de ingresos, serán aprobados por el Concejo Municipal.

## Monitoreo Índice de Gobernanza en Seguridad Alimentaria y Nutricional (SAN)

Esta herramienta tiene como finalidad la autoevaluación del desempeño de la COMUSAN y la calidad de su gestión, asimismo conocer las potencialidades y áreas a mejorar de dicha comisión en un momento determinado, definiendo un índice de gobernanza en SAN que permita la toma de decisiones consensuadas y oportunas por la COMUSAN.



Esta herramienta consiste en una aplicación que por medio de algoritmos, combina datos de 31 variables y 7 indicadores para definir un Índice de Gobernanza en SAN.



Participación: **6 variables**  
Equidad: **5 variables**  
Transparencia: **3 variables**  
Eficiencia: **4 variables**  
Capacidad de respuesta institucional: **8 variables**  
Coordinación: **3 variables**  
Marco regulatorio: **2 variables**



El Índice de Gobernanza se clasifica en tres niveles:

-  Nivel débil de Gobernanza en SAN: **Entre 0% y 49.99%**
-  Gobernanza en SAN aceptable: **Entre 50% y 79.99%**
-  Gobernanza en SAN totalmente aceptable: **Entre 80% y 100%**

## Municipio de Sanarate

Información	Datos	Ranking Departamental	Ranking Municipal	Mapa
-------------	-------	-----------------------	-------------------	------



### Monitoreo de Gobernanza en SAN



Año  
2023

Cuatrimestre  
q1

Departamento  
El Progreso

Municipio  
Sanarate

Débil  entre 0% y 49.99%  
Aceptable  entre 50% y 79.99%  
Totalmente Aceptable  entre 80% y 100%

#### Resumen de Indicadores

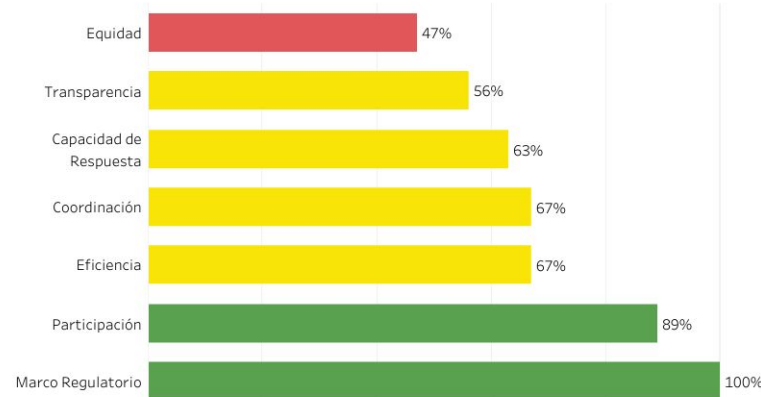

#### Mapa de Ubicación



Índice de Gobernanza en SAN  
**75%**

Gobernanza  
**Aceptable**  
en SAN





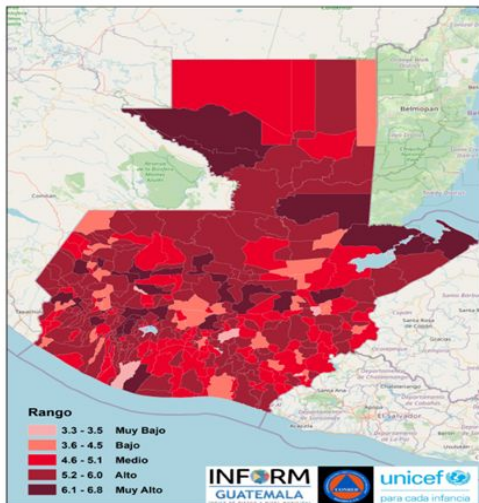

## Estructura



**INFORM Guatemala**, es una herramienta nacional, abierta, objetiva y transparente que sirve para valorar el riesgo de desastres, a partir de la identificación de amenazas, vulnerabilidades y capacidades de respuesta en los 340 municipios del país.

## SANARATE, EL PROGRESO

### Clasificación de Riesgo

# ALTO

El municipio presenta un alto índice de degradación ambiental, diversos factores que indican alta vulnerabilidad y falta de capacidades / recursos para la respuesta ante eventos de distinto origen.

## Índice de Riesgo de Desastres

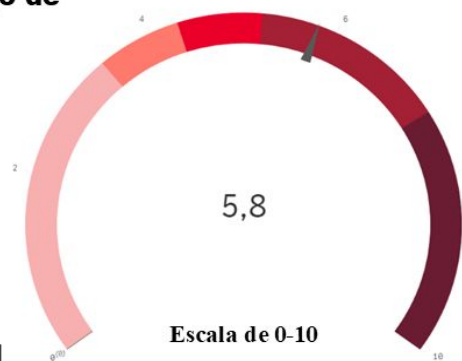

## Mapa municipal

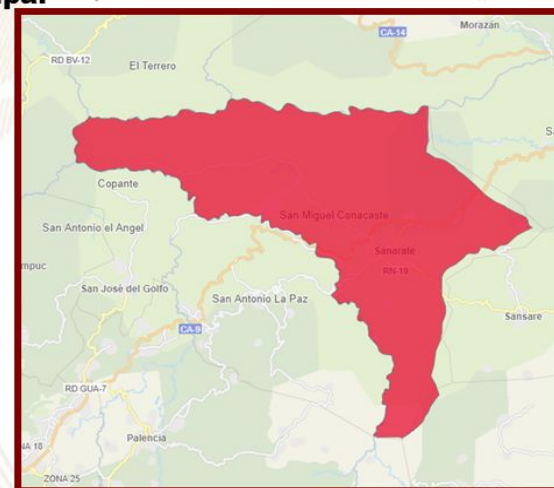

**SIMPLIFICA e INTEGRA**  
Información sobre el riesgo de desastres a nivel municipal en

## TOMA DE DECISIONES

Escala 0—10



INFORM RISK 2021 GUATEMALA

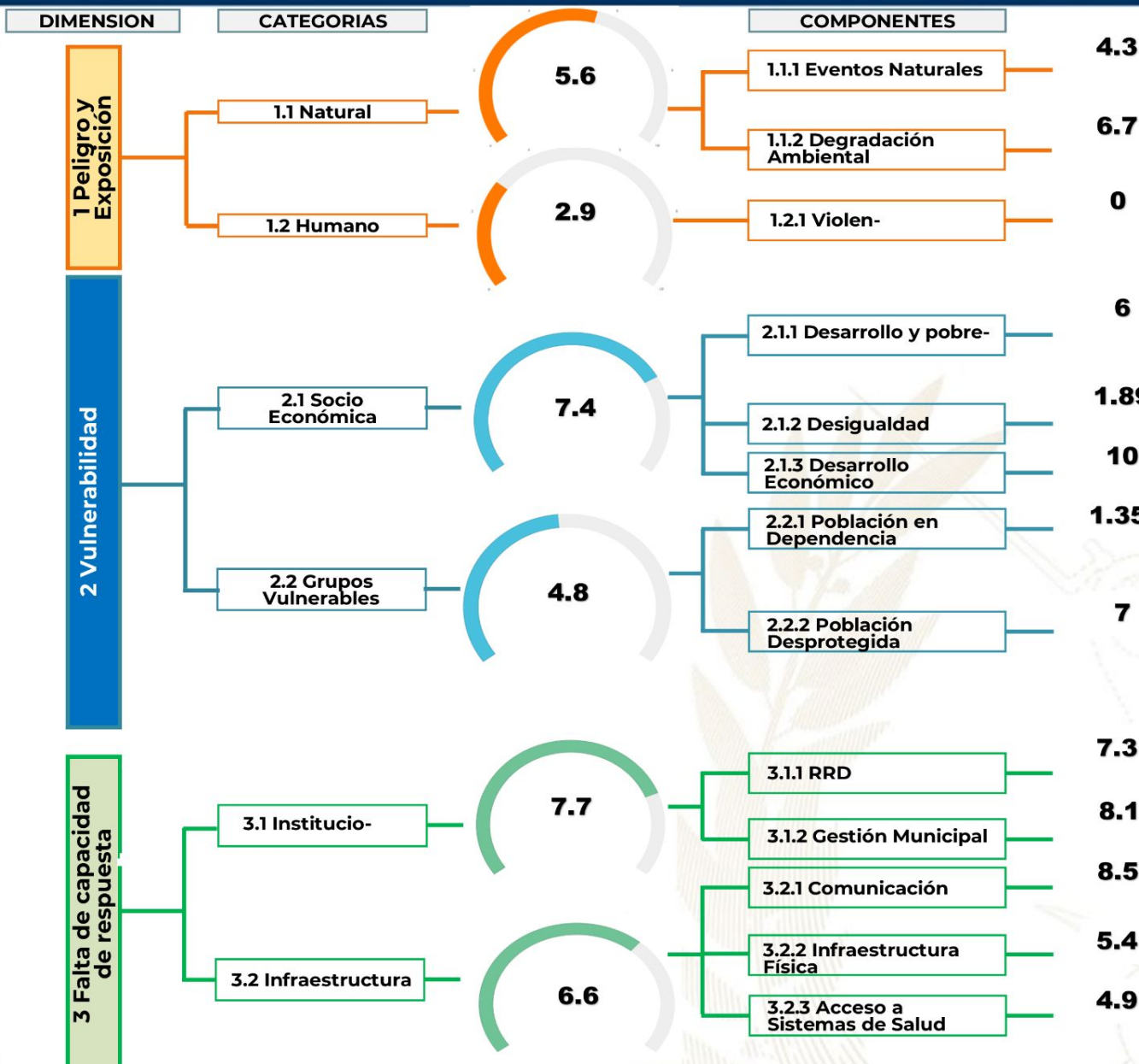

- Procesos importantes para seguimiento:**
- Ordenamiento territorial
  - Plan Municipal de Respuesta
  - Marco Nacional de Recuperación
  - Normas para la Reducción de Desastres 1-4
  - AGRIP
  - Conformación de Coordinadoras para la Reducción de Desastres.
  - Integración de Instancias Municipales para la Gestión Integral del Riesgo de Desastres.



Escala de 0—10 (menor a mayor índice de acuerdo a la metodología INFORM GT).

## Oferta Programática Dirigida a los Gobiernos Locales

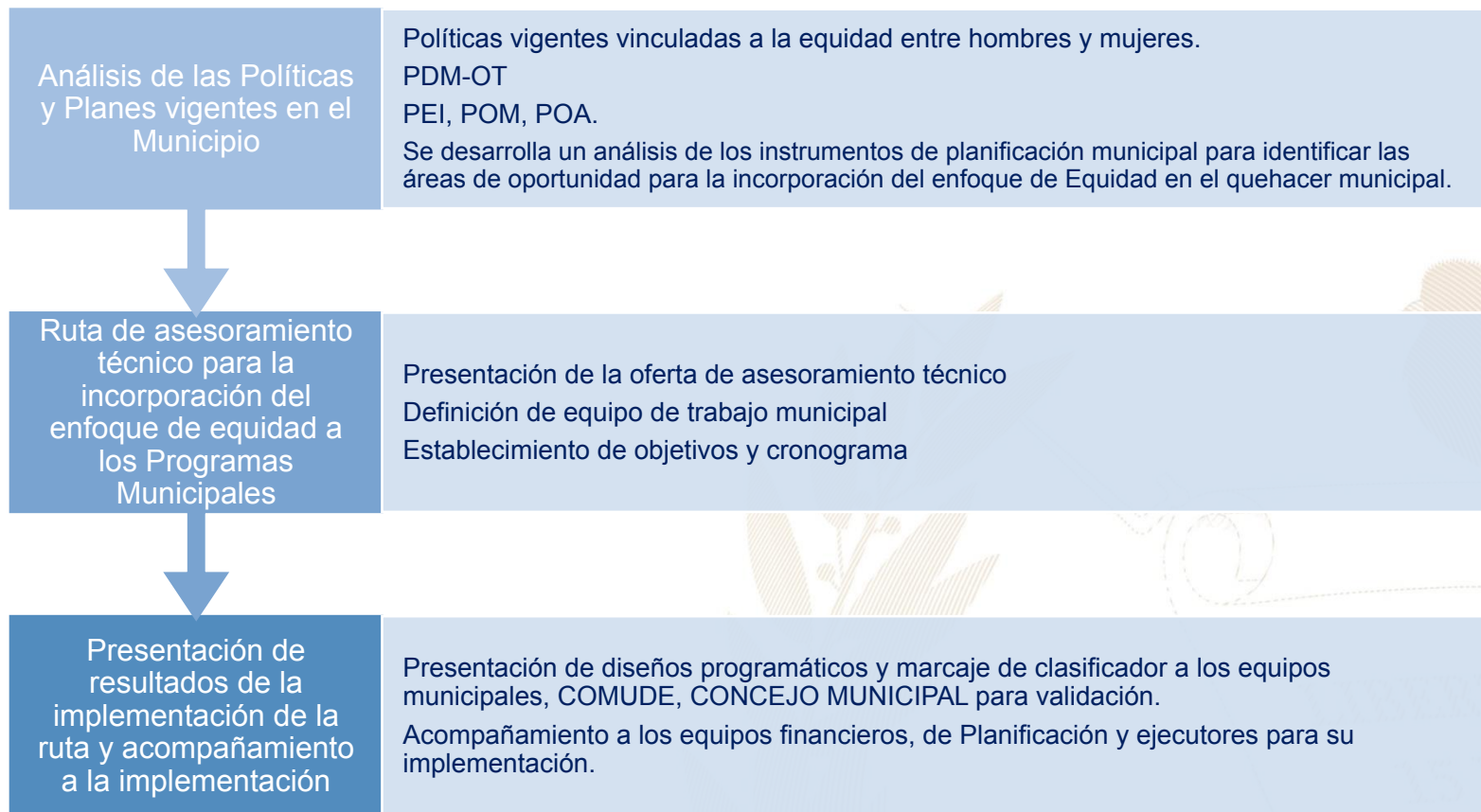

Más información aquí

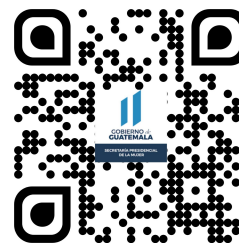
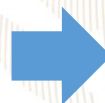



## Sanarate, El Progreso



### Educación, capacitación y formación

- Reuniones mensuales de Red Municipal de Mujeres, donde se han tratado temas como la importancia de la participación femenina, liderazgo de mujeres y toma de posesión, autoestima, temas de violencia de género, los diferentes delitos a las mujeres y defensoría pública. También se ha trabajado con el grupo de beneficiados del Programa Subsidio Familiar de la SBS, con este grupo se ha trabajado el programa Educando en Familia.



### Emprendimiento y/o productividad

- Cursos Impartidos por INTECAP a mujeres Sanaratecas y población en general: Globoflexia; arreglos florales; mantenimiento de aire acondicionado; embutidos II; computación; reparación y mantenimiento de computadoras; cocina básica; cocina guatemalteca; computación inicial, intermedio y avanzado; técnicas de parrillero; protocolo para servicio de mesas; bisutería; y elaboración de velas artísticas.



### Asistencia social

- Programa Creciendo Juntos dirigido a niños con DA, madres en lactancia, Programa Bolsa de Alimento al Adulto Mayor de Escasos Recursos.
- Brindar apoyo psicológico en: casos de violencia intrafamiliar y violencia sexual.



### Cultural

- Conmemoración de fechas importantes sobre la diversidad temática de género, así como, la promoción de actividades de ocio, recreación y deporte.
- Participación en festivales, ferias y demás actividades del municipio.

El Índice de Desarrollo Humano Municipal (IDH-M) describe el nivel de bienestar en una sociedad a partir de tres dimensiones básicas: educación, salud y nivel de vida. El IDH-M se mide entre 0 y 1, siendo 1 el mayor nivel de desarrollo humano.

A partir de los resultados del XII Censo Nacional de Población (INE, 2019), el **IDH-M para el municipio de Sanarate fue de: 0.70**. Este valor se encuentra por encima del promedio del IDH-M en el departamento de El Progreso (0.68) y por encima del promedio del IDH-M (0.63).

Las dimensiones del IDH-M que presentan mayor oportunidad de mejora en Sanarate son: **educación y nivel de vida**.

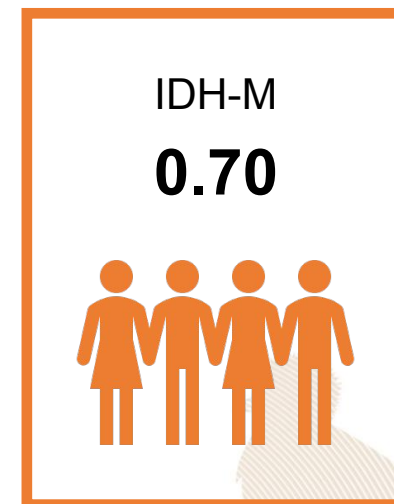

0.57

### Educación

Esperanza educativa;  
Escolaridad



0.88

### Salud

Acceso a agua y saneamiento;  
Materiales de pared y piso;  
Supervivencia de hijos nacidos vivos



0.68

### Nivel de Vida

Escolaridad de PEA;  
Número de dormitorios por persona;  
Tipo de ocupación de Población Ocupada;  
Categoría ocupacional de Población Ocupada;  
Ubicación geográfica

#### Referencias:

Instituto Nacional de Estadística de Guatemala (INE). (2019). XII Censo Nacional de Población y VII de Vivienda. Disponible en línea: <https://www.censopoblacion.gt/>  
Programa de las Naciones Unidas para el Desarrollo (PNUD). (2022). Informe Nacional de Desarrollo Humano. Disponible en línea: <https://indhguatemala.org/visualizacion/>

**El Índice de Privaciones Multidimensionales Municipal (IP-M) describe la pobreza a nivel municipal**, para reflejar las carencias de los hogares en la calidad de la vivienda, en el empleo, en los logros educativos, en el acceso a servicios básicos de agua, saneamiento y energía, y en tecnología. El IP-M se mide entre 0 y 1, siendo 1 el mayor nivel de privaciones.

A partir de los resultados del XII Censo Nacional de Población (INE, 2019), **el IP-M para el municipio de Sanarate fue de: 0.24**. Este valor se encuentra por debajo del promedio del IP-M en el departamento de El Progreso (0.27) y por debajo del IP-M en el país (0.32).

Las dimensiones del IP-M que presentan mayor oportunidad de mejora en Sanarate son: **tecnología y empleo**

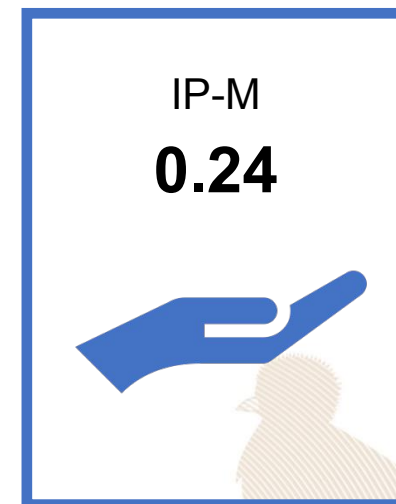

0.16

### Vivienda

Materiales precarios en piso, techo y paredes;  
Hacinamiento



0.23

### Empleo

Trabajo infantil;  
Empleo doméstico;  
Trabajo no remunerado;  
Categorías ocupacionales



0.14

### Educación

Inasistencia escolar;  
Rezago escolar;  
Adultos sin escolaridad;  
Adultos con menos de 6 años de escolaridad



0.17

### Servicios básicos

Acceso restringido a agua;  
Acceso restringido a saneamiento;  
Sin energía eléctrica



0.74

### Tecnología

Sin computadora en el hogar;  
Sin internet en el hogar

#### Referencias:

Instituto Nacional de Estadística de Guatemala (INE). (2019). XII Censo Nacional de Población y VII de Vivienda. Disponible en línea: <https://www.censopoblacion.gt/>  
Programa de las Naciones Unidas para el Desarrollo (PNUD). (2022). Informe Nacional de Desarrollo Humano. Disponible en línea: <https://indhguatemala.org/visualizacion/>



### Comparación entre desempeño del municipio y el promedio departamental

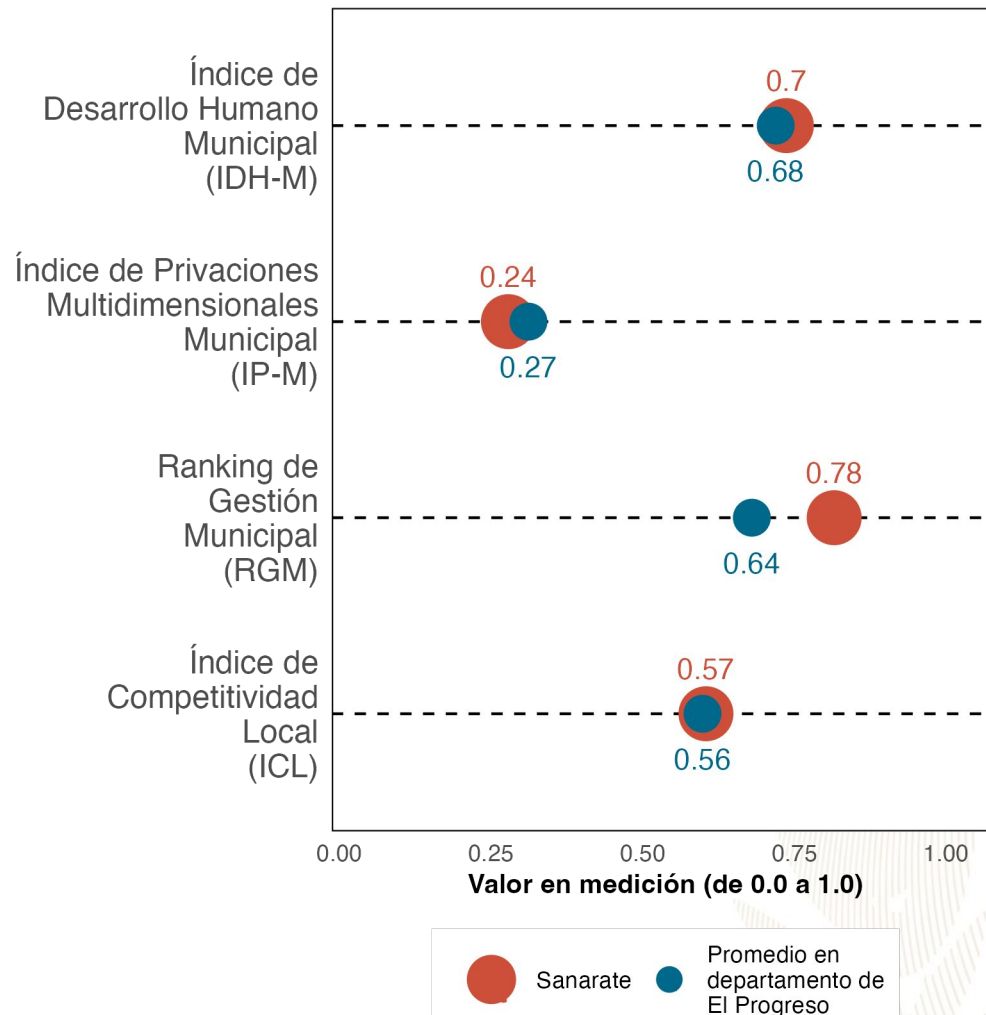

La gráfica compara el desempeño de **Sanarate** con el promedio de los municipios de **El Progreso** en distintas mediciones de desarrollo. Los resultados son:

Índice de Desarrollo Humano Municipal (IDH-M): **0.7**. Puesto **2** de **8**.

Índice de Privaciones Multidimensionales Municipal (IP-M): **0.24**. Puesto **3** de **8**.

Ranking de gestión municipal (RGM): **0.78**. Puesto **1** de **8**.

Índice de Competitividad Local (ICL): **0.57**. Puesto **4** de **8**.

Referencias:

Fundación Para el Desarrollo de Guatemala (FUNDESA). (2022). Índice de Competitividad Local. Disponible en línea: <https://www.fundesa.org.gt/indices-y-evaluaciones-de-pais/indice-de-competitividad-local>  
 Programa de las Naciones Unidas para el Desarrollo (PNUD). (2022). Informe Nacional de Desarrollo Humano. Disponible en línea: <https://indhguatemala.org/visualizacion/>  
 Secretaría de Planificación y Programación de la Presidencia (SEGEPLAN). (2022). Ranking de la Gestión Municipal 2020-2021. Disponible en línea: <https://ranking.segeplan.gob.gt/visor/>

### Brecha para cada indicador por área

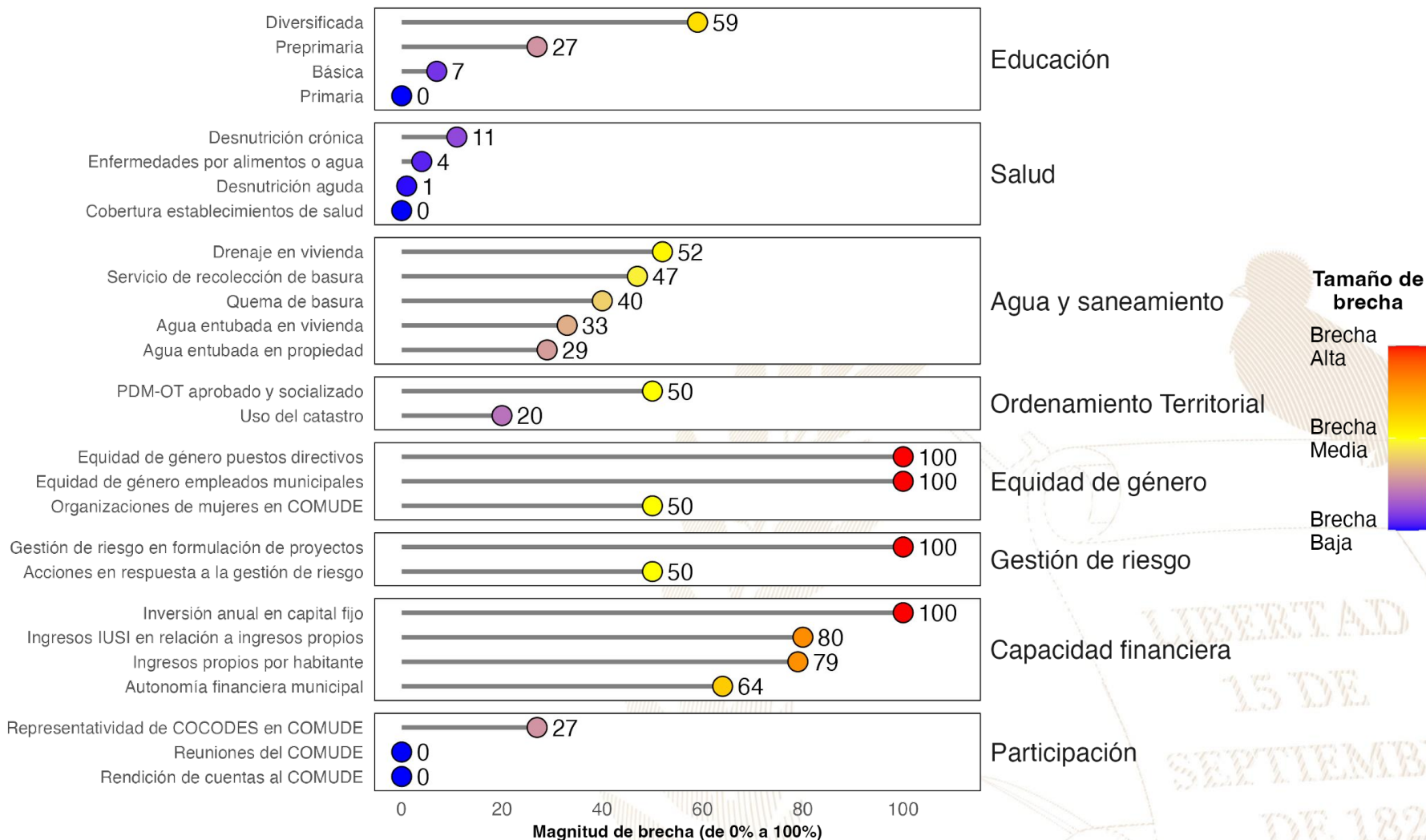

**Referencias:**

La selección de indicadores por área y la estimación de brechas para cada indicador se realizó con base en la información proporcionada a la Secretaría de Coordinación Ejecutiva de la Presidencia por los Ministerios de Educación y de Salud, así como en la información del Ranking de Gestión Municipal (SEGEPLAN, 2022) y el XII Censo Nacional de Población y VII de Vivienda (INE, 2019). Una brecha baja indica que hay poca necesidad de intervenir en el indicador. Una brecha media implica la necesidad de intervenir en el indicador para fortalecerlo. Una brecha alta implica mayor necesidad de intervenir para mejorar el desempeño en el indicador.

Instituto Nacional de Estadística de Guatemala (INE). (2019). XII Censo Nacional de Población y VII de Vivienda. Disponible en línea: <https://www.censopoblacion.gt/>

Secretaría de Planificación y Programación de la Presidencia (SEGEPLAN). (2022). Ranking de la Gestión Municipal 2020-2021. Disponible en línea: <https://ranking.segeplan.gob.gt/visor/>

## Índice de Desarrollo Humano Municipal (IDH-M)

Si **Sanarate** eliminara las brechas en los indicadores de desempeño listados en la gráfica anterior, **los cinco indicadores que tendrían mayor impacto en el IDH-M serían:** (a) autonomía financiera municipal, (b) ingresos propios por habitante, (c) educación diversificada, (d) servicio de recolección de basura y (e) agua entubada en vivienda.

**IDH-M estimado si brecha se elimina**

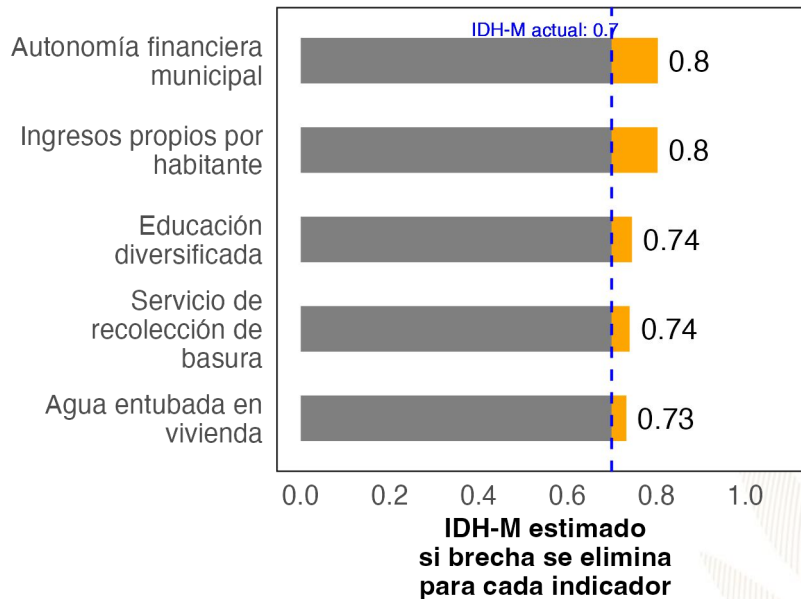

## Ranking de Gestión Municipal (RGM)

Si **Sanarate** eliminara las brechas en los indicadores de desempeño listados en la gráfica anterior, **los cinco indicadores que tendrían mayor impacto en el RGM serían:** (a) ingresos IUSI en relación a ingresos propios, (b) gestión de riesgo en formulación de proyectos, (c) acciones en respuesta a la gestión de riesgo, (d) PDM-OT aprobado y socializado y (e) organizaciones de mujeres en COMUDE.

**RGM estimado si brecha se elimina**

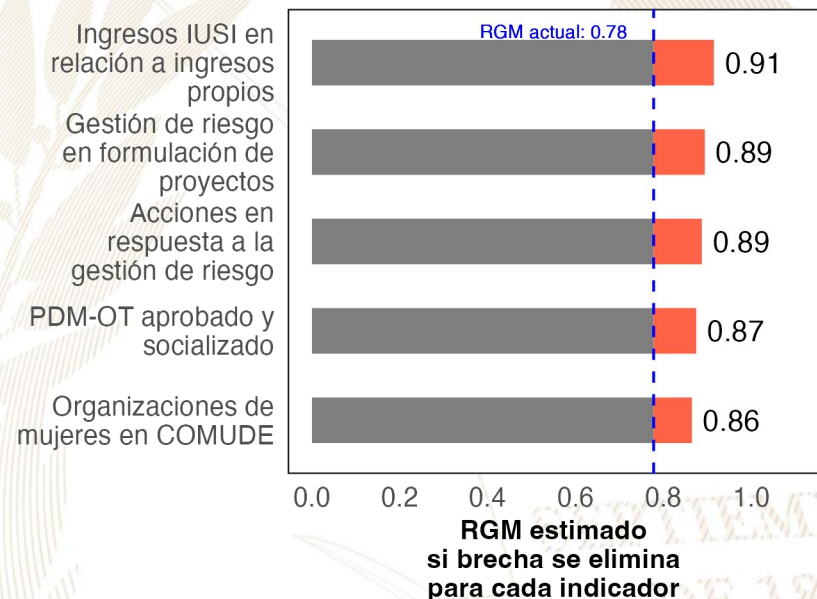

**Referencias:**

Para estimar el incremento en el desempeño se utilizó un modelo de regresión lineal tomando en cuenta la población, urbanización y etnicidad. Se considera que una brecha en un indicador de desarrollo ha sido eliminada si se reduce su valor actual a 0.  
 Instituto Nacional de Estadística de Guatemala (INE). (2019). XII Censo Nacional de Población y VII de Vivienda. Disponible en línea: <https://www.censopoblacion.gt/>  
 Programa de las Naciones Unidas para el Desarrollo (PNUD). (2022). Informe Nacional de Desarrollo Humano. Disponible en línea: <https://indhguatemala.org/visualizacion/>  
 Secretaría de Planificación y Programación de la Presidencia (SEGEPLAN). (2022). Ranking de la Gestión Municipal 2020-2021. Disponible en línea: <https://ranking.segeplan.gob.gt/visor/>



## Ranking Municipal

El Ranking de la Gestión Municipal (RGM) es un instrumento de asesoría creado para que los gobiernos locales, entidades de gobierno, cooperación internacional, academia y población en general cuenten con información precisa acerca de los avances y desafíos existentes en los principales temas de gestión municipal, a partir de la medición de 55 indicadores clasificados en 6 índices, que componen el índice de gestión municipal.

Departamento / Municipio	Resultados del Índice
<b>El Progreso</b>	
<b>Sanarate</b>	
Índice de Información a la Ciudadanía	0.76
Índice de Participación Ciudadana	0.74
Índice de Gestión Administrativa	0.61
Índice de Gestión Estratégica	0.38
Índice de Gestión Financiera	0.37
Índice de Servicios Públicos	0.23





GOBIERNO de  
GUATEMALA  
DR. ALEJANDRO GIAMMATTEI

# *Un Presidente* **MUNICIPALISTA**

10 GIRA PRESIDENCIAL

INFORME DE LOGROS

2020



2023

GOBIERNO CENTRAL A GOBIERNOS LOCALES



## A nivel nacional

Año	No.	Producto público	Comunidad	Beneficiarios	Monto (Q)
2020	1	Becas de inglés para estudiantes y docentes	Todos	6,110	Q 5,563,491.00
2021	2	Becas de inglés para estudiantes y docentes	Todos	2,887	Q 762,320.00
2022	3	Becas de inglés para estudiantes y docentes	Todos	6,053	Q 30,807,720.00
2023	4	Becas de inglés para estudiantes y docentes	Todos	8,087	Q 42,676,821.00

## A nivel departamento de El Progreso

Año	No.	Producto público	Comunidad	Beneficiarios	Monto (Q)
2020	1	Programa de Becas de Inglés, para el fortalecimiento de las competencias lingüísticas.	Todos	6	N/A
2021	2	Programa de Becas de Inglés, para el fortalecimiento de las competencias lingüísticas.	Todos	23	N/A
2022	3	Programa de Becas de Inglés, para el fortalecimiento de las competencias lingüísticas.	Todos	128	N/A
2023	4	Programa de Becas de Inglés, para el fortalecimiento de las competencias lingüísticas.	Todos	132	N/A



## Sanarate, El Progreso

Año	No.	Producto público	Comunidad	Beneficiarios	Monto (Q)
2020	1	Cuadernos De Trabajo Impresos Para Estudiantes Del Nivel Preprimario	Sanarate	1,673	Q 32,088.14
2020	2	Textos Impresos Para Estudiantes Del Nivel Primario	Sanarate	1,673	Q 98,906.09
2020	3	Establecimientos Del Nivel Preprimario Atendidos Con Gratuidad	Sanarate	1,515	Q 40,397.10
2020	4	Establecimientos Del Nivel Primario Atendidos Con Gratuidad	Sanarate	4,656	Q 152,181.16
2020	5	Establecimientos Del Ciclo Básico Atendidos Con Gratuidad	Sanarate	952	Q 64,993.94
2020	6	Establecimientos Del Ciclo Diversificado Atendidos Con Gratuidad	Sanarate	207	Q 10,350.00
2020	7	Estudiantes Del Nivel Preprimaria Con Cobertura De Seguro Médico Escolar	Sanarate	1,479	Q 115,076.35
2020	8	Estudiantes Del Nivel Primaria Con Cobertura De Seguro Médico Escolar	Sanarate	4,657	Q 364,996.75
2020	9	Estudiantes Del Nivel Preprimario Beneficiados Con Útiles Escolares	Sanarate	1,515	Q 80,345.00
2020	10	Estudiantes Del Nivel Primario Beneficiados Con Útiles Escolares	Sanarate	4,656	Q 247,050.00
2020	11	Docentes Del Nivel Preprimario Beneficiados Con Valijas Didácticas	Sanarate	61	Q 13,420.00
2020	12	Docentes Del Nivel Primario Beneficiados Con Valijas Didácticas	Sanarate	192	Q 42,240.00
2020	13	Estudiantes del nivel preprimario atendidos con alimentación escolar	Sanarate	1,357	Q 1,102,101.50
2020	14	Estudiantes del nivel primario atendidos con alimentación escolar	Sanarate	4,588	Q 3,685,878.20
2020	15	Estudiantes del nivel preprimario del sector oficial atendidos en el sistema escolar (Monolingüe y bilingüe)	Sanarate	1,463	Q 6,506,461.79
2020	16	Estudiantes del nivel primario del sector oficial atendidos en el sistema escolar. (Monolingüe y Bilingüe)	Sanarate	4,618	Q 20,515,019.18
2020	17	Estudiantes del ciclo básico del sector oficial atendidos en el sistema escolar (Telesecundaria, nufed, oficial).	Sanarate	1,018	Q 2,191,589.26
2020	18	Estudiantes del ciclo diversificado del sector oficial atendidos en el sistema escolar. (Todas las ramas de enseñanzas)	Sanarate	224	N/A
2020	19	Estudiantes del Programa Centros Municipales de Capacitación y Formación Humana (CEMUCAF) atendidos en áreas técnico-laborales	Sanarate	591	N/A
2020	20	Estudiantes del programa de modalidades flexibles atendidos	Sanarate	411	N/A

## Sanarate, El Progreso

Año	No.	Producto público	Comunidad	Beneficiarios	Monto (Q)
2021	21	Cuadernos De Trabajo Impresos Para Estudiantes Del Nivel Preprimario	Sanarate	1,429	Q 24,468.76
2021	22	Textos Impresos Para Estudiantes Del Nivel Primario	Sanarate	3,295	Q 53,215.24
2021	23	Establecimientos Del Nivel Preprimario Atendidos Con Gratuidad	Sanarate	1,509	Q 64,170.77
2021	24	Establecimientos Del Nivel Primario Atendidos Con Gratuidad	Sanarate	4,789	Q 236,559.19
2021	25	Establecimientos Del Ciclo Básico Atendidos Con Gratuidad	Sanarate	1,002	Q 115,957.22
2021	26	Establecimientos Del Ciclo Diversificado Atendidos Con Gratuidad	Sanarate	166	Q 19,350.00
2021	27	Estudiantes Del Nivel Preprimaria Con Cobertura De Seguro Médico Escolar	Sanarate	1,526	Q 153,521.35
2021	28	Estudiantes Del Nivel Primaria Con Cobertura De Seguro Médico Escolar	Sanarate	4,838	Q 512,605.14
2021	29	Estudiantes Del Nivel Preprimario Beneficiados Con Útiles Escolares	Sanarate	1,448	Q 76,700.28
2021	30	Estudiantes Del Nivel Primario Beneficiados Con Útiles Escolares	Sanarate	4,622	Q 245,072.44
2021	31	Docentes Del Nivel Preprimario Beneficiados Con Valijas Didácticas	Sanarate	58	Q 13,500.75
2021	32	Docentes Del Nivel Primario Beneficiados Con Valijas Didácticas	Sanarate	189	Q 42,209.35
2021	33	Estudiantes del nivel preprimario atendidos con alimentación escolar	Sanarate	1,515	Q 1,083,117.15
2021	34	Estudiantes del nivel primario atendidos con alimentación escolar	Sanarate	4,801	Q 3,475,182.75
2021	35	Estudiantes del nivel preprimario del sector oficial atendidos en el sistema escolar (Monolingüe y bilingüe)	Sanarate	1,557	Q 6,843,875.91
2021	36	Estudiantes del nivel primario del sector oficial atendidos en el sistema escolar. (Monolingüe y Bilingüe)	Sanarate	4,849	Q 21,058,265.05
2021	37	Estudiantes del ciclo básico del sector oficial atendidos en el sistema escolar (Telesecundaria, nufed, oficial).	Sanarate	1,036	Q 2,246,286.11
2021	38	Estudiantes del ciclo diversificado del sector oficial atendidos en el sistema escolar. (Todas las ramas de enseñanzas)	Sanarate	168	N/A
2021	39	Estudiantes del Programa de Educación Primaria de Adultos por Correspondencia (PEAC), atendidos	Sanarate	31	N/A
2021	40	Estudiantes del Programa Centros Municipales de Capacitación y Formación Humana (CEMUCAF) atendidos en áreas técnico-laborales	Sanarate	315	N/A
2021	41	Estudiantes del programa de modalidades flexibles atendidos	Sanarate	256	N/A
2021	42	Estudiantes del Programa Nacional de Educación Alternativa, PRONEA, atendidos	Sanarate	47	N/A

## Sanarate, El Progreso

Año	No.	Producto público	Comunidad	Beneficiarios	Monto (Q)
2022	43	Cuadernos De Trabajo Impresos Para Estudiantes Del Nivel Preprimario	Sanarate	1,485	Q 24,576.75
2022	44	Textos Impresos Para Estudiantes Del Nivel Primario	Sanarate	4,811	Q 229,821.47
2022	45	Establecimientos Del Nivel Preprimario Atendidos Con Gratuidad	Sanarate	1,560	Q 70,629.53
2022	46	Establecimientos Del Nivel Primario Atendidos Con Gratuidad	Sanarate	4,860	Q 247,104.07
2022	47	Establecimientos Del Ciclo Básico Atendidos Con Gratuidad	Sanarate	1,002	Q 119,798.68
2022	48	Establecimientos Del Ciclo Diversificado Atendidos Con Gratuidad	Sanarate	166	Q 16,200.00
2022	49	Estudiantes Del Nivel Preprimaria Con Cobertura De Seguro Médico Escolar	Sanarate	1,587	Q 170,501.58
2022	50	Estudiantes Del Nivel Primaria Con Cobertura De Seguro Médico Escolar	Sanarate	4,775	Q 536,390.85
2022	51	Estudiantes Del Nivel Preprimario Beneficiados Con Útiles Escolares	Sanarate	1,575	Q 83,850.60
2022	52	Estudiantes Del Nivel Primario Beneficiados Con Útiles Escolares	Sanarate	4,858	Q 257,713.80
2022	53	Estudiantes Del Ciclo Básico Beneficiados Con Útiles Escolares	Sanarate	63	Q 27,454.50
2022	54	Docentes Del Nivel Primario Beneficiados Con Valijas Didácticas	Sanarate	194	Q 81,586.25
2022	55	Estudiantes del nivel preprimario atendidos con alimentación escolar	Sanarate	1,562	Q 1,677,602.45
2022	56	Estudiantes del nivel primario atendidos con alimentación escolar	Sanarate	4,735	Q 5,130,512.20
2022	57	Estudiantes del nivel preprimario del sector oficial atendidos en el sistema escolar (Monolingüe y bilingüe)	Sanarate	1,602	Q 6,781,215.01
2022	58	Estudiantes del nivel primario del sector oficial atendidos en el sistema escolar. (Monolingüe y Bilingüe)	Sanarate	4,837	Q 20,954,953.00
2022	59	Estudiantes del ciclo básico del sector oficial atendidos en el sistema escolar (Telesecundaria, nufed, oficial).	Sanarate	1,020	Q 2,152,283.10
2022	60	Estudiantes del ciclo diversificado del sector oficial atendidos en el sistema escolar. (Todas las ramas de enseñanzas)	Sanarate	177	N/A
2022	61	Estudiantes del Programa de Educación Primaria de Adultos por Correspondencia (PEAC), atendidos	Sanarate	52	N/A
2022	62	Estudiantes del Programa Centros Municipales de Capacitación y Formación Humana (CEMUCAF) atendidos en áreas técnico-laborales	Sanarate	324	N/A
2022	63	Estudiantes del programa de modalidades flexibles atendidos	Sanarate	414	N/A
2022	64	Estudiantes del Programa Nacional de Educación Alternativa, PRONEA, atendidos	Sanarate	45	N/A



## Sanarate, El Progreso

Año	No.	Producto público	Comunidad	Beneficiarios	Monto (Q)
2023	65	Cuadernos De Trabajo Impresos Para Estudiantes Del Nivel Preprimario	Sanarate	1,507	Q 28,422.02
2023	66	Textos Impresos Para Estudiantes Del Nivel Primario	Sanarate	2,502	Q 24,729.77
2023	67	Establecimientos Del Nivel Preprimario Atendidos Con Gratuidad	Sanarate	1,461	Q 67,074.35
2023	68	Establecimientos Del Nivel Primario Atendidos Con Gratuidad	Sanarate	4,719	Q 235,335.07
2023	69	Establecimientos Del Ciclo Básico Atendidos Con Gratuidad	Sanarate	1,025	Q 118,290.76
2023	70	Establecimientos Del Ciclo Diversificado Atendidos Con Gratuidad	Sanarate	207	Q 21,150.00
2023	71	Estudiantes Del Nivel Preprimaria Con Cobertura De Seguro Médico Escolar	Sanarate	1,587	Q 121,016.33
2023	72	Estudiantes Del Nivel Primaria Con Cobertura De Seguro Médico Escolar	Sanarate	4,812	Q 366,840.97
2023	73	Estudiantes Del ciclo básico Con Cobertura De Seguro Médico Escolar	Sanarate	1,086	Q 70,516.62
2023	74	Estudiantes Del ciclo diversificado Con Cobertura De Seguro Médico Escolar	Sanarate	217	Q 14,725.12
2023	75	Estudiantes Del Nivel Preprimario Beneficiados Con Útiles Escolares	Sanarate	1,461	Q 77,850.00
2023	76	Estudiantes Del Nivel Primario Beneficiados Con Útiles Escolares	Sanarate	4,717	Q 250,449.50
2023	77	Estudiantes Del Ciclo Básico Beneficiados Con Útiles Escolares	Sanarate	1,020	Q 102,257.30
2023	78	Estudiantes Del Ciclo Diversificado Beneficiados Con Útiles Escolares	Sanarate	207	Q 20,700.00
2023	79	Docentes Del Nivel Preprimario Beneficiados Con Valijas Didácticas	Sanarate	61	Q 26,840.00
2023	80	Docentes Del Nivel Primario Beneficiados Con Valijas Didácticas	Sanarate	179	Q 78,918.85
2023	81	Docentes Del Ciclo Básico Beneficiados Con Valijas Didácticas	Sanarate	33	Q 14,831.70
2023	82	Docentes Del Ciclo Diversificado Beneficiados Con Valijas Didácticas	Sanarate	7	Q 3,080.00
2023	83	Niños y niñas de educación inicial atendidos con alimentación	Sanarate	109	Q 62,320.00

## Sanarate, El Progreso

Año	No.	Producto público	Comunidad	Beneficiarios	Monto (Q)
2023	84	Estudiantes del nivel preprimario atendidos con alimentación escolar	Sanarate	1,554	Q 1,445,610.00
2023	85	Estudiantes del nivel primario atendidos con alimentación escolar.	Sanarate	4,762	Q 4,542,643.20
2023	86	Estudiantes del nivel medio atendidos con alimentación escolar.	Sanarate	1,264	Q 794,888.50
2023	87	Niños de primera infancia atendidos en aprendizaje temprano (sector oficial).	Sanarate	109	N/A
2023	88	Estudiantes del nivel preprimario del sector oficial atendidos en el sistema escolar (Monolingüe y bilingüe).	Sanarate	1,570	Q 4,945,418.51
2023	89	Estudiantes del nivel primario del sector oficial atendidos en el sistema escolar. (Monolingüe y Bilingüe).	Sanarate	4,778	Q 14,090,911.56
2023	90	Estudiantes del ciclo básico del sector oficial atendidos en el sistema escolar (Telesecundaria, nufed, oficial).	Sanarate	1,051	Q 1,478,437.33
2023	91	Estudiantes del ciclo diversificado del sector oficial atendidos en el sistema escolar. (Todas las ramas de enseñanzas).	Sanarate	215	N/A
2023	92	Estudiantes del Programa de Educación Primaria de Adultos por Correspondencia (PEAC), atendidos.	Sanarate	71	N/A
2023	93	Estudiantes del Programa Centros Municipales de Capacitación y Formación Humana (CEMUCAF) atendidos en áreas técnico-laborales	Sanarate	30	N/A
2023	94	Estudiantes del programa de modalidades flexibles atendidos.	Sanarate	214	N/A
2023	95	Estudiantes del Programa Nacional de Educación Alternativa, PRONEA, atendidos.	Sanarate	33	N/A

## Sanarate, El Progreso

Año	No.	Producto público	Comunidad	Beneficiarios	Monto (Q)
2020	1	BONO EDUCACIÓN.	N/A	11	Q 3,300.00
2020	2	BONO NIÑAS Y ADOLESCENTES EN EDUCACIÓN.	N/A	7	Q 2,100.00
2020	3	BONO SALUD.	N/A	20	Q 10,800.00
2020	4	BONO SALUD DE 0 A 2 AÑOS.	N/A	22	Q 30,000.00
2020	5	BECA EDUCACIÓN MEDIA.	N/A	36	Q 90,000.00
2020	6	BECA EDUCACIÓN SUPERIOR.	N/A	14	Q 14,000.00
2021	7	BONO EDUCACIÓN.	N/A	13	Q 27,300.00
2021	8	BONO NIÑAS Y ADOLESCENTES EN EDUCACIÓN.	N/A	10	Q 21,000.00
2021	9	BONO SALUD.	N/A	17	Q 23,700.00
2021	10	BONO SALUD DE 0 A 2 AÑOS.	N/A	7	Q 15,300.00
2021	11	BECA EDUCACIÓN MEDIA.	N/A	21	Q 47,000.00
2021	12	BECA EDUCACIÓN SUPERIOR.	N/A	7	Q 16,000.00



## Sanarate, El Progreso

Año	No.	Producto público	Comunidad	Beneficiarios	Monto (Q)
2022	13	BONO EDUCACIÓN.	N/A	25	Q 72,600.00
2022	14	BONO SALUD.	N/A	11	Q 27,000.00
2022	15	BONO SALUD DE 0 A 2 AÑOS.	N/A	1	Q 2,400.00
2022	16	BECA EDUCACIÓN MEDIA.	N/A	12	Q 26,000.00
2022	17	BECA EDUCACIÓN SUPERIOR.	N/A	5	Q 12,500.00
2023	18	BONO EDUCACIÓN.	N/A	22	Q 36,600.00
2023	19	BONO SALUD.	N/A	20	Q 25,200.00
2023	20	BONO SALUD DE 0 A 2 AÑOS.	N/A	1	Q 600.00
2023	21	BECA EDUCACIÓN MEDIA.	N/A	22	Q 44,000.00
2023	22	BECA EDUCACIÓN SUPERIOR.	N/A	26	Q 46,800.00
2023	23	PROGRAMA SOCIAL JÓVENES PROTAGONISTAS.	N/A	234	Q 154,557.02

## Sanarate, El Progreso

No.	Producto público	Comunidad	Beneficiarios	Monto (Q)
1	BONO FAMILIA	N/A	9,818	Q 21,920,250.00
2	TRANSFERENCIAS MONETARIAS A FAMILIAS DE NIÑOS Y NIÑAS CON DESNUTRICIÓN AGUDA, PREVIAMENTE IDENTIFICADOS EN EL MARCO DE LA VULNERABILIDAD NUTRICIONAL.	N/A	2	Q 2,000.00

PROYECCIÓN 2024 PROGRAMA SOCIAL "BECA SOCIAL"			
No.	Producto público	Comunidad	Beneficiarios
1	BECA EDUCACIÓN MEDIA.	N/A	12

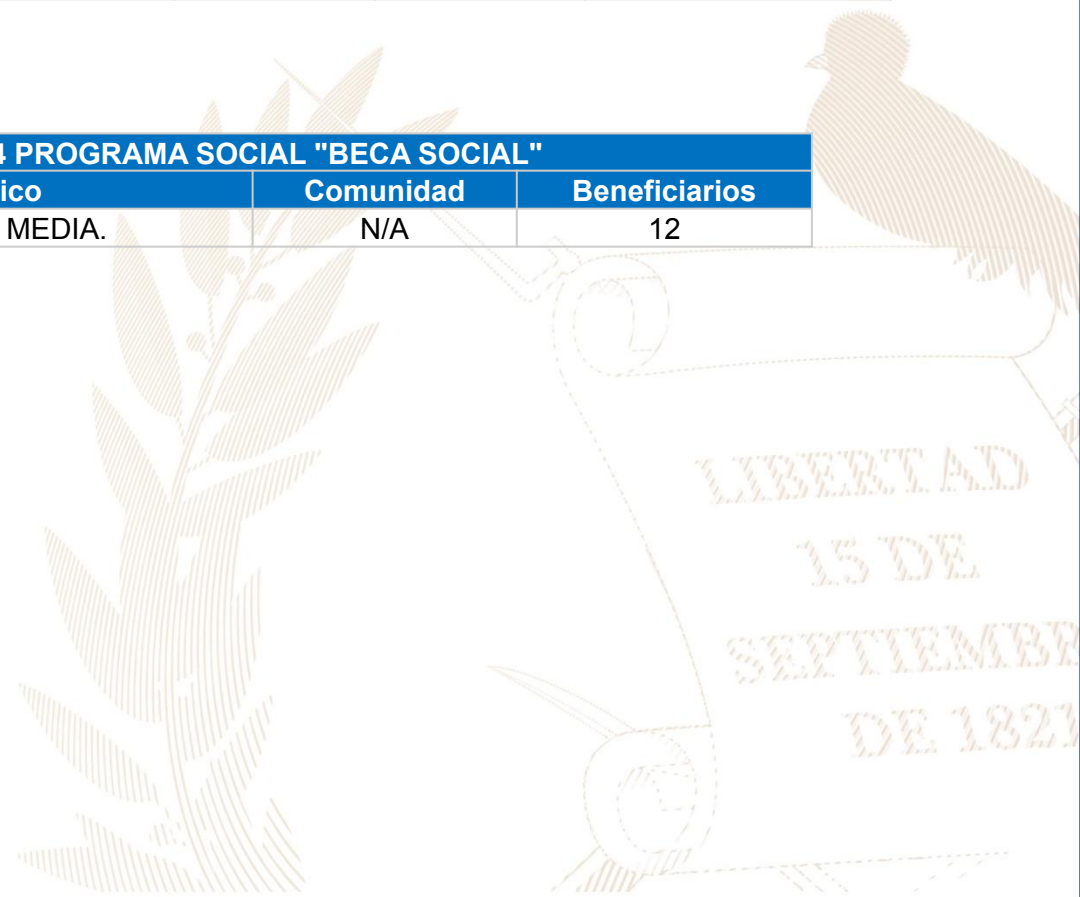

## Sanarate, El Progreso

No.	Producto Público				
1	<p>Atención de consultas relacionadas al uso del Sistema de Contabilidad Integrada de Gobiernos Locales -SICOIN GL- y del Sistema Servicios GL, por los medios disponibles, sea vía telefónica, correo electrónico, mesa de ayuda y en Oficinas Regionales de Atención Municipal, que han sido realizadas por los empleados municipales con los siguientes perfiles:</p> <table border="1"> <thead> <tr> <th data-bbox="139 618 1045 672"><b>SICOIN GL</b></th> <th data-bbox="1045 618 1912 672"><b>Servicios GL</b></th> </tr> </thead> <tbody> <tr> <td data-bbox="139 672 1045 1248"> <ul style="list-style-type: none"> <li>- Director AFIM</li> <li>- Encargado de Contabilidad</li> <li>- Encargado de Presupuesto</li> <li>- Encargado de Tesorería</li> <li>- Encargado de Planes</li> <li>- Encargado de Contratos</li> <li>- Gestión de Ingresos</li> <li>- Gestión Presupuestaria</li> <li>- Gestión de Préstamos y donaciones</li> <li>- Alcalde</li> <li>- Asesor Municipal</li> <li>- Creación de Unidad Solicitante, entre otros</li> </ul> </td> <td data-bbox="1045 672 1912 1248"> <ul style="list-style-type: none"> <li>- Administración Municipal</li> <li>- Gestor Documento de Cobro</li> <li>- Gestor Municipal</li> <li>- Nuevo Cajero General</li> <li>- Nuevo Cajero Receptor</li> <li>- Nuevo Gerente de Agua</li> <li>- Nuevo Gerente de Arbitrios</li> <li>- Nuevo Gestor de IUSI</li> <li>- Perfil Cajero General PMT</li> <li>- Perfil Gestión PMT</li> <li>- Registro Lecturas de Agua</li> <li>- Solicitud Cuenta Corriente Anual, entre otros.</li> </ul> </td> </tr> </tbody> </table>	<b>SICOIN GL</b>	<b>Servicios GL</b>	<ul style="list-style-type: none"> <li>- Director AFIM</li> <li>- Encargado de Contabilidad</li> <li>- Encargado de Presupuesto</li> <li>- Encargado de Tesorería</li> <li>- Encargado de Planes</li> <li>- Encargado de Contratos</li> <li>- Gestión de Ingresos</li> <li>- Gestión Presupuestaria</li> <li>- Gestión de Préstamos y donaciones</li> <li>- Alcalde</li> <li>- Asesor Municipal</li> <li>- Creación de Unidad Solicitante, entre otros</li> </ul>	<ul style="list-style-type: none"> <li>- Administración Municipal</li> <li>- Gestor Documento de Cobro</li> <li>- Gestor Municipal</li> <li>- Nuevo Cajero General</li> <li>- Nuevo Cajero Receptor</li> <li>- Nuevo Gerente de Agua</li> <li>- Nuevo Gerente de Arbitrios</li> <li>- Nuevo Gestor de IUSI</li> <li>- Perfil Cajero General PMT</li> <li>- Perfil Gestión PMT</li> <li>- Registro Lecturas de Agua</li> <li>- Solicitud Cuenta Corriente Anual, entre otros.</li> </ul>
<b>SICOIN GL</b>	<b>Servicios GL</b>				
<ul style="list-style-type: none"> <li>- Director AFIM</li> <li>- Encargado de Contabilidad</li> <li>- Encargado de Presupuesto</li> <li>- Encargado de Tesorería</li> <li>- Encargado de Planes</li> <li>- Encargado de Contratos</li> <li>- Gestión de Ingresos</li> <li>- Gestión Presupuestaria</li> <li>- Gestión de Préstamos y donaciones</li> <li>- Alcalde</li> <li>- Asesor Municipal</li> <li>- Creación de Unidad Solicitante, entre otros</li> </ul>	<ul style="list-style-type: none"> <li>- Administración Municipal</li> <li>- Gestor Documento de Cobro</li> <li>- Gestor Municipal</li> <li>- Nuevo Cajero General</li> <li>- Nuevo Cajero Receptor</li> <li>- Nuevo Gerente de Agua</li> <li>- Nuevo Gerente de Arbitrios</li> <li>- Nuevo Gestor de IUSI</li> <li>- Perfil Cajero General PMT</li> <li>- Perfil Gestión PMT</li> <li>- Registro Lecturas de Agua</li> <li>- Solicitud Cuenta Corriente Anual, entre otros.</li> </ul>				



## Sanarate, El Progreso

2	<p>Realización de eventos de capacitación de acuerdo a necesidades identificadas en la municipalidad con los temas indicados a continuación:</p> <p>a) Cierre contable y apertura de ejercicio fiscal 2023 (Inicialización de Saldos)</p> <p>b) Generalidades presupuestarias</p> <p>c) Actualizaciones al MAFIM- 2a. Edición</p> <p>d) Revisión y Análisis de Reportes de Gestión y Ejecución Presupuestaria</p> <p>e) Módulo del IUSI en Servicios GL</p> <p>f) Módulo de Arbitrios en Servicios GL</p> <p>g) Planificación y Formulación Presupuestaria enfocado a GpR -SICOIN GL-</p> <p>h) Planificación (Facebook live)</p> <p>i) Planificación y Presupuesto por Resultados</p>	<p>j) Módulo de Caja -Servicios GL-</p> <p>k) Uso del Sistema Soporte GL</p> <p>l) Reportes Financieros</p> <p>m) Préstamos, Donaciones y Convenios</p> <p>n) Módulo de Agua en Servicios GL</p> <p>o) Errores más comunes que se generan al elaborar un Presupuesto</p> <p>p) Módulo de Contratos</p> <p>q) Formulación Presupuestaria de Ingresos y egresos (Facebook live)</p> <p>r) Procesamiento Electrónico de Medios de Pago, entre otros.</p>
3	<p>Capacitación en temas relacionados a las finanzas municipales, análisis e interpretación de indicadores financieros, según las siguientes metodologías:</p> <p>a) Índice Consolidado Financiero Municipal -ICFM-.</p> <p>b) Ficha de seguimiento del -ICFM- e Informe -ICFM- año finalizado.</p> <p>c) Diagnóstico para el Fortalecimiento de las Finanzas Municipales.</p>	

## Sanarate, El Progreso

- 4 Elaboración y actualización de Guías de Usuario del Sistema de Contabilidad Integrada de Gobiernos Locales -SICOIN GL- y del Sistema Servicios GL las cuales se encuentran disponibles en el Portal de Gobiernos Locales en el siguiente enlace: <https://portalgl.minfin.gob.gt> seleccionando las opciones "Biblioteca Virtual", "Guías y Manuales", "Guías Sicoín gl", "Guías Servicios GL", entre otras.
- 5 Manual de Administración Financiera Integrada Municipal -MAFIM- (Segunda Edición) el cual contiene la actualización de normas, procedimientos técnicos, administrativos y financieros que fortalecen los procesos de la gestión financiera municipal, favorece el control interno, la administración y el uso eficiente y eficaz de los recursos públicos, contribuyendo a la transparencia del gasto y la rendición de cuentas, éste se encuentra disponible en el Portal de Gobiernos Locales en el siguiente enlace: <https://portalgl.minfin.gob.gt> seleccionando las opciones "Biblioteca Virtual", "Guías y Manuales", "Manuales", "Manual de Administración Financiera Integrada Municipal (2a. Edición) 2022".
- 6 Tablero de Resultados del índice Consolidado Financiero Municipal -ICFM- el cual es un instrumento de análisis, monitoreo y evaluación que permite a través de indicadores financieros según la metodología, conocer las fortalezas y áreas de oportunidad de la gestión financiera municipal, útil para la toma de decisiones de las autoridades y funcionarios municipales, éste se encuentra disponible en el Portal de Gobiernos Locales en el siguiente enlace: <https://portalgl.minfin.gob.gt> seleccionando las opciones "Indicadores" y luego "ICFM".
- 7 Ficha de Seguimiento a la Gestión Financiera Municipal en la cual se pueden visualizar los resultados de la gestión financiera de los últimos dos años para realizar análisis comparativo y el seguimiento durante el ejercicio fiscal vigente de manera mensual, permitiendo a las autoridades y funcionarios municipales identificar fortalezas y oportunidades de mejora que orienten la labor para establecer estrategias de fortalecimiento financiero municipal; asimismo se pone a disposición el Informe ICFM año finalizado, el cual muestra el análisis general de los resultados de la gestión financiera del ejercicio fiscal finalizado. Ambos instrumentos se encuentran disponibles dentro del Sistema de Contabilidad Integrada de Gobiernos Locales -SICOINGL- en la siguiente ruta: "Ejecución", "Reportes Financieros", "Ficha de Seguimiento Municipal", "Informe ICFM año finalizado".
- 8 Tablero que muestra la ejecución presupuestaria de la municipalidad desde la perspectiva de los Objetivos de Desarrollo Sostenible -ODS-, Ejes del Plan Nacional de Desarrollo, Prioridades Nacionales, Metas Estratégicas de Desarrollo y Resultados Estratégicos, los cuales se pueden consultar desde el Portal de Gobiernos Locales en el siguiente enlace: <https://portalgl.minfin.gob.gt> seleccionando las opciones "Indicadores" y luego "Objetivos de Desarrollo Sostenible".

## Sanarate, El Progreso

9 Implementación de las siguientes herramientas informáticas y metodologías:

a) Sistema de Contabilidad Integrada de Gobiernos Locales -SICOIN GL-	X	Implementada
b) Sistema Servicios GL	X	Implementada
c) Aplicación (APP) Móvil para Toma de Lecturas de Agua	X	Implementada
d) Generación de Boleto de Ornato Masivo		Por implementar
e) Metodología del Índice Consolidado Financiero Municipal -ICFM-		Por implementar
f) Metodología "Diagnóstico para el Fortalecimiento de las Finanzas Municipales"		Por implementar
g) Metodología "Gestión por Resultados"		Por implementar
h) Cobro de servicios municipales con tarjeta de crédito y débito		Por implementar
i) Cobro de servicios municipales a través de BANCAMUNI		Por implementar
j) Cuenta Única del Tesoro Municipal -CUT-	X	Implementada



## Sanarate, El Progreso

Año	No.	Producto público	Beneficiarios	Monto (Q)
2020	1	Programa del Aporte Económico del Adulto Mayor (Activos).	495	Q 2,192,400.00
2020	2	Programa del Aporte Económico del Adulto Mayor (Nuevos Beneficiarios).	36	N/A
2021	3	Programa del Aporte Económico del Adulto Mayor (Activos).	476	Q 2,169,200.00
2021	4	Programa del Aporte Económico del Adulto Mayor (Nuevos Beneficiarios).	6	N/A
2022	5	Programa del Aporte Económico del Adulto Mayor (Activos).	544	Q 3,004,400.00
2022	6	Programa del Aporte Económico del Adulto Mayor (Nuevos Beneficiarios).	111	N/A
2023	7	Programa del Aporte Económico del Adulto Mayor (Activos).	689	Q 2,253,000.00
2023	8	Programa del Aporte Económico del Adulto Mayor (Nuevos Beneficiarios).	183	N/A

No.	Producto público	Comunidad	Aportes	Monto (Q)
1	Programa del Aporte Económico del Adulto Mayor	Sanarate	21,505	Q 9,619,000.00

## Sanarate, El Progreso

No.	Producto público	Comunidad	Beneficiarios	Monto (Q)
1	Plan Centinela verificación de calidad y cantidad en estaciones de servicio, plantas y depósitos de almacenamiento y expendios de GLP en cilindros  17 Supervisiones técnicas de calidad y cantidad en estaciones de servicio, plantas y depósitos de almacenamiento y expendios de GLP en cilindros por personal Delegado de la DGH, durante el período 2020-agosto 2023	Sanarate	Toda la población	Q 28,165.77



## Sanarate, El Progreso

No.	Producto público	Comunidad	Beneficiarios	Monto (Q)
1	T-057-2020-MANTENIMIENTO RUTINARIO TERRACERÍA.	El Jícaro, Morazán, MULTIMUNICIPAL EL PROGRESO, San Agustín Acasaguastlán, San Antonio La Paz, Sanarate.	156,279	Q 8,819,520.80
2	T-002-2022-MANTENIMIENTO RUTINARIO TERRACERÍA.	El Jícaro, Morazán, MULTIMUNICIPAL EL PROGRESO, San Agustín Acasaguastlán, San Antonio La Paz, Sanarate.	131,458	Q 4,896,500.00
3	L-130-2020- LIMPIEZA DEL DERECHO DE VÍA.	MULTIMUNICIPAL EL PROGRESO, Sansare.	13,154	Q 319,459.58
4	CPe-022-2022 MANTENIMIENTO PERIÓDICO DE LA RED VIAL SEGÚN DECRETO 21-2022.	MULTIMUNICIPAL JALAPA, Sanarate.	39,444	Q 64,200,724.50
5	REPOSICION CARRETERA RUTA RD-PRO-16 TRAMO BIFURCACION RN-19 SANARATE - CA-09 NORTE SANARATE EL PROGRESO.	SANARATE	N/A	Q 40,772.00
6	REMOZAMIENTO INSTITUTO NACIONAL EDUCACIÓN BÁSICA "ERNESTO CHAVARRIA RIVADENEYRA", SANARATE, EL PROGRESO.	SANARATE	626	Q 347,603.35
7	EORM, ALDEA SAN JUAN, SANARATE, EL PROGRESO.	SANARATE	90	Q 2,541,759.96
8	COCINA , 2DA CALLE 6-60 ZONA 4, SANARATE, EL PROGRESO.	ZONA 4	416	Q 99,350.00
9	COCINA , ALDEA EL BARRANQUILLO, SANARATE, EL PROGRESO.	ALDEA EL BARRANQUILLO	46	Q 99,350.00



## Sanarate, El Progreso

No.	Producto público	Comunidad	Beneficiarios	Monto (Q)
10	COCINA , ALDEA SAN RAFAEL, SANARATE, EL PROGRESO.	ALDEA SAN RAFAEL	4	Q 99,350.00
11	COCINA , ALDEA AGUA DULCE, SANARATE , EL PROGRESO.	ALDEA AGUA DULCE	8	Q 99,350.00
12	COCINA , COLONIA SONORO, SANARATE , EL PROGRESO.	COLONIA SONORO	45	Q 99,350.00
13	COCINA , ALDEA CERRO BLANCO, SANARATE , EL PROGRESO.	ALDEA CERRO BLANCO	60	Q 99,350.00
14	COCINA , ALDEA SANSIRISAY, SANARATE , EL PROGRESO.	ALDEA SANSIRISAY	56	Q 99,350.00
15	COCINA , LOS CERRITOS, SANSARE, EL PROGRESO.	LOS CERRITOS	106	Q 99,350.00
16	COCINA , LA TRINIDAD, SANSARE, EL PROGRESO.	LA TRINIDAD	89	Q 99,350.00
17	COCINA , LOS CERRITOS, SANSARE, EL PROGRESO.	LOS CERRITOS	29	Q 99,350.00
18	MEJORAMIENTO CARRETERA TRAMO BIF. CA-09 NORTE KM 46.86 ENTRADA FINCA SAN MIGUEL - ALDEA EL CARMEN, SANARATE, EL PROGRESO (PAVIMENTACIÓN)	SANARATE	39,710	Q 104,995,206.69
19	AMPLIACIÓN CARRETERA A CUATRO CARRILES RUTA RN-19 ANILLO C-50 TRAMO I CA-9 NORTE -SANSARE EL PROGRESO.	SANARATE, SANSARE	56,378	N/A
20	MEJORAMIENTO CARRETERA TRAMO CRUCE A PUENTE LA BARRANQUILLA HACIA PLAN BUENA VISTA, DEL KM. 66 AL KM. 70, SANARATE, EL PROGRESO.	SANARATE	39,710	Q 30,582,636.39

## Sanarate, El Progreso

Año	No.	Producto público	Comunidad	Beneficiarios	Monto (Q)
2020	1	Capacitaciones.	Llanos de Sansirisay, Llanos de Morales, Las Limas, Casco Urbano.	64	Q 2,913.00
2020	2	Jornadas de Limpieza.	Camino a Los Izotes.	100	Q 1,967.80
2020	3	Instrumentos Ambientales Público.	Sanarate	44,300	Q 11,286,483.00
2020	4	Instrumentos Ambientales Privados.	Sanarate	22	N/A
2021	5	Guardianes	Casco Urbano ( Colegio ESTECA, Colegio Guatemala Instituto Tecnológico).	282	Q 1,165.20
2021	6	Reforestación	Casco Urbano.	75	Q 6,107.33
2021	7	Capacitaciones	Llanos de Sansirisay, Casco Urbano.	344	Q 5,826.00
2021	8	Jornadas de Limpieza.	Casco Urbano, Aldea Agua Salobrega.	75	Q 9,839.00

## Sanarate, El Progreso

Año	No.	Producto público	Comunidad	Beneficiarios	Monto (Q)
2021	9	Instrumentos Ambientales Público.	Sanarate	42,203	Q 18,525,090.00
2021	10	Instrumentos Ambientales Privados.	Sanarate	28	N/A
2022	11	Guardianes.	Casco Urbano	117	Q 1,747.80
2022	12	Reforestación.	Finca El Colonizador, La Calzada, Santa Lucia Los Ocotes.	400	Q 11,152.51
2022	13	Capacitaciones.	Casco urbano, Santa Lucia Los Ocotes.	464	Q 9,321.60
2022	14	Instrumentos Ambientales Público.	Sanarate	42,422	Q 23,069,648.00
2022	15	Instrumentos Ambientales Privados.	Sanarate	33	N/A
2023	16	Guardianes.	Casco Urbano.	291	Q 3,495.60



## Sanarate, El Progreso

Año	No.	Producto público	Comunidad	Beneficiarios	Monto (Q)
2023	17	Reforestación.	El Upayon	500	Q 5,900.80
2023	18	Capacitaciones.	Casco urbano	132	Q 2,330.40
2023	19	Instrumentos Ambientales Público.	Sanarate	42,634	Q 2,649,986.00
2023	20	Instrumentos Ambientales Privados.	Sanarate	18	N/A



## Sanarate, El Progreso

Año	No.	Producto público	Comunidad	Beneficiarios	Monto (Q)
2020	1	Asistencia y dotación de alimentos.		135	Q 43,942.50
	2	Regulación del patrimonio productivo agropecuario.		1,258	Q 59,013.43
2021	1	Asistencia y dotación de alimentos.		62	Q 25,713.88
	2	Regulación del patrimonio productivo agropecuario.		935	Q 69,264.28
	3	Seguro agropecuario / agrícola catastrófico.		5	Q 2,711.52
2022	1	Asistencia y dotación de alimentos.		4,033	Q 1,552,705.00
	2	Entrega de estipendios para el establecimiento de huertos familiares, para reactivación de unidades productivas; y para conservación de suelos y agua.		263	Q 263,000.00
	3	Regulación del patrimonio productivo agropecuario.		983	Q 120,555.34
2023	1	Asistencia y dotación de alimentos.		10,235	Q 2,302,875.00
	2	Regulación del patrimonio productivo agropecuario.		1,038	Q 120,009.79
	3	Seguro agropecuario / agrícola catastrófico.		56	Q 29,671.51

## Sanarate, El Progreso

Dirección General del Deporte y la Recreación

Año	No.	Producto público	Comunidad	Beneficiarios	Monto (Q)
2021	1	000-026 Jóvenes beneficiados con actividades físicas, deportivas y recreativas.	Sanarate	586	N/A
2021	2	000-030 Festivales deportivos, recreativos y otros eventos de carácter especial, realizados para promover el acceso a la actividad física y la recreación.	Sanarate	N/I	N/A
2022	3	000-024 Personas beneficiadas con actividades deportivas no escolares, no federadas y de recreación.	Sanarate	60	N/A
2022	4	000-026 Jóvenes beneficiados con actividades físicas, deportivas y recreativas.	Sanarate	230	N/A
2022	5	000-027 Personas que reciben implementos para actividades físicas, deportivas y de recreación física en su tiempo libre.	Sanarate	810	N/A
2022	6	000-030 Festivales deportivos, recreativos y otros eventos de carácter especial, realizados para promover el acceso a la actividad física y la recreación.	Sanarate	N/I	N/A
2023	7	11-002 Personas beneficiadas con actividades deportivas no escolares, no federadas y de recreación.	Sanarate	325	N/A
2023	8	11-004 Mujeres beneficiadas con acceso a actividades físicas, recreativas y de sensibilización para la prevención de la violencia.	Sanarate	150	N/A
2023	9	11-006 Personas que reciben implementos para actividades físicas, deportivas y de recreación física en su tiempo libre.	Sanarate	813	N/A



## Sanarate, El Progreso

### Dirección General de las Artes

Año	No.	Producto público	Comunidad	Beneficiarios	Monto (Q)
2020	1	Artistas apoyados en la Iniciativa Apoyarte 2020	Sanarate	10	Q 30,000.00
2021	2	Artistas apoyados en la Iniciativa Apoyarte 2021	Sanarate	12	Q 36,000.00

### Dirección General De Desarrollo Cultural y Fortalecimiento De Las Culturas

Año	No.	Producto público	Comunidad	Beneficiarios	Monto (Q)
2021	1	Casas de Desarrollo Cultural	Sanarate	289	Q 170,634.00
2022	2	Casas de Desarrollo Cultural	Sanarate	983	Q 217,814.00
2022	3	Certamen de Literatura, Arte y Cultura "GUATEPAZ" 2022	Sanarate	149	Q 29,124.00
2022	4	Políticas Culturales Municipales	Sanarate	70	Q 17,389.00
2023	5	Casas de Desarrollo Cultural	Sanarate	491	Q 126,586.00

## Sanarate, El Progreso

### Logros 2020 - 2023

No.	Producto público	Comunidad	Beneficiarios	Monto (Q)
1	AMPLIACIÓN SISTEMA DE ALCANTARILLADO SANITARIO ALDEA SINACA, MUNICIPIO DE SANARATE, EL PROGRESO -DRENAJE SANITARIO-	SANARATE	40,624	N/A

## Sanarate, El Progreso

No.	Producto público	Comunidad	Beneficiarios	Monto (Q)
1	Patrullajes policiales a pie	Sanarate	42,634 personas	Q 233,637.72
2	Patrullajes policiales en vehículos	Sanarate	42,634 personas	Q 94,770.08
3	Patrullajes policiales en motocicletas	Sanarate	42,634 personas	Q 35,451.99
4	Patrullajes policiales en bicicletas	Sanarate	42,634 personas	Q 1,290.55
5	Atención a personas agredidas	Sanarate	42,634 personas	Q 262,370.33
6	Patrullajes policiales	Sanarate	42,634 personas	Q 312,027.22
7	Operativos policiales	Sanarate	42,634 personas	Q 308,260.14
8	Patrullajes policiales en mercados	Sanarate	42,634 personas	Q 43,288.71
9	Patrullajes policiales en protección a la naturaleza	Sanarate	42,634 personas	Q 43,041.74
10	Operativos policiales en protección a la naturaleza	Sanarate	42,634 personas	Q 6,524.35
11	Seguridad a personalidades, edificios y entidades	Sanarate	42,634 personas	Q 58,709.03



## Sanarate, El Progreso

No.	Producto público	Comunidad	Beneficiarios	Monto (Q)
12	Servicios policiales para mantener y resguardar el orden público	Sanarate	42,634 personas	Q 61,432.80
13	Operativos policiales especializados para el control de homicidios	Sanarate	42,634 personas	Q 307,296.68
14	Patrullajes policiales motorizados en áreas focalizadas para la reducción de homicidios	Sanarate	42,634 personas	Q 146,751.31
15	Atención a mujeres víctimas de violencia con asesoría y acompañamiento policial	Sanarate	42,634 personas	Q 180.49
16	Asesoría y acompañamiento policial a mujeres víctimas de violencia	Sanarate	42,634 personas	Q 24,220.52
17	Operativos policiales para el control del expendio y consumo de bebidas alcohólicas, fermentadas o destiladas	Sanarate	42,634 personas	Q 4,890.18
18	Puestos policiales fijos para la prevención de extorsiones	Sanarate	42,634 personas	Q 228.91
19	Atención de denuncias recibidas por extorsión	Sanarate	42,634 personas	Q 241.94

## Sanarate, El Progreso

No.	Producto público	Comunidad	Beneficiarios	Monto (Q)
1	Operaciones Terrestres.	Sanarate	196,917*	Q 35,295,860.00*
2	Operaciones Terrestres.	Sanarate	196,917*	Q 87,561,656.35*
3	Apoyo a reforestación.	Sanarate	24,389	Q 9,000.00
4	Apoyo a reforestación.	Sanarate	42,634	Q 9,000.00
5	Mejoramiento red vial terciaria.	Sanarate	70,242	Q 44,755.84

\*Los datos corresponden a nivel Departamental

## Sanarate, El Progreso

No.	Producto público	Comunidad	Beneficiarios	Monto (Q)
1	Coordinación y apoyó en los procesos de Gestión de Asistencia Alimentaria en beneficio de la Población vulnerable del municipio de Sanarate.	Municipio de Sanarate.	Familias en INSAN, Niños con Desnutrición Aguda y en Riesgo Nutricional.	N/A
2	Fortalecer las capacidades y conocimientos de los grupos Organizados a través de temas SAN en el municipio de Sanarate.	El Carmen, Casco Urbano, Santa Lucia los Ocotes, y Colonias del municipio de Sanarate.	integrantes de COMUSAN, COCOSAN, Madres de niños con Desnutrición Aguda y Riesgo Nutricional.	N/A
3	Lograr una buena comunicación y coordinación con los integrantes de la COMUSAN para el Desarrollo de diferentes actividades en el municipio de Sanarate.	Municipio de Sanarate.	Población Vulnerable y familias con niños menores de 5 años con Desnutrición Aguda, así como en riesgo Nutricional.	N/A
4	Buena coordinación con cada uno de los miembros de CODESAN tanto con instituciones de Gubernamentales, ONGs y Sociedad Civil para fortalecer la SAN a nivel Departamental.	Departamento de El Progreso.	Familias Vulnerables de El Progreso*.	N/A
5	Fortalecer las Capacidades y Conocimientos de cada uno de los miembros de la CODESAN para fortalecer la SAN Departamental, Municipal y Local.	Departamento de El Progreso.	Familias Vulnerables de El Progreso*.	N/A
6	Incidir en la asignación de presupuesto a las OMSAN del Departamento de El Progreso.	San Cristóbal Acasaguastlán, Morazán, Guastatoya, San Agustín Acasaguastlán y El Jícara.	Familias Vulnerables de El Progreso*.	N/A

\*La cantidad de beneficiarios corresponde a nivel departamental



## Sanarate, El Progreso

### Inversiones de Consejos de Desarrollo Departamental

Ejercicio Fiscal 2020

No.	SNIP	Producto público	Comunidad	Beneficiarios	Monto (Q)
1	223406	AGUA POTABLE.	CABECERA.	19,196	Q 800,000.00
2	226350	INSTITUTO BASICO.	ALDEA AGUA SALÓBREGA.	2,919	Q 890,000.00
3	226357	INSTITUTO BASICO.	CABECERA.	19,621	Q 890,000.00
4	241548	INSTITUTO BASICO.	ALDEA SANTA LUCÍA LOS OCOTES.	1,332	Q 890,000.00
5	241553	DRENAJES.	ALDEA SINACA.	2,396	Q 880,000.00
6	241556	INSTITUTO BASICO.	CABECERA.	1,741	Q 800,000.00
7	241564	DRENAJES.	ALDEA SAN JUAN LAS FLORES.	3,082	Q 400,000.00

## Sanarate, El Progreso

Ejercicio Fiscal 2020

No.	SNIP	Producto público	Comunidad	Beneficiarios	Monto (Q)
8	241558	ESCUELA PRIMARIA.	CABECERA.	4,906	Q 600,000.00
9	241563	DRENAJES.	ALDEA AGUA SALOBREGA.	240	Q 265,437.00
10	241559	INSTITUTO DIVERSIFICADO.	ALDEA EL CONACASTÓN.	3,271	Q 600,000.00
11	241560	INSTITUTO DIVERSIFICADO.	CABECERA.	4,906	Q 400,000.00
12	241562	INSTITUTO DIVERSIFICADO.	CABECERA.	3,271	Q 800,000.00
13	241834	AGUA POTABLE.	ALDEA MONTEPEQUE.	2,396	Q 810,241.50
14	223418	INSTITUTO BASICO.	ALDEA SANTA LUCIA LOS OCOTES.	N/I	Q 16,417.50
15	223395	AGUA POTABLE.	CASERIO NUEVO AMATILLO.	N/I	Q 8,080.00
			<b>TOTAL</b>	<b>69,277</b>	<b>Q 9,050,176.00</b>

## Sanarate, El Progreso

Ejercicio Fiscal 2021

No.	SNIP	Producto público	Comunidad	Beneficiarios	Monto (Q)
1	276123	MEJORAMIENTO CAMINO	ALDEA EL FLORIDO	1,000	Q 820,000.00
2	258717	AGUA POTABLE	ALDEA EL UPAYON	2,920	Q 1,650,000.00
3	258890	DRENAJES	ALDEA SINACA	2,920	Q 400,000.00
4	258897	AGUA POTABLE	ALDEA CERRO BLANCO	515	Q 850,000.00
5	258898	AGUA POTABLE	CASERIO LAS TUNAS	850	Q 1,190,000.00
6	258899	AGUA POTABLE	ALDEA SAN JUAN LAS FLORES	2,663	Q 800,000.00
7	258918	AGUA POTABLE	ALDEA LLANO DE MORALES	600	Q 800,000.00
8	258983	AGUA POTABLE	ALDEA AGUA SALÓBREGA	3,460	Q 800,000.00
9	258989	AGUA POTABLE	ALDEA EL CARMEN	788	Q 800,000.00
10	258994	MEJORAMIENTO CAMINO	ALDEA SAN MIGUEL CONACASTE	2,430	Q 400,000.00
11	258997	MEJORAMIENTO CAMINO	BARRANQUILLO A EL JUTE	1,066	Q 540,176.00
		<b>TOTAL</b>		<b>19,212</b>	<b>9,050,176.00</b>



## Sanarate, El Progreso

Ejercicio Fiscal 2022

No.	SNIP	Producto público	Comunidad	Beneficiarios	Monto (Q)
1	258983	AGUA POTABLE.	ALDEA AGUA SALOBREGA.	1,200	Q 2,000,000.00
2	276828	DRENAJES.	ALDEA SINACA.	175	Q 400,000.00
3	276829	MEJORAMIENTO CALLE.	ALDEA SAN MIGUEL CONACASTE.	800	Q 400,000.00
4	276832	MEJORAMIENTO CALLE.	SAN JUAN LAS FLORES.	900	Q 710,000.00
5	276833	AGUA POTABLE.	ALDEA LLANO DE MORALES.	200	Q 1,500,000.00
6	276834	MEJORAMIENTO CALLE.	ALDEA EL UPAYON.	1,000	Q 1,300,000.00
7	276835	MEJORAMIENTO CALLE.	ALDEA EL CONACASTON.	900	Q 800,176.00
8	277222	AGUA POTABLE.	ALDEA MONTEPEQUE.	200	Q 800,000.00
9	277224	AGUA POTABLE.	COLONIA LAS MARGARITAS.	250	Q 1,276,563.00
10	292895	AGUA POTABLE.	EL CHARCÓN, ALDEA AGUA SALÓBREGA.	200	Q 598,642.00
			<b>TOTAL</b>	<b>5,825</b>	<b>Q 9,785,381.00</b>

## Sanarate, El Progreso

Ejercicio Fiscal 2023

No.	SNIP	Producto público	Comunidad	Beneficiarios	Monto (Q)
1	258983	AGUA POTABLE.	AGUA SALÓBREGA.	200	Q 1,966,500.00
2	296596	MEJORAMIENTO CALLE.	SANTA LUCÍA LOS OCOTES.	800	Q 886,881.00
3	296599	AGUA POTABLE.	COLONIA CERRITO DE LA VÍRGEN.	200	Q 850,000.00
4	296603	AGUA POTABLE.	SANSIRISAY.	200	Q 882,000.00
5	296604	MEJORAMIENTO CALLE.	SINACA.	500	Q 400,000.00
6	296605	MEJORAMIENTO CALLE.	SANSIRISAY EL LLANO.	1,500	Q 2,112,340.00
7	300020	MEJORAMIENTO CALLE.	SAN MIGUEL CONACASTE.	500	Q 400,000.00
8	302289	INSTITUTO BÁSICO.	SAN JUAN LAS FLORES.	250	Q 934,662.00
9	312821	DRENAJES.	CONACASTON.	200	Q 434,189.00
10	312822	DRENAJES.	AGUA SALOBREGA.	250	Q 3,000,000.00
11	314066	AGUA POTABLE.	COLONIA BELÉN.	200	Q 540,000.00
			<b>TOTAL</b>	<b>4,800</b>	<b>Q 12,406,572.00</b>

## Sanarate, El Progreso

Ejercicio Fiscal 2024

No.	SNIP	Producto público	Comunidad	Beneficiarios	Monto (Q)
1	312822	ALCANTARILLADO SANITARIO.	ALDEA AGUA SALÓBREGA.	325	Q 2,828,000.00
2	314666	CAMINO RURAL.	ALDEA SANSIRISAY EL LLANO, SECTOR LLANITOS.	1,600	Q 3,100,000.00
3	314668	ALCANTARILLADO SANITARIO.	ZONA 4.	250	Q 880,000.00
4	314670	ESCUELA PRIMARIA.	ALDEA SANTA LUCÍA LOS OCOTES.	200	Q 717,808.00
5	314673	AGUA POTABLE.	ALDEA SANSIRISAY, EL LLANO, SECTOR 2.	350	Q 1,772,000.00
6	314687	AGUA POTABLE.	LA CARBONERA.	350	Q 1,900,000.00
7	314690	MEJORAMIENTO DE CALLE.	ALDEA SAN MIGUEL CONACASTE.	1,500	Q 1,200,000.00
8	318119	ALCANTARILLADO SANITARIO.	EL JOCOTÓN, COLONIA CERRITO DE LA VÍRGEN.	350	Q 1,218,659.00
9	318120	ALCANTARILLADO SANITARIO.	SECTOR BAJO, COLONIA GRANJA EL ROSARIO, ALDEA EL CONACASTÓN.	300	Q 737,001.00
			<b>TOTAL</b>	<b>5,225</b>	<b>Q 14,353,468.00</b>



## Sanarate, El Progreso

No.	Producto público	Comunidad	Beneficiarios	Monto (Q)
1	PERSONAS BENEFICIADAS CON FORMACIÓN OCUPACIONAL CERTIFICABLE.	SANARATE	87	N/A
2	PERSONAS BENEFICIADAS CON CAPACITACIÓN NO CERTIFICABLE.	SANARATE	2,738	N/A
3	PERSONAS BENEFICIADAS CON CERTIFICACIÓN LABORAL.	SANARATE	29	N/A
4	EMPRESAS BENEFICIADAS CON ASISTENCIA TÉCNICA.	SANARATE	33	N/A

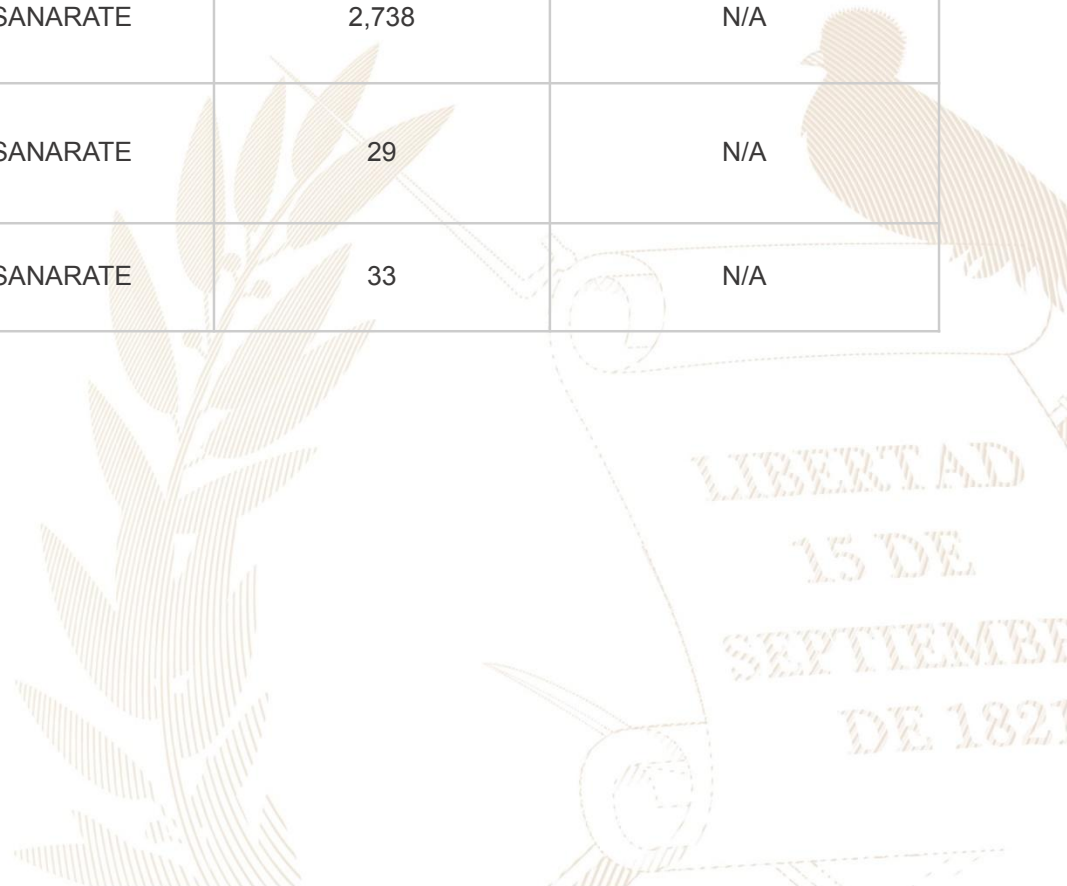

## Sanarate, El Progreso

Año	No.	Producto público	Comunidad	Beneficiarios	Monto (Q)
2020 - 2022	1	PERSONAS BENEFICIADAS CON FORMACIÓN OCUPACIONAL CERTIFICABLE	SANARATE	60	N/A
2023	2	PERSONAS BENEFICIADAS CON FORMACIÓN OCUPACIONAL CERTIFICABLE	SANARATE	27	N/A
			TOTAL GENERAL	87	
2020 - 2022	1	PERSONAS BENEFICIADAS CON CAPACITACIÓN NO CERTIFICABLE.	SANARATE	1,599	N/A
2023	2	PERSONAS BENEFICIADAS CON CAPACITACIÓN NO CERTIFICABLE.	SANARATE	1,139	N/A
			TOTAL GENERAL	2,738	
2020 - 2022	1	PERSONAS BENEFICIADAS CON CERTIFICACIÓN LABORAL.	SANARATE	11	N/A
2023	2	PERSONAS BENEFICIADAS CON CERTIFICACIÓN LABORAL.	SANARATE	18	N/A
			TOTAL GENERAL	29	
2020 - 2022	1	EMPRESAS BENEFICIADAS CON ASISTENCIA TÉCNICA.	SANARATE	30	N/A
2023	2	EMPRESAS BENEFICIADAS CON ASISTENCIA TÉCNICA.	SANARATE	3	N/A
			TOTAL GENERAL	33	

## Sanarate, El Progreso

No.	Producto público	Comunidad	Beneficiarios	Monto (Q)
1	Cursos de capacitación.	Sanarate	2	Q 137.36
2	Sello de Bioseguridad Turística.	Sanarate	1	Q 400.00
3	Turismo interno Se realizó el estudio de turismo interno para medir el flujo de visitantes residentes en 2022 y 2023.	Sanarate	Sector turístico	N/A



## Sanarate, El Progreso

Año	No.	Producto público	Comunidad	Beneficiarios	Monto (Q)
2022	1	Asistencia técnica "Política Municipal para el Mejoramiento de la Generación y Recaudación de Ingresos Propios".	Sanarate	Gobierno municipal.	Q 6,000.00



## Sanarate, El Progreso

Año	No.	Producto público	Comunidad	Ha. Afec.	Beneficiarios	Monto (Q)	
2020	1	Incendios Forestales y No Forestales Atendidos.	El Conacastón.	10	N/A	Q 9,882,225.10	**
	2		El Mirador.	6	N/A	N/A	
	3		Colonia Gracias a Dios.	0.2	N/A	N/A	
	4		Aldea Conacaste.	0.15	N/A	N/A	
	5		Colonia Gracias a Dios.	0.2	N/A	N/A	
2021	1	Incendios Forestales y No Forestales Atendidos.	Colonia La Piedrona.	25	N/A	Q 8,405,144.71	**
	2		Col. La Paz, KM-57 CA-09.	0.01	N/A		
	3		Colonia Las Viñas.	0.02	N/A		
	4		Aldea Llanos de Sansirisay.	0.5	N/A		
	5		Calzada Flora de Ramos.	2	N/A		
	6		Colonia Los Cipreces.	1	N/A		
	1	Instancias Municipales de Reducción de Riesgo de Desastres.	Sanarate.	N/A	N/A	Q 1,840,592.46	**

## Sanarate, El Progreso

Año	No.	Producto público	Comunidad	Ha. Afec.	Beneficiarios	Monto (Q)	
2022	1	Incendios Forestales y No Forestales Atendidos.	Aldea Trapichito.	0.5	N/A	Q 9,330,624.02	**
	2		Barrio La Cachucha.	1	N/A		
	3		Km 50 Ca-09 Norte Aldea Sinaca.	1	N/A		
	4		Km. 40 CA-09 Norte Aldea Sinaca.	25	N/A		
	5		Caserío El Amatillo.	25	N/A		
2023	1	Incendios Forestales y No Forestales Atendidos.	Cerro El Calvario.	12	N/A	Q 5,607,818.70	**
	1	Coordinadoras Municipales para la Reducción de Desastres.	Sanarate.	N/A	29	Q 1,001,341.95	**

**\*\* NOTA:** El monto consignado representa lo ejecutado en forma global para el ejercicio fiscal indicado.



**Alejandro Eduardo Giammattei Falla**  
**Señor Presidente de la República**

---

**Secretaría de Coordinación  
Ejecutiva de la Presidencia**

Álvaro Leonel Díaz Velásquez  
Secretario de Coordinación Ejecutiva

Danilo José Soto Castañeda  
Subsecretario de Coordinación Ejecutiva

Victor Hugo Paiz Gómez  
Subsecretario para la Descentralización

Leonel Eduardo Girón Véliz  
Director del Sistema de Consejos de Desarrollo

Luis Eduardo Orozco Orellana  
Director General para la Descentralización

Jonathan Arnulfo Del Cid López  
Director de Informática

Jesús Felipe Polanco Tello  
Director Técnico de Operaciones

Luis Alfonso Rodas Guzmán  
Director de Planificación

Jennifer Cristina García Marroquín  
Directora de Comunicación social

Luz Azucena Mendoza Cajbón  
Directora Administrativa Financiera

María José Sánchez Mejía  
Directora de Asesoría Jurídica

Alberto Emmanuel Soto de León  
Director de Auditoría Interna

Isis Ana Graciela Serrano Lemus  
Asesoría Técnica

Saúl Nehemías Obando Mejía  
Dirección Técnica de Operaciones

David Roberto Barrera Valenzuela  
Dirección Técnica de Operaciones

**Autorizado**

---

Alejandro Eduardo Giammattei Falla  
Señor Presidente de la República

Álvaro Leonel Díaz Velásquez  
Secretario de Coordinación Ejecutiva de la Presidencia

**Elaborado**

---

Despacho  
Secretaría de Coordinación Ejecutiva de la Presidencia

Subsecretaría de Coordinación Ejecutiva  
Secretaría de Coordinación Ejecutiva de la Presidencia

**Revisado**

---

Dirección del Sistema de Consejos de Desarrollo  
Dirección Técnica de Operaciones  
Dirección de Descentralización

**Diseño y diagramación**

---

Dirección de Comunicación Social

**340** municipios  
**fuertes,**  
**hacen un Estado fuerte!**

ACCESO A INFORMACIÓN DIGITAL



<https://scep.gob.gt/carta-de-navegacion-municipal/>