



Carta de navegación Municipal

MUNICIPALIDAD DE SAN SEBASTIÁN, RETALHULEU



GOBIERNO de GUATEMALA
DR. ALEJANDRO GIANMATTEI

MINISTERIO DE SERVICIOS PÚBLICOS



GOBIERNO de GUATEMALA
DR. ALEJANDRO GIANMATTEI

MINISTERIO DE TRABAJO Y PREVISIÓN SOCIAL



GOBIERNO de GUATEMALA
DR. ALEJANDRO GIANMATTEI

MINISTERIO DE CULTURA Y DEPORTE



GOBIERNO de GUATEMALA
DR. ALEJANDRO GIANMATTEI

MINISTERIO DE AMBIENTE Y RECURSOS NATURALES



GOBIERNO de GUATEMALA
DR. ALEJANDRO GIANMATTEI

MINISTERIO DE SALUD PÚBLICA Y ASISTENCIA SOCIAL



GOBIERNO de GUATEMALA
DR. ALEJANDRO GIANMATTEI

MINISTERIO DE AGRICULTURA, GANADERÍA Y ALIMENTACIÓN



GOBIERNO de GUATEMALA
DR. ALEJANDRO GIANMATTEI

MINISTERIO DE COOPERACIÓN



GOBIERNO de GUATEMALA
DR. ALEJANDRO GIANMATTEI

MINISTERIO DE EDUCACIÓN



GOBIERNO de GUATEMALA
DR. ALEJANDRO GIANMATTEI

SECRETARÍA DE SEGURIDAD ALIMENTARIA Y NUTRICIONAL DE LA PRESIDENCIA DE LA REPÚBLICA



GOBIERNO de GUATEMALA
DR. ALEJANDRO GIANMATTEI

SECRETARÍA PRESIDENCIAL DE LA VELOCIDAD



GOBIERNO de GUATEMALA
DR. ALEJANDRO GIANMATTEI

COMISIÓN PRESIDENCIAL DE ASUNTOS MUNICIPALES



Instituto Guatemalteco de Turismo



SEGEPLAN



Estimados Alcaldes y Alcaldesas:

Me dirijo a ustedes con un mensaje de profundo compromiso y gratitud en este importante momento de transición de gobierno. Como Presidente de la República de Guatemala, identificado plenamente con el municipalismo y la necesidad de fortalecer el poder local, es mi deber informarles sobre los alcances y resultados a nivel local y nacional, y cómo orientar de mejor manera los retos del desarrollo en las 340 municipalidades del país.

En este sentido, deseo resaltar el análisis exhaustivo realizado por la Secretaría de Coordinación Ejecutiva de la Presidencia, los Ministerios y demás instituciones que reportan los logros alcanzados a nivel sectorial y del Sistema de Consejos de Desarrollo, así como las brechas que se deben superar. Los datos recopilados en este análisis, proporcionan una base sólida para la toma inteligente y oportuna de decisiones en cada municipalidad, por lo que se ilustran las prioridades de su municipio, así como las transferencias financieras que el Organismo Ejecutivo traslada de manera efectiva y oportuna a todas las municipalidades del país, lo que ha permitido ir cerrando brechas y asegurar un futuro más próspero.

El Sistema de Consejos de Desarrollo ha sido una herramienta fundamental para fomentar la participación ciudadana y garantizar que las necesidades de nuestras comunidades sean atendidas de manera adecuada. Gracias al esfuerzo conjunto entre el Gobierno central y las

municipalidades, se han logrado avances notables en el desarrollo local y en la mejora de la calidad de vida de nuestros ciudadanos, fortaleciendo así el municipalismo.

Es importante reconocer que aún existen retos por alcanzar. Estos retos y brechas demandan como país, redoblar esfuerzos y a trabajar de la mano para superar las adversidades. Con la información proporcionada por el Gobierno central en este documento, estamos en una posición sólida para tomar decisiones informadas que nos permitan avanzar hacia una Guatemala con más desarrollo. Hacer gobierno implica recordar que el verdadero poder radica en la unidad, complementariedad y colaboración, por lo que trabajar en conjunto para beneficio de las comunidades, asegura construir una Guatemala más fuerte, más unida y más próspera.

**"Que Dios bendiga Guatemala".
Con gratitud y compromiso,**

**Dr. Alejandro Giammattei
Presidente de la República**

LIBERTAD
15 DE
SEPTIEMBRE
DE 1821

Eficiencia en aportes a Consejos de Desarrollo, Departamental, Retalhuleu 2020 - 2023

No.	Municipio	Porcentaje de ejecución 2020	Porcentaje de ejecución 2021	Porcentaje de ejecución 2022	Porcentaje de ejecución 2023	Porcentaje de ejecución 2020 - 2023
1	Nuevo San Carlos	100%	100%	100%	65%	90%
2	San Andrés Villa Seca	100%	100%	92%	67%	87%
3	Champerico	100%	100%	100%	51%	85%
4	San Sebastián	100%	100%	96%	47%	84%
5	San Martín Zapotitlán	100%	100%	100%	30%	81%
6	El Asintal	100%	100%	100%	35%	81%
7	Santa Cruz Muluá	100%	100%	100%	34%	81%
8	San Felipe	100%	100%	100%	28%	79%
9	Retalhuleu	98%	99%	89%	10%	69%

*Información al mes de agosto 2023,

Asignación IVA-PAZ CODEDE

Al mes de agosto de 2023

San Sebastián, Retalhuleu

Ejercicio Fiscal	Monto Aprobado	Saldo de Arrastre (Ejercicio fiscal anterior)	Monto Real	Monto Desembolsado	Saldo de Arrastre (Ejercicio fiscal actual)	Porcentaje de Ejecución
2020	Q6,976,656.00	-Q75,380.76	Q6,901,275.24	Q6,976,656.00	Q0.00	100%
2021	Q6,976,656.00	Q0.00	Q6,976,656.00	Q6,976,656.00	Q0.00	100%
2022	Q7,277,683.00	Q0.00	Q7,277,683.00	Q6,997,683.00	Q280,000.00	96%
2023	Q8,835,818.00	-Q280,000.00	Q8,555,818.00	Q4,172,890.80	Q4,662,927.20	47%
Total	Q30,066,813.00	-Q355,380.76	Q29,711,432.24	Q25,123,885.80	Q4,942,927.20	84%

1

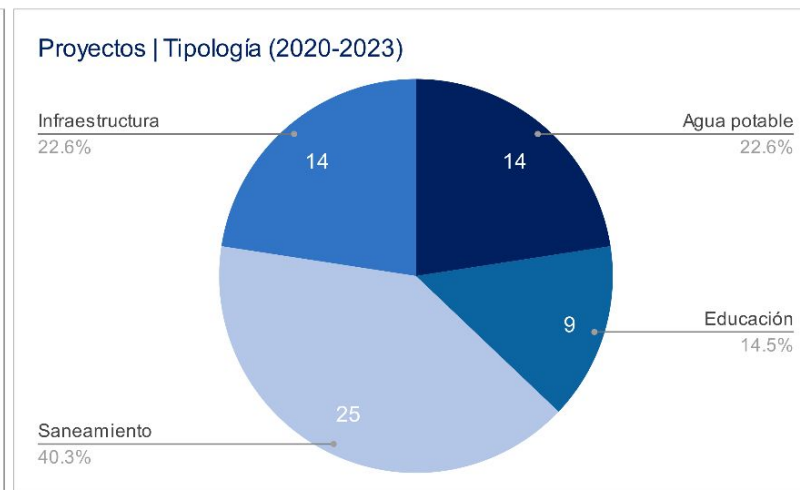
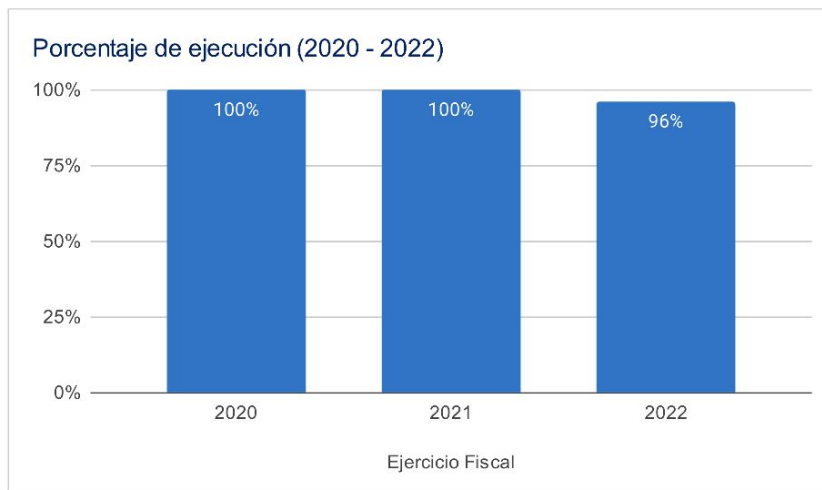

Asignaciones y Transferencias al Municipio

Ejercicio Fiscal	Asignación Constitucional	Asignación IVA-PAZ Municipalidades	Asignación Vehículos	Petróleo	Asignación IVA-PAZ CODEDE	Total
2020	Q 6,351,465.48	Q 7,894,829.98	Q 886,943.56	Q 242,460.40	Q6,976,656.00	Q 22,352,355.42
2021	Q 6,525,729.65	Q 8,111,439.20	Q 911,278.50	Q 249,811.28	Q6,976,656.00	Q 22,774,914.63
2022	Q 8,033,398.99	Q 9,490,189.45	Q 920,089.18	Q 304,171.48	Q7,277,683.00	Q 26,025,532.10
2023	Q 9,247,099.43	Q 10,911,768.32	Q 965,313.02	Q 320,683.82	Q8,835,818.00	Q 30,280,682.59
Total	Q 30,157,693.55	Q 36,408,226.95	Q 3,683,624.26	Q 1,117,126.98	Q30,066,813.00	Q 101,433,484.74

1

Total asignado al municipio: **Q 101,433,484.74**

Necesidades Municipales San Sebastián, Retalhuleu

Área prioritaria	Brecha %	Necesidades				
Educación						
PAIN (Programa de atención integral al niño y niña)	95%	En este nivel existe	4072	niños que necesitan atención educativa.		
Preprimaria	13%	Se recomienda contemplar	8	aulas y docentes para cubrir a	241	niños.
Primaria	0%	No existe brecha educativa en este nivel.				
Básico	22%	Se recomienda contemplar	13	aulas y docentes para cubrir a	400	niños.
Diversificado	69%	Se recomienda contemplar	49	aulas y docentes para cubrir a	1478	niños.
2						
Salud y agua potable						
Porcentaje desnutrición aguda	1,6%	Se registró	65	casos de niños menores de 5 años con desnutrición aguda en el municipio.		
Porcentaje desnutrición crónica	10%	Se registró	368	casos de niños menores de 5 años con desnutrición crónica en el municipio.		
Establecimientos de salud	0%	Considerando que el centro de salud tiene capacidad para atender hasta a 20,000 personas y el puesto de salud a 5,000 personas, se determina que no existe brecha de establecimientos de salud.				
Enfermedades causadas por alimentos y agua	1,9%	Se registró	541	casos de enfermedades transmitidas por alimentos o agua contaminada.		
Red domiciliar de agua potable	7%	Se necesita cubrir el acceso a red domiciliar de agua potable de	484	viviendas.		
3						
Saneamiento						
Manejo de desechos	64%	4192 viviendas requieren de un sistema adecuado de manejo de desechos sólidos o tren de aseo.				
Acceso a servicio sanitario	22%	1443 viviendas requieren de acceso a un servicio sanitario adecuado.				
Acceso a sistema de drenajes	43%	2819 viviendas requieren acceso a sistema de drenajes.				
4						

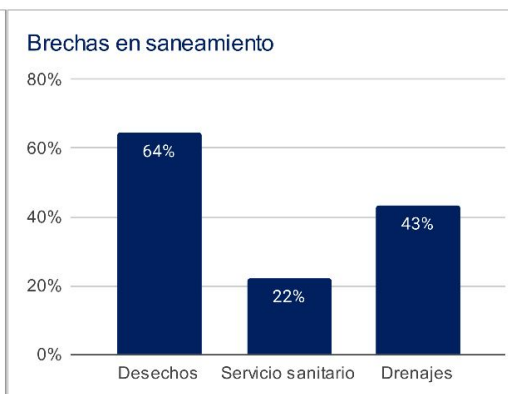
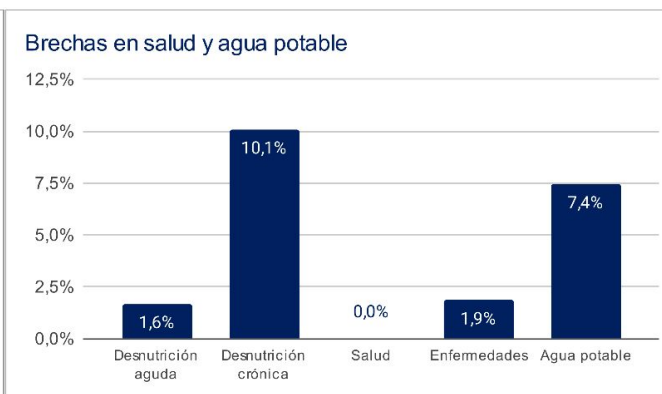
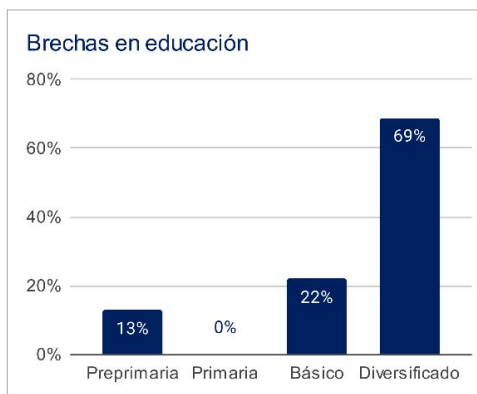

1 Asignaciones y Transferencias a Municipalidades, Dirección Financiera, MINFIN (2023)

3 Morbilidad por desnutrición crónica y aguda en menores de 5 años, SIGSA - MSPAS (2022), Morbilidad por enfermedades relacionadas a enfermedades transmitidas por alimentos y/o agua (ETAS's), SIGSA - MSPAS (2022), Establecimientos de salud a nivel nacional, MSPAS (2023),

2 Datos poblacionales del Censo 2018, INE (2018), Cobertura educativa, MINEDUC (2023),

4 Datos poblacionales y de vivienda, Censo 2018, INE (2018),

Departamento: Retalhuleu

(1) ▾

Municipio: San Sebastián

(1) ▾

Año	Aporte Consejos	Constitucional	IVA-Paz Municipalidades	Vehículos	Petróleo	Total
2024	10.220.951,00	9.247.099,43	10.911.768,32	965.313,02	320.683,82	31.665.815,59
2025	10.561.878,40	10.434.749,90	12.114.260,79	993.019,49	355.757,97	34.459.666,56
2026	11.396.653,60	11.286.013,67	12.997.681,37	1.014.096,83	378.489,91	37.072.935,39
2027	12.231.428,80	12.137.277,44	13.881.101,95	1.035.174,18	401.221,85	39.686.204,22
Total	44.410.911,80	43.105.140,44	49.904.812,43	4.007.603,52	1.456.153,55	142.884.621,76

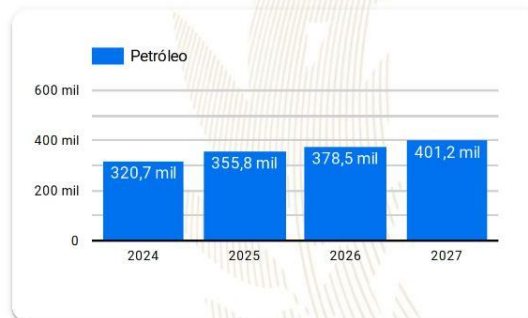
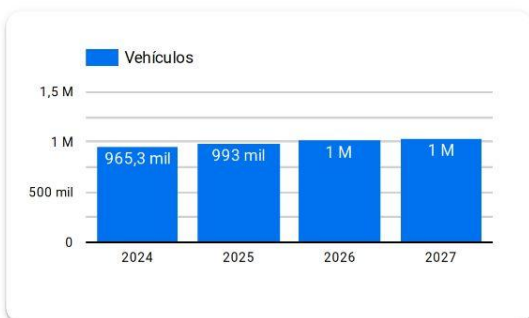
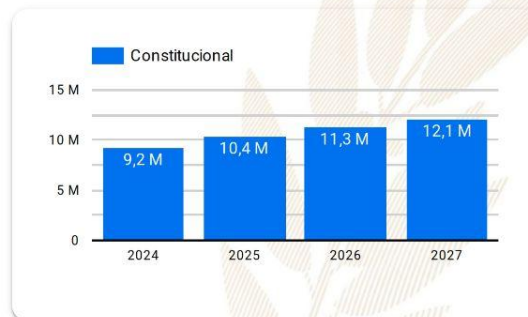
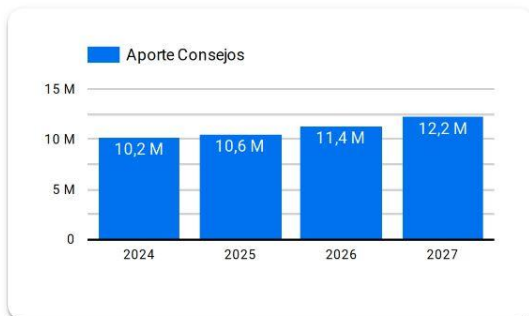

Año 2024: Presupuesto sujeto a aprobación por el Congreso de la República de Guatemala.

Años 2025-2027: Proyección elaborada en base a presupuestos aprobados para los años 2020 a 2024.

Resumen de **giras** **presidenciales**

Giras Presidenciales es un modelo de seguimiento programático presidencial y de administración pública introducido en Guatemala en 2021, con el propósito de establecer mayor cercanía entre el gobierno central y los poderes locales. Estas giras permitieron la coordinación interinstitucional entre la Secretaría Privada de la Presidencia, la Secretaría de Coordinación Ejecutiva de la Presidencia y el gabinete de gobierno, con el liderazgo del Presidente de la República. La aceptación por parte de los alcaldes fue notable, con altos porcentajes de asistencia a las giras.

El enfoque municipalista del modelo promovió el acercamiento entre los poderes locales y el gobierno central, mediante mesas de discusión que abordaron temas de importancia municipal y agilizaron los procesos para satisfacer demandas y necesidades locales. Se presentaron propuestas prácticas para encontrar soluciones a través del seguimiento programático.

MODALIDADES

Las giras presidenciales se adaptaron a distintas modalidades, presenciales en cabeceras departamentales y en el Palacio Nacional, incluyendo reuniones virtuales durante la pandemia de COVID-19, demostrando la capacidad de adaptación y la importancia de utilizar recursos tecnológicos para garantizar la continuidad de la gestión pública.

SEGUIMIENTO

La documentación y el seguimiento de acciones derivadas de los proyectos y programas de desarrollo fueron sistematizados, esto fue logrado a través de la Secretaría de Coordinación Ejecutiva de la Presidencia y la Secretaría Privada de la Presidencia, con equipos dedicados a mantener actualizada la Matriz de Seguimiento a Compromisos Presidenciales y Solicitudes Municipales en las Mesas de Trabajo.

RESULTADO

Las giras presidenciales contribuyeron a mejorar la administración pública, fortaleciendo la confianza y la participación ciudadana en la gestión gubernamental. Además, agilizaron los procesos y redujeron los tiempos de respuesta, impulsando el desarrollo del país.

Departamento: Retalhuleu (1) ▾

Municipio: San Sebastián (1) ▾

Los Compromisos Presidenciales y Solicitudes de Alcaldes, se adquirieron por el Señor Presidente, durante las Giras Presidenciales realizadas durante el periodo de Gobierno 2020-2023.

La Secretaría de Coordinación Ejecutiva de la Presidencia en coordinación con La Secretaría Privada de la Presidencia, realizaron el seguimiento programático de los Compromisos Presidenciales y Solicitudes de Alcaldes, en base a la actualización del avance indicado por los delegados de los diferentes Ministerios y Secretarías responsables.

Compromisos Presidenciales



Compromisos

0



El Municipio no cuenta con
Compromisos Presidenciales

● Ejecutados y en Ejecución ● Pendientes de Acción Municipal

Instituciones	Compromisos ▾	Solicitudes
1. MARN	0	1
2. MIDES	0	1
3. MINEDUC	0	2
4. MINTRAB	0	1
5. SESAN	0	1
6. MICUDE	0	3
7. INGUAT	0	1
8. CIV	0	2
Total	0	12

Solicitudes de Alcaldes



Solicitudes

12

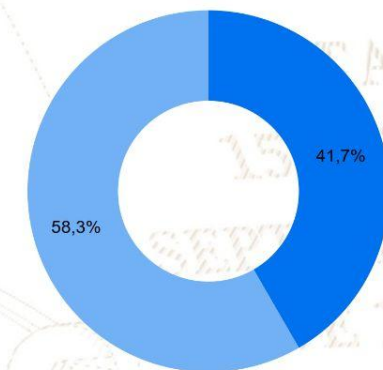

● Ejecutados y en Ejecución ● Pendientes de Acción Municipal

SIPROCODE

La SCEP, con el objetivo de modernizar y hacer más eficientes, eficaces y transparentes los procesos de planificación y ejecución de los proyectos financiados con recursos de inversión destinados al Sistema de Consejos de Desarrollo, presentó ante el Consejo Nacional de Desarrollo Urbano y Rural -CONADUR- el Sistema Electrónico para la Administración de Procesos de Proyectos de Consejos de Desarrollo para su aprobación.

OBJETIVO

Acercar a los entes rectores y a las unidades ejecutoras, con el fin de agilizar los procesos de solicitud y emisión de avales, dictámenes técnicos u otros documentos, para la aprobación de los proyectos en las etapas de planificación y ejecución. Asimismo, sustituir las interacciones físicas por virtuales y a la vez establecer un historial de tiempo por gestión realizada entre las unidades ejecutoras y los entes rectores, también notificar en tiempo real sobre las nuevas solicitudes.

BENEFICIOS INSTITUCIONALES

- Coordinación interinstitucional permanente.
- Disminución de la burocracia.
- Reducción de la vulnerabilidad en los procedimientos.
- Agilización de procesos.
- Reducción de tiempo en emisión de avales, dictámenes técnicos y otros documentos a 20 días hábiles.
- Disminución de costos en trámites.
- Fortalece la transparencia en los procesos.
- Monitoreo y seguimiento a través de la plataforma;
- Trámites no presenciales.
- Vista pública de información general y acceso a la misma.
- Permitir el seguimiento a los procesos y gestiones de trámites en cada una de sus etapas por parte de las instituciones involucradas.

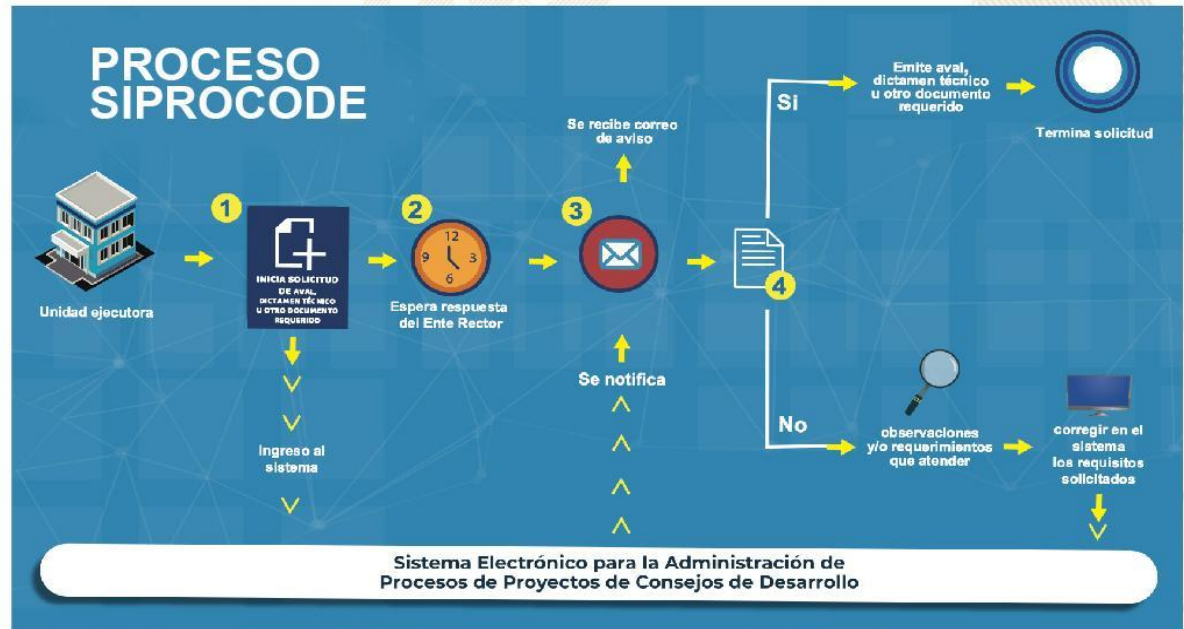

SIPROCODE

Avales, Dictámenes Técnicos u Otros Documentos periodo 2021 - 2023

Avales, Dictámenes Técnicos u Otros Documentos

Municipio	SIPROCODE			CONAP			CONRED			MAGA			MICIVI			MICUDE			MINEDUC			MEM			MINGOB			MSPAS			TA	TR	TS												
	2021	2022	2023	A	R	A	R	A	R	A	R	A	R	A	R	A	R	A	R	A	R	A	R	A	R	A	R	A	R	A				R	A	R									
																																					A	R	A	R	A	R	A	R	A
NUEVO SAN CARLOS, RETALHULEU	SI	SI	SI	-	-	-	-	-	-	3	-	2	-	-	-	-	-	-	-	-	-	-	-	-	-	-	-	-	-	-	-	-	2	-	47	0	47								
SANTA CRUZ MULUA, RETALHULEU	SI	SI	SI	-	-	-	-	-	-	4	-	6	-	-	-	-	-	-	-	-	-	-	-	-	-	-	-	-	-	-	-	-	-	1	-	-	32	0	32						
SAN ANDRES VILLA SECA, RETALHULEU	SI	SI	SI	-	-	-	-	-	-	5	-	1	-	-	-	-	-	-	-	-	-	-	-	-	-	-	-	-	-	-	-	-	-	6	-	2	-	30	0	30					
SAN MARTIN ZAPOTITLAN, RETALHULEU	SI	SI	SI	-	-	-	-	-	-	-	-	-	-	-	-	3	-	10	-	1	-	-	-	-	-	-	-	-	-	-	-	-	-	3	-	4	-	24	0	24					
CHAMPERICO, RETALHULEU	SI	SI	SI	-	-	-	-	-	-	3	-	3	-	-	1	-	-	3	-	5	-	-	-	-	-	-	-	-	-	-	-	-	-	-	3	-	3	-	-	-	1	-	22	0	22
SAN FELIPE, RETALHULEU	SI	SI	SI	-	-	-	-	-	-	4	-	1	-	-	-	2	-	6	-	6	-	-	-	-	-	-	-	-	-	-	-	-	-	1	-	-	2	-	21	0	21				
EL ASINTAL, RETALHULEU	NO	SI	SI	-	-	-	-	-	-	7	-	-	-	-	-	-	30	-	1	-	-	-	-	-	-	-	-	-	-	-	-	-	-	-	9	-	2	-	65	0	65				
RETALHULEU, RETALHULEU	NO	SI	SI	-	-	-	-	-	-	-	-	6	-	-	-	-	7	-	9	-	-	-	-	-	-	-	-	-	-	-	-	-	-	-	4	-	-	44	0	44					
SAN SEBASTIAN, RETALHULEU	NO	SI	SI	-	-	-	-	-	-	3	-	-	-	-	-	-	10	-	-	-	-	-	-	-	-	-	-	-	-	-	-	-	-	8	-	9	-	34	0	34					

*La información anterior es basada en solicitudes que finalizaron el ciclo, no se muestra en las estadísticas de procesos pendientes.

- SIPROCODE inicio en junio del 2021, por lo que algunas municipalidades solicitaron sus avales por la vía tradicional.
- A: Solicitudes Aprobadas.
- R: Solicitudes Rechazadas.
- TA: Total Solicitudes Aprobadas.
- TR: Total Solicitudes Rechazadas.
- TS: Total Solicitudes.

Para mayor información, escanea o haz click en el código QR:



LIBERTAD
15 DE
SEPTIEMBRE
DE 1821

La SCEP coordina con diferentes instituciones del Estado y sector privado, para acercar los servicios públicos de forma temporal en alianza con municipalidades y gobernaciones departamentales, estimulando de esa manera el proceso de desconcentración de las instituciones del Estado.

SCEP realizó acciones de coordinación y logística para el desarrollo de las Jornadas Móviles de Servicios Integrados desde el año 2020 hasta julio de 2023.

Servicios que se brindan durante las Jornadas Móviles de Servicios Integrados:

- Trámites de carencia de antecedentes policiales, renovación de licencia de conducir, pasaportes, actualización de datos y empadronamiento.
- Quioscos informativos del Sistema Nacional del Empleo, promoción del turismo y talleres de temas ambientales, entre otros.
- Información sobre las iniciativas Bono Social, entrega de becas y Comedores Sociales.
- Acceso a consultas de medicina general, psicología, nutrición, pediatría, hisopados, jornada de vacunación contra el COVID-19 y charlas sobre salud.
- Capacitaciones en temas tributarios y actualización de documentos, entre otros.



DEPARTAMENTO DE
TRÁNSITO DE LA PNC



MINISTERIO DE
ECONOMÍA



MINISTERIO DE
SALUD PÚBLICA
Y ASISTENCIA
SOCIAL



CONAMIGUA

Portal de

Gobiernos Locales

Estimado Usuario, Bienvenido

PORTAL DE GOBIERNOS LOCALES

Es un sitio web que ofrece al usuario, de forma fácil, dinámica e integrada, el acceso a una serie de recursos y de servicios relacionados a la información presupuestaria y financiera registrada por los gobiernos locales y sus empresas municipales en el SIAF.

Este portal cuenta con reportes dinámicos establecidos que ofrecen datos en tiempo real relacionados a:

- Presupuesto por Resultados
- Enfoque Temático
- Grupo Objeto de Gasto
- Finalidad, Función y División

También permite al usuario elaborar sus propios reportes de ingresos, gastos y contables de acuerdo a sus necesidades.

Para el análisis de las finanzas municipales y la oportuna toma de decisiones, pone a disposición los siguientes tableros de indicadores:

ICFM Índice Consolidado Financiero Municipal:

Es una herramienta de análisis que permite a los funcionarios municipales realizar mediciones de los datos que registran en el -SICOIN GL-, con los cuales se puede interpretar la situación económico-financiera de la municipalidad durante uno o varios ejercicios fiscales.

Objetivos de Desarrollo Sostenible:

Se presenta el impacto de la Gestión Municipal desde la perspectiva de los Objetivos de Desarrollo Sostenible.

Actualmente ofrece a los usuarios municipales la oportunidad de realizar el pago de sus servicios públicos a través de internet.

Cobros en Línea:

Permite al vecino realizar sus pagos a través de tarjeta de crédito y/o débito, de cualquier servicio (agua, IUSI y arbitrios) que presta la Municipalidad, desde la comodidad de su casa o desde cualquier lugar en donde se encuentre; al ingresar en el ícono le permitirá:

- Pagar documento de cobro (Todos los Servicios)
- Pagar boleto de ornato
- Pagar multas de tránsito



También cuenta con una sección de noticias, biblioteca virtual y enlaces importantes.

Para acceder al Portal de Gobiernos Locales, escanea o haz click en el código QR:



ÍNDICE CONSOLIDADO FINANCIERO MUNICIPAL - ICFM -

12101102

RETALHULEU

MUNICIPALIDAD DE SAN SEBASTIAN







Calificación General

Gestión Financiera

72

Moderada

		Puntuación máxima		Resultado municipio
	Solvencia General	30	Evalúa la generación y captación de recursos propios municipales que permitan la sostenibilidad financiera en el mediano y largo plazo. Asimismo refleja la dependencia en relación a las transferencias de la Administración Central.	16
	Autonomía Financiera Municipal	15		5
	Dependencia Financiera Municipal	6		2
	Ahorro Operacional	5		5
	Relación de Recursos y Gastos - Sin Endeudamiento	4		4
	Solvencia Financiera	30	Mide el nivel de endeudamiento, la capacidad de pago de la municipalidad, a través de la solvencia de sus finanzas y el volumen de endeudamiento.	28
	Liquidez Financiera	5		5
	Recursos por Endeudamiento	5		5
	Pasivo por Endeudamiento	10		10
	Dinamismo Económico	15	Evalúa la relación entre la inversión, la captación de recursos propios y el nivel de deuda en relación a la población de cada municipio, según el número de habitantes reflejados en la proyección proporcionada por el	9
	Inversión por Habitante	5		2
	Recursos Propios por Habitante	5		2
	Evaluación Presupuestaria	25	Mide la eficiencia en cuanto a la ejecución de recursos percibidos y gastos pagados, durante un ejercicio fiscal en relación al presupuesto vigente.	19
	Ejecución Presupuestaria de Ingresos	6		6
	Ejecución Presupuestaria de Egresos	5		2
	Relación de Gastos e Ingresos Ejecuta	5		4
	Ejecución por Tipo de Gasto	6		5
Transferencias Presupuestarias	3	2		

Fuente: Reporte índice consolidado financiero municipal ICFM, 2023, Ministerio de Finanzas Públicas.



Para acceder al detalle anual sobre el ICFM escanea el siguiente código QR

Ingresos

Código y Clase de Ingreso	Código y Recurso de Ingreso	Recurso Auxiliar	Presupuesto Vigente 2022	Presupuesto Vigente 2023	
10000 INGRESOS TRIBUTARIOS	10141 SOBRE LA TENENCIA DE PATRIMONIO	IUSI 2/1000	20,000	20,000	
		IUSI 6/1000	60,000	60,000	
		IUSI 9/1000	817,000	1,000,000	
		Multas IUSI 2/1000	1,200	1,200	
		Multas IUSI 6/1000	6,500	6,500	
		Multas IUSI 9/1000	25,000	25,000	
		Total 10141 SOBRE LA TENENCIA DE PATRIMONIO	929,700	1,112,700	
	10281 SOBRE ESTABLECIMIENTOS COMERCIAL	Bares y Restaurantes	1,200		
		Cafeterías	300		
		Cantinas	200		
		Cervecerías	600	600	
		Comedores	2,000	2,000	
		Farmacias	100	100	
		Ferreterías	300	300	
		Gasolineras	2,000	2,000	
		Otros Establecimientos Comerciales	12,000	12,000	
		Tiendas	600	600	
		Total 10281 SOBRE ESTABLECIMIENTOS COMERCIALES	19,300	17,600	
		10282 SOBRE ESTABLECIMIENTOS DE SERVICIO	Hoteles	3,600	3,600
		Total 10282 SOBRE ESTABLECIMIENTOS DE SERVICIOS	3,600	3,600	
	10283 SOBRE ESTABLECIMIENTOS INDUSTRIAL	Molinos de Nixtamal	200	200	
	10283 SOBRE ESTABLECIMIENTOS INDUSTRIALES		200	200	
	10284 SOBRE DIVERSIONES Y ESPECTÁCULOS	Cablevision	90,000	60,000	
		Juegos Electronicos	1,200	600	
		Otras Diversiones y Espectaculos	1,200	3,600	
		Palenques			
	Total 10284 SOBRE DIVERSIONES Y ESPECTÁCULOS	92,400	64,200		
10285 SOBRE PRODUCTOS PRIMARIOS, MINER	Extraccion de Arena de Rio	45,000	45,000		
Total 10285 SOBRE PRODUCTOS PRIMARIOS, MINERALES Y VEGETALES	45,000	45,000			
10286 SOBRE PRODUCTOS PRIMARIOS AGRÍCOL	Extracción de otros productos primarios agrícolas y vegetales	10,500	10,500		
Total 10286 SOBRE PRODUCTOS PRIMARIOS AGRÍCOLAS	10,500	10,500			
10289 OTROS ARBITRIOS MUNICIPALES	Multa del Boleto de Ornato	29,000	29,000		
	Valor Boleto de Ornato	175,000	175,000		
Total 10289 OTROS ARBITRIOS MUNICIPALES	204,000	204,000			
Total 10000 INGRESOS TRIBUTARIOS		1,304,700	1,457,800		
11000 INGRESOS NO TRIBUTARIOS	11290 TASAS Y LICENCIAS VARIAS	Licencias de Construcción	410,000	30,000	
		NA			
		Tasa municipal por alumbrado público	2,150,000	2,350,000	
	Total 11290 TASAS Y LICENCIAS VARIAS	2,560,000	2,380,000		
	11410 DE EDIFICIOS Y VIVIENDAS	Arrendamiento de Sanitarios	6,000	6,000	
		Arrendamiento locales mercado central	80,000	80,000	
NA					
Total 11410 DE EDIFICIOS Y VIVIENDAS	86,000	86,000			

	11610 ORIGINADAS POR INGRESOS NO TRIBUTARIOS	Multas Administrativas	Q	1,200	Q	1,200
		NA	Q	-	Q	-
	Total 11610 ORIGINADAS POR INGRESOS NO TRIBUTARIOS		Q	1,200	Q	1,200
	11990 OTROS INGRESOS NO TRIBUTARIOS	Feria Titular	Q	-	Q	40,000
		Otros ingresos	Q	190,000	Q	40,000
	Total 11990 OTROS INGRESOS NO TRIBUTARIOS		Q	190,000	Q	80,000
Total 11000 INGRESOS NO TRIBUTARIOS			Q	2,837,200	Q	2,547,200
13000 VTA. DE BIENES Y SERV. DE LA ADM. PÚBLICA	13260 SERVICIOS ADMINISTRATIVOS MUNICIPALES	Certificaciones Varias	Q	600	Q	600
		Concesion de Drenajes	Q	10,000	Q	10,000
		Concesion de Servicios de Agua (Pajas de Agua)	Q	6,000	Q	6,000
		Estacionamiento de Vehiculos	Q	200,000	Q	200,000
		Guias de Conduccion	Q	100	Q	300
		NA	Q	-	Q	-
		Nuevas matriculas	Q	600	Q	600
		Otros Ingresos Por Servicios Administrativos Municipales			Q	350,000
		Rotulos	Q	15,000	Q	15,000
		Tala de Arboles	Q	600	Q	600
		Titulos Propiedad Servicio de Agua	Q	700	Q	700
		Traspaso Derecho por Servicios	Q	1,200	Q	1,200
	Total 13260 SERVICIOS ADMINISTRATIVOS MUNICIPALES		Q	234,800	Q	583,800
Total 13000 VTA. DE BIENES Y SERV. DE LA ADM. PÚBLICA			Q	234,800	Q	583,800
14000 INGRESOS DE OPERACION	14190 VENTA DE OTROS BIENES	Venta de Formularios	Q	6,000	Q	6,000
	Total 14190 VENTA DE OTROS BIENES		Q	6,000	Q	6,000
	14240 SERVICIOS PÚBLICOS MUNICIPALES	Canon de Agua	Q	60,000	Q	60,000
		Cementerio	Q	25,000	Q	25,000
		Extraccion de Ripio y Basura	Q	180,000	Q	180,000
		Muelles			Q	-
		NA			Q	-
		Piso de Plaza	Q	50,000	Q	50,000
		Rastros	Q	6,000	Q	6,000
	Total 14240 SERVICIOS PÚBLICOS MUNICIPALES		Q	321,000	Q	321,000
Total 14000 INGRESOS DE OPERACION			Q	327,000	Q	327,000
15000 RENTAS DE LA PROPIEDAD	15131 POR DEPÓSITOS INTERNOS	Intereses generados por Cuentas Monetarias	Q	270,000	Q	240,100
	Total 15131 POR DEPÓSITOS INTERNOS		Q	270,000	Q	240,100
	15310 ARRENDAMIENTO DE TIERRAS Y TERRENOS	Arrendamiento de Predios	Q	35,000	Q	35,000
	Total 15310 ARRENDAMIENTO DE TIERRAS Y TERRENOS		Q	35,000	Q	35,000
Total 15000 RENTAS DE LA PROPIEDAD			Q	305,000	Q	275,100
16000 TRANSFERENCIAS CORRIENTES	16210 DE LA ADMINISTRACIÓN CENTRAL	Impuesto al Valor Agregado (IVA-PAZ) para Funcionamiento	Q	2,239,250	Q	2,442,600
		IMPUESTO CIRCULACION DE VEHICULOS PARA FUNCIONAMIENTO	Q	21,600	Q	21,600
		Situado Constitucional para Funcionamiento	Q	648,000	Q	901,600
	Total 16210 DE LA ADMINISTRACIÓN CENTRAL		Q	2,908,850	Q	3,365,800
Total 16000 TRANSFERENCIAS CORRIENTES			Q	2,908,850	Q	3,365,800
17000 TRANSFERENCIAS DE CAPITAL	17110 DE PERSONAS Y UNIDADES FAMILIARES	De Personas P/Proyectos y Obras de Inversion	Q	-	Q	-
		NA	Q	-	Q	-
	Total 17110 DE PERSONAS Y UNIDADES FAMILIARES		Q	-	Q	-
	17210 DE LA ADMINISTRACIÓN CENTRAL	Impuesto al Valor Agregado(IVA-PAZ) Inversión	Q	7,064,190	Q	7,339,800
		Impuesto de Circulacion de Vehiculos para Inversion	Q	897,000	Q	888,000
		Impuesto Petroleo y sus Derivados para Inversion	Q	330,000	Q	300,000
		Situado Constitucional Para Inversion	Q	7,180,434	Q	7,158,700
	Total 17210 DE LA ADMINISTRACIÓN CENTRAL		Q	15,471,624	Q	15,686,500

17220 DE ENTIDADES DESCENTRALIZADAS Y AL CODEDE IVA PAZ	Q	7,950,672	Q	9,802,407
Consejo de Desarrollo Urbano y Rural	Q	-		
NA	Q	-		
Total 17220 DE ENTIDADES DESCENTRALIZADAS Y AUTÓNOMAS NO FINANCIERAS	Q	7,950,672	Q	9,802,407
Total 17000 TRANSFERENCIAS DE CAPITAL	Q	23,422,296	Q	25,488,907
23000 DISMINUCIÓN DE OTROS ACTIVOS FINANCIEROS				
23110 DISMINUCIÓN DE CAJA Y BANCOS	Q		Q	-
NA				
SC-Distribucion de Petroleo y sus Derivados	Q	65,797	Q	62,878
SC-Impuesto Circulacion de Vehiculos	Q	404,349	Q	347,557
SC-Ingresos Ordinarios de Aporte Constitucional	Q	2,926,087	Q	4,070,121
SC-Ingresos Propios Municipales	Q	1,278,140	Q	783,818
SC-Ingresos Tributarios IVA-PAZ	Q	4,547,607	Q	7,413,420
SC-IUSI Funcionamiento (Por Admon. Mpal)	Q	165,051	Q	415,201
SC-IUSI Inversion (Por Admon. Mpal)	Q	979,591	Q	1,578,658
Total 23110 DISMINUCIÓN DE CAJA Y BANCOS	Q	10,366,621	Q	14,671,652
23440 DISMINUCIÓN DE ANTICIPOS A CONTRAT				
Anticipo Ingresos Propios Municipales			Q	6,440
Anticipo Ingrsos Tributarios IVA PAZ	Q	6,516	Q	197,932
Anticipos Impuesto Circulación de Vehículos			Q	25,980
Anticipos Impuesto Unico s/Inmuebles Inversión (Admón)			Q	112,900
Anticipos Ingresos Ordinarios de Aporte Constitucional			Q	174,830
Consejo de Desarrollo IVA PAZ	Q	158,247	Q	241,647
Total 23440 DISMINUCIÓN DE ANTICIPOS A CONTRATISTAS Y PROVEEDORES A LARGO PLAZO	Q	164,763	Q	759,729
Total 23000 DISMINUCIÓN DE OTROS ACTIVOS FINANCIEROS	Q	10,531,385	Q	15,431,381

Egresos

Municipalidad2	Tipo de Gasto	Presupuesto Vigente 2022	Presupuesto Vigente 2023
RETALHULEU - MUNICIPALIDAD DE SAN SEBASTIAN		Q 41,871,230	Q 49,476,987
	GASTOS DE FUNCIONAMIENTO	Q 8,337,352	Q 8,118,422
	INVERSIÓN	Q 33,533,878	Q 41,358,566
Total general		Q 41,871,230	Q 49,476,987

Ventanilla Única Municipal de Empleo - VUME -

Es un espacio de alianza estratégica con las municipalidades que tiene como objetivo brindar servicios que incrementen el perfil de empleabilidad de la población a nivel local, de tal manera que incrementen sus posibilidades de inserción laboral.

A través de las ventanillas, también se brinda a la población oportunidades de formación y capacitación técnica y otros servicios de los que el MINTRAB dispone, para que la población pueda acceder a estos de una forma más ágil desde su municipio.

Beneficios de la VUME



Para mayor
información,
escanea o haz
click en el
código QR:



Proceso para la implementación de la VUME en el municipio

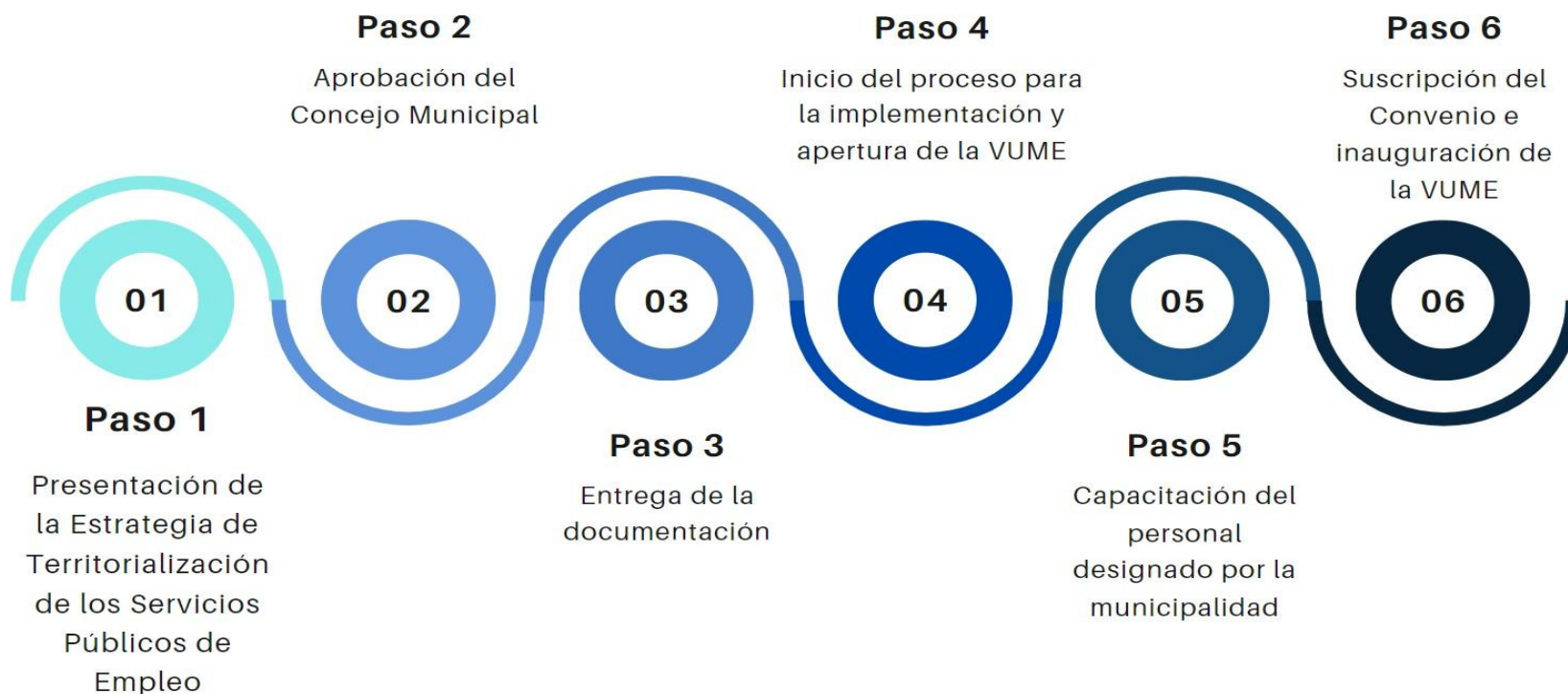

Estrategia Nacional de Municipios y Comunidades Saludables

Línea de tiempo

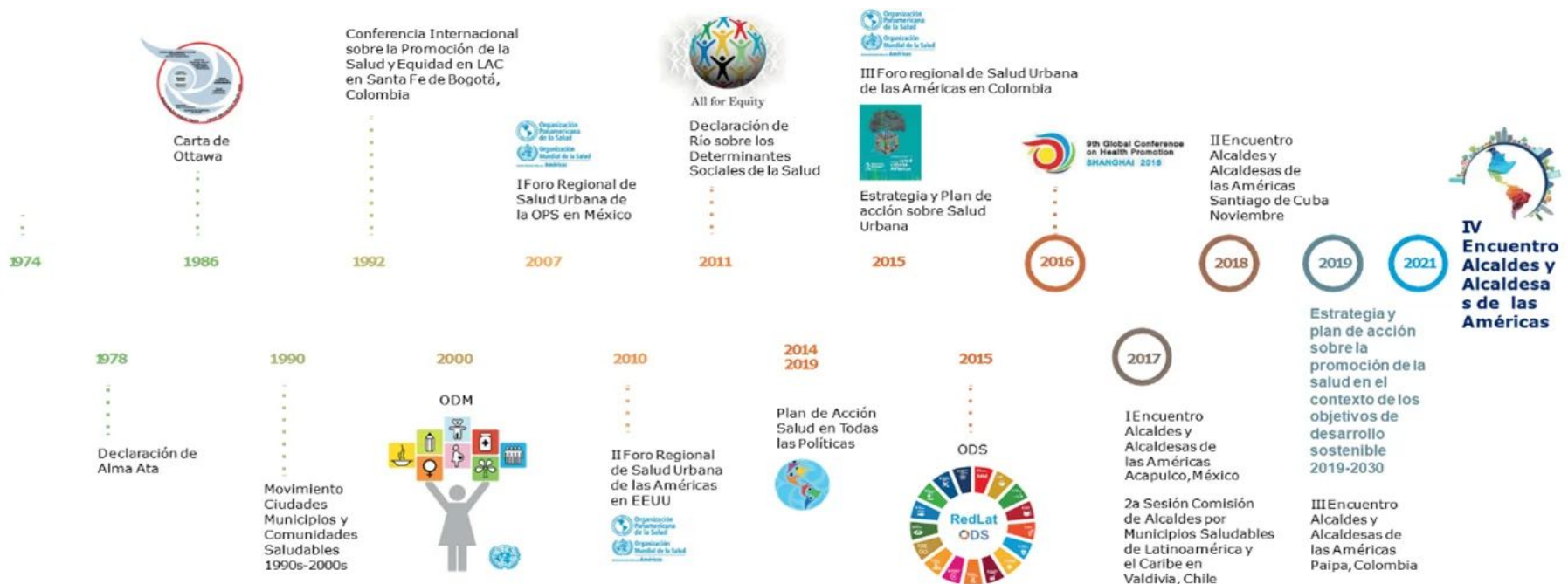

Fuente: Líneas Orientadoras para Municipios, Ciudades y Comunidades Saludables (MCCS) en la Región de las Américas (OPS/OMS, 2019).



Estrategia Nacional de Municipios y Comunidades Saludables

CONTENIDO

1. Municipio Saludable.
2. Intersectorialidad en Salud.
3. Mi municipio es sano. Entornos y estilos de vida Saludable.
4. Cero muertes maternas y Cero desnutrición en mi municipio.
5. Mi Municipio es verde.
6. Participación Social en Salud. Comunidades Saludables.
7. Gestión de Riesgo en Salud.

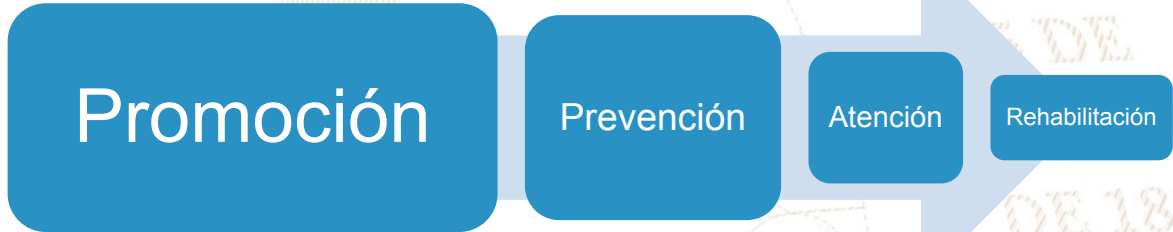

Situación Actual: Tratamiento de Aguas Residuales

OBLIGATORIEDAD MUNICIPAL



- Elaboración del Estudio Técnico de Aguas Residuales (ETAR) con el inventario de descargas del municipio, a más tardar el **30 de mayo de 2024**.
- Las municipalidades deberán cumplir con tener en operación, sistemas de tratamiento de las **2 descargas principales** a más tardar el **02 de mayo del 2025**.
- En el **02 de mayo 2027** deberán cumplir con tratar el 60% de sus descargas con los parámetros indicados en dicha etapa.
- En el **02 de mayo 2031** deberán cumplir con tratar el 100% de sus descargas con los parámetros indicados en dicha etapa.

Para la elaboración y actualización de los estudios técnicos se deberá de cumplir con el **Manual General del Reglamento de las Descargas y Reuso de Aguas Residuales y de la Disposición de Lodos. Acuerdo Ministerial Número 105-2008.**

Para el seguimiento y evaluación de aguas residuales y de aguas para reuso, los entes generadores deberán tomar a su costa, como mínimo, **dos muestras al año** y efectuar los análisis que correspondan de conformidad con los parámetros contenidos en el estudio técnico." **Artículo 49**

Departamento	Retalhuleu	Estudio Técnico de Aguas Residuales	No tiene	Descargas que el Inventario Reporta	2
Municipio	San Sebastián	Plantas de Tratamiento en Operación	1	Plantas de Tratamiento sin Operación	1

REGLAMENTO 164-2021

El Acuerdo Gubernativo 164-2021, **Reglamento para la Gestión Integral de Residuos y Desechos Sólidos Comunes** es un esfuerzo en conjunto del Organismo Ejecutivo, las Municipalidades y todos los habitantes de Guatemala para solucionar progresivamente una problemática que es conocida comúnmente como "Basura" a Nivel Nacional.



**ENTRÓ EN VIGENCIA
EL 11 DE AGOSTO DE 2021**

Escanea el Código QR o visita el sitio web www.marn.gob.gt/Reglamento-164-2021 para conocer a detalle los plazos y obligaciones que establece este Reglamento.

¿Quiénes son los entes que deben cumplir este Reglamento?

Estas son algunas de las consideraciones que debes tener en cuenta, si tú, como persona individual o jurídica, pública o privada, nacional o extranjera, desarrollas alguna de las siguientes actividades en cualquier parte del territorio del país:

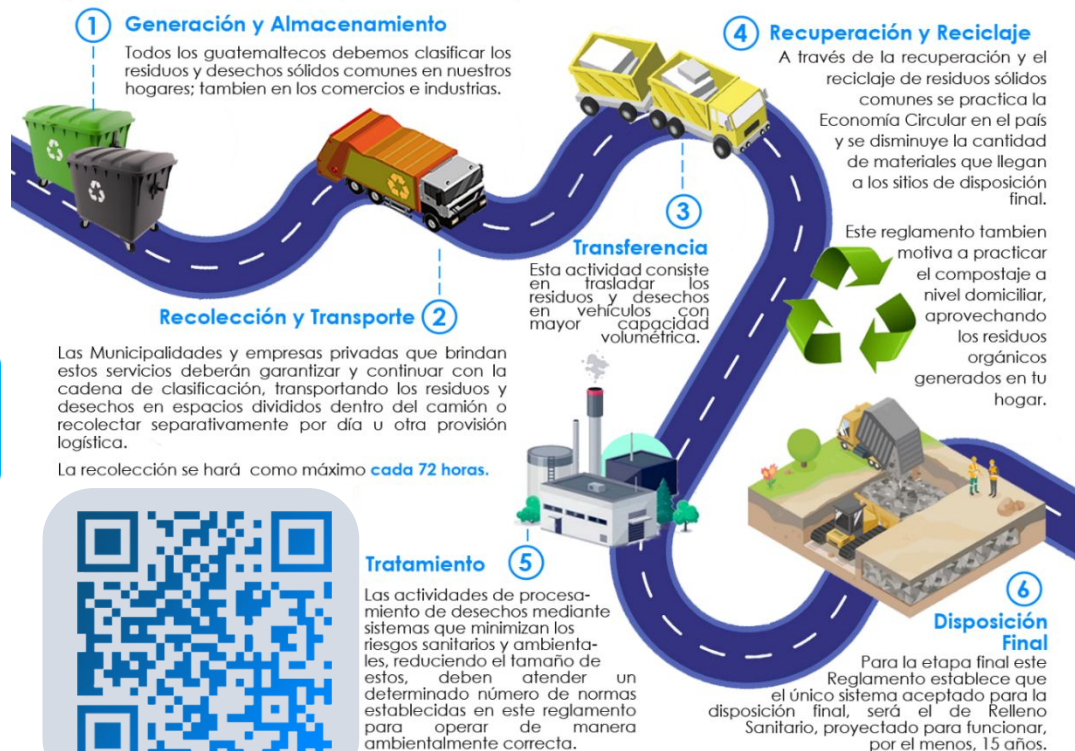

CLASIFICACIÓN DE LOS RESIDUOS Y DESECHOS SÓLIDOS COMUNES

El MARN invita a Clasificar los Residuos y Desechos Sólidos Comunes que generes en tu hogar, comercio, industria y cualquier espacio público del Municipio; según lo establecido en el Acuerdo Gubernativo 164-2021 para proteger el medio ambiente de tu entorno.



Escanea el Código QR para Descargar la Guía de Identificación Gráfica y conocer más sobre la Clasificación,



ORGÁNICO

¿Qué debo colocar en esta Clasificación?

Son productos de origen animal y vegetal, principalmente de los restos de alimentos, agricultura y jardinería. *Algunos ejemplos:*



INORGÁNICO

¿Qué debo colocar en esta Clasificación?

Son productos que no están compuestos de materia vegetal o animal y son de difícil descomposición por microorganismos. *Algunos ejemplos:*



Todos los demás residuos que se contaminen con aceites, líquidos y otros materiales que les haga perder el potencial de ser reciclados.



RECICLABLE

¿Qué debo colocar en esta Clasificación?

Algunos ejemplos:



Información Agroclimática



Para acceder al detalle de la información,
escanea el código QR,

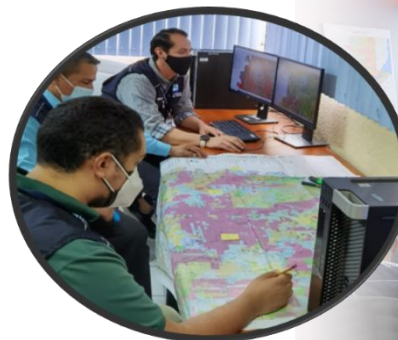

Generalidades

Documento elaborado por el equipo de trabajo conformado por los departamentos de: El Centro de Información Estratégica Agropecuaria, Laboratorio de Información Geográfica, Cobertura Vegetal y Uso de la Tierra, y Departamento de Suelos, de la Dirección de Información Geográfica, Estratégica y Gestión de Riesgos -DIGEGR- del Ministerio de Agricultura, Ganadería y Alimentación -MAGA-.

Características del municipio:

- Geográficas
- Biofísicas
- Productivas

Temáticas:

- Mapa de características geográficas y biofísicas
- Capacidad de uso de la tierra
- Taxonomía de suelos
- Descripción de las principales características
- Condiciones climáticas
- Cobertura vegetal
- Uso de la tierra año 2,020
- Fechas promedio de etapa fenológica ciclo de primera (cultivo de maíz/ frijol).

Se exponen las **potencialidades** y **limitaciones** del municipio en forma general.

INFORMACIÓN AGROCLIMÁTICA

Municipio de San Sebastián, Retalhuleu

Características geográficas y biofísicas

El municipio se localiza al Norte del departamento; con las colindancias siguientes:

- Al Norte:** con el municipio de San Felipe del departamento de Retalhuleu.
- Al Sur:** con el municipio de Retalhuleu del departamento de Retalhuleu.
- Al Este:** con el municipio de Santa Cruz Muluá del departamento de Retalhuleu.
- Al Oeste:** con el municipio de Retalhuleu del departamento de Retalhuleu.

Su extensión territorial es de 17.23 km², equivalentes al 0.91% del departamento.

En el municipio predominan las alturas en el rango de 0 a 500 msnm (donde la altura mínima es de 230 msnm) abarcando el 100.0% de la superficie del municipio.

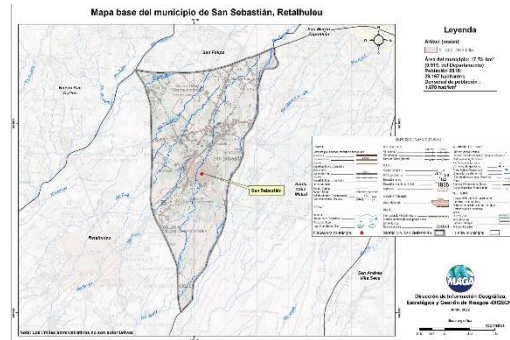

Capacidad de Uso de la Tierra

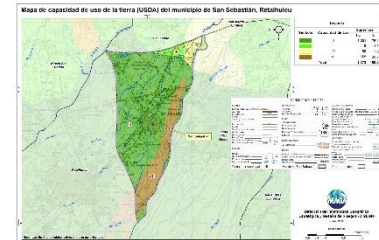

De acuerdo al mapa, para el municipio se presenta las siguientes categorías de uso: Agrícola (II, III y IV) con 80.0%, y forestal (VII) con 20.0%.

Serie de suelos

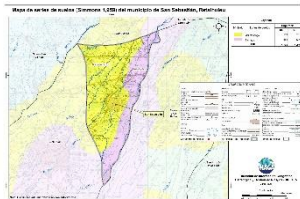

Respecto a las principales características de los suelos, estos provienen principalmente de ceniza volcánicas; suelos delgados a profundos, con buen drenaje a excesivo, moderado a muy alto peligro a la erosión.

Condiciones Climáticas

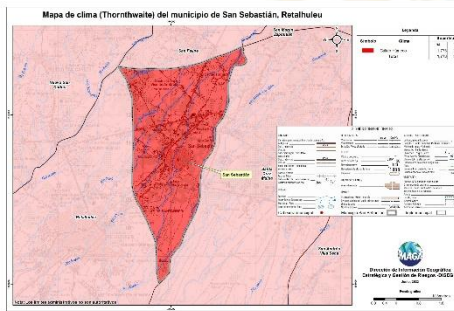

Respecto a condiciones climáticas predomina el clima Cálido Húmedo (24.4 – 27.8 °C) con el 100.0% de la superficie del municipio.

Con respecto a la humedad, el municipio se caracteriza por tener precipitaciones medias mayor a 2,000 mm anuales.

Con respecto al riesgo del territorio a amenazas naturales, existe Alta Amenaza por inundaciones.

Cobertura Vegetal y Uso de la Tierra

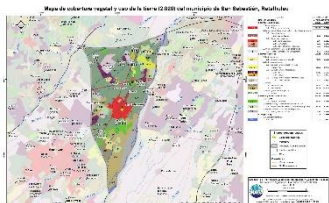

El 7.39% pertenece a Territorios artificializados (tejido urbano continuo, agroindustria, comercios y servicios, y zonas de extracción minera (canteras). Territorios agrícolas ocupan el 74.39%, conformado por: granos básicos (maíz y frijol), piña, hule, mango, caña de azúcar, pastos (cultivado y natural) y huerto. La presencia de Bosques (latifoliado) es en un 4.97%. Predomina en un 11.99% los medios semi-naturales: vegetación arbustiva baja (matorral y/o guamil) y playas, dunas o arenales.

Fecha promedio de etapa fenológica (cultivo de maíz / frijol)

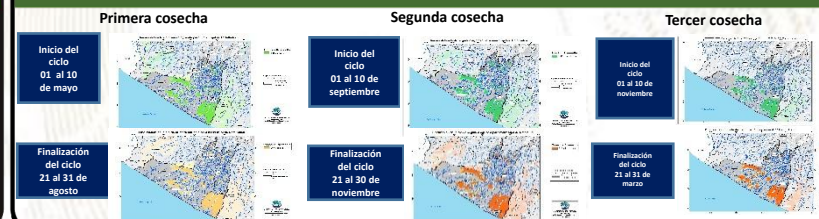

¿Qué son?

Son centros en donde se imparten cursos de capacitación técnica laboral y formación emprendedora; en espacios físicos proporcionados por la comunidad, municipalidades, organizaciones no gubernamentales, iglesias y otros.

¿Cuál es su objetivo?

Contribuir al desarrollo de oferta formativa vinculada a familias ocupacionales y cualificaciones con significación en el empleo, que proporcione la formación adecuada a personas jóvenes y adultas para su inserción en el mercado productivo y que responda a la demanda laboral.

Alianzas

Se realizan alianzas con municipalidades y otras organizaciones quienes proveen espacio físico y equipo para implementar los cursos.

También el Ministerio de Educación a través de la Dirección General de Educación Extraescolar, facilita equipo en diversas áreas e instructores para atender a los estudiantes.





Oportunidades

- Capacitarse en áreas técnicas con demanda productiva.
- Desarrollo de competencias para la vida, el trabajo y la formación emprendedora como ejes transversales para fortalecer la empleabilidad.
- Desarrollo de habilidades blandas en los jóvenes y adultos que participan en los cursos de formación.
- Disminución de la brecha entre educación y empleo a través de los cursos de formación.





¿Qué son?

Son centros de formación y capacitación extraescolar, asociadas al área agropecuaria en donde el campo o parcela de tierra es el espacio de aprendizaje, en el cual los participantes aprenden, fortalecen y tecnifican sus conocimientos y capacidades con la orientación de especialistas técnicos para el aprovechamiento de los recursos en el marco del Programa de Alimentación Escolar, PAE.

¿Cuál es su objetivo?

Promover buenas prácticas agropecuarias a través de la formación y capacitación, desarrollando competencias asociadas al área agrícola y pecuaria para tecnificar capacidades técnicas de los participantes para constituirse en proveedores del Programa de Alimentación Escolar, para obtener el certificado de Productor Agropecuario con Especialidad en Alimentación Escolar.

Alianzas

Se realizan alianzas con municipalidades y otras organizaciones gubernamentales y no gubernamentales quienes: autorizan y gestionan el uso de un espacio físico de terreno, proporcionan insumos, servicios básicos y personal para mantenimiento.

- Certificación de la formación modular a través del Programa Centros Municipales de Capacitación y Formación Humana, CEMUCAF.
- Certificación de la Competencia Técnico Laboral para acreditar “Productores Agropecuarios con Especialidad en Alimentación Escolar.
- Dotación de Módulos Formativos físicos o digitales para el desarrollo de procesos formativos.
- Transferencia Metodológica a técnicos de las ETCAE.





Oportunidades

- Formación, capacitación y tecnificación.
- Productores locales acreditados y certificados en competencias agropecuarias.
- Desarrollo comunitario y reactivación de la economía local.
- Reducción de barreras de género.
- Empoderamiento de la mujer.
- Prevención de la migración irregular.
- Desarrollar habilidades de lectoescritura y matemática funcional, así como completar sus ciclos educativos a través de modalidades flexibles.
- Vínculo entre las OPF y Productores Locales para la provisión y suministro de alimentos como lo establece la Ley de Alimentación Escolar.





¿Qué son?

Son espacios comunitarios educativos que, mediante el uso de herramientas tecnológicas y metodologías innovadoras, facilitan a la población educativa el desarrollo y fortalecimiento de procesos formativos pertinentes a su contexto y necesidades. Está dirigido para estudiantes del Sistema Educativo Nacional.



Alianzas

- ✓ Se gestiona la firma de convenio con las Municipalidades por 5 años para que apoyen con el espacio físico, pago de internet, energía eléctrica y seguridad.
- ✓ El Ministerio de Educación designa al instructor y facilita el equipamiento en coordinación con la cooperación.



¿Cuál es su objetivo?

Propiciar el desarrollo de la población a través de procesos de aprendizajes significativos, autónomos y colaborativos, mediante el uso de herramientas tecnológicas, en un modelo educativo flexible, pertinente y de calidad.





Oportunidades

- Iniciar o continuar estudios en forma gratuita en el Programa Nacional de Educación Alternativa PRONEA
 - En el Nivel de Educación Primaria (de 13 años en adelante)
 - Nivel de Educación Media ciclo básico (de 15 años en adelante) y diversificado (de 17 años en adelante).
 - Avanzar a su propio ritmo.
 - Si ha extraviado su papelería de estudios, puede solicitar una evaluación por suficiencia para acreditar su formación y continuar estudiando.
- Acceso a computadoras e internet en forma gratuita para procesos formativos.
- Acompañamiento por parte de un tutor.



LIBERTAD
15 DE
SEPTIEMBRE
DE 1821

Análisis de seguridad en el municipio de San Sebastián

Tendencia histórica de la incidencia criminal

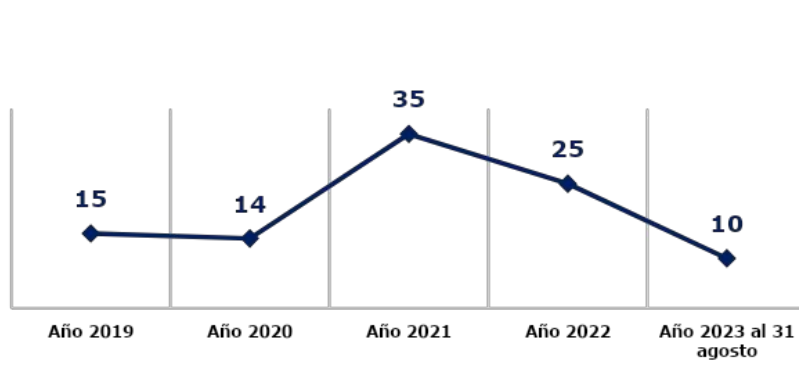

Hechos delictivos comparados

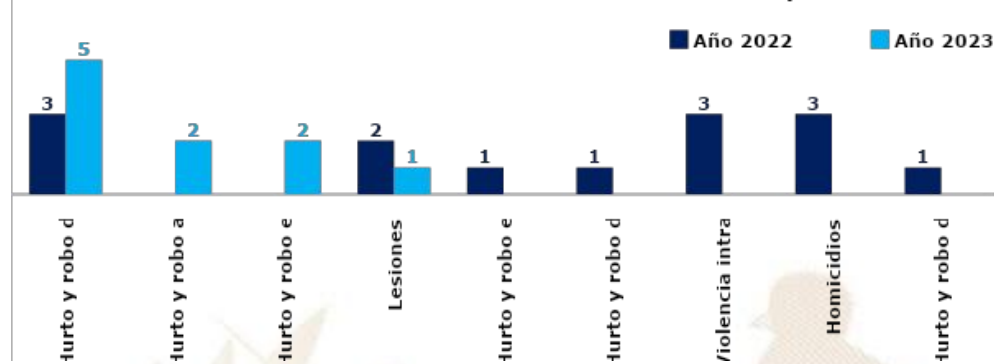

Análisis:

- ❑ En el ranquin de criminalidad, el municipio de San Sebastián se ubica en la 125ª posición a nivel nacional.
- ❑ En el año 2023, el hurto y robo de motocicletas registra un aumento del 67% en comparación con el año 2022.
- ❑ En el año 2023, se registran homicidios, en comparación con el año 2022, representa el 100% de disminución.
- ❑ Los hechos registrados han ocurrido los días lunes, jueves y viernes, en horario de 17:00 a 23:00 horas.
- ❑ Focalización de los servicios institucionales: seguridad de mercados, bancos, cajas rurales, cajeros automáticos, centros comercial tropiplaza, seguridad en ruta a buses de diferentes transportes, seguridad perimetral a centros educativos.
- ❑ Las rutas que comunican con el municipio son: La ruta CA2 la cual conduce hacia la frontera con México y ruta que conduce a los municipios de Retalhuleu, Santa Cruz Mulua, San Martín Zapotitlán y San Felipe, ruta alterna hacia a Aldea San Luis, la cual colinda con el departamento de Quetzaltenango

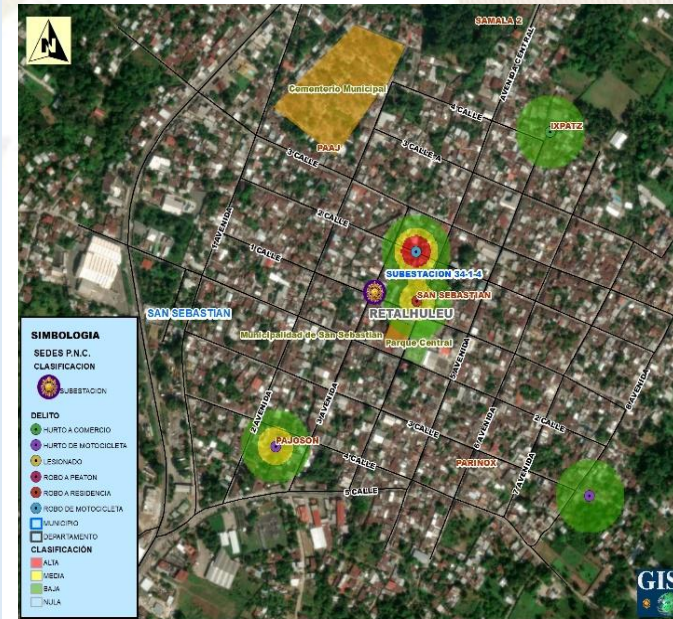

Gestión integral de la seguridad

❑ **Objetivo institucional en el municipio**

Realizar actividades operativas (patrullajes, puestos fijos y operativos policiales) en los lugares donde se han registrado hechos negativos y donde exista más aglomeración de personas (plazas, mercados, paradas de buses, eventos deportivos u otros), para garantizar la vida, la integridad física y la seguridad de las personas y sus bienes.

❑ **Servicios policiales**

Dependencia policial	Talento humano	Recurso de movilidad		Tasa de policías por habitantes	Kilómetros que recorre cada unidad policial
		Vehículos	Motocicletas		
Subestación 34-1-4, San Sebastián	33	3	1	Se dispone de 11 policías por cada 10,000 habitantes.	1 unidad policial cubre 7.12 km ² de demarcación.
Otras dependencias policiales de apoyo					
Delegación de la Subdirección General de Prevención del Delito (Retalhuleu)	12	1	0		
Delegación de la División Nacional contra el Desarrollo Criminal de las Pandillas (Retalhuleu)	17	2	0		
Delegación de la División Especializada en Investigación Criminal (Retalhuleu)	21	2	0		
Delegación de la División de Seguridad Turística (Retalhuleu)	24	2	2		
Delegación de la División de Protección a la Naturaleza (Retalhuleu)	58	1	0		
Subdirección General de Análisis de Información Antinarcótica (Retalhuleu)	11	2	0		

❑ **Coordinación interinstitucional**

- ✓ Con instituciones del sector justicia, salud, educación y autoridades locales.
- ✓ La Policía Nacional Civil apoya a la Policía Municipal, en actividades culturales, sociales o de otra índole que se desarrolla en el municipio.

Sistema de Información Cultural - SIC -

¿Qué es el Sistema de Información Cultural SIC?

Es una herramienta virtual al servicio de la sociedad, Registra, sistematiza y difunde información sobre la cultura diversa de nuestro país a nivel nacional.

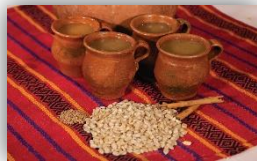

MUNAG
Museo Nacional de Arte de Guatemala
The明珠 of Guatemalan Culture



¿Qué encontramos en el SIC?

Información de más de 500 lugares del patrimonio cultural y natural, más de 130 recetas de gastronomía tradicional; manifestaciones de la espiritualidad y religiosidad popular; escuelas y universidades de arte y cultura; legislación cultural; premios y reconocimientos para artistas, académicos y gestores culturales.

Una biblioteca virtual, noticias, vídeos culturales... y mucha más información de la rica y variada cultura de Guatemala.

Registro Nacional de Artistas - RENART -

En el SIC también se encuentra el **Registro Nacional de Artistas RENART:**

- El RENART permite conocer cuántos artistas hay a nivel nacional, Apoyar a visibilizarlos y ampliar posibilidades de ofertar sus servicios artísticos.
- Actualmente hay más de 5,300 artistas registrados de los diversos municipios de Guatemala.
- Cada artista se registra por iniciativa y voluntad propia. Al registrarse recibe una certificación llamada **Número Único de Artistas -NUA-**. Este certificado puede ser utilizado convenientemente para gestionar apoyos en el Ministerio de Cultura y Deportes, y en otras instituciones nacionales y extranjeras.
- En el SIC el artista encontrará un tutorial que le guiará para registrarse en el RENART.



sicultura.gob.gt



Oficinas Municipales de Agua y Saneamiento - OMAS -



¿Qué es una Oficina Municipal de Agua y Saneamiento –OMAS–?



Es la oficina técnica municipal creada con el propósito de fortalecer la gestión sostenible y la prestación de los servicios de agua potable y saneamiento.

- 🔵 Agua potable
- 🔵 Aguas residuales (negras)
- 🔵 Residuos y desechos sólidos (basura)



OMAS Beneficios de contar con una OMAS

1



ECONÓMICOS

Mejora la recaudación por la prestación de los servicios de agua y saneamiento

POLÍTICOS

Reduce conflictos sociales mejorando la gobernabilidad e integridad.



2

3



TÉCNICOS

Optimiza la coordinación interinstitucional

SOCIALES

Contribuye a la reducción de índices de desnutrición, mejora la salud y el bienestar general de la población



4

Oficinas Municipales de Agua y Saneamiento - OMAS -

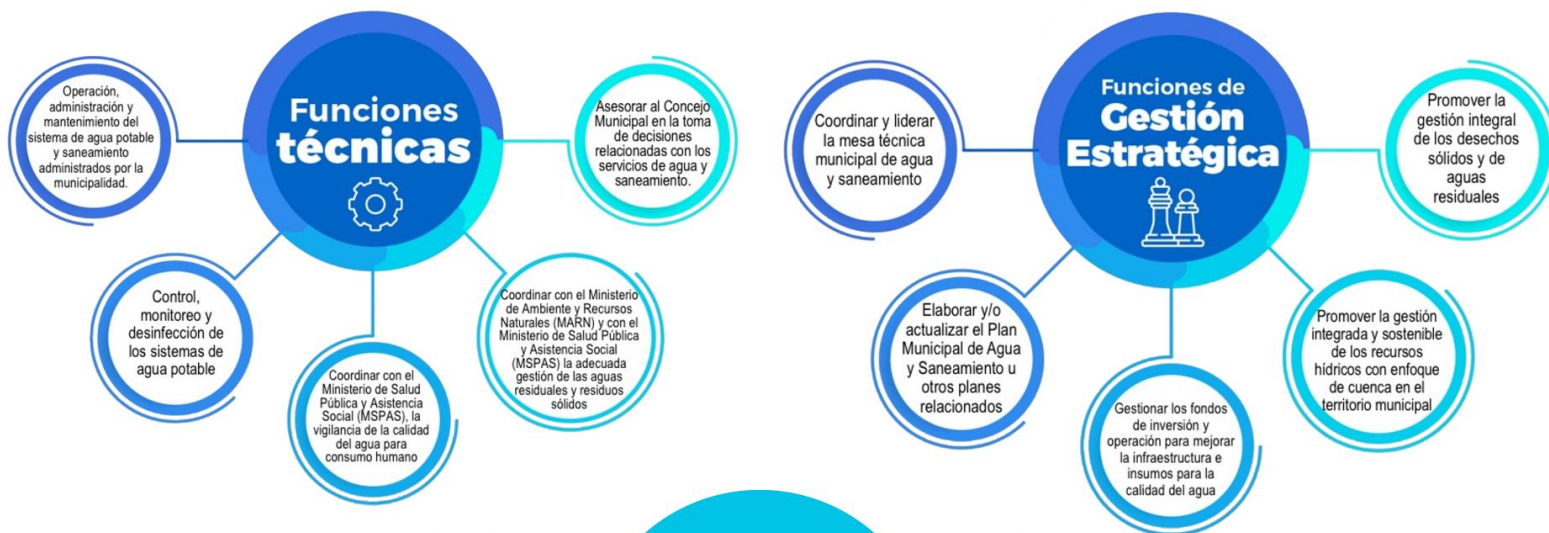

Política para la Generación y Recaudación de Ingresos Propios - PGRIP - San Sebastián, Retalhuleu



Contexto

Durante el 2022 el INAP asistió técnicamente a 101 municipalidades para elaboración de la Políticas para la Generación y Recaudación de Ingresos Propios, con el objetivo de apoyar a las municipalidades en la elaboración de un documento que contenga lineamiento que le permitan a mejorar la recaudación de ingresos propios convencionales y no convencionales.

Política para la Generación y Recaudación de Ingresos Propios - PGRIP- San Sebastián, Retalhuleu

Aunque las propuestas de PGRIP han sido diseñadas según las necesidades de cada contexto, todas ellas parten de una matriz común en la que se expone



Diagnóstico

1. Ingresos totales 2021	Q. 4,826,599.97
1. Egresos fuente 31 2021	Q. 3,016,345.77
1. Superávit presupuestario 2021	Q. 1,810,254.20

Esquema General de PGRIP

Auto diagnóstico financiero de la municipalidad	Muestra los déficits presupuestarios y las brechas que se generan por la falta de ingresos propios, identificando las tasas, arbitrios e impuestos que la municipalidad puede cobrar pero que no está cobrando y las razones por las cuales no lo hacen.
Identificación de Potenciales	Fuentes potenciales de ingresos no convencionales que permitan diseñar estrategias para hacer efectiva su recaudación.
Lineamientos para la generación de ingresos convencionales	Evaluación de los ingresos propios convencionales que la municipalidad está dejando de percibir, propuestas de mecanismos para mejorar los ingresos (arbitrios, tarifas e impuestos que puede cobrar la municipalidad de acuerdo a la normativa vigente).
Lineamientos de acción para ingresos no convencionales	Propuesta de los ingresos no convencionales que se pueden obtener en base al potencial económico y los recursos físicos y naturales disponibles en el municipio, así como de los mecanismos que se pueden aplicar para generar estos ingresos.

Identificación de Potenciales

Elementos del paisaje: Ruta para deporte extremo y ciclismo “Clásica Vuelta Ciclística Bataneco”. Horno municipal para cocinar pan.

Recursos económicos productivos: Actividades de tipo agrícola entre ellas: piña, cacao, caña de azúcar, arroz, Palma africana, hule, limón, sandía, melón, pepino dulce, coco, mango, caimito, banano, manía, tomate, chile, naranja y hierbas. Actividades de tipo pecuario, ya que existen crianzas de ganado bovino en las fincas Xelajú y Buena Vista, que poseen hatos de razas finas de alto rendimiento

Recursos recreativos, deportivos y culturales: Ferias patronales San Sebastián Mártir, Iglesia parroquial, cultura milenaria ancestral rituales mayas, baile de los moros. Afluencia turística, por la cercanía a parques del IRTRA y la cabecera departamental, sin dejar de contar que, este municipio también se integra al clúster de Guatemálica.

Lineamientos para la generación de ingresos convencionales

- **Lineamiento:** Aumento de los ingresos propios a través del cobro eficiente y transparente del Impuesto Único Sobre Inmuebles, cómo un ingreso fundamental para aumentar los ingresos propios convencionales, que contribuye fuertemente a la inversión y, a incrementar los ingresos no propios de la municipalidad, como efecto colateral positivo al incrementar sus ingresos.
- **Lineamiento:** Actualizar a través de un mapeo en el Municipio por instalación de rótulos y vallas, servicio de cable, instalación de torres de telefonía, instalación de posteo y cableado fibra óptica, verificación de pago del boleto de ornato de las empresas que están en el Municipio de San Sebastián, y otros arbitrios de transporte, contribución por mejoras.
- **Lineamiento:** Cobro de contribuciones por mejoras, por prestación de servicios públicos como drenaje sanitario, tren de aseo municipal, parqueo de vehículos y otros tipos de ingresos, en el marco de la contribución por mejoras.

Lineamientos para la generación de ingresos no convencionales

- **Lineamiento:** La Municipalidad de San Sebastián, en coordinación con el Comité de Ciclismo, brindará servicios sanitarios móviles y la venta de la réplica de la mascota del evento, pulseras y otros souvenirs que generen identidad, para generar ingresos no convencionales en la “Clásica Vuelta Ciclística Bataneco”.
- **Lineamiento:** La oficina de la juventud y deporte organizará junto con el Concejo Municipal y este aprobará la Carrera de Deporte Extremo y Ciclismo, poniendo a la venta un kit para los participantes. .
- **Lineamiento:** La Municipalidad de San Sebastián dará mayor realce a las ferias patronales, San Sebastián Mártir, la Iglesia parroquial, cultura milenaria ancestral rituales mayas, baile de los moros, realizando un evento integral.

Monitoreo Índice de Gobernanza en Seguridad Alimentaria y Nutricional (SAN)

Esta herramienta tiene como finalidad la autoevaluación del desempeño de la COMUSAN y la calidad de su gestión, asimismo conocer las potencialidades y áreas a mejorar de dicha comisión en un momento determinado, definiendo un índice de gobernanza en SAN que permita la toma de decisiones consensuadas y oportunas por la COMUSAN.



Esta herramienta consiste en una aplicación que por medio de algoritmos, combina datos de 31 variables y 7 indicadores para definir un Índice de Gobernanza en SAN.



Participación: **6 variables**
Equidad: **5 variables**
Transparencia: **3 variables**
Eficiencia: **4 variables**
Capacidad de respuesta institucional: **8 variables**
Coordinación: **3 variables**
Marco regulatorio: **2 variables**



El Índice de Gobernanza se clasifica en tres niveles:

-  Nivel débil de Gobernanza en SAN: **Entre 0% y 49.99%**
-  Gobernanza en SAN aceptable: **Entre 50% y 79.99%**
-  Gobernanza en SAN totalmente aceptable: **Entre 80% y 100%**

Municipio de San Sebastián

Información	Datos	Ranking Departamental	Ranking Municipal	Mapa
-------------	-------	-----------------------	-------------------	------



Monitoreo de Gobernanza en SAN



Año 2023

Cuatrimestre q1

Departamento Retalhuleu

Municipio San Sebastián

- Débil entre 0% y 49.99%
- Aceptable entre 50% y 79.99%
- Totalmente Aceptable entre 80% y 100%

Índice de Gobernanza en SAN

61%

Gobernanza **Aceptable** en SAN

Resumen de Indicadores

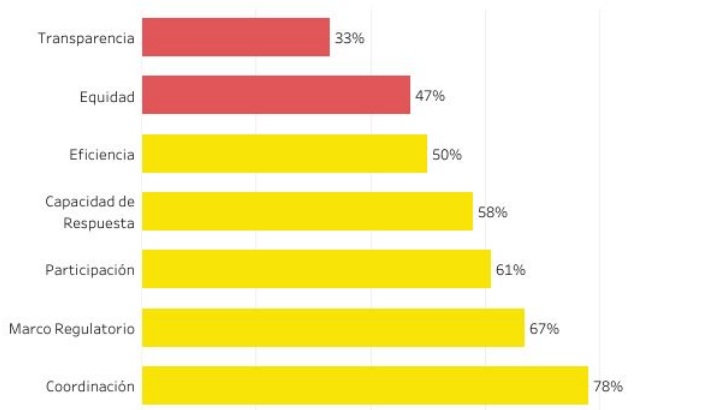

Mapa de Ubicación



Fuente: SIINSAN

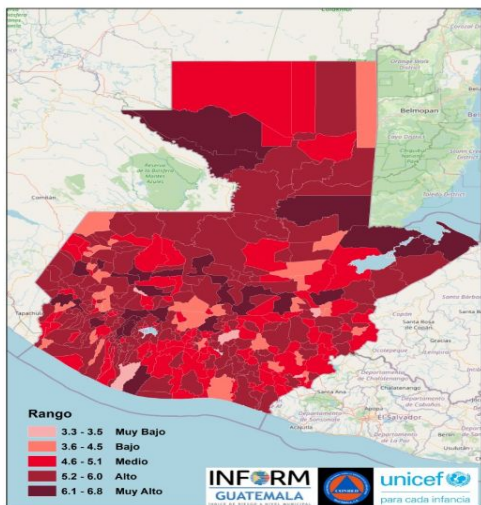

Estructura

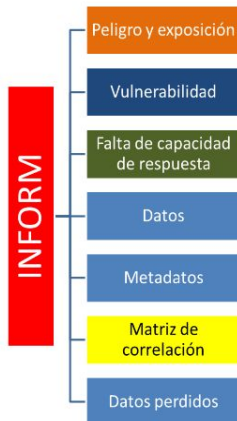

SAN SEBASTIÁN,

RETALHULEU

Clasificación de Riesgo

ALTO

El municipio presenta un alto índice de degradación ambiental, diversos factores que indican alta vulnerabilidad y falta de capacidades / recursos para la respuesta ante eventos de distinto origen.

Índice de Riesgo de Desastres



INFORM Guatemala, es una herramienta nacional, abierta, objetiva y transparente que sirve para valorar el riesgo de desastres, a partir de la identificación de amenazas, vulnerabilidades y capacidades de respuesta en los 340 municipios del país.

SIMPLIFICA e INTEGRA
Información sobre el riesgo de
desastres a nivel municipal en
Guatemala

TOMA DE DECISIONES

Escala 0—10



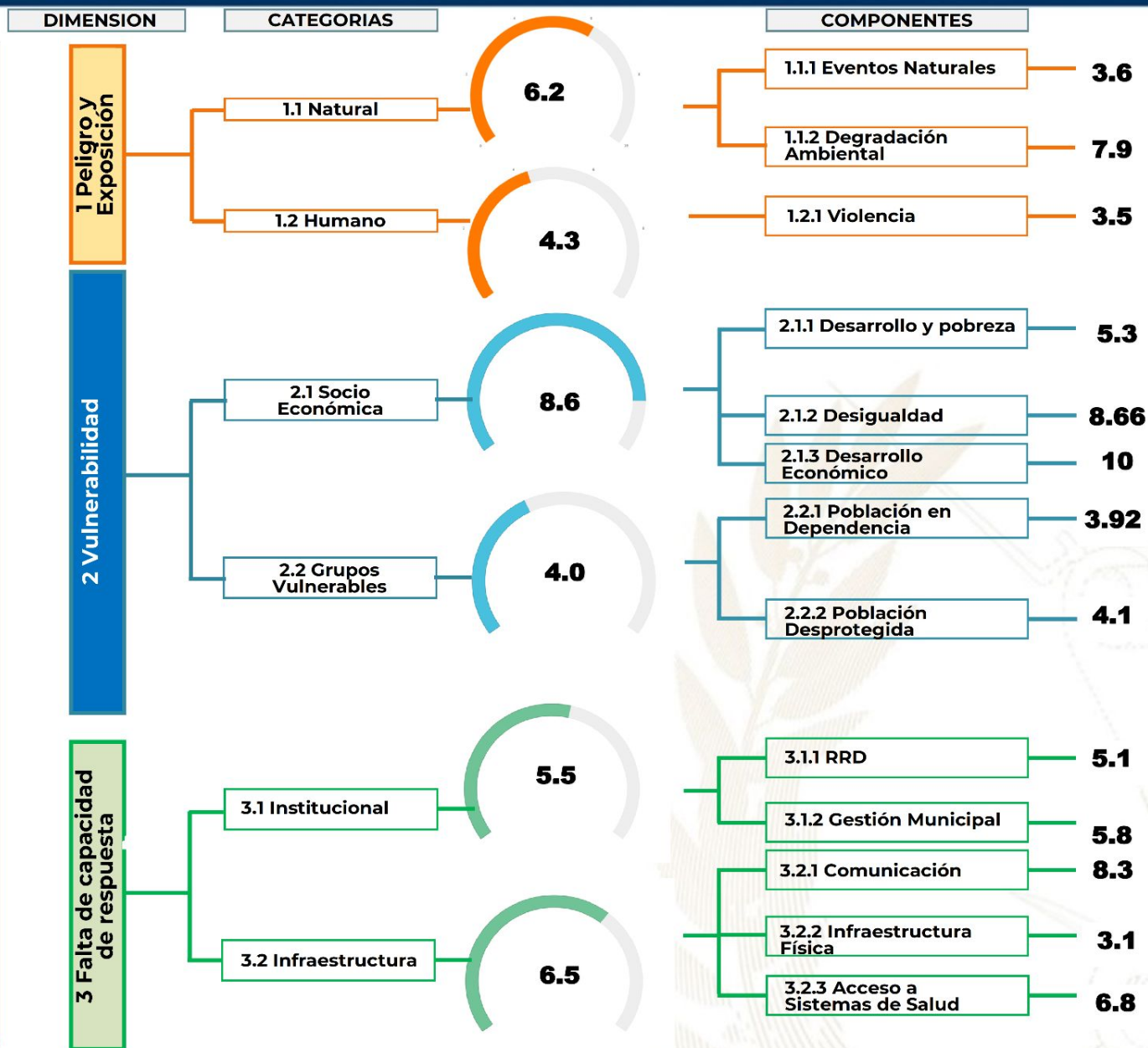

Procesos importantes para seguimiento:

- Ordenamiento territorial
- Plan Municipal de Respuesta
- Marco Nacional de Recuperación
- Normas para la Reducción de Desastres 1-4
- AGRIP
- Conformación de Coordinadoras para la Reducción de Desastres.
- Integración de Instancias Municipales para la Gestión Integral del Riesgo de Desastres.

Oferta Programática Dirigida a los Gobiernos Locales

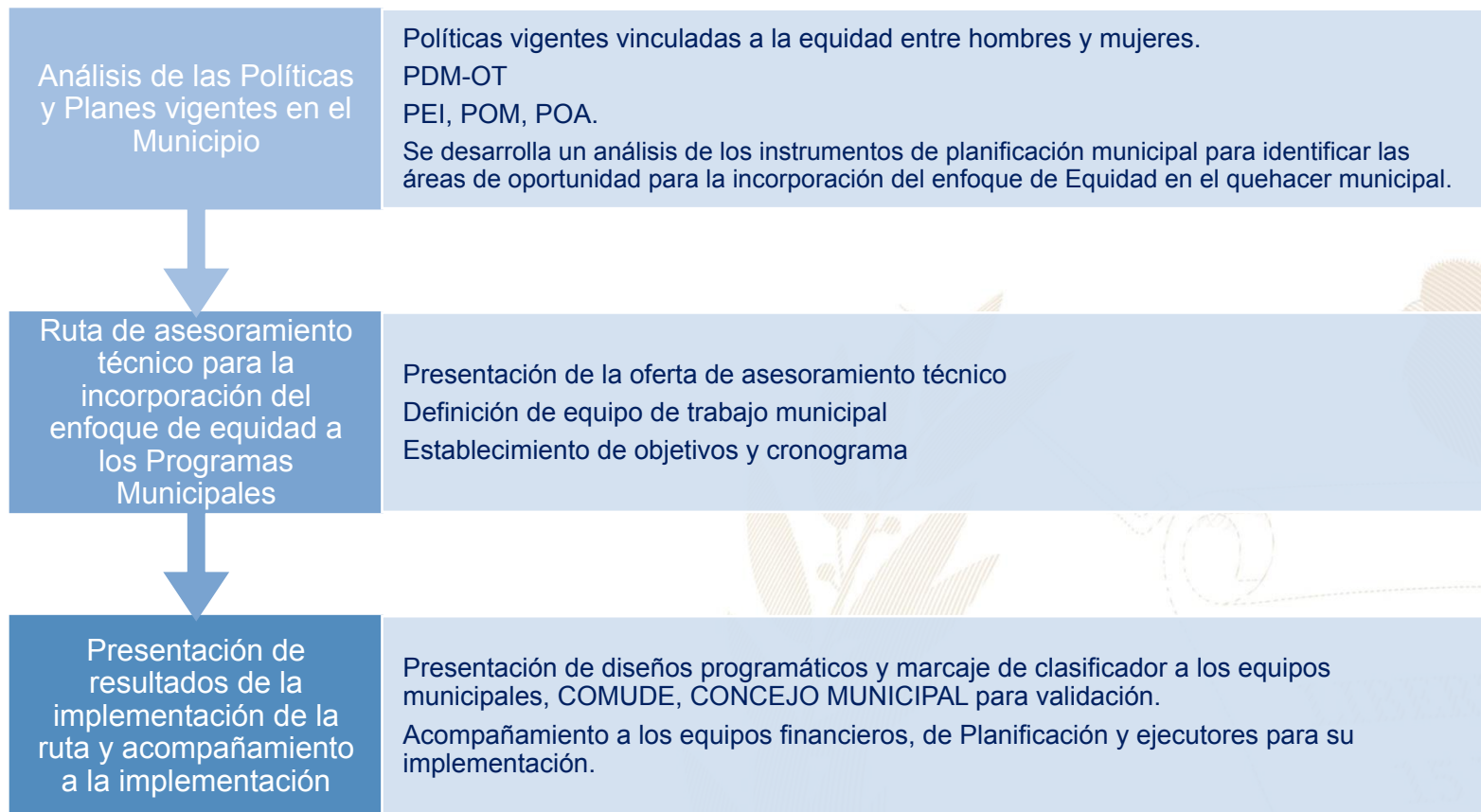

Más información aquí

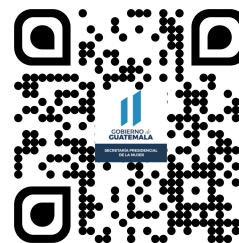
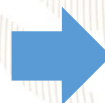

San Sebastián, Retalhuleu



Educación, capacitación y formación

- Capacitación Derechos de mujeres
- Brindar información, asesoría y orientación a las mujeres del municipio, especialmente sobre sus derechos.
- Coordinar con las instituciones del gobierno central las acciones y políticas públicas relacionadas con los derechos de las mujeres.



Emprendimiento y/o productividad

- Cursos de belleza
- Promover las capacidades productivas de las mujeres contribuyendo a su mejor calidad de vida.
- Promover cursos de capacitación en diferentes áreas productivas que les permitan acceder al campo laboral y al microemprendimiento.



Asistencia social

- Apoyo en víveres
- Gestión y coordinación de apoyo en servicios médicos, terapias psicológicas, jornadas médicas, transferencias monetarias y entrega de alimentos, coordinación del servicio médico de ambulancia para la atención de las personas que lo requieran.
- Brindar apoyo psicológico en: casos de violencia intrafamiliar y violencia sexual.



Cultural

- Día no violencia
- Conmemoración de fechas importantes sobre la diversidad temática de género, así como, la promoción de actividades de ocio, recreación y deporte.
- Participación en festivales, ferias y demás actividades del municipio.

El **Índice de Desarrollo Humano Municipal (IDH-M)** describe el nivel de bienestar en una sociedad a partir de tres dimensiones básicas: educación, salud y nivel de vida. El IDH-M se mide entre 0 y 1, siendo 1 el mayor nivel de desarrollo humano.

A partir de los resultados del XII Censo Nacional de Población (INE, 2019), el **IDH-M para el municipio de San Sebastián fue de: 0.65**. Este valor se encuentra por encima del promedio del IDH-M en el departamento de Retalhuleu (0.65) y por encima del promedio del IDH-M (0.63).

Las dimensiones del IDH-M que presentan mayor oportunidad de mejora en San Sebastián son: **educación y nivel de vida**.

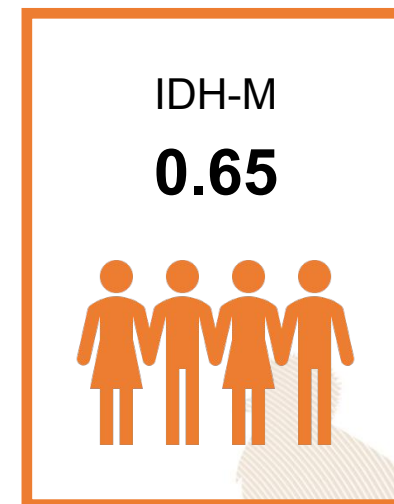

0.54

Educación

Esperanza educativa;
Escolaridad



0.80

Salud

Acceso a agua y saneamiento;
Materiales de pared y piso;
Supervivencia de hijos nacidos vivos



0.64

Nivel de Vida

Escolaridad de PEA;
Número de dormitorios por persona;
Tipo de ocupación de Población Ocupada;
Categoría ocupacional de Población Ocupada;
Ubicación geográfica

Referencias:

Instituto Nacional de Estadística de Guatemala (INE). (2019). XII Censo Nacional de Población y VII de Vivienda. Disponible en línea: <https://www.censopoblacion.gt/>
Programa de las Naciones Unidas para el Desarrollo (PNUD). (2022). Informe Nacional de Desarrollo Humano. Disponible en línea: <https://indhguatemala.org/visualizacion/>

El Índice de Privaciones Multidimensionales Municipal (IP-M) describe la pobreza a nivel municipal, para reflejar las carencias de los hogares en la calidad de la vivienda, en el empleo, en los logros educativos, en el acceso a servicios básicos de agua, saneamiento y energía, y en tecnología. El IP-M se mide entre 0 y 1, siendo 1 el mayor nivel de privaciones.

A partir de los resultados del XII Censo Nacional de Población (INE, 2019), **el IP-M para el municipio de San Sebastián fue de: 0.28**. Este valor se encuentra por debajo del promedio del IP-M en el departamento de Retalhuleu (0.32) y por debajo del IP-M en el país (0.32).

Las dimensiones del IP-M que presentan mayor oportunidad de mejora en San Sebastián son: **tecnología y empleo**

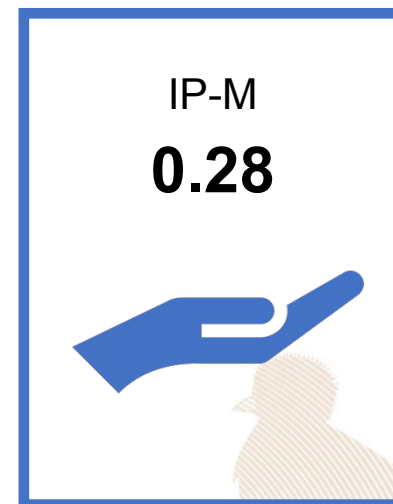

0.18

Vivienda

Materiales precarios en piso, techo y paredes;
Hacinamiento



0.26

Empleo

Trabajo infantil;
Empleo doméstico;
Trabajo no remunerado;
Categorías ocupacionales



0.14

Educación

Inasistencia escolar;
Rezago escolar;
Adultos sin escolaridad;
Adultos con menos de 6 años de escolaridad



0.16

Servicios básicos

Acceso restringido a agua;
Acceso restringido a saneamiento;
Sin energía eléctrica



0.82

Tecnología

Sin computadora en el hogar;
Sin internet en el hogar

Referencias:

Instituto Nacional de Estadística de Guatemala (INE). (2019). XII Censo Nacional de Población y VII de Vivienda. Disponible en línea: <https://www.censopoblacion.gt/>
Programa de las Naciones Unidas para el Desarrollo (PNUD). (2022). Informe Nacional de Desarrollo Humano. Disponible en línea: <https://indhguatemala.org/visualizacion/>

Comparación entre desempeño del municipio y el promedio departamental

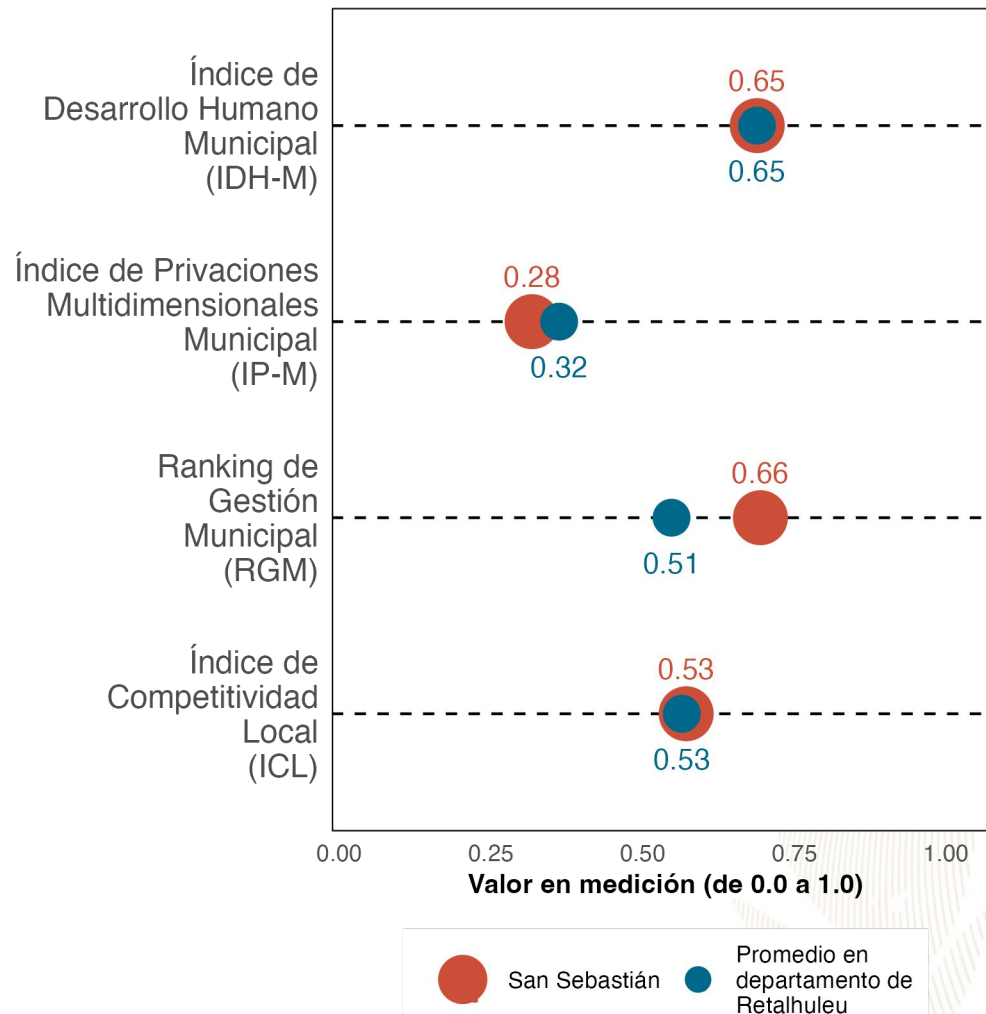

La gráfica compara el desempeño de **San Sebastián** con el promedio de los municipios de **Retalhuleu** en distintas mediciones de desarrollo. Los resultados son:

Índice de Desarrollo Humano Municipal (IDH-M): **0.65**. Puesto **5** de **9**.

Índice de Privaciones Multidimensionales Municipal (IP-M): **0.28**. Puesto **3** de **9**.

Ranking de gestión municipal (RGM): **0.66**. Puesto **2** de **9**.

Índice de Competitividad Local (ICL): **0.53**. Puesto **3** de **9**.

Referencias:

Fundación Para el Desarrollo de Guatemala (FUNDESA). (2022). Índice de Competitividad Local. Disponible en línea: <https://www.fundesga.org.gt/indices-y-evaluaciones-de-pais/indice-de-competitividad-local>
 Programa de las Naciones Unidas para el Desarrollo (PNUD). (2022). Informe Nacional de Desarrollo Humano. Disponible en línea: <https://indhguatemala.org/visualizacion/>
 Secretaría de Planificación y Programación de la Presidencia (SEGEPLAN). (2022). Ranking de la Gestión Municipal 2020-2021. Disponible en línea: <https://ranking.segeplan.gob.gt/visor/>

Brecha para cada indicador por área

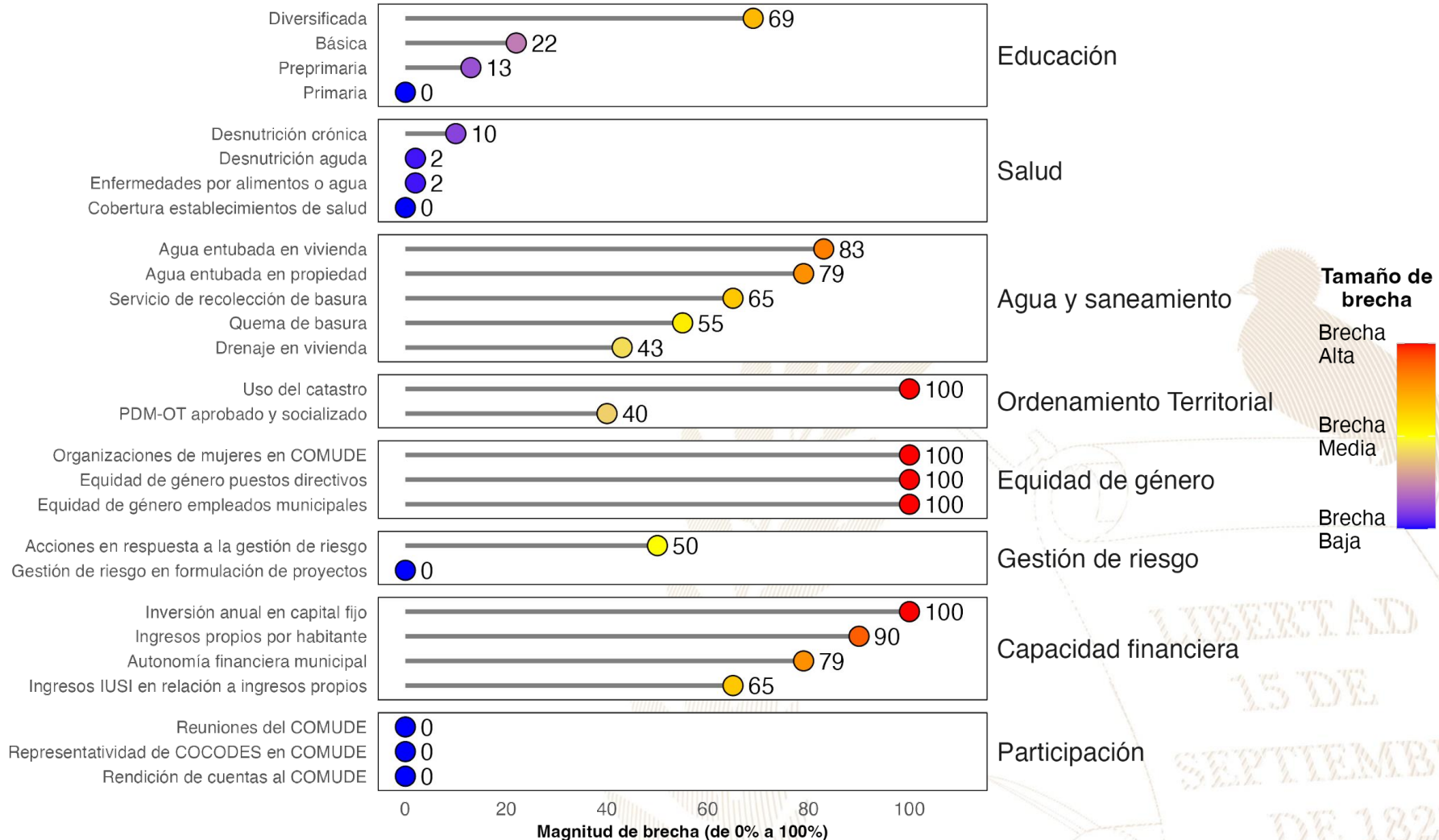

Referencias:

La selección de indicadores por área y la estimación de brechas para cada indicador se realizó con base en la información proporcionada a la Secretaría de Coordinación Ejecutiva de la Presidencia por los Ministerios de Educación y de Salud, así como en la información del Ranking de Gestión Municipal (SEGEPLAN, 2022) y el XII Censo Nacional de Población y VII de Vivienda (INE, 2019). Una brecha baja indica que hay poca necesidad de intervenir en el indicador. Una brecha media implica la necesidad de intervenir en el indicador para fortalecerlo. Una brecha alta implica mayor necesidad de intervenir para mejorar el desempeño en el indicador.

Instituto Nacional de Estadística de Guatemala (INE). (2019). XII Censo Nacional de Población y VII de Vivienda. Disponible en línea: <https://www.censopoblacion.gt/>

Secretaría de Planificación y Programación de la Presidencia (SEGEPLAN). (2022). Ranking de la Gestión Municipal 2020-2021. Disponible en línea: <https://ranking.segeplan.gob.gt/visor/>

Índice de Desarrollo Humano Municipal (IDH-M)

Si **San Sebastián** eliminara las brechas en los indicadores de desempeño listados en la gráfica anterior, **los cinco indicadores que tendrían mayor impacto en el IDH-M serían:** (a) autonomía financiera municipal, (b) ingresos propios por habitante, (c) agua entubada en vivienda, (d) servicio de recolección de basura y (e) agua entubada en propiedad.

IDH-M estimado si brecha se elimina

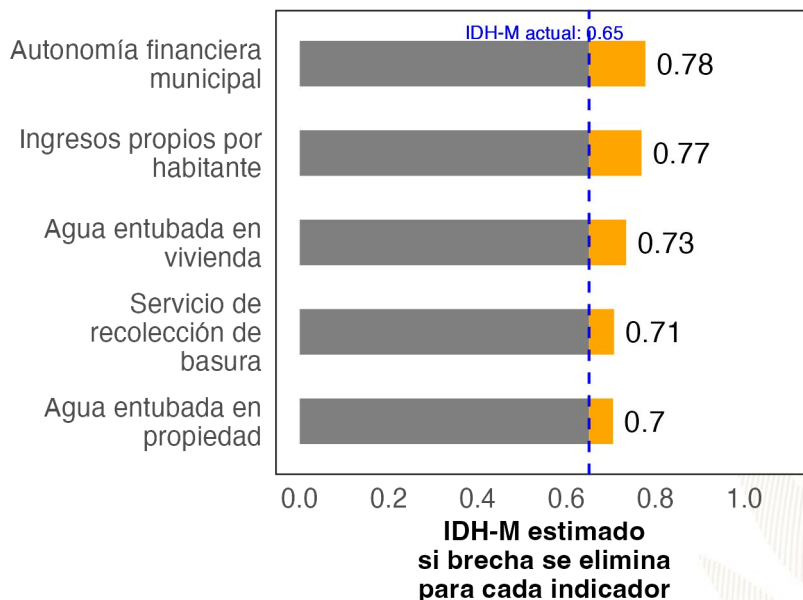

Ranking de Gestión Municipal (RGM)

Si **San Sebastián** eliminara las brechas en los indicadores de desempeño listados en la gráfica anterior, **los cinco indicadores que tendrían mayor impacto en el RGM serían:** (a) uso del catastro, (b) ingresos propios por habitante, (c) organizaciones de mujeres en COMUDE, (d) acciones en respuesta a la gestión de riesgo y (e) PDM-OT aprobado y socializado.

RGM estimado si brecha se elimina

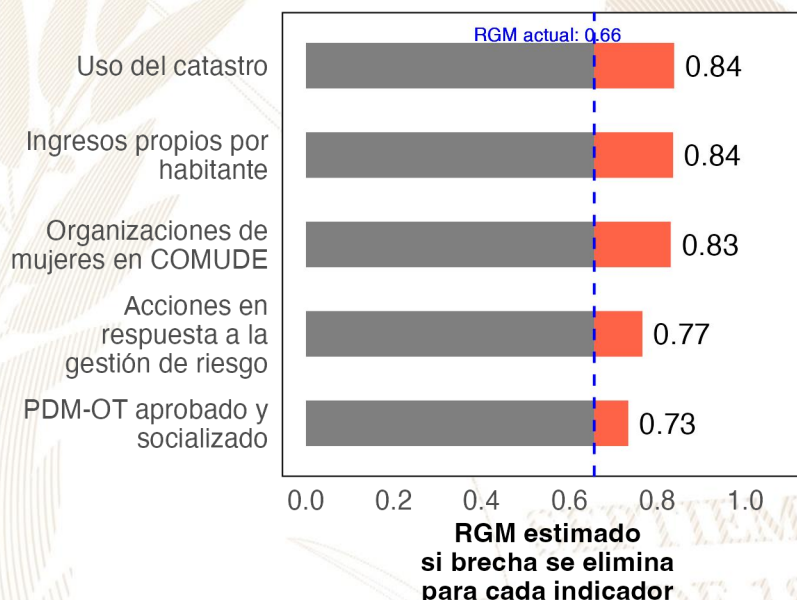

Referencias:

Para estimar el incremento en el desempeño se utilizó un modelo de regresión lineal tomando en cuenta la población, urbanización y etnicidad. Se considera que una brecha en un indicador de desarrollo ha sido eliminada si se reduce su valor actual a 0.
 Instituto Nacional de Estadística de Guatemala (INE). (2019). XII Censo Nacional de Población y VII de Vivienda. Disponible en línea: <https://www.censopoblacion.gt/>
 Programa de las Naciones Unidas para el Desarrollo (PNUD). (2022). Informe Nacional de Desarrollo Humano. Disponible en línea: <https://indhguatemala.org/visualizacion/>
 Secretaría de Planificación y Programación de la Presidencia (SEGEPLAN). (2022). Ranking de la Gestión Municipal 2020-2021. Disponible en línea: <https://ranking.segeplan.gob.gt/visor/>

Ranking Municipal

El Ranking de la Gestión Municipal (RGM) es un instrumento de asesoría creado para que los gobiernos locales, entidades de gobierno, cooperación internacional, academia y población en general cuenten con información precisa acerca de los avances y desafíos existentes en los principales temas de gestión municipal, a partir de la medición de 55 indicadores clasificados en 6 índices, que componen el índice de gestión municipal.

Departamento / Municipio	Resultados del Índice
Retalhuleu	
San Sebastián	2.26
Índice de Participación Ciudadana	0.65
Índice de Información a la Ciudadanía	0.63
Índice de Gestión Financiera	0.31
Índice de Gestión Administrativa	0.27
Índice de Gestión Estratégica	0.22
Índice de Servicios Públicos	0.18





GOBIERNO de
GUATEMALA
DR. ALEJANDRO GIAMMATTEI

Un Presidente MUNICIPALISTA

10 GIRA PRESIDENCIAL

INFORME DE LOGROS

2020



2023

GOBIERNO CENTRAL A GOBIERNOS LOCALES

A nivel nacional

Año	No.	Producto público	Comunidad	Beneficiarios	Monto (Q)
2020	1	Becas de inglés para estudiantes y docentes	Todos	6,110	Q5,563,491.00
2021	2	Becas de inglés para estudiantes y docentes	Todos	2,887	Q. 762,320.00
2022	3	Becas de inglés para estudiantes y docentes	Todos	6,053	Q 30,807,720.00.
2023	4	Becas de inglés para estudiantes y docentes	Todos	8,087	Q. 42, 676, 821.00

A nivel departamento de Retalhuleu

Año	No.	Producto público	Comunidad	Beneficiarios	Monto (Q)
2020	1	Programa de Textos escolares del Nivel de Educación Preprimaria y Primaria	K'iche', kaqchikel, mam, q'eqchi', q'anjob'al, tz'utujil, ixil, achi, itza', xinca, castellano	2,400	Q13,167.30
2020	2	Programa de Becas de Inglés, para el fortalecimiento de las competencias lingüísticas	Todos	14	N/A
2021	3	Programa de Profesionalización de docentes PADEP	Poqomam	9	Q61,000.00
2021	4	Programa de Textos escolares del Nivel de Educación Preprimaria y Primaria	K'iche', kaqchikel, mam, q'eqchi', q'anjob'al, tz'utujil, ixil, achi,	13	Q815.62
2021	5	Programa de Becas de Inglés, para el fortalecimiento de las competencias lingüísticas	Todos	88	N/A
2022	6	Programa de Profesionalización de docentes PADEP	Poqomam	9	Q71,040.00
2022	7	Programa de Becas de Inglés, para el fortalecimiento de las competencias lingüísticas	Todos	121	N/A
2023	8	Programa de Profesionalización de docentes PADEP	Poqomam	27	Q83,600.00
2023	9	Programa de Becas de Inglés, para el fortalecimiento de las competencias lingüísticas	Todos	36	N/A

San Sebastián, Retalhuleu

Año	No.	Producto público	Comunidad	Beneficiarios	Monto (Q)
2020	1	Cuadernos De Trabajo Impresos Para Estudiantes Del Nivel Preprimario	San Sebastián	1,334	Q25,586.12
2020	2	Textos Impresos Para Estudiantes Del Nivel Primario	San Sebastián	1,334	Q78,864.75
2020	3	Establecimientos Del Nivel Pre Primaria Atendidos Con Gratuidad	San Sebastián	1,257	Q31,134.64
2020	4	Establecimientos Del Nivel Primario Atendidos Con Gratuidad	San Sebastián	3,649	Q96,341.72
2020	5	Establecimientos Del Ciclo Básico Atendidos Con Gratuidad	San Sebastián	487	Q24,962.48
2020	6	Estudiantes Del Nivel Preprimaria Con Cobertura De Seguro Médico Escolar	San Sebastián	1,314	Q102,564.64
2020	7	Estudiantes Del Nivel Primaria Con Cobertura De Seguro Médico Escolar	San Sebastián	3,720	Q291,508.44
2020	8	Estudiantes Del Nivel Preprimario Beneficiados Con Útiles Escolares	San Sebastián	1,257	Q65,585.00
2020	9	Estudiantes Del Nivel Primario Beneficiados Con Útiles Escolares	San Sebastián	3,649	Q192,165.00
2020	10	Docentes Del Nivel Preprimario Beneficiados Con Valijas Didácticas	San Sebastián	58	Q12,760.00
2020	11	Docentes Del Nivel Primario Beneficiados Con Valijas Didácticas	San Sebastián	179	Q39,380.00
2020	12	Estudiantes del nivel preprimario atendidos con alimentación escolar	San Sebastián	1,240	Q1,006,473.62
2020	13	Estudiantes del nivel primario atendidos con alimentación escolar	San Sebastián	3,709	Q2,970,449.23
2020	14	Estudiantes del nivel preprimario del sector oficial atendidos en el sistema escolar (Monolingüe y bilingüe)	San Sebastián	1,376	Q5,404,212.77
2020	15	Estudiantes del nivel primario del sector oficial atendidos en el sistema escolar. (Monolingüe y Bilingüe)	San Sebastián	3,772	Q19,388,538.43
2020	16	Estudiantes de primaria de adultos del sector oficial atendidos en el sistema escolar	San Sebastián	57	Q90,850.50
2020	17	Estudiantes del ciclo básico del sector oficial atendidos en el sistema escolar (Telesecundaria, nufed, oficial).	San Sebastián	576	Q10,259.70
2020	18	Estudiantes del ciclo diversificado del sector oficial atendidos en el sistema escolar. (Todas las ramas de enseñanzas)	San Sebastián	162	N/I
2020	19	Estudiantes del Programa de Educación Primaria de Adultos por Correspondencia (PEAC), atendidos	San Sebastián	1	N/I
2020	20	Estudiantes del programa de modalidades flexibles atendidos	San Sebastián	8	N/I

San Sebastián, Retalhuleu

Año	No.	Producto público	Comunidad	Beneficiarios	Monto (Q)
2021	21	Cuadernos De Trabajo Impresos Para Estudiantes Del Nivel Preprimario	San Sebastián	1,299	Q22,242.77
2021	22	Textos Impresos Para Estudiantes Del Nivel Primario	San Sebastián	2,680	Q43,282.80
2021	23	Establecimientos Del Nivel Pre Primaria Atendidos Con Gratuidad	San Sebastián	1,319	Q54,699.75
2021	24	Establecimientos Del Nivel Primario Atendidos Con Gratuidad	San Sebastián	3,792	Q182,068.80
2021	25	Establecimientos Del Ciclo Básico Atendidos Con Gratuidad	San Sebastián	438	Q52,518.00
2021	26	Establecimientos Del Ciclo Diversificado Atendidos Con Gratuidad	San Sebastián	135	Q10,913.95
2021	27	Estudiantes Del Nivel Preprimaria Con Cobertura De Seguro Médico Escolar	San Sebastián	1,429	Q130,511.88
2021	28	Estudiantes Del Nivel Primaria Con Cobertura De Seguro Médico Escolar	San Sebastián	3,854	Q351,654.62
2021	29	Estudiantes Del Nivel Preprimario Beneficiados Con Útiles Escolares	San Sebastián	1,299	Q67,627.88
2021	30	Estudiantes Del Nivel Primario Beneficiados Con Útiles Escolares	San Sebastián	3,701	Q195,164.83
2021	31	Docentes Del Nivel Preprimario Beneficiados Con Valijas Didácticas	San Sebastián	60	Q13,538.60
2021	32	Docentes Del Nivel Primario Beneficiados Con Valijas Didácticas	San Sebastián	184	Q40,451.70
2021	33	Estudiantes del nivel preprimario atendidos con alimentación escolar	San Sebastián	1,333	Q951,787.60
2021	34	Estudiantes del nivel primario atendidos con alimentación escolar	San Sebastián	3,808	Q2,767,061.98
2021	35	Estudiantes del nivel preprimario del sector oficial atendidos en el sistema escolar (Monolingüe y bilingüe)	San Sebastián	1,441	Q5,596,682.85
2021	36	Estudiantes del nivel primario del sector oficial atendidos en el sistema escolar. (Monolingüe y Bilingüe)	San Sebastián	3,865	Q20,392,730.37
2021	37	Estudiantes de primaria de adultos del sector oficial atendidos en el sistema escolar	San Sebastián	45	Q104,841.00
2021	38	Estudiantes del ciclo básico del sector oficial atendidos en el sistema escolar (Telesecundaria, nufed, oficial).	San Sebastián	546	N/I
2021	39	Estudiantes del ciclo diversificado del sector oficial atendidos en el sistema escolar. (Todas las ramas de enseñanzas)	San Sebastián	171	N/I
2021	40	Estudiantes del programa de modalidades flexibles atendidos	San Sebastián	24	N/I

San Sebastián, Retalhuleu

Año	No.	Producto público	Comunidad	Beneficiarios	Monto (Q)
2022	41	Cuadernos De Trabajo Impresos Para Estudiantes Del Nivel Preprimario	San Sebastián	1,370	Q22,673.50
2022	42	Textos Impresos Para Estudiantes Del Nivel Primario	San Sebastián	3,860	Q184,392.20
2022	43	Establecimientos Del Nivel Pre Primaria Atendidos Con Gratuidad	San Sebastián	1,296	Q64,177.10
2022	44	Establecimientos Del Nivel Primario Atendidos Con Gratuidad	San Sebastián	3,720	Q175,022.64
2022	45	Establecimientos Del Ciclo Básico Atendidos Con Gratuidad	San Sebastián	509	Q50,332.58
2022	46	Establecimientos Del Ciclo Diversificado Atendidos Con Gratuidad	San Sebastián	82	Q8,450.73
2022	47	Estudiantes Del Nivel Preprimaria Con Cobertura De Seguro Médico Escolar	San Sebastián	1,544	Q155,230.19
2022	48	Estudiantes Del Nivel Primaria Con Cobertura De Seguro Médico Escolar	San Sebastián	3,801	Q394,105.50
2022	49	Estudiantes Del Nivel Preprimario Beneficiados Con Útiles Escolares	San Sebastián	1,363	Q70,298.86
2022	50	Estudiantes Del Nivel Primario Beneficiados Con Útiles Escolares	San Sebastián	3,734	Q196,705.00
2022	51	Estudiantes Del Ciclo Básico Beneficiados Con Útiles Escolares	San Sebastián	56	Q28,257.05
2022	52	Docentes Del Nivel Primario Beneficiados Con Valijas Didácticas	San Sebastián	182	Q80,261.03
2022	53	Estudiantes del nivel preprimario atendidos con alimentación escolar	San Sebastián	1,493	Q1,513,252.83
2022	54	Estudiantes del nivel primario atendidos con alimentación escolar	San Sebastián	3,839	Q4,079,876.05
2022	55	Estudiantes del nivel preprimario del sector oficial atendidos en el sistema escolar (Monolingüe y bilingüe)	San Sebastián	1,598	Q5,679,287.06
2022	56	Estudiantes del nivel primario del sector oficial atendidos en el sistema escolar. (Monolingüe y Bilingüe)	San Sebastián	3,921	Q20,913,917.93
2022	57	Estudiantes de primaria de adultos del sector oficial atendidos en el sistema escolar	San Sebastián	37	Q108,394.00
2022	58	Estudiantes del ciclo básico del sector oficial atendidos en el sistema escolar (Telesecundaria, nufed, oficial).	San Sebastián	562	N/I
2022	59	Estudiantes del ciclo diversificado del sector oficial atendidos en el sistema escolar. (Todas las ramas de enseñanzas)	San Sebastián	151	N/I
2022	60	Estudiantes del Programa de Educación Primaria de Adultos por Correspondencia (PEAC), atendidos	San Sebastián	2	N/I
2022	61	Estudiantes del Programa Centros Municipales de Capacitación y Formación Humana (CEMUCAF) atendidos en áreas técnico-laborales	San Sebastián	67	N/I
2022	62	Estudiantes del programa de modalidades flexibles atendidos	San Sebastián	37	N/I

San Sebastián, Retalhuleu

Año	No.	Producto público	Comunidad	Beneficiarios	Monto (Q)
2023	63	Cuadernos De Trabajo Impresos Para Estudiantes Del Nivel Preprimario	San Sebastián	1,477	Q27,856.22
2023	64	Textos Impresos Para Estudiantes Del Nivel Primario	San Sebastián	2,075	Q20,509.30
2023	65	Establecimientos Del Nivel Pre Primaria Atendidos Con Gratuidad	San Sebastián	1,255	Q57,820.22
2023	66	Establecimientos Del Nivel Primario Atendidos Con Gratuidad	San Sebastián	3,544	Q169,884.51
2023	67	Establecimientos Del Ciclo Básico Atendidos Con Gratuidad	San Sebastián	553	Q64,584.95
2023	68	Establecimientos Del Ciclo Diversificado Atendidos Con Gratuidad	San Sebastián	116	Q23,231.89
2023	69	Estudiantes Del Nivel Preprimaria Con Cobertura De Seguro Médico Escolar	San Sebastián	1,502	Q115,394.38
2023	70	Estudiantes Del Nivel Primaria Con Cobertura De Seguro Médico Escolar	San Sebastián	3,916	Q299,777.47
2023	71	Estudiantes Del ciclo básico Con Cobertura De Seguro Médico Escolar	San Sebastián	588	Q36,669.11
2023	72	Estudiantes Del ciclo diversificado Con Cobertura De Seguro Médico Escolar	San Sebastián	129	Q7,795.76
2023	73	Estudiantes Del Nivel Preprimario Beneficiados Con Útiles Escolares	San Sebastián	1,255	Q65,650.00
2023	74	Estudiantes Del Nivel Primario Beneficiados Con Útiles Escolares	San Sebastián	3,544	Q 186,775.00
2023	75	Estudiantes Del Ciclo Básico Beneficiados Con Útiles Escolares	San Sebastián	553	Q55,300.00
2023	76	Estudiantes Del Ciclo Diversificado Beneficiados Con Útiles Escolares	San Sebastián	116	Q11,600.00
2023	77	Docentes Del Nivel Preprimario Beneficiados Con Valijas Didácticas	San Sebastián	58	Q25,520.00
2023	78	Docentes Del Nivel Primario Beneficiados Con Valijas Didácticas	San Sebastián	165	Q72,600.00
2023	79	Docentes Del Ciclo Básico Beneficiados Con Valijas Didácticas	San Sebastián	24	Q10,560.00
2023	80	Docentes Del Ciclo Diversificado Beneficiados Con Valijas Didácticas	San Sebastián	9	Q3,960.00

San Sebastián, Retalhuleu

Año	No.	Producto público	Comunidad	Beneficiarios	Monto (Q)
2023	81	Estudiantes del nivel preprimario atendidos con alimentación escolar	San Sebastián	1,404	Q1,341,745.71
2023	82	Estudiantes del nivel primario atendidos con alimentación escolar	San Sebastián	3,848	Q3,721,714.66
2023	83	Estudiantes del nivel medio atendidos con alimentación escolar	San Sebastián	679	Q432,860.00
2023	84	Estudiantes del nivel preprimario del sector oficial atendidos en el sistema escolar (Monolingüe y bilingüe)	San Sebastián	1,472	Q4,048,112.46
2023	85	Estudiantes del nivel primario del sector oficial atendidos en el sistema escolar. (Monolingüe y Bilingüe)	San Sebastián	3,859	Q14,512,281.31
2023	86	Estudiantes de primaria de adultos del sector oficial atendidos en el sistema escolar	San Sebastián	40	Q74,398.75
2023	87	Estudiantes del ciclo básico del sector oficial atendidos en el sistema escolar (Telesecundaria, nufed, oficial).	San Sebastián	563	N/I
2023	88	Estudiantes del ciclo diversificado del sector oficial atendidos en el sistema escolar. (Todas las ramas de enseñanzas)	San Sebastián	128	N/I
2023	89	Estudiantes del Programa de Educación Primaria de Adultos por Correspondencia (PEAC), atendidos	San Sebastián	10	N/I
2023	90	Estudiantes del Programa Centros Municipales de Capacitación y Formación Humana (CEMUCAF) atendidos en áreas técnico-laborales	San Sebastián	65	N/I
2023	91	Estudiantes del programa de modalidades flexibles atendidos	San Sebastián	32	N/I

San Sebastián, Retalhuleu

Año	No.	Producto público	Comunidad	Beneficiarios	Monto (Q)
2020	1	BONO EDUCACIÓN	N/I	20	Q 27,000.00
	2	BONO NIÑAS Y ADOLESCENTES EN EDUCACIÓN	N/I	15	Q 17,400.00
	3	BONO SALUD	N/I	28	Q 37,200.00
	4	BONO SALUD DE 0 A 2 AÑOS	N/I	7	Q 15,300.00
	5	PROGRAMA SOCIAL PARA LA ATENCION A NIÑAS Y ADOLESCENTES EMBARAZADAS O MADRES VICTIMAS DE VIOLENCIA SEXUAL MENORES DE 14 AÑOS CUYOS CASOS HAYAN SIDO JUDICIALIZADOS	PAOJ	1	Q 7,500.00
	6	BECA EDUCACIÓN MEDIA	N/I	9	Q 22,500.00
2021	7	BONO EDUCACIÓN	N/I	21	Q 44,100.00
	8	BONO NIÑAS Y ADOLESCENTES EN EDUCACIÓN	N/I	13	Q 29,700.00
	9	BONO SALUD	N/I	21	Q 37,800.00
	10	BECA EDUCACIÓN MEDIA	N/I	10	Q 23,500.00
	11	BECA EDUCACIÓN SUPERIOR	N/I	3	Q 7,500.00
2022	12	BONO EDUCACIÓN	N/I	34	Q 98,700.00
	13	BONO SALUD	N/I	17	Q 32,400.00
	14	BONO SALUD DE 0 A 2 AÑOS	N/I	2	Q 6,000.00
	15	BECA EDUCACIÓN MEDIA	N/I	10	Q 25,000.00
	16	BECA EDUCACIÓN SUPERIOR	N/I	13	Q 31,000.00
2023	17	BONO EDUCACIÓN	N/I	31	Q 55,800.00
	18	BONO SALUD	N/I	27	Q 44,400.00
	19	BONO SALUD DE 0 A 2 AÑOS	N/I	1	Q 2,100.00
	20	BECA EDUCACIÓN MEDIA	N/I	9	Q 18,000.00
	21	BECA EDUCACIÓN SUPERIOR	N/I	15	Q 27,000.00

San Sebastián, Retalhuleu

No.	Producto público	Comunidad	Beneficiarios	Monto (Q)
1	BONO FAMILIA	N/I	5,433	Q 12,122,250.00
2	TRANSFERENCIAS MONETARIAS A FAMILIAS DE NIÑOS Y NIÑAS CON DESNUTRICIÓN AGUDA, PREVIAMENTE IDENTIFICADOS EN EL MARCO DE LA VULNERABILIDAD NUTRICIONAL	N/I	4	Q 4,500.00

PROYECCIÓN 2024 PROGRAMA SOCIAL "BECA SOCIAL"				
No.	Producto público	Comunidad	Beneficiarios	
1	BECA SOCIAL EDUCACIÓN MEDIA	N/I	10	

San Sebastián, Retalhuleu

No.	Producto Público					
1	<p>Atención de consultas relacionadas al uso del Sistema de Contabilidad Integrada de Gobiernos Locales -SICOIN GL- y del Sistema Servicios GL, por los medios disponibles, sea vía telefónica, correo electrónico, mesa de ayuda y en Oficinas Regionales de Atención Municipal, que han sido realizadas por los empleados municipales con los siguientes perfiles:</p> <table border="1" data-bbox="351 614 1814 1212"> <thead> <tr> <th data-bbox="351 614 1124 664">SICOIN GL</th> <th data-bbox="1124 614 1814 664">Servicios GL</th> </tr> </thead> <tbody> <tr> <td data-bbox="351 664 1124 1212"> <ul style="list-style-type: none"> - Director AFIM - Encargado de Contabilidad - Encargado de Presupuesto - Encargado de Tesorería - Encargado de Planes - Encargado de Contratos - Gestión de Ingresos - Gestión Presupuestaria - Gestión de Préstamos y donaciones - Alcalde - Asesor Municipal - Creación de Unidad Solicitante, entre otros </td> <td data-bbox="1124 664 1814 1212"> <ul style="list-style-type: none"> - Administración Municipal - Gestor Documento de Cobro - Gestor Municipal - Nuevo Cajero General - Nuevo Cajero Receptor - Nuevo Gerente de Agua - Nuevo Gerente de Arbitrios - Nuevo Gestor de IUSI - Perfil Cajero General PMT - Perfil Gestión PMT - Registro Lecturas de Agua - Solicitud Cuenta Corriente Anual, entre otros. </td> </tr> </tbody> </table>		SICOIN GL	Servicios GL	<ul style="list-style-type: none"> - Director AFIM - Encargado de Contabilidad - Encargado de Presupuesto - Encargado de Tesorería - Encargado de Planes - Encargado de Contratos - Gestión de Ingresos - Gestión Presupuestaria - Gestión de Préstamos y donaciones - Alcalde - Asesor Municipal - Creación de Unidad Solicitante, entre otros 	<ul style="list-style-type: none"> - Administración Municipal - Gestor Documento de Cobro - Gestor Municipal - Nuevo Cajero General - Nuevo Cajero Receptor - Nuevo Gerente de Agua - Nuevo Gerente de Arbitrios - Nuevo Gestor de IUSI - Perfil Cajero General PMT - Perfil Gestión PMT - Registro Lecturas de Agua - Solicitud Cuenta Corriente Anual, entre otros.
SICOIN GL	Servicios GL					
<ul style="list-style-type: none"> - Director AFIM - Encargado de Contabilidad - Encargado de Presupuesto - Encargado de Tesorería - Encargado de Planes - Encargado de Contratos - Gestión de Ingresos - Gestión Presupuestaria - Gestión de Préstamos y donaciones - Alcalde - Asesor Municipal - Creación de Unidad Solicitante, entre otros 	<ul style="list-style-type: none"> - Administración Municipal - Gestor Documento de Cobro - Gestor Municipal - Nuevo Cajero General - Nuevo Cajero Receptor - Nuevo Gerente de Agua - Nuevo Gerente de Arbitrios - Nuevo Gestor de IUSI - Perfil Cajero General PMT - Perfil Gestión PMT - Registro Lecturas de Agua - Solicitud Cuenta Corriente Anual, entre otros. 					

San Sebastián, Retalhuleu

No.	Producto Público		
2	<p>Realización de eventos de capacitación de acuerdo a necesidades identificadas en la municipalidad con los temas indicados a continuación:</p> <table border="1" data-bbox="359 529 1802 1052"> <tr> <td data-bbox="359 529 1074 1052"> <ul style="list-style-type: none"> a) Cierre contable y apertura de ejercicio fiscal 2023 (Inicialización de Saldos) b) Generalidades presupuestarias c) Actualizaciones al MAFIM- 2a. Edición d) Revisión y Análisis de Reportes de Gestión y Ejecución Presupuestaria e) Módulo del IUSI en Servicios GL f) Módulo de Arbitrios en Servicios GL g) Planificación y Formulación Presupuestaria enfocado a GpR -SICOIN GL- h) Planificación (Facebook live) i) Planificación y Presupuesto por Resultados </td> <td data-bbox="1074 529 1802 1052"> <ul style="list-style-type: none"> j) Módulo de Caja -Servicios GL- k) Uso del Sistema Soporte GL l) Reportes Financieros m) Préstamos, Donaciones y Convenios n) Módulo de Agua en Servicios GL o) Errores más comunes que se generan al elaborar un Presupuesto p) Módulo de Contratos q) Formulación Presupuestaria de Ingresos y egresos (Facebook live) r) Procesamiento Electrónico de Medios de Pago, entre otros. </td> </tr> </table>	<ul style="list-style-type: none"> a) Cierre contable y apertura de ejercicio fiscal 2023 (Inicialización de Saldos) b) Generalidades presupuestarias c) Actualizaciones al MAFIM- 2a. Edición d) Revisión y Análisis de Reportes de Gestión y Ejecución Presupuestaria e) Módulo del IUSI en Servicios GL f) Módulo de Arbitrios en Servicios GL g) Planificación y Formulación Presupuestaria enfocado a GpR -SICOIN GL- h) Planificación (Facebook live) i) Planificación y Presupuesto por Resultados 	<ul style="list-style-type: none"> j) Módulo de Caja -Servicios GL- k) Uso del Sistema Soporte GL l) Reportes Financieros m) Préstamos, Donaciones y Convenios n) Módulo de Agua en Servicios GL o) Errores más comunes que se generan al elaborar un Presupuesto p) Módulo de Contratos q) Formulación Presupuestaria de Ingresos y egresos (Facebook live) r) Procesamiento Electrónico de Medios de Pago, entre otros.
<ul style="list-style-type: none"> a) Cierre contable y apertura de ejercicio fiscal 2023 (Inicialización de Saldos) b) Generalidades presupuestarias c) Actualizaciones al MAFIM- 2a. Edición d) Revisión y Análisis de Reportes de Gestión y Ejecución Presupuestaria e) Módulo del IUSI en Servicios GL f) Módulo de Arbitrios en Servicios GL g) Planificación y Formulación Presupuestaria enfocado a GpR -SICOIN GL- h) Planificación (Facebook live) i) Planificación y Presupuesto por Resultados 	<ul style="list-style-type: none"> j) Módulo de Caja -Servicios GL- k) Uso del Sistema Soporte GL l) Reportes Financieros m) Préstamos, Donaciones y Convenios n) Módulo de Agua en Servicios GL o) Errores más comunes que se generan al elaborar un Presupuesto p) Módulo de Contratos q) Formulación Presupuestaria de Ingresos y egresos (Facebook live) r) Procesamiento Electrónico de Medios de Pago, entre otros. 		
3	<p>Capacitación en temas relacionados a las finanzas municipales, análisis e interpretación de indicadores financieros, según las siguientes metodologías:</p> <ul style="list-style-type: none"> a) Índice Consolidado Financiero Municipal -ICFM-. b) Ficha de seguimiento del -ICFM- e Informe -ICFM- año finalizado. c) Diagnóstico para el Fortalecimiento de las Finanzas Municipales. 		

San Sebastián, Retalhuleu

No.	Producto Público
4	Elaboración y actualización de Guías de Usuario del Sistema de Contabilidad Integrada de Gobiernos Locales -SICOIN GL- y del Sistema Servicios GL las cuales se encuentran disponibles en el Portal de Gobiernos Locales en el siguiente enlace: https://portalgl.minfin.gob.gt seleccionando las opciones "Biblioteca Virtual", "Guías y Manuales", "Guías Sicoín gl", "Guías Servicios GL", entre otras.
5	Manual de Administración Financiera Integrada Municipal -MAFIM- (Segunda Edición) el cual contiene la actualización de normas, procedimientos técnicos, administrativos y financieros que fortalecen los procesos de la gestión financiera municipal, favorece el control interno, la administración y el uso eficiente y eficaz de los recursos públicos, contribuyendo a la transparencia del gasto y la rendición de cuentas, éste se encuentra disponible en el Portal de Gobiernos Locales en el siguiente enlace: https://portalgl.minfin.gob.gt seleccionando las opciones "Biblioteca Virtual", "Guías y Manuales", "Manuales", "Manual de Administración Financiera Integrada Municipal (2a. Edición) 2022".
6	Tablero de Resultados del Índice Consolidado Financiero Municipal -ICFM- el cual es un instrumento de análisis, monitoreo y evaluación que permite a través de indicadores financieros según la metodología, conocer las fortalezas y áreas de oportunidad de la gestión financiera municipal, útil para la toma de decisiones de las autoridades y funcionarios municipales, éste se encuentra disponible en el Portal de Gobiernos Locales en el siguiente enlace: https://portalgl.minfin.gob.gt seleccionando las opciones "Indicadores" y luego "ICFM".

San Sebastián, Retalhuleu

No.	Producto Público
7	<p>Ficha de Seguimiento a la Gestión Financiera Municipal en la cual se pueden visualizar los resultados de la gestión financiera de los últimos dos años para realizar análisis comparativo y el seguimiento durante el ejercicio fiscal vigente de manera mensual, permitiendo a las autoridades y funcionarios municipales identificar fortalezas y oportunidades de mejora que orienten la labor para establecer estrategias de fortalecimiento financiero municipal; asimismo se pone a disposición el Informe ICFM año finalizado, el cual muestra el análisis general de los resultados de la gestión financiera del ejercicio fiscal finalizado. Ambos instrumentos se encuentran disponibles dentro del Sistema de Contabilidad Integrada de Gobiernos Locales -SICOINGL- en la siguiente ruta: "Ejecución", "Reportes Financieros", "Ficha de Seguimiento Municipal", "Informe ICFM año finalizado".</p>
8	<p>Tablero que muestra la ejecución presupuestaria de la municipalidad desde la perspectiva de los Objetivos de Desarrollo Sostenible -ODS-, Ejes del Plan Nacional de Desarrollo, Prioridades Nacionales, Metas Estratégicas de Desarrollo y Resultados Estratégicos, los cuales se pueden consultar desde el Portal de Gobiernos Locales en el siguiente enlace: https://portalgl.minfin.gob.gt seleccionando las opciones "Indicadores" y luego "Objetivos de Desarrollo Sostenible".</p>

San Sebastián, Retalhuleu

No.	Producto Público		
9	Implementación de las siguientes herramientas informáticas y metodologías:		
a) Sistema de Contabilidad Integrada de Gobiernos Locales -SICOIN GL-	X	Implementada	
b) Sistema Servicios GL	X	Implementada	
c) Aplicación (APP) Móvil para Toma de Lecturas de Agua		Por implementar	
d) Generación de Boleto de Ornato Masivo		Por implementar	
e) Metodología del Índice Consolidado Financiero Municipal -ICFM-		Por implementar	
f) Metodología "Diagnóstico para el Fortalecimiento de las Finanzas Municipales"		Por implementar	
g) Metodología "Gestión por Resultados"		Por implementar	
h) Cobro de servicios municipales con tarjeta de crédito y débito		Por implementar	
i) Cobro de servicios municipales a través de BANCAMUNI		Por implementar	
j) Cuenta Única del Tesoro Municipal -CUT-	X	Implementada	

San Sebastián , Retalhuleu

Año	No.	Producto público	Beneficiarios	Monto (Q)
2020	1	Programa del Aporte Económico del Adulto Mayor (Activos)	274	Q 1,182,000.00
2020	2	Programa del Aporte Económico del Adulto Mayor (Nuevos Beneficiarios)	19	N/I
2021	3	Programa del Aporte Económico del Adulto Mayor (Activos)	287	Q 1,290,400.00
2021	4	Programa del Aporte Económico del Adulto Mayor (Nuevos Beneficiarios)	46	N/I
2022	5	Programa del Aporte Económico del Adulto Mayor (Activos)	365	Q 1,988,500.00
2022	6	Programa del Aporte Económico del Adulto Mayor (Nuevos Beneficiarios)	110	N/I
2023	7	Programa del Aporte Económico del Adulto Mayor (Activos)	483	Q 1,527,500.00
2023	8	Programa del Aporte Económico del Adulto Mayor (Nuevos Beneficiarios)	141	N/I

No.	Producto público	Comunidad	Aportes	Monto (Q)
1	Programa del Aporte Económico del Adulto Mayor	San Sebastián	13,264	Q 5,988,400.00

San Sebastián, Retalhuleu

No.	Producto público	Comunidad	Beneficiarios	Monto (Q)
1	Plan Centinela verificación de calidad y cantidad en plantas, expendios y depósitos de almacenamiento de GLP en cilindros 78 Supervisiones técnicas de calidad y cantidad en plantas, expendios y depósitos de almacenamiento de GLP en cilindros por personal Delegado de la DGH, durante el período 2020-agosto 2023	San Sebastián	toda la población	Q129,231.18
		TOTAL	N/A	129,231.18

San Sebastián, Retalhuleu

No.	Producto público	Comunidad	Beneficiarios	Monto (Q)
1	B-059a-2022 - BACHEO DE LA RED VIAL PAVIMENTADA	Champerico, El Asintal, MULTIMUNICIPAL RETALHULEU, Retalhuleu, San Sebastián, Santa Bárbara.	462,355	Q 9,197,846.00
2	L-135-2022 - LIMPIEZA DEL DERECHO DE VÍA	El Asintal, MULTIMUNICIPAL RETALHULEU, Retalhuleu, San Sebastián.	247,059	Q 851,786.00
3	L-046-2020 LIMPIEZA DEL DERECHO DE VÍA	MULTIMUNICIPAL RETALHULEU, MULTIREGIONAL, Retalhuleu, San Sebastián.	119,672	Q 779,965.20
4	REPOSICION CARRETERA CA-02 OCC. TRAMO: KM 178 (INICIO PUENTE CASTILLO ARMAS) - KM 198, RETALHULEU	NUEVO SAN CARLOS, SAN SEBASTIÁN, RETALHULEU, EL ASINTAL	206,884	N/I
5	AMPLIACIÓN CARRETERA A 4 CARRILES CA-02 OCCIDENTE TRAMO FINAL PUENTE CASTILLO ARMAS SAN SEBASTIÁN - KM 198 EL ASINTAL RETALHULEU	SAN SEBASTIÁN, NUEVO SAN CARLOS, RETALHULEU, EL ASINTAL	216,213	N/I
6	COCINA , CANTON SAMALA SECTOR 1, SAN SEBASTIAN, RETALHULEU	SAN SEBASTIÁN	104	Q 105,560.00
7	COCINA , CASERÍO PUCA II, SAN SEBASTIAN, RETALHULEU	SAN SEBASTIÁN	53	Q 105,560.00
8	COCINA , CANTON SAMALA, SAN SEBASTIAN, RETALHULEU	SAN SEBASTIÁN	55	Q 105,560.00
9	COCINA , ALDEA SAN LUIS, SAN SEBASTIAN, RETALHULEU	SAN SEBASTIÁN	137	Q 105,560.00
10	COCINA , CASERÍO EL ZAPOTE, SAN SEBASTIAN, RETALHULEU	SAN SEBASTIÁN	61	Q 105,560.00
No.	Producto público por finalizar	Comunidad	Beneficiarios	Monto (Q)
1	AMPLIACIÓN CARRETERA A 4 CARRILES CA-02 OCCIDENTE TRAMO FINAL PUENTE CASTILLO ARMAS SAN SEBASTIÁN - KM 198 EL ASINTAL RETALHULEU	SAN SEBASTIAN, NUEVO SAN CARLOS, RETALHULEU, EL ASINTAL	216,213	N/I

San Sebastián, Retalhuleu

Año	No.	Producto público	Comunidad	Beneficiarios	Monto (Q)
2020	1	Guardianes	N/A	N/I	N/A
2020	2	Reforestación	Aldea San Luis, El Zapote, Cabecera	13,100	Q8,851.20
2020	3	Capacitaciones	Cabecera Municipal	550	Q1,747.80
2020	4	Jornadas de Limpieza	Aldea Ocosito	2,000	Q983.90
2020	5	Vertederos Eliminado	Cabecera Municipal	750	Q983.90
2020	6	Instrumentos Públicos	San Sebastián	29,167	Q 978,259.00
2020	7	Instrumentos Privados	San Sebastián	12	N/A
2021	8	Guardianes	N/A	N/I	N/A
2021	9	Reforestación	San Vicente, El Carmen, Santiago Agrícola, Man Cajola	2,055	Q11,801.60
2021	10	Capacitaciones	Cabecera Municipal	577	Q2,330.40
2021	11	Jornadas de Limpieza	San Luis	2,000	Q983.90
2021	12	Vertederos Eliminado	Cabecera Municipal	750	Q983.90

San Sebastián, Retalhuleu

Año	No.	Producto público	Comunidad	Beneficiarios	Monto (Q)
2021	13	Instrumentos Públicos	Comunidades del municipio	N/I	N/I
2021	14	Instrumentos Privados	Comunidades del municipio	N/I	N/I
2022	15	Guardianes	Cabecera, Aldea San Luis	130	N/A
2022	16	Reforestación	N/A	N/A	N/A
2022	17	Capacitaciones	Cabecera Municipal	367	Q2,330.40
2022	18	Jornadas de Limpieza	Cabecera Municipal	850	Q1,967.80
2022	19	Vertederos Eliminado	Cabecera Municipal	750	Q1,967.80
2022	20	Instrumentos Públicos	Varias Comunidades del municipio	N/I	N/I
2022	21	Instrumentos Privados	Varias Comunidades del municipio	N/I	N/I
2023	22	Guardianes	Calzada Las Palmas	57	Q582.60
2023	23	Reforestación	Cabecera Municipal	1,200	Q2,950.40

San Sebastián, Retalhuleu

Año	No.	Producto público	Comunidad	Beneficiarios	Monto (Q)
2023	24	Capacitaciones	Cabecera Municipal	269	Q582.60
2023	25	Jornadas de Limpieza	Cabecera Municipal	632	Q983.90
2023	26	Vertederos Eliminado	Cabecera Municipal	632	Q983.90
2023	27	Instrumentos Públicos	San Sebastián	N/I	N/I
2023	28	Instrumentos Privados	San Sebastián	N/I	N/I



San Sebastián, Retalhuleu

Año	No.	Producto público	Comunidad	Beneficiarios	Monto (Q)
2020	1	Asistencia y dotación de alimentos	N/I	292	Q 95,046.00
	2	Regulación del patrimonio productivo agropecuario	N/I	1,114	Q 55,258.43
2021	1	Regulación del patrimonio productivo agropecuario	N/I	821	Q 62,201.59
	2	Seguro agropecuario / agrícola catastrófico	N/I	39	Q 21,149.86
2022	1	Asistencia y dotación de alimentos	N/I	4,124	Q 1,587,740.00
	2	Entrega de estipendios para el establecimiento de huertos familiares, para reactivación de unidades productivas; y para conservación de suelos y agua	N/I	171	Q 171,000.00
	3	Regulación del patrimonio productivo agropecuario	N/I	859	Q 105,038.08
	4	Seguro agropecuario / agrícola catastrófico	N/I	44	Q 23,772.67
2023	1	Asistencia y dotación de alimentos	N/I	5,183	Q 1,166,175.00
	2	Entrega de estipendios para el establecimiento de huertos familiares, para reactivación de unidades productivas; y para conservación de suelos y agua	N/I	104	Q 104,000.00
	3	Regulación del patrimonio productivo agropecuario	N/I	907	Q 104,922.56
	4	Seguro agropecuario / agrícola catastrófico	N/I	74	Q 39,208.78
TOTAL				13,732	Q3,535,512.96

San Sebastián, Retalhuleu

Dirección General del Deporte y la Recreación

Año	No.	Producto público	Comunidad	Beneficiarios	Monto (Q)
2021	1	000-030 Festivales deportivos, recreativos y otros eventos de carácter especial, realizados para promover el acceso a la actividad física y la recreación	San Sebastián	2	N/A
2022	2	000-027 Personas que reciben implementos para actividades físicas, deportivas y de recreación física en su tiempo libre	San Sebastián	362	N/A
2022	3	000-030 Festivales deportivos, recreativos y otros eventos de carácter especial, realizados para promover el acceso a la actividad física y la recreación	San Sebastián	1	N/A
2023	4	11-002 Personas beneficiadas con actividades deportivas no escolares, no federadas y de recreación	San Sebastián	450	N/A

Dirección General de las Artes

Año	No.	Producto público	Comunidad	Beneficiarios	Monto (Q)
2020	1	Artistas apoyados en la Iniciativa Apoyarte 2020	San Sebastián	1	Q3,000.00
2021	2	1 Concierto Orquesta Sinfónica Nacional	San Sebastián	350	Q35,100.00
2021	3	Artistas apoyados en la Iniciativa Apoyarte 2021	San Sebastián	5	Q15,000.00

San Sebastián, Retalhuleu

Dirección General de Desarrollo Cultural y Fortalecimiento de las Culturas

Año	No.	Producto público	Comunidad	Beneficiarios	Monto (Q)
2020	1	Asambleas de Elección de Representantes de Pueblos Indígenas ante CODEDEs	San Sebastián	47	Q2,513.18



San Sebastián, Retalhuleu

No.	Producto público	Comunidad	Beneficiarios	Monto (Q)
1	Patrullajes policiales a pie	San Sebastián	31,244 personas	Q 171,219.61
2	Patrullajes policiales en vehículos	San Sebastián	31,244 personas	Q 69,451.53
3	Patrullajes policiales en motocicletas	San Sebastián	31,244 personas	Q 25,980.72
4	Patrullajes policiales en bicicletas	San Sebastián	31,244 personas	Q 945.77
5	Atención a personas agredidas	San Sebastián	31,244 personas	Q 192,276.08
6	Patrullajes policiales	San Sebastián	31,244 personas	Q 228,666.75
7	Operativos policiales	San Sebastián	31,244 personas	Q 225,906.08
8	Patrullajes policiales en mercados	San Sebastián	31,244 personas	Q 31,723.80
9	Patrullajes policiales en protección a la naturaleza	San Sebastián	31,244 personas	Q 31,542.81
10	Operativos policiales en protección a la naturaleza	San Sebastián	31,244 personas	Q 4,781.32

San Sebastián, Retalhuleu

No.	Producto público	Comunidad	Beneficiarios	Monto (Q)
11	Seguridad a personalidades, edificios y entidades	San Sebastián	31,244 personas	Q 43,024.46
12	Servicios policiales para mantener y resguardar el orden público	San Sebastián	31,244 personas	Q 45,020.55
13	Operativos policiales especializados para el control de homicidios	San Sebastián	31,244 personas	Q 225,200.02
14	Patrullajes policiales motorizados en áreas focalizadas para la reducción de homicidios	San Sebastián	31,244 personas	Q 107,545.58
15	Atención a mujeres víctimas de violencia con asesoría y acompañamiento policial	San Sebastián	31,244 personas	Q 132.27
16	Asesoría y acompañamiento policial a mujeres víctimas de violencia	San Sebastián	31,244 personas	Q 17,749.82
17	Operativos policiales para el control del expendio y consumo de bebidas alcohólicas, fermentadas o destiladas	San Sebastián	31,244 personas	Q 3,583.73
18	Puestos policiales fijos para la prevención de extorsiones	San Sebastián	31,244 personas	Q 167.76
19	Atención de denuncias recibidas por extorsión	San Sebastián	31,244 personas	Q 177.31

San Sebastián, Retalhuleu

No.	Producto público	Comunidad	Beneficiarios	Monto (Q)
1	Operaciones Terrestres*	San Sebastián	386,783	Q72,229,919.93
2	Operaciones aéreas*	San Sebastián	386,783	Q55,615,926.67
3	Acciones de Prevención, contención y respuesta ante Covid-19*	San Sebastián	26,634	Q564,986.21
4	Operaciones Terrestres*	San Sebastián	386,783	Q 95,375,410.00
5	Operaciones aéreas*	San Sebastián	386,783	Q 3,820,060.00
6	Apoyo a reforestación	San Sebastián	31,244	Q22,000.00
7	Apoyo a reforestación	San Sebastián	26,455	Q 22,000.00
8	Acciones de Prevención, contención y respuesta ante Covid-19*	San Sebastián	26,634	Q 2,629,678.99

*Datos a nivel departamental

San Sebastián, Retalhuleu

No.	Producto público	Comunidad	Beneficiarios	Monto (Q)
1	El funcionamiento mensual de la Comisión Municipal de Seguridad Alimentaria y Nutricional -COMUSAN-	Todo el municipio	Toda la población	N/A
2	Trabajo en conjunto con las instituciones municipales trabajando una categoría de Gobernabilidad aceptable	Todo el municipio	Toda la población	N/A
3	Monitoreo de niños con DA	Todo el municipio	Toda la población	N/A
4	Comisión Departamental de CODESAN, activa y funcionando permanentemente, coordinando el tema de Seguridad alimentaria y nutricional a nivel departamental.	Departamento de Retalhuleu	Todo el Departamento *	N/A
5	Se ha brindado Asesoría técnica, capacitación y coordinación de actividades a nivel de COMUSANES, CODESANES, COES, Mesas Técnicas y personal de instituciones en temas de SAN para cumplir con las acciones que garanticen la seguridad alimentaria y nutricional que a la vez que permitan reducir la incidencia de Desnutrición aguda a nivel departamental.	Departamento de Retalhuleu	9 alcaldes, 2 Gobernadores, 9 Comusanes 60 miembros de instituciones Gubernamentales *	N/A

*La cantidad de beneficiarios corresponde a nivel departamental.

San Sebastián, Retalhuleu

Inversiones de Consejos de Desarrollo Departamental

Ejercicio fiscal 2020

No.	SNIP	Producto público	Comunidad	Beneficiarios	Monto (Q)
1	241298	CALLE RURAL	ALDEA XULA SECTOR SOLOMAN	1,085	Q182,174.00
2	241277	ALCANTARILLADO SANITARIO	SECTOR LOS CHUNES SAMALA II	270	Q550,000.00
3	241279	ALCANTARILLADO SANITARIO	CASERIO LA LIBERTAD ALDEA SAN LUIS	133	Q300,000.00
4	241291	ALCANTARILLADO SANITARIO	CASERIO SAMALA I SECTOR SUR	270	Q650,000.00
5	241299	ALCANTARILLADO SANITARIO	CANTON IXPATZ	270	Q500,000.00
6	241300	ALCANTARILLADO SANITARIO	CANTON PAOJ	270	Q525,000.00
7	241303	ALCANTARILLADO SANITARIO	CASERIO SAMALA I SECTOR REYES	210	Q450,000.00

San Sebastián, Retalhuleu

Ejercicio fiscal 2020

No.	SNIP	Producto público	Comunidad	Beneficiarios	Monto (Q)
8	241304	ALCANTARILLADO SANITARIO	SECTOR ANDRADE ALDEA XULA	N/I	Q400,000.00
9	241287	GUAS RESIDUALES	CASERIO LOS AMBROSIO Y LOS VICENTE ALDEA OCOSITO	1,050	Q800,000.00
10	241280	ALCANTARILLADO SANITARIO	CASERIO GUADALUPE ALDEA SAN LUIS	367	Q500,000.00
11	241272	AGUA POTABLE	CASERIO GUADALUPE ALDEA SAN LUIS	609	Q375,000.00
12	241288	AGUA POTABLE	SECTOR XELAJU ALDEA XULA	469	Q400,000.00
13	241282	ESCUELA PRIMARIA	CASERIO RECINOS, ALDEA SAN LUIS	80	Q400,000.00
14	241296	ESCUELA PRIMARIA	CASERIO EL ZAPOTE, ALDEA SAN LUIS	80	Q400,000.00
15	241302	INSTITUTO BASICO	CASERIO MEJÍA Y PELICO ALDEA OCOSITO	80	Q544,482.00
				2,735	Q3,419,482.00

San Sebastián, Retalhuleu

Ejercicio fiscal 2021

No.	SNIP	Producto público	Comunidad	Beneficiarios	Monto (Q)
1	258671	CAMINO RURAL	SECTOR URSULA, ALDEA XULA	225	Q350,000.00
2	258677	CAMINO RURAL	CASERIO CINCO, ALDEA SAN LUIS	360	Q412,500.00
3	261106	CAMINO RURAL	CASERIO PELICO, ALDEA OCOSITO	425	Q595,000.00
4	258666	ALCANTARILLADO SANITARIO	CANTON PAJOSOM	280	Q212,000.00
5	258667	ALCANTARILLADO SANITARIO	SECTOR IXTACUY, CASERIO PUCA I	352	Q380,000.00
6	258673	ALCANTARILLADO SANITARIO	CASERIO AMBROSIO Y LOS VICENTES, ALDEA OCOSITO	255	Q650,000.00
7	258680	ALCANTARILLADO SANITARIO	CASERIO LA LIBERTAD, ALDEA SAN LUIS	350	Q351,156.00

San Sebastián, Retalhuleu

Ejercicio fiscal 2021

No.	SNIP	Producto público	Comunidad	Beneficiarios	Monto (Q)
8	261114	ALCANTARILLADO SANITARIO	SECTOR LOS CHUNES, CASERÍO SAMALA II	450	Q395,000.00
9	258663	AGUA POTABLE	SECTOR SANTO DOMINGO, CANTÓN PAOJ	265	Q1,210,000.00
10	258670	AGUA POTABLE	SECTOR XELAJÚ, ALDEA XULÁ	325	Q425,000.00
11	258675	AGUA POTABLE	CASERIO RECINOS, ALDEA SAN LUIS	330	Q680,000.00
12	258679	AGUA POTABLE	CASERIO GUADALUPE, ALDEA SAN LUIS	420	Q490,000.00
13	258668	ESCUELA PRIMARIA	CASERIO SAMALA I	275	Q346,000.00
14	261100	INSTITUTO BASICO	CASERIO EL ZAPOTE ALDEA SAN LUIS	325	Q480,000.00
				4,637	Q6,976,656.00

San Sebastián, Retalhuleu

Ejercicio fiscal 2022

No.	SNIP	Producto público	Comunidad	Beneficiarios	Monto (Q)
1	258675	AGUA POTABLE	CASERIO RECINOS, ALDEA SAN LUIS	1,250	Q650,000.00
2	278797	CAMINO RURAL	ALDEA XULA	772	Q350,000.00
3	278799	CAMINO RURAL	CASERIO CINCO, ALDEA SAN LUIS	425	Q400,000.00
4	278801	CAMINO RURAL	SECTOR URSULA, ALDEA XULA	389	Q400,000.00
5	279137	INSTITUTO BASICO	CAMINO REAL, ALDEA SAN LUIS	190	Q525,000.00
6	279138	INSTITUTO BASICO	CASERIO MEJIA Y PELICO, ALDEA OCOSITO	156	Q525,000.00
7	279139	ESCUELA PRIMARIA	CANTON SAMALA I	95	Q525,000.00
8	279140	AGUA POTABLE	CASERIO GUADALUPE, ALDEA SAN LUIS	1,120	Q500,000.00

San Sebastián, Retalhuleu

Ejercicio fiscal 2022

No.	SNIP	Producto público	Comunidad	Beneficiarios	Monto (Q)
9	279141	AGUA POTABLE	CANTON PAOJ	1,680	Q800,000.00
10	279142	AGUA POTABLE	CASERIO LA TOMA, ALDEA OCOSITO	1,250	Q500,016.00
11	279143	ALCANTARILLADO SANITARIO	CASERIO LA LIBERTAD	1,900	Q350,000.00
12	279144	ALCANTARILLADO SANITARIO	ZONA 2 CANTON PAJOSOM	2,260	Q350,000.00
13	279145	ALCANTARILLADO SANITARIO	SECTOR LOS CHUNES	2,980	Q500,000.00
14	279147	ALCANTARILLADO SANITARIO	CASERIO AMBROSIO Y LOS VICENTES	1,800	Q 457,439.00
15	293814	CAMINO RURAL	CANTON PARINOX	990	Q 445,228.00
				17,257	Q7,277,683.00

San Sebastián, Retalhuleu

Ejercicio fiscal 2023

No.	SNIP	Producto público	Comunidad	Beneficiarios	Monto (Q)
1	258675	AGUA POTABLE	CASERIO RECINOS, ALDEA SAN LUIS	1,330	Q520,000.00
2	298580	ESCUELA PRIMARIA	CASERIO PUCA II	225	Q385,000.00
3	298581	AGUA POTABLE	CASERIO GUADALUPE	1,690	Q524,000.00
4	298582	AGUA POTABLE	CANTON PAOJ ZONA 3	1,220	Q725,000.00
5	298583	AGUA POTABLE	ALDEA OCOSITO	1,325	Q650,000.00
6	298585	ALCANTARILLADO SANITARIO	CASERIO AMBROSIO Y LOS VICENTES	1,880	Q560,000.00
7	298587	ALCANTARILLADO SANITARIO	CANTON PARINOX	2,220	Q200,000.00
8	298588	ALCANTARILLADO SANITARIO	ALDEA SAN LUIS	1,522	Q570,000.00
9	298589	ALCANTARILLADO SANITARIO	CASERIO SAMAL II	1,800	Q360,000.00

San Sebastián, Retalhuleu

Ejercicio fiscal 2023

No.	SNIP	Producto público	Comunidad	Beneficiarios	Monto (Q)
10	298590	ALCANTARILLADO SANITARIO	SECTOR URSULA ALDEA XULA	1,223	Q400,000.00
11	298591	ALCANTARILLADO SANITARIO	CASERIO LA LIBERTAD	980	Q400,000.00
12	298599	ALCANTARILLADO SANITARIO	CASERIO PUCA I	830	Q585,000.00
13	298600	CAMINO RURAL	CASERIO MEJIA Y PELICO, ALDEA OCOSITO	690	Q700,000.00
14	298603	CAMINO RURAL	SECTOR CUXEVA, CASERIO SAMALA I	880	Q351,392.00
15	298604	CAMINO RURAL	SECTOR XELAJU, ALDEA XULA	550	Q445,000.00
16	298605	CAMINO RURAL	SECTOR ANDRADE, ALDEA XULA	1,200	Q280,000.00
17	300139	CAMINO RURAL	HACIA CASERIO LA LIBERTAD	950	Q590,213.00
18	300288	CAMINO RURAL	SECTOR ORELLANA, CASERIO PUCA I	1,224	Q590,213.00
				21,739	Q8,835,818.00

San Sebastián, Retalhuleu

Ejercicio fiscal 2024

No.	SNIP	Producto público	Comunidad	Beneficiarios	Monto (Q)
1	315079	ESCUELA PRIMARIA	ALDEA SAN LUIS	225	Q600,000.00
2	315080	AGUA POTABLE	ALDEA SAN LUIS	1,330	Q450,000.00
3	315084	AGUA POTABLE	ALDEA OCOSITO	1,220	Q550,000.00
4	315090	AGUA POTABLE	CANTÓN PAOJ ZONA 3	1,300	Q800,000.00
5	315096	ALCANTARILLADO SANITARIO	ALDEA XULA	2,225	Q600,000.00
6	315097	ALCANTARILLADO SANITARIO	ALDEA SAN LUIS	1,320	Q650,000.00
7	315098	ALCANTARILLADO SANITARIO	CANTÓN PARINOX ZONA 4	1,866	Q350,000.00
8	315100	ALCANTARILLADO SANITARIO	ALDEA OCOSITO	1,120	Q600,000.00
9	315101	ALCANTARILLADO SANITARIO	CASERIO SAMALA II	1,754	Q480,000.00

San Sebastián, Retalhuleu

Ejercicio fiscal 2024

No.	SNIP	Producto público	Comunidad	Beneficiarios	Monto (Q)
10	315103	ALCANTARILLADO SANITARIO	ALDEA XULA	1,320	Q684,354.00
11	315104	CAMINO RURAL	CASERIO SAMALA PARTE NORTE	725	Q350,000.00
12	315106	CAMINO RURAL	ALDEA SAN LUIS	884	Q450,000.00
13	315107	CAMINO RURAL	CASERIO PUCA II	664	Q350,000.00
14	315108	CAMINO RURAL	ALDEA SAN LUIS	1,115	Q400,000.00
15	315109	CAMINO RURAL	ALDEA OCOSITO	668	Q625,000.00
16	315111	CAMINO RURAL	CASERIO PUCA I	785	Q480,000.00
17	315112	CAMINO RURAL	ALDEA XULA	1,220	Q400,000.00
18	318309	CAMINO RURAL	ALDEA SAN LUIS	1,200	Q402,333.00
19	318313	CENTRO COMUNITARIO DE SALUD	ALDEA SAN LUIS	1,100	Q999,264.00
				22,041	Q10,220,951.00

San Sebastián, Retalhuleu

Año	No.	Producto público	Comunidad	Beneficiarios	Monto (Q)
2020 - 2022	1	PERSONAS BENEFICIADAS CON CAPACITACIÓN NO CERTIFICABLE	SAN SEBASTIÁN	2,411	N/A
2023	2	PERSONAS BENEFICIADAS CON CAPACITACIÓN NO CERTIFICABLE	SAN SEBASTIÁN	2,018	N/A
			TOTAL GENERAL	4,429	
2020 - 2022	1	PERSONAS BENEFICIADAS CON CERTIFICACIÓN LABORAL	SAN SEBASTIÁN	23	N/A
			TOTAL GENERAL	23	
2020 - 2022	1	EMPRESAS BENEFICIADAS CON ASISTENCIA TÉCNICA	SAN SEBASTIÁN	2	N/A
2023	2	EMPRESAS BENEFICIADAS CON ASISTENCIA TÉCNICA	SAN SEBASTIÁN	3	N/A
			TOTAL GENERAL	5	

San Sebastián, Retalhuleu

No.	Producto público	Comunidad	Beneficiarios	Monto (Q)
1	Cursos de capacitación	San Sebastián	5	Q 256.40
2	Medición de empleo turístico en 2022 y 2023	San Sebastián	Sector turístico	N/A



San Sebastián, Retalhuleu

Año	No.	Producto público	Comunidad	Beneficiarios	Monto (Q)
2022	1	Asistencia técnica "Política Municipal para el Mejoramiento de la Generación y Recaudación de Ingresos Propios"	San Sebastián	Gobierno municipal	Q5.400,00

San Sebastián, Retalhuleu

Año	No.	Producto público	Comunidad	Beneficiarios	Monto (Q)
2020	1	Capacitación en Gestión Municipal a autoridades, funcionarios y empleados municipales	Área Urbana	2,062 personas	Q 544,003.18
	2	Capacitación en gestión social a empleados municipales y sociedad civil urbana organizada	Área Urbana	1,813 personas	Q 715,024.39
	3	Capacitación en temas de administración, finanzas y en elaboración de instrumentos dirigida a autoridades, funcionarios y empleados municipales	Área Urbana	231 personas	Q 878,075.56
2021	1	Capacitación en Gestión Municipal a autoridades, funcionarios y empleados municipales	Área Urbana	3,884 personas	Q 592,142.96
	2	Capacitación en gestión social a empleados municipales y sociedad civil urbana organizada	Área Urbana	2,381 personas	Q 771,469.21
	3	Capacitación en temas de administración, finanzas y en elaboración de instrumentos dirigida a autoridades, funcionarios y empleados municipales	Área Urbana	1,034 personas	Q 776,018.27

***Nota: Cifras a nivel nacional**

San Sebastián, Retalhuleu

Año	No.	Producto público	Comunidad	Beneficiarios	Monto (Q)
2022	1	Capacitación en Gestión Municipal a autoridades, funcionarios y empleados municipales	Área Urbana	4,389 personas	Q 588,997.74
	2	Capacitación en gestión social a empleados municipales y sociedad civil urbana organizada	Área Urbana	2,803 personas	Q 805,028.26
	3	Capacitación en temas de administración, finanzas y en elaboración de instrumentos dirigida a autoridades, funcionarios y empleados municipales	Área Urbana	231 personas	Q 785,660.88
2023	1	Capacitación en Gestión Municipal a autoridades, funcionarios y empleados municipales	Área Urbana	2,126 personas	Q 374,429.30
	2	Capacitación en gestión social a empleados municipales y sociedad civil urbana organizada	Área Urbana	1,818 personas	Q 512,970.23
	3	Capacitación en temas de administración, finanzas y en elaboración de instrumentos dirigida a autoridades, funcionarios y empleados municipales	Área Urbana	109 personas	Q 474,689.80

***Nota: Cifras a nivel nacional**

San Sebastián, Retalhuleu

Año	No.	Producto público	Comunidad	Hect. Afec.	Beneficiarios	Monto (Q)	
2021	1	Instancias Municipales de Reducción de Riesgo de Desastres	San Sebastián	N/I	N/I	Q 1,840,592.46	**
2022	1	Coordinadoras Municipales para la Reducción de Desastres	San Sebastián	N/I	26	Q 1,326,331.24	**

** **NOTA:** El monto consignado representa lo ejecutado en forma global para el ejercicio fiscal indicado

Alejandro Eduardo Giammattei Falla
Señor Presidente de la República

**Secretaría de Coordinación
Ejecutiva de la Presidencia**

Álvaro Leonel Díaz Velásquez
Secretario de Coordinación Ejecutiva

Danilo José Soto Castañeda
Subsecretario de Coordinación Ejecutiva

Victor Hugo Paiz Gómez
Subsecretario para la Descentralización

Leonel Eduardo Girón Véliz
Director del Sistema de Consejos de Desarrollo

Luis Eduardo Orozco Orellana
Director General para la Descentralización

Jonathan Arnulfo Del Cid López
Director de Informática

Jesús Felipe Polanco Tello
Director Técnico de Operaciones

Luis Alfonso Rodas Guzmán
Director de Planificación

Jennifer Cristina García Marroquín
Directora de Comunicación social

Luz Azucena Mendoza Cajbón
Directora Administrativa Financiera

María José Sánchez Mejía
Directora de Asesoría Jurídica

Alberto Emmanuel Soto de León
Director de Auditoría Interna

Isis Ana Graciela Serrano Lemus
Asesoría Técnica

Saúl Nehemias Obando Mejía
Dirección Técnica de Operaciones

David Roberto Barrera Valenzuela
Dirección Técnica de Operaciones

Autorizado

Alejandro Eduardo Giammattei Falla
Señor Presidente de la República

Álvaro Leonel Díaz Velásquez
Secretario de Coordinación Ejecutiva de la Presidencia

Elaborado

Despacho
Secretaría de Coordinación Ejecutiva de la Presidencia

Subsecretaría de Coordinación Ejecutiva
Secretaría de Coordinación Ejecutiva de la Presidencia

Revisado

Dirección del Sistema de Consejos de Desarrollo
Dirección Técnica de Operaciones
Dirección de Descentralización

Diseño y diagramación

Dirección de Comunicación Social

340 municipios
fuertes,
hacen un Estado fuerte!

ACCESO A INFORMACIÓN DIGITAL



<https://scep.gob.gt/carta-de-navegacion-municipal/>