



Carta de navegación Municipal

MUNICIPALIDAD DE SAN SEBASTIÁN HUEHUETENANGO, HUEHUETENANGO



GOBIERNO de GUATEMALA
DR. ALEJANDRO GIANMATTEI

MINISTERIO DE SERVICIOS PÚBLICOS



GOBIERNO de GUATEMALA
DR. ALEJANDRO GIANMATTEI

MINISTERIO DE TRABAJO Y PREVISIÓN SOCIAL



GOBIERNO de GUATEMALA
DR. ALEJANDRO GIANMATTEI

MINISTERIO DE CULTURA Y DEPORTE



GOBIERNO de GUATEMALA
DR. ALEJANDRO GIANMATTEI

MINISTERIO DE AMBIENTE Y RECURSOS NATURALES



GOBIERNO de GUATEMALA
DR. ALEJANDRO GIANMATTEI

MINISTERIO DE SALUD PÚBLICA Y ASISTENCIA SOCIAL



GOBIERNO de GUATEMALA
DR. ALEJANDRO GIANMATTEI

MINISTERIO DE AGRICULTURA, GANADERÍA Y ALIMENTACIÓN



GOBIERNO de GUATEMALA
DR. ALEJANDRO GIANMATTEI

MINISTERIO DE COOPERACIÓN



GOBIERNO de GUATEMALA
DR. ALEJANDRO GIANMATTEI

MINISTERIO DE EDUCACIÓN



GOBIERNO de GUATEMALA
DR. ALEJANDRO GIANMATTEI

SECRETARÍA DE SEGURIDAD ALIMENTARIA Y NUTRICIONAL DE LA PRESIDENCIA DE LA REPÚBLICA



GOBIERNO de GUATEMALA
DR. ALEJANDRO GIANMATTEI

SECRETARÍA PRESIDENCIAL DE LA VELOCIDAD



GOBIERNO de GUATEMALA
DR. ALEJANDRO GIANMATTEI

COMISIÓN PRESIDENCIAL DE ASUNTOS MUNICIPALES



Instituto Guatemalteco de Turismo



LIBERTAD
15 DE
SEPTIEMBRE
DE 1821

Estimados Alcaldes y Alcaldesas:

Me dirijo a ustedes con un mensaje de profundo compromiso y gratitud en este importante momento de transición de gobierno. Como Presidente de la República de Guatemala, identificado plenamente con el municipalismo y la necesidad de fortalecer el poder local, es mi deber informarles sobre los alcances y resultados a nivel local y nacional, y cómo orientar de mejor manera los retos del desarrollo en las 340 municipalidades del país.

En este sentido, deseo resaltar el análisis exhaustivo realizado por la Secretaría de Coordinación Ejecutiva de la Presidencia, los Ministerios y demás instituciones que reportan los logros alcanzados a nivel sectorial y del Sistema de Consejos de Desarrollo, así como las brechas que se deben superar. Los datos recopilados en este análisis, proporcionan una base sólida para la toma inteligente y oportuna de decisiones en cada municipalidad, por lo que se ilustran las prioridades de su municipio, así como las transferencias financieras que el Organismo Ejecutivo traslada de manera efectiva y oportuna a todas las municipalidades del país, lo que ha permitido ir cerrando brechas y asegurar un futuro más próspero.

El Sistema de Consejos de Desarrollo ha sido una herramienta fundamental para fomentar la participación ciudadana y garantizar que las necesidades de nuestras comunidades sean atendidas de manera adecuada. Gracias al esfuerzo conjunto entre el Gobierno central y las

municipalidades, se han logrado avances notables en el desarrollo local y en la mejora de la calidad de vida de nuestros ciudadanos, fortaleciendo así el municipalismo.

Es importante reconocer que aún existen retos por alcanzar. Estos retos y brechas demandan como país, redoblar esfuerzos y a trabajar de la mano para superar las adversidades. Con la información proporcionada por el Gobierno central en este documento, estamos en una posición sólida para tomar decisiones informadas que nos permitan avanzar hacia una Guatemala con más desarrollo. Hacer gobierno implica recordar que el verdadero poder radica en la unidad, complementariedad y colaboración, por lo que trabajar en conjunto para beneficio de las comunidades, asegura construir una Guatemala más fuerte, más unida y más próspera.

**"Que Dios bendiga Guatemala".
Con gratitud y compromiso,**

**Dr. Alejandro Giammattei
Presidente de la República**

LIBERTAD
15 DE
SEPTIEMBRE
DE 1821

Eficiencia en aportes a Consejos de Desarrollo, Departamental, Huehuetenango 2020 - 2023

No.	Municipio	Porcentaje de ejecución 2020	Porcentaje de ejecución 2021	Porcentaje de ejecución 2022	Porcentaje de ejecución 2023	Porcentaje de ejecución 2020 - 2023
1	San Sebastián Huehuetenango	100%	100%	100%	42%	81%
2	San Juan Ixcoy	100%	95%	100%	38%	81%
3	San Gaspar Ixchil	100%	100%	100%	37%	81%
4	Colotenango	100%	100%	100%	34%	80%
5	San Sebastián Coatán	94%	100%	98%	27%	77%
6	Concepción Huista	100%	100%	100%	20%	77%
7	Santa Bárbara	77%	95%	98%	32%	73%
8	La Democracia	100%	98%	100%	16%	73%
9	La Libertad	88%	85%	100%	29%	72%
10	San Antonio Huista	72%	100%	100%	20%	71%
11	Unión Cantinil	100%	100%	100%	0%	70%
12	San Miguel Acatán	79%	100%	100%	20%	70%
13	San Juan Atitán	100%	100%	96%	0%	70%
14	Santa Eulalia	95%	100%	93%	0%	68%
15	Nentón	100%	97%	100%	0%	67%
16	Huehuetenango	77%	98%	100%	8%	67%
17	Chiantla	83%	97%	99%	0%	67%
18	San Pedro Necta	93%	92%	97%	0%	67%
19	Aguacatán	86%	91%	94%	5%	66%
20	San Ildefonso Ixtahuacán	75%	82%	100%	20%	66%
21	Jacaltenango	89%	83%	100%	0%	65%
22	Santa Cruz Barillas	85%	97%	85%	0%	65%
23	Santiago Chimaltenango	93%	93%	92%	0%	64%
24	San Rafael La Independencia	100%	85%	96%	0%	63%
25	Cuilco	90%	93%	87%	0%	63%
26	San Pedro Soloma	66%	100%	100%	0%	63%
27	Todos Santos Cuchumatán	97%	100%	62%	3%	61%
28	San Rafael Petzal	62%	100%	100%	0%	60%
29	Malacatancito	47%	89%	97%	0%	56%
30	Tectitán	72%	72%	92%	0%	55%
31	San Mateo Ixtatán	67%	75%	55%	32%	55%
32	Santa Ana Huista	70%	49%	71%	14%	51%
33	Petatán	71%	100%	40%	3%	50%

*Información al mes de agosto 2023,

Asignación IVA-PAZ CODEDE

San Sebastián Huehuetenango, Huehuetenango

Al mes de agosto de 2023

Ejercicio Fiscal	Monto Aprobado	Saldo de Arrastre (Ejercicio fiscal anterior)	Monto Real	Monto Desembolsado	Saldo de Arrastre (Ejercicio fiscal actual)	Porcentaje de Ejecución
2020	Q5,120,883.00	-Q1,862,529.80	Q3,258,353.20	Q5,120,883.00	Q0.00	100%
2021	Q5,120,883.00	Q0.00	Q5,120,883.00	Q5,120,883.00	Q0.00	100%
2022	Q6,559,741.00	Q0.00	Q6,559,741.00	Q6,559,741.00	Q0.00	100%
2023	Q8,022,324.00	Q0.00	Q8,022,324.00	Q3,341,247.20	Q4,681,076.80	42%
Total	Q24,823,831.00	-Q1,862,529.80	Q22,961,301.20	Q20,142,754.20	Q4,681,076.80	81%

Porcentaje de ejecución (2020 - 2022)

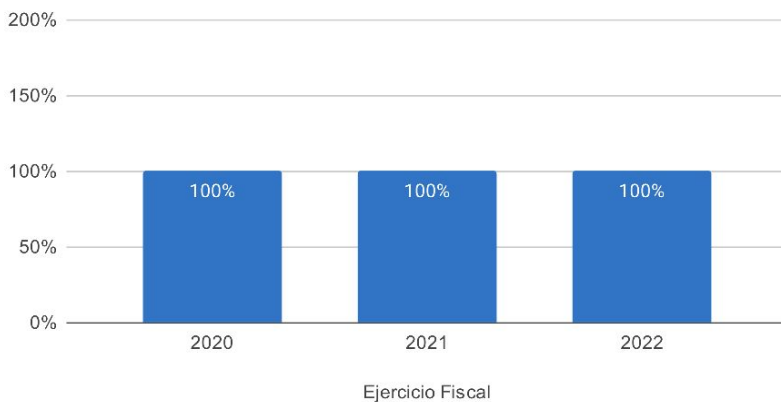

Proyectos | Tipología (2020-2023)

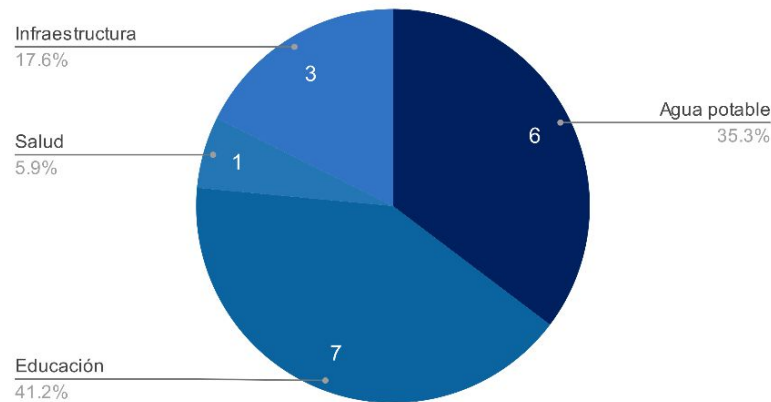

Asignaciones y Transferencias al Municipio

Ejercicio Fiscal	Asignación Constitucional	Asignación IVA-PAZ Municipalidades	Asignación Vehículos	Petróleo	Asignación IVA-PAZ CODEDE	Total
2020	Q 6,269,177.84	Q 7,792,546.98	Q 875,452.60	Q 239,319.16	Q5,120,883.00	Q 20,297,379.58
2021	Q 6,677,013.46	Q 8,299,483.98	Q 932,404.36	Q 255,602.57	Q5,120,883.00	Q 21,285,387.37
2022	Q 7,938,810.24	Q 9,378,447.82	Q 909,255.65	Q 300,590.04	Q6,559,741.00	Q 25,086,844.75
2023	Q 8,975,146.17	Q 10,590,857.86	Q 936,923.57	Q 311,252.64	Q8,022,324.00	Q 28,836,504.24
Total	Q 29,860,147.71	Q 36,061,336.64	Q 3,654,036.18	Q 1,106,764.41	Q24,823,831.00	Q 95,506,115.94

Total asignado al municipio: **Q 95,506,115.94**

Necesidades Municipales San Sebastián Huehuetenango, Huehuetenango

Área prioritaria	Brecha %	Necesidades					
Educación							
PAIN (Programa de atención integral al niño y niña)	94%	En este nivel existe	5970	niños que necesitan atención educativa.			
Preprimaria	54%	Se recomienda contemplar		50	aulas y docentes para cubrir a	1497	niños.
Primaria	0%	No existe brecha en este nivel.					
Básico	79%	Se recomienda contemplar		63	aulas y docentes para cubrir a	1888	niños.
Diversificado	98%	Se recomienda contemplar		80	aulas y docentes para cubrir a	2400	niños.

2

Salud y agua potable							
Porcentaje desnutrición aguda	0.5%	Se registró	26	casos de niños menores de 5 años con desnutrición aguda en el municipio.			
Porcentaje desnutrición crónica	16%	Se registró	874	casos de niños menores de 5 años con desnutrición crónica en el municipio.			
Establecimientos de salud	0%	Considerando que el CAP tiene capacidad para atender hasta a 40,000 personas y el puesto de salud a 5,000 personas, se determina que no existe brecha de establecimientos de salud.					
Enfermedades causadas por alimentos y agua	2.8%	Se registró	927	casos de enfermedades transmitidas por alimentos o agua contaminada.			
Red domiciliar de agua potable	14%	Se necesita cubrir el acceso a red domiciliar de agua potable de		792	viviendas.		

3

Saneamiento							
Manejo de desechos	99%	5687 viviendas requieren de un sistema adecuado de manejo de desechos sólidos o tren de aseo.					
Acceso a servicio sanitario	84%	4814 viviendas requieren de acceso a un servicio sanitario adecuado.					
Acceso a sistema de drenajes	85%	4849 viviendas requieren acceso a sistema de drenajes.					

4

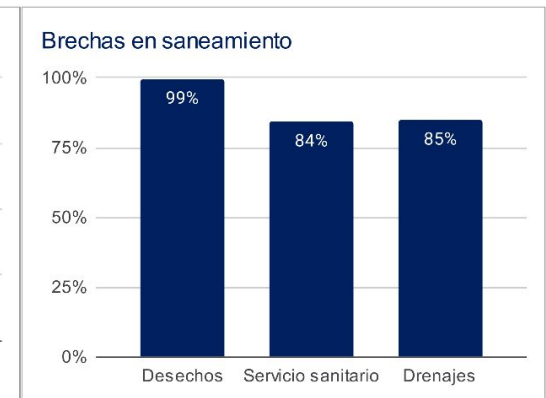
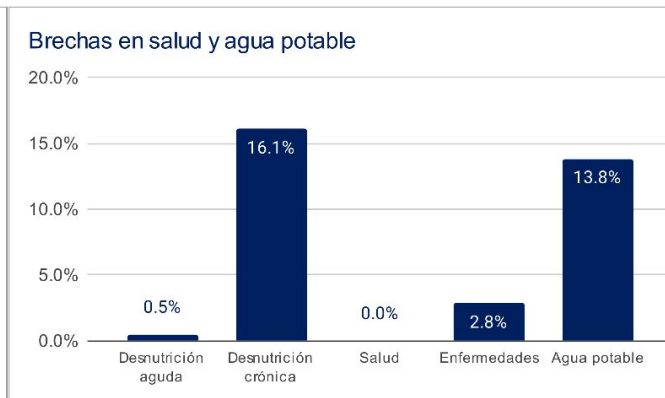
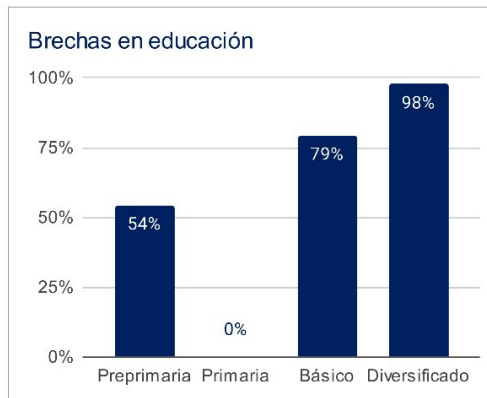

1 Asignaciones y Transferencias a Municipalidades, Dirección Financiera, MINFIN (2023)

3 Morbilidad por desnutrición crónica y aguda en menores de 5 años, SIGSA - MSPAS (2022), Morbilidad por enfermedades relacionadas a enfermedades transmitidas por alimentos y/o agua (ETAS's), SIGSA - MSPAS (2022), Establecimientos de salud a nivel nacional, MSPAS (2023),

2 Datos poblacionales del Censo 2018, INE (2018), Cobertura educativa, MINEDUC (2023),

4 Datos poblacionales y de vivienda, Censo 2018, INE (2018),

Departamento: Huehuetenango

(1) ▾

Municipio: San Sebastián Huehuetenango

(1) ▾

Año	Aporte Consejos	Constitucional	IVA-Paz Municipalidades	Vehículos	Petróleo	Total
2024	9.329.237,00	8.975.146,17	10.590.857,86	936.923,57	311.252,64	30.143.417,24
2025	10.226.058,30	10.080.079,59	11.696.837,59	956.430,30	343.458,52	33.302.864,29
2026	11.357.873,20	10.851.086,52	12.485.637,16	969.176,41	363.410,22	36.027.183,51
2027	12.489.688,10	11.622.093,46	13.274.436,72	981.922,53	383.361,93	38.751.502,73
Total	43.402.856,60	41.528.405,74	48.047.769,33	3.844.452,81	1.401.483,31	138.224.967,77

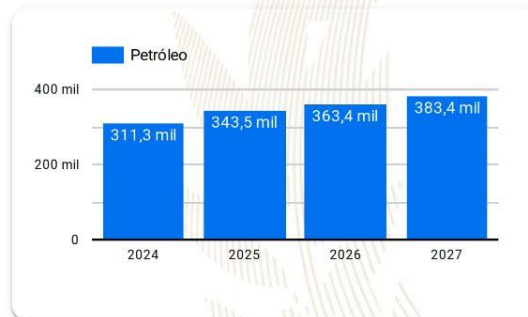
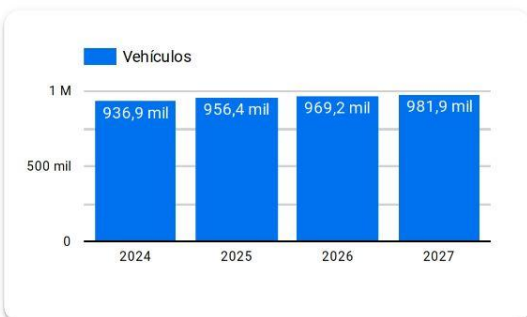
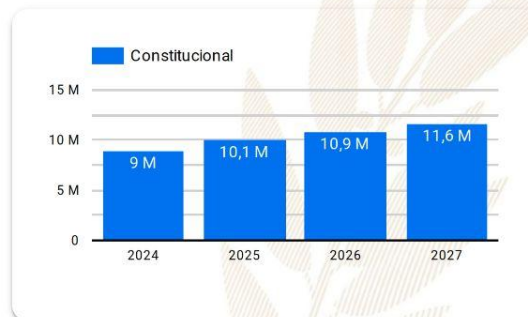
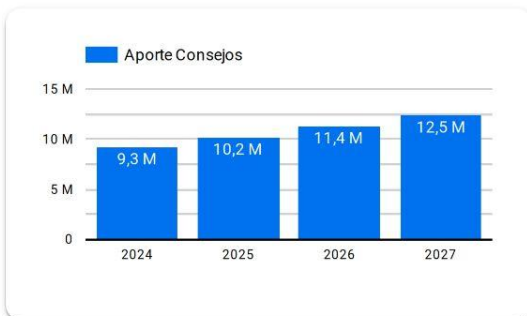

Año 2024: Presupuesto sujeto a aprobación por el Congreso de la República de Guatemala.

Años 2025-2027: Proyección elaborada en base a presupuestos aprobados para los años 2020 a 2024.

Resumen de **giras** **presidenciales**

Giras Presidenciales es un modelo de seguimiento programático presidencial y de administración pública introducido en Guatemala en 2021, con el propósito de establecer mayor cercanía entre el gobierno central y los poderes locales. Estas giras permitieron la coordinación interinstitucional entre la Secretaría Privada de la Presidencia, la Secretaría de Coordinación Ejecutiva de la Presidencia y el gabinete de gobierno, con el liderazgo del Presidente de la República. La aceptación por parte de los alcaldes fue notable, con altos porcentajes de asistencia a las giras.

El enfoque municipalista del modelo promovió el acercamiento entre los poderes locales y el gobierno central, mediante mesas de discusión que abordaron temas de importancia municipal y agilizaron los procesos para satisfacer demandas y necesidades locales. Se presentaron propuestas prácticas para encontrar soluciones a través del seguimiento programático.

MODALIDADES

Las giras presidenciales se adaptaron a distintas modalidades, presenciales en cabeceras departamentales y en el Palacio Nacional, incluyendo reuniones virtuales durante la pandemia de COVID-19, demostrando la capacidad de adaptación y la importancia de utilizar recursos tecnológicos para garantizar la continuidad de la gestión pública.

SEGUIMIENTO

La documentación y el seguimiento de acciones derivadas de los proyectos y programas de desarrollo fueron sistematizados, esto fue logrado a través de la Secretaría de Coordinación Ejecutiva de la Presidencia y la Secretaría Privada de la Presidencia, con equipos dedicados a mantener actualizada la Matriz de Seguimiento a Compromisos Presidenciales y Solicitudes Municipales en las Mesas de Trabajo.

RESULTADO

Las giras presidenciales contribuyeron a mejorar la administración pública, fortaleciendo la confianza y la participación ciudadana en la gestión gubernamental. Además, agilizaron los procesos y redujeron los tiempos de respuesta, impulsando el desarrollo del país.

Departamento: Huehuetenango (1) ▾

Municipio: San Sebastián Huehuetenango (1) ▾

Los Compromisos Presidenciales y Solicitudes de Alcaldes, se adquirieron por el Señor Presidente, durante las Giras Presidenciales realizadas durante el periodo de Gobierno 2020-2023.

La Secretaría de Coordinación Ejecutiva de la Presidencia en coordinación con La Secretaría Privada de la Presidencia, realizaron el seguimiento programático de los Compromisos Presidenciales y Solicitudes de Alcaldes, en base a la actualización del avance indicado por los delegados de los diferentes Ministerios y Secretarías responsables.

Compromisos Presidenciales



Compromisos

0



El Municipio no cuenta con
Compromisos Presidenciales

● Ejecutados y en Ejecución ● Pendientes de Acción Munic... ● Programados 2023

Instituciones	Compromisos ▾	Solicitudes
1. MEM	0	4
2. MINTRAB	0	1
3. MSPAS	0	1
4. SCEP	0	2
5. SEGEPLAN	0	1
6. MINEDUC	0	3
7. MARN	0	1
8. CIV	0	6
Total	0	19

Solicitudes de Alcaldes



Solicitudes

19

● Ejecutados y en Ejecución ● Pendientes de Acción Munic... ● Programados 2023

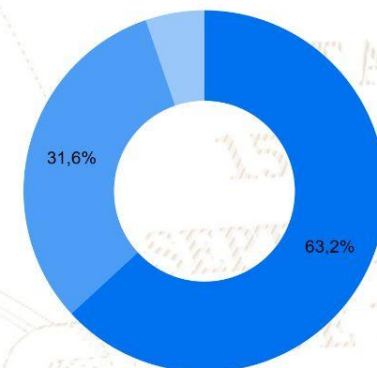

SIPROCODE

La SCEP, con el objetivo de modernizar y hacer más eficientes, eficaces y transparentes los procesos de planificación y ejecución de los proyectos financiados con recursos de inversión destinados al Sistema de Consejos de Desarrollo, presentó ante el Consejo Nacional de Desarrollo Urbano y Rural -CONADUR- el Sistema Electrónico para la Administración de Procesos de Proyectos de Consejos de Desarrollo para su aprobación.

OBJETIVO

Acercar a los entes rectores y a las unidades ejecutoras, con el fin de agilizar los procesos de solicitud y emisión de avales, dictámenes técnicos u otros documentos, para la aprobación de los proyectos en las etapas de planificación y ejecución. Asimismo, sustituir las interacciones físicas por virtuales y a la vez establecer un historial de tiempo por gestión realizada entre las unidades ejecutoras y los entes rectores, también notificar en tiempo real sobre las nuevas solicitudes.

BENEFICIOS INSTITUCIONALES

- Coordinación interinstitucional permanente.
- Disminución de la burocracia.
- Reducción de la vulnerabilidad en los procedimientos.
- Agilización de procesos.
- Reducción de tiempo en emisión de avales, dictámenes técnicos y otros documentos a 20 días hábiles.
- Disminución de costos en trámites.
- Fortalece la transparencia en los procesos.
- Monitoreo y seguimiento a través de la plataforma;
- Trámites no presenciales.
- Vista pública de información general y acceso a la misma.
- Permitir el seguimiento a los procesos y gestiones de trámites en cada una de sus etapas por parte de las instituciones involucradas.

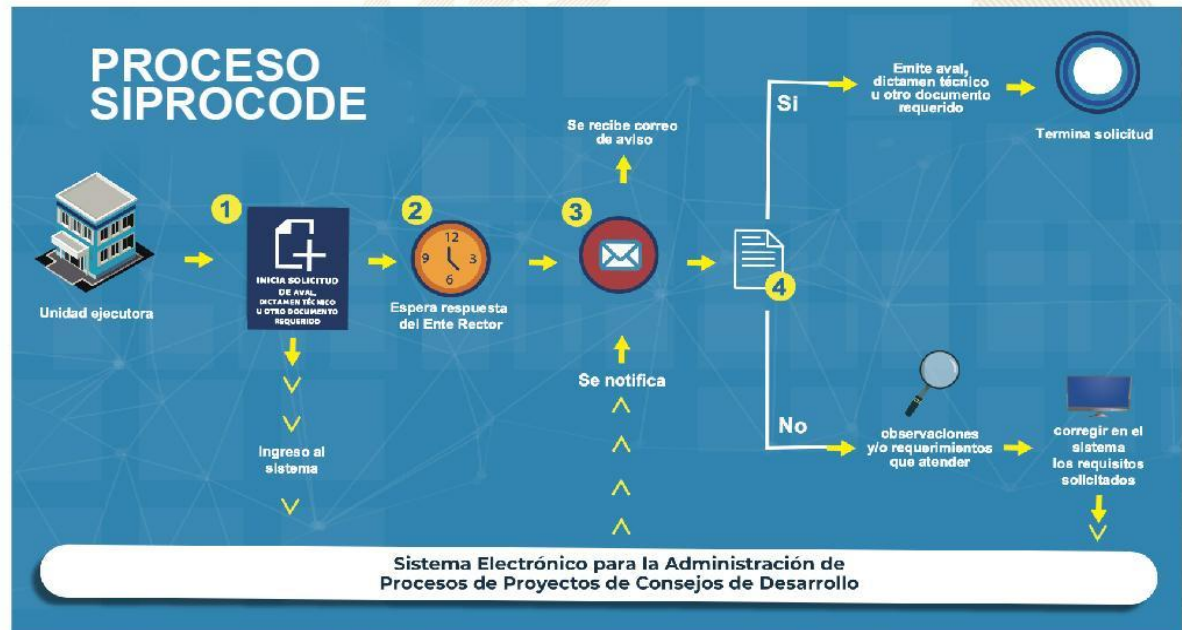

SIPROCODE

Avales, Dictámenes Técnicos u Otros Documentos periodo 2021 - 2023

Municipio	Avales, Dictámenes Técnicos u Otros Documentos																																									
	SIPROCODE			CONAP			CONRED			MAGA			MICIVI			MICUDE			MINEDUC			MEM			MINGOB			MSPAS			TA	TR	TS									
	2021	2022	2023	2021	2022	2023	2021	2022	2023	2021	2022	2023	2021	2022	2023	2021	2022	2023	2021	2022	2023	2021	2022	2023	2021	2022	2023	2021	2022	2023												
	A	R	R	A	R	R	A	R	R	A	R	R	A	R	R	A	R	R	A	R	R	A	R	R	A	R	R	A	R	R	A	R	R									
NENTON, HUEHUETENANGO	SI	SI	SI												1	3	2													1	3	23	0	23								
LA LIBERTAD, HUEHUETENANGO	SI	SI	SI				6	2						2	2	1				6	2										1		22	0	22							
COLOTENANGO, HUEHUETENANGO	SI	SI	SI				3	2						3	5	1				2	2										2		20	0	20							
JACALTENANGO, HUEHUETENANGO	SI	SI	SI						8					1	1	1						8											19	0	19							
SAN PEDRO NECTA, HUEHUETENANGO	SI	SI	SI				3	3											3	3											1	1	14	0	14							
SAN RAFAEL LA INDEPENDENCIA, HUEHUETENANGO	SI	SI	SI				1		2							1	1				1	2											8	0	8							
LA DEMOCRACIA, HUEHUETENANGO	SI	SI	SI				1									1				1	2												6	0	6							
PETATAN, HUEHUETENANGO	SI	SI	SI											1	1																		3	0	3							
HUEHUETENANGO, HUEHUETENANGO	SI	SI	SI						4	1			1		2	7	3			1										2	5	3	28	1	29							
SAN MATEO IXTATAN, HUEHUETENANGO	SI	SI	SI				3	7	1							1				3	6											1	1	23	1	24						
SAN IDELFONSO IXTAHUACAN, HUEHUETENANGO	SI	SI	SI				3	2	1					1	1	2				3	2											1	2	17	1	18						
SAN SEBASTIAN COATAN, HUEHUETENANGO	SI	SI	SI						1						1	1															2	1	4	1	11							
SAN MIGUEL ACATAN, HUEHUETENANGO	SI	SI	SI						1	1						2					1	1										1	1	2	9	1	10					
SAN ANTONIO HUISTA, HUEHUETENANGO	SI	SI	SI						1						1	1					1												1	2	1	7	1	8				
SAN RAFAEL PETZAL, HUEHUETENANGO	SI	SI	SI																													1	3	1	4	1	5					
CHIANTLA, HUEHUETENANGO	SI	SI	SI						6	1						3	6				1	4											1	1	6	1	28	2	30			
CUILCO, HUEHUETENANGO	SI	SI	SI						2	1	3	2									1													3	4	1	13	4	17			
SAN SEBASTIAN HUEHUETENANGO, HUEHUETENANGO	SI	SI	NO						1	4					1	2				1	3									2	1			15	0	15						
SANTA EULALIA, HUEHUETENANGO	NO	SI	SI						3	2						3				3	2														1		14	0	14			
SAN JUAN IXCOY, HUEHUETENANGO	NO	SI	NO						2	3						2				2	3														1		13	0	13			
SANTIAGO CHIMALTENANGO, HUEHUETENANGO	NO	SI	SI						2	3						1	2				1	3													1		13	0	13			
AGUACATAN, HUEHUETENANGO	NO	SI	SI							2						1					2														2	2	9	0	9			
SANTA ANA HUISTA, HUEHUETENANGO	NO	SI	SI						3	1							1				3	1															9	0	9			
CONCEPCION, HUEHUETENANGO	SI	SI	NO						3							1				3															1		8	0	8			
LA UNION CANTINIL, HUEHUETENANGO	SI	NO	SI							2						1																			3	7	0	7				
SAN JUAN ATTAN, HUEHUETENANGO	NO	SI	SI							1						2	2				1															1	7	0	7			
SANTA BARBARA, HUEHUETENANGO	SI	SI	NO							2						1	1					2														1		7	0	7		
MALACATANCITO, HUEHUETENANGO	NO	SI	SI							1						1	1																		3		6	0	6			
TECTITAN, HUEHUETENANGO	NO	SI	SI							2											1															1	2	6	0	6		
TODOS SANTOS CUCHUMATAN, HUEHUETENANGO	NO	SI	SI													1	1																			1	1	4	0	4		
BARILLAS, HUEHUETENANGO	NO	SI	SI						8	4	5					1	2				7	5														2	1	31	4	35		
SAN PEDRO SOLOMA, HUEHUETENANGO	NO	SI	SI						2	1	1					1	5					1														3	3	2	15	4	19	
SAN GASPAR IXCHIL, HUEHUETENANGO	SI	SI	NO													1	2																			1	3	3	1	8	4	12

*La información anterior es basada en solicitudes que finalizaron el ciclo, no se muestra en las estadísticas de procesos pendientes.

- SIPROCODE inicio en junio del 2021, por lo que algunas municipalidades solicitaron sus avales por la vía tradicional.
- A: Solicitudes Aprobadas.
- R: Solicitudes Rechazadas.
- TA: Total Solicitudes Aprobadas.
- TR: Total Solicitudes Rechazadas.
- TS: Total Solicitudes.

Para mayor información, escanea o haz click en el código QR:



La SCEP coordina con diferentes instituciones del Estado y sector privado, para acercar los servicios públicos de forma temporal en alianza con municipalidades y gobernaciones departamentales, estimulando de esa manera el proceso de desconcentración de las instituciones del Estado.

SCEP realizó acciones de coordinación y logística para el desarrollo de las Jornadas Móviles de Servicios Integrados desde el año 2020 hasta julio de 2023.

Servicios que se brindan durante las Jornadas Móviles de Servicios Integrados:

- Trámites de carencia de antecedentes policiales, renovación de licencia de conducir, pasaportes, actualización de datos y empadronamiento.
- Quioscos informativos del Sistema Nacional del Empleo, promoción del turismo y talleres de temas ambientales, entre otros.
- Información sobre las iniciativas Bono Social, entrega de becas y Comedores Sociales.
- Acceso a consultas de medicina general, psicología, nutrición, pediatría, hisopados, jornada de vacunación contra el COVID-19 y charlas sobre salud.
- Capacitaciones en temas tributarios y actualización de documentos, entre otros.



DEPARTAMENTO DE
TRÁNSITO DE LA PNC



GOBIERNO de
GUATEMALA
DR. ALEJANDRO GIANMATTEI

MINISTERIO DE
ECONOMÍA



GOBIERNO de
GUATEMALA
DR. ALEJANDRO GIANMATTEI

MINISTERIO DE
SALUD PÚBLICA
Y ASISTENCIA
SOCIAL



CONSEJO
NACIONAL DE
ATENCIÓN AL MIGRANTE
DE GUATEMALA

CONAMIGUA

Portal de

Gobiernos Locales

Estimado Usuario, Bienvenido

PORTAL DE GOBIERNOS LOCALES

Es un sitio web que ofrece al usuario, de forma fácil, dinámica e integrada, el acceso a una serie de recursos y de servicios relacionados a la información presupuestaria y financiera registrada por los gobiernos locales y sus empresas municipales en el SIAF.

Este portal cuenta con reportes dinámicos establecidos que ofrecen datos en tiempo real relacionados a:

- Presupuesto por Resultados
- Enfoque Temático
- Grupo Objeto de Gasto
- Finalidad, Función y División

También permite al usuario elaborar sus propios reportes de ingresos, gastos y contables de acuerdo a sus necesidades.

Para el análisis de las finanzas municipales y la oportuna toma de decisiones, pone a disposición los siguientes tableros de indicadores:

ICFM Índice Consolidado Financiero Municipal:

Es una herramienta de análisis que permite a los funcionarios municipales realizar mediciones de los datos que registran en el -SICOIN GL-, con los cuales se puede interpretar la situación económico-financiera de la municipalidad durante uno o varios ejercicios fiscales.

Objetivos de Desarrollo Sostenible:

Se presenta el impacto de la Gestión Municipal desde la perspectiva de los Objetivos de Desarrollo Sostenible.

Actualmente ofrece a los usuarios municipales la oportunidad de realizar el pago de sus servicios públicos a través de internet.

Cobros en Línea:

Permite al vecino realizar sus pagos a través de tarjeta de crédito y/o débito, de cualquier servicio (agua, IUSI y arbitrios) que presta la Municipalidad, desde la comodidad de su casa o desde cualquier lugar en donde se encuentre; al ingresar en el ícono le permitirá:

- Pagar documento de cobro (Todos los Servicios)
- Pagar boleto de ornato
- Pagar multas de tránsito



También cuenta con una sección de noticias, biblioteca virtual y enlaces importantes.

Para acceder al Portal de Gobiernos Locales, escanea o haz click en el código QR:



ÍNDICE CONSOLIDADO FINANCIERO MUNICIPAL - ICFM -

12101320

HUEHUETENANGO





MUNICIPALIDAD DE SAN SEBASTIÁN HUEHUETENANGO



Calificación General
Gestión Financiera

67

Moderada

	Puntuación máxima		Resultado municipio	
 <p>Solvencia General</p>	30	Evalúa la generación y captación de recursos propios municipales que permitan la sostenibilidad financiera en el mediano y largo plazo. Asimismo refleja la dependencia en relación a las transferencias de la Administración Central.	11	
	Autonomía Financiera Municipal		15	3
	Dependencia Financiera Municipal		6	1
	Ahorro Operacional		5	3
	Relación de Recursos y Gastos - Sin Endeudamiento		4	4
 <p>Solvencia Financiera</p>	30	Mide el nivel de endeudamiento, la capacidad de pago de la municipalidad, a través de la solvencia de sus finanzas y el volúmen de endeudamiento.	26	
	Liquidez Financiera		5	5
	Recursos por Endeudamiento		5	5
	Pasivo por Endeudamiento		10	10
	Pasivo con Acreedores		10	6
 <p>Dinamismo Económico</p>	15	Evalúa la relación entre la inversión, la captación de recursos propios y el nivel de deuda en relación a la población de cada municipio, según el número de habitantes reflejados en la proyección proporcionada por el	8	
	Inversión por Habitante		5	2
	Recursos Propios por Habitante		5	1
	Pasivo por Habitante		5	5
 <p>Evaluación Presupuestaria</p>	25	Mide la eficiencia en cuanto a la ejecución de recursos percibidos y gastos pagados, durante un ejercicio fiscal en relación al presupuesto vigente.	22	
	Ejecución Presupuestaria de Ingresos		6	6
	Ejecución Presupuestaria de Egresos		5	3
	Relación de Gastos e Ingresos Ejecuta		5	5
	Ejecución por Tipo de Gasto		6	6
	Transferencias Presupuestarias		3	2

Fuente: Reporte índice consolidado financiero municipal ICFM, 2023, Ministerio de Finanzas Públicas.

Para acceder al detalle anual sobre el ICFM escanea el siguiente código QR:



Ingresos

Código y Clase de Ingreso	Código y Recurso de Ingreso	Recurso Auxiliar	Presupuesto Vigente 2022	Presupuesto Vigente 2023
10000 INGRESOS TRIBUTARIOS	10281 SOBRE ESTABLECIMIENTOS COMERCIAL	Carnicerías	Q 3,600	Q 500
		Tiendas	Q 100	Q 100
	Total 10281 SOBRE ESTABLECIMIENTOS COMERCIALES		Q 3,700	Q 600
	10289 OTROS ARBITRIOS MUNICIPALES	Multa del Boleto de Ornato	Q 14,800	Q 10,000
		Valor Boleto de Ornato	Q 81,400	Q 75,000
Total 10289 OTROS ARBITRIOS MUNICIPALES		Q 96,200	Q 85,000	
Total 10000 INGRESOS TRIBUTARIOS			Q 99,900	Q 85,600
11000 INGRESOS NO TRIBUTARIOS	11290 TASAS Y LICENCIAS VARIAS	Licencias de Construcción	Q -	Q 2,000
		NA	Q -	Q -
	Total 11290 TASAS Y LICENCIAS VARIAS		Q 670,000	Q 600,000
	11310 CONTRIBUCIONES POR MEJORAS	Drenajes	Q 3,600	Q 3,000
		NA	Q -	Q -
	Total 11310 CONTRIBUCIONES POR MEJORAS		Q 3,600	Q 3,000
	11410 DE EDIFICIOS Y VIVIENDAS	Arrendamiento de Edificios	Q 42,800	Q -
		Arrendamiento de locales	Q -	Q 24,000
		Arrendamiento de Puestos Fijos	Q 600	Q 500
		Arrendamiento de Salon Municipal	Q 600	Q 500
NA		Q -	Q -	
Total 11410 DE EDIFICIOS Y VIVIENDAS		Q 44,000	Q 25,000	
11990 OTROS INGRESOS NO TRIBUTARIOS	Feria Titular	Q 3,000	Q 3,000	
	NA	Q -	Q -	
	Otros ingresos	Q -	Q 10,000	
Total 11990 OTROS INGRESOS NO TRIBUTARIOS		Q 3,000	Q 13,000	
Total 11000 INGRESOS NO TRIBUTARIOS			Q 720,600	Q 643,000
13000 VTA. DE BIENES Y SERV. DE LA ADM. PÚBLICA	13260 SERVICIOS ADMINISTRATIVOS MUNICIPALES	Certificaciones de Matrimonios	Q 1,800	Q 2,000
		Certificaciones de Divorcios	Q 90	Q -
		Certificaciones Varias	Q 3,600	Q 5,000
		Concesion de Servicios de Agua (Pajas de Agua)	Q 3,000	Q 3,000
		Derechos Matrimoniales	Q 1,200	Q -
		Deslinde de Terrenos	Q 43,200	Q 58,000
		Estacionamiento de Fleteros	Q 600	Q 600
		Estacionamiento de Taxis	Q 600	Q 600
		Estacionamiento de Vehiculos	Q 600	Q 600
		Fotocopias	Q 100	Q -
		Instalacion de Agua Potable	Q 18,000	Q 3,000
		NA	Q -	Q -
		Otros Estacionamientos de Vehiculos en V?as P?blicas	Q 600	Q 600
		Reconexion de Agua Potable	Q 600	Q 600
		Tala de Arboles	Q -	Q 100
		Titulos Propiedad Servicio de Agua	Q 1,200	Q 3,000
		Traspaso Derecho por Servicios	Q 1,200	Q 1,200
Total 13260 SERVICIOS ADMINISTRATIVOS MUNICIPALES		Q 76,390	Q 78,300	
Total 13000 VTA. DE BIENES Y SERV. DE LA ADM. PÚBLICA			Q 76,390	Q 78,300

14000 INGRESOS DE OPERACION	14240 SERVICIOS PÚBLICOS MUNICIPALES	Baños y Sanitarios Municipales	Q	90,234	Q	90,000
		Canon de Agua	Q	87,145	Q	90,000
		Gimnasio Municipal	Q	1,200	Q	1,000
		NA	Q	-	Q	-
		Piso de Plaza	Q	216,700	Q	210,000
		Rastros	Q	600	Q	600
		Servicios de Drenaje	Q	3,600	Q	3,600
	Total 14240 SERVICIOS PÚBLICOS MUNICIPALES		Q	399,479	Q	395,200
Total 14000 INGRESOS DE OPERACION			Q	399,479	Q	395,200
15000 RENTAS DE LA PROPIEDAD	15131 POR DEPÓSITOS INTERNOS	Intereses generados por Cuentas Monetarias	Q	60,000	Q	60,000
	Total 15131 POR DEPÓSITOS INTERNOS		Q	60,000	Q	60,000
Total 15000 RENTAS DE LA PROPIEDAD			Q	60,000	Q	60,000
16000 TRANSFERENCIAS CORRIENTES	16210 DE LA ADMINISTRACIÓN CENTRAL	Impuesto al Valor Agregado (IVA-PAZ) para Funcionamiento	Q	2,344,612	Q	2,648,089
		IMPUESTO CIRCULACION DE VEHICULOS PARA FUNCIONAMIENTO	Q	21,368	Q	26,947
		Situado Constitucional para Funcionamiento	Q	720,943	Q	897,642
	Total 16210 DE LA ADMINISTRACIÓN CENTRAL		Q	3,086,922	Q	3,572,672
Total 16000 TRANSFERENCIAS CORRIENTES			Q	3,086,922	Q	3,572,672
17000 TRANSFERENCIAS DE CAPITAL	17210 DE LA ADMINISTRACIÓN CENTRAL	Impuesto al Valor Agregado (IVA-PAZ) Inversión	Q	5,899,494	Q	7,944,266
		Impuesto de Circulación de Vehículos para Inversión	Q	833,336	Q	1,050,941
		Impuesto Petrolero y sus Derivados para Inversión	Q	267,257	Q	317,257
		Situado Constitucional Para Inversión	Q	6,492,985	Q	8,078,774
	Total 17210 DE LA ADMINISTRACIÓN CENTRAL		Q	13,493,072	Q	17,391,238
	17220 DE ENTIDADES DESCENTRALIZADAS Y AL CODEDE IVA PAZ	COLOCACIONES INTERNAS	Q	11,559,741	Q	12,308,485
	Total 17220 DE ENTIDADES DESCENTRALIZADAS Y AUTÓNOMAS NO FINANCIERAS		Q	18,558,741	Q	12,308,485
Total 17000 TRANSFERENCIAS DE CAPITAL			Q	32,051,813	Q	29,699,723
23000 DISMINUCIÓN DE OTROS ACTIVOS FINANCIEROS	23110 DISMINUCIÓN DE CAJA Y BANCOS	Fondo para el Control y Vigilancia Forestal del INAB	Q	25	Q	-
		IUSI POR TRANSFERENCIA FUNCIONAMIENTO	Q	6	Q	-
		NA	Q	-	Q	-
		SC-Distribución de Petróleo y sus Derivados	Q	12,869	Q	44,057
		SC-Fondo para el control y vigilancia forestal de INAB	Q	-	Q	-
		SC-impuesto Circulación de Vehículos	Q	115,925	Q	263,490
		SC-impuesto Unico Sobre Inmuebles (Por Transferencia)	Q	197	Q	-
		SC-Ingresos Ordinarios de Aporte Constitucional	Q	2,434,754	Q	2,934,608
		SC-Ingresos Propios Municipales	Q	216,102	Q	20,502
		SC-Ingresos Tributarios IVA-PAZ	Q	1,504,673	Q	1,843,611
	Total 23110 DISMINUCIÓN DE CAJA Y BANCOS		Q	4,284,550	Q	5,106,268
	23440 DISMINUCIÓN DE ANTICIPOS A CONTRAT	Anticipos Ingresos Tributarios IVA PAZ	Q	-	Q	30,599
		Anticipos Impuesto Circulación de Vehículos	Q	-	Q	-
		Anticipos Ingresos Ordinarios de Aporte Constitucional	Q	-	Q	102,010
		Consejo de Desarrollo IVA PAZ	Q	-	Q	1,000,000
		NA	Q	-	Q	-
	Total 23440 DISMINUCIÓN DE ANTICIPOS A CONTRATISTAS Y PROVEEDORES A LARGO PLAZO		Q	-	Q	1,132,609
Total 23000 DISMINUCIÓN DE OTROS ACTIVOS FINANCIEROS			Q	4,284,550	Q	6,238,877

Egresos

Municipalidad2	Tipo de Gasto	Presupuesto Vigente 2022	Presupuesto Vigente 2023
<input checked="" type="checkbox"/> HUEHUETENANGO - MUNICIPALIDAD DE SAN SEBASTIAN HUEHUETENANGO		Q 40,779,654	Q 40,773,377
	GASTOS DE FUNCIONAMIENTO	Q 4,972,444	Q 5,045,549
	INVERSIÓN	Q 35,807,210	Q 35,727,828
Total general		Q 40,779,654	Q 40,773,377



Ventanilla Única Municipal de Empleo - VUME -

Es un espacio de alianza estratégica con las municipalidades que tiene como objetivo brindar servicios que incrementen el perfil de empleabilidad de la población a nivel local, de tal manera que incrementen sus posibilidades de inserción laboral.

A través de las ventanillas, también se brinda a la población oportunidades de formación y capacitación técnica y otros servicios de los que el MINTRAB dispone, para que la población pueda acceder a estos de una forma más ágil desde su municipio.

Beneficios de la VUME



Para mayor
información,
escanea o haz
click en el
código QR:



Proceso para la implementación de la VUME en el municipio



Estrategia Nacional de Municipios y Comunidades Saludables

Línea de tiempo

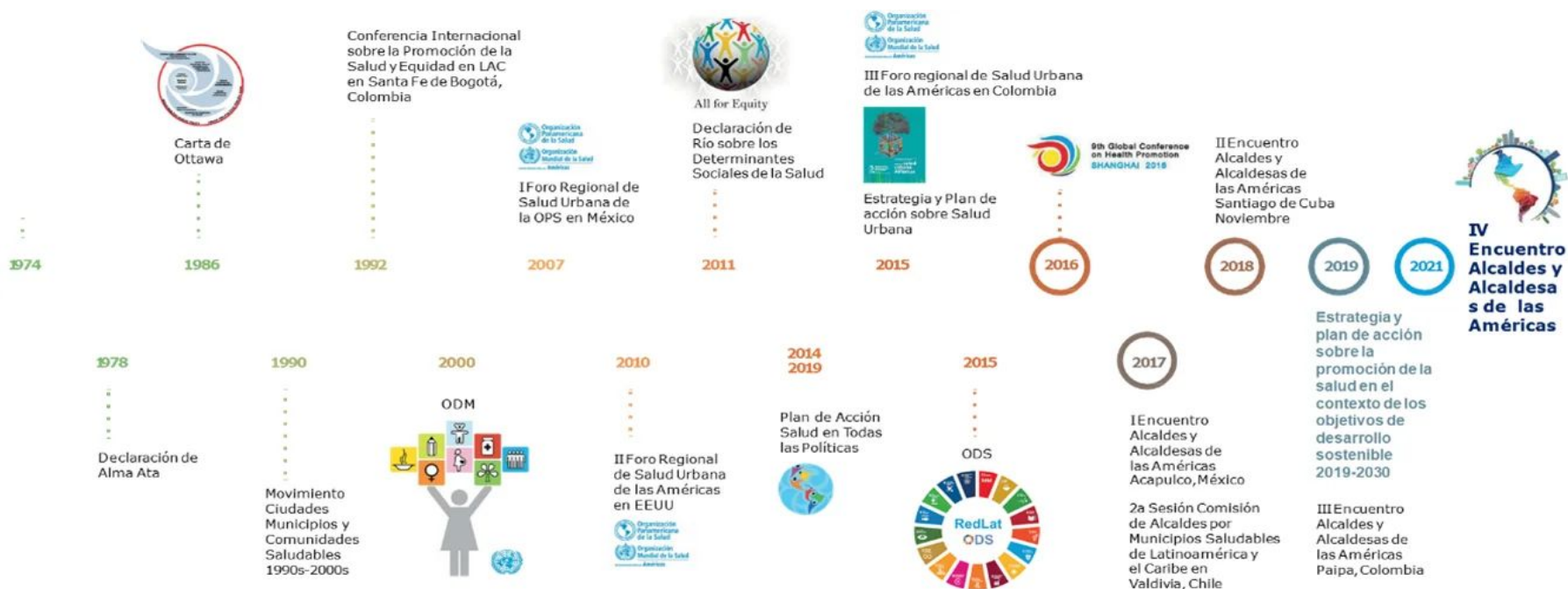

Fuente: Líneas Orientadoras para Municipios, Ciudades y Comunidades Saludables (MCCS) en la Región de las Américas (OPS/OMS, 2019).



Estrategia Nacional de Municipios y Comunidades Saludables

CONTENIDO

1. Municipio Saludable.

2. Intersectorialidad en Salud.

3. Mi municipio es sano. Entornos y estilos de vida Saludable.

4. Cero muertes maternas y Cero desnutrición en mi municipio.

5. Mi Municipio es verde.

6. Participación Social en Salud. Comunidades Saludables.

7. Gestión de Riesgo en Salud.



Promoción

Prevención

Atención

Rehabilitación

LIBERTAD

DE

DE 1821

Situación Actual: Tratamiento de Aguas Residuales

OBLIGATORIEDAD MUNICIPAL



- Elaboración del Estudio Técnico de Aguas Residuales (ETAR) con el inventario de descargas del municipio, a más tardar el **30 de mayo de 2024**.
- Las municipalidades deberán cumplir con tener en operación, sistemas de tratamiento de las **2 descargas principales** a más tardar el **02 de mayo del 2025**.
- En el **02 de mayo 2027** deberán cumplir con tratar el 60% de sus descargas con los parámetros indicados en dicha etapa.
- En el **02 de mayo 2031** deberán cumplir con tratar el 100% de sus descargas con los parámetros indicados en dicha etapa.

Para la elaboración y actualización de los estudios técnicos se deberá de cumplir con el **Manual General del Reglamento de las Descargas y Reuso de Aguas Residuales y de la Disposición de Lodos. Acuerdo Ministerial Número 105-2008.**

Para el seguimiento y evaluación de aguas residuales y de aguas para reuso, los entes generadores deberán tomar a su costa, como mínimo, **dos muestras al año** y efectuar los análisis que correspondan de conformidad con los parámetros contenidos en el estudio técnico." **Artículo 49**

Departamento	Huehuetenango	Estudio Técnico de Aguas Residuales	No tiene	Descargas que el Inventario Reporta	0
Municipio	San Sebastián Huehuetenango	Plantas de Tratamiento en Operación	0	Plantas de Tratamiento sin Operación	0

REGLAMENTO 164-2021

El Acuerdo Gubernativo 164-2021, **Reglamento para la Gestión Integral de Residuos y Desechos Sólidos Comunes** es un esfuerzo en conjunto del Organismo Ejecutivo, las Municipalidades y todos los habitantes de Guatemala para solucionar progresivamente una problemática que es conocida comúnmente como "Basura" a Nivel Nacional.



**ENTRÓ EN VIGENCIA
EL 11 DE AGOSTO DE 2021**

Escanea el Código QR o visita el sitio web www.marn.gob.gt/Reglamento-164-2021 para conocer a detalle los plazos y obligaciones que establece este Reglamento.

¿Quiénes son los entes que deben cumplir este Reglamento?

Estas son algunas de las consideraciones que debes tener en cuenta, si tú, como persona individual o jurídica, pública o privada, nacional o extranjera, desarrollas alguna de las siguientes actividades en cualquier parte del territorio del país:



CLASIFICACIÓN DE LOS RESIDUOS Y DESECHOS SÓLIDOS COMUNES

El MARN invita a Clasificar los Residuos y Desechos Sólidos Comunes que generes en tu hogar, comercio, industria y cualquier espacio público del Municipio; según lo establecido en el Acuerdo Gubernativo 164-2021 para proteger el medio ambiente de tu entorno.



Escanea el Código QR para Descargar la Guía de Identificación Gráfica y conocer más sobre la Clasificación,



ORGÁNICO

¿Qué debo colocar en esta Clasificación?

Son productos de origen animal y vegetal, principalmente de los restos de alimentos, agricultura y jardinería. *Algunos ejemplos:*



Restos de Frutas y Verduras



Huesos y Restos de Carnes



Hojas y Residuos de Jardín



Cascarones de Huevos



Filtros y Restos de Café y Té



Panes y Tortillas



Productos con Certificación Compostable



INORGÁNICO

¿Qué debo colocar en esta Clasificación?

Son productos que no están compuestos de materia vegetal o animal y son de difícil descomposición por microorganismos. *Algunos ejemplos:*



Productos Sanitarios
Colocarlos en una bolsa aparte



Bolsas de Frituras



Productos de Duroport

Todos los demás residuos que se contaminen con aceites, líquidos y otros materiales que les haga perder el potencial de ser reciclados.



RECICLABLE

¿Qué debo colocar en esta Clasificación?

Algunos ejemplos:



Cartón de huevos



Botellas de vidrio



Botellas de plástico



Latas de bebidas



Cajas de cartón



Frascos de alimentos



Envases de productos de limpieza



Envases de comida enlatada



Papelería en general



Envases de alimentos y bebidas multipaca



Bolsas plásticas



Materiales ferrosos



Escanea el Código QR para conocer más sobre la Clasificación

Información Agroclimática



Para acceder al detalle de la información,
escanea el código QR,

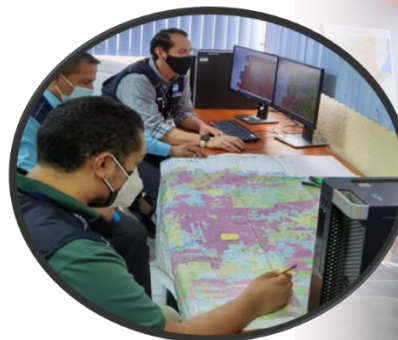

Generalidades

Documento elaborado por el equipo de trabajo conformado por los departamentos de: El Centro de Información Estratégica Agropecuaria, Laboratorio de Información Geográfica, Cobertura Vegetal y Uso de la Tierra, y Departamento de Suelos, de la Dirección de Información Geográfica, Estratégica y Gestión de Riesgos -DIGEGR- del Ministerio de Agricultura, Ganadería y Alimentación -MAGA-.

Características del municipio:

- Geográficas
- Biofísicas
- Productivas

Temáticas:

- Mapa de características geográficas y biofísicas
- Capacidad de uso de la tierra
- Taxonomía de suelos
- Descripción de las principales características
- Condiciones climáticas
- Cobertura vegetal
- Uso de la tierra año 2,020
- Fechas promedio de etapa fenológica ciclo de primera (cultivo de maíz/ frijol).

Se exponen las **potencialidades** y **limitaciones** del municipio en forma general.

INFORMACIÓN AGROCLIMÁTICA

Municipio de San Sebastián Huehuetenango, Huehuetenango

Características geográficas y biofísicas

El municipio se localiza al sur del departamento; con las colindantes siguientes:

Al Norte: con el municipio de Todos Santos Cuchumatán.

Al Sur: con Huehuetenango y Santa Bárbara.

Al Este: con Chiantla.

Al Oeste: con San Juan Atitán.

Su extensión es de 128.16 km², equivalentes al 1.7% del departamento.

Se localiza entre los 1,500 a 4,201 msnm y predominan las altitudes entre 2,000 a 2,500 msnm en un 25.07% de la superficie del municipio.

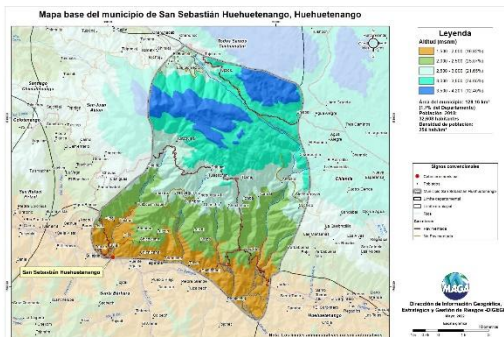

Capacidad de Uso de la Tierra



De acuerdo al mapa, para el municipio se presentan las siguientes categorías de uso: Aptitud agrícola (IV) en un 0.1%, forestal de producción (VII) con 95.5%, seguido de la clase para la conservación de la biodiversidad y fuentes de agua (VIII) con un 4.5%.

Serie de suelos



Respecto a las principales características de los suelos, estos provienen principalmente de calizas son susceptibles a la erosión; suelos delgados; drenaje moderado a excesivo, fertilidad moderada a alta.

Condiciones Climáticas

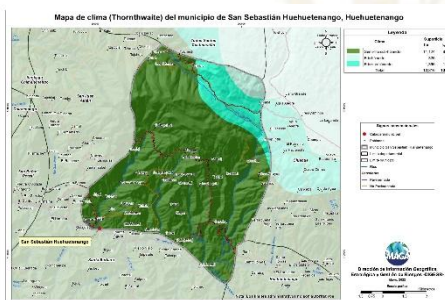

Respecto a las condiciones climáticas, predominan los climas: Semifrío (13.3-17.0 °C), con un 86.8%, seguido del frío (9.4-13.2 °C) con un 13.2%.

Con respecto a la humedad el 97.5% del territorio es subhúmedo. Dada las distribución de la precipitación que se presenta, en época seca (diciembre a abril), se necesita riego.

Dentro de las principales amenazas naturales están la ocurrencia de heladas en categoría Muy Alta (noviembre a febrero), y la amenaza a sequía se presenta con una categoría Media (canícula julio a agosto). (MAGA, 2012).

Cobertura Vegetal y Uso de la Tierra

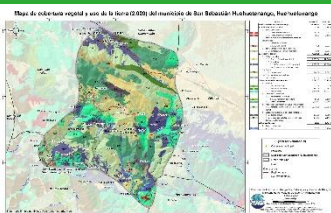

El 0.33% corresponde a territorios artificializados: zonas urbanizadas, zonas industriales, comerciales, cementerio y zonas verdes recreativas.

El 31.96% es de territorios agrícolas: cultivos anuales (maíz, frijol), hortalizas como papa, cebolla, repollo, zanahoria, lechuga, pastos y huerto.

La presencia de Bosques (latifoliado, coníferas y mixto) es de un 14.24%; predomina en un 27.86% la categoría de vegetación arbustiva baja (matorrales y/o guamil); seguido de árboles dispersos con el 21.85%; el 0.11% de plantación de conífera y el 3.21% es de espacios abiertos, sin o con poca vegetación.

Fecha promedio de etapa fenológica (cultivo de maíz / frijol)

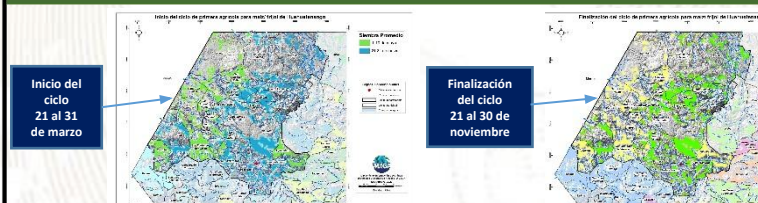

Inicio del ciclo
21 al 31
de marzo

Finalización del ciclo
21 al 30 de
noviembre

¿Qué son?

Son centros en donde se imparten cursos de capacitación técnica laboral y formación emprendedora; en espacios físicos proporcionados por la comunidad, municipalidades, organizaciones no gubernamentales, iglesias y otros.

¿Cuál es su objetivo?

Contribuir al desarrollo de oferta formativa vinculada a familias ocupacionales y cualificaciones con significación en el empleo, que proporcione la formación adecuada a personas jóvenes y adultas para su inserción en el mercado productivo y que responda a la demanda laboral.

Alianzas

Se realizan alianzas con municipalidades y otras organizaciones quienes proveen espacio físico y equipo para implementar los cursos.

También el Ministerio de Educación a través de la Dirección General de Educación Extraescolar, facilita equipo en diversas áreas e instructores para atender a los estudiantes.





Oportunidades

- Capacitarse en áreas técnicas con demanda productiva.
- Desarrollo de competencias para la vida, el trabajo y la formación emprendedora como ejes transversales para fortalecer la empleabilidad.
- Desarrollo de habilidades blandas en los jóvenes y adultos que participan en los cursos de formación.
- Disminución de la brecha entre educación y empleo a través de los cursos de formación.





¿Qué son?

Son centros de formación y capacitación extraescolar, asociadas al área agropecuaria en donde el campo o parcela de tierra es el espacio de aprendizaje, en el cual los participantes aprenden, fortalecen y tecnifican sus conocimientos y capacidades con la orientación de especialistas técnicos para el aprovechamiento de los recursos en el marco del Programa de Alimentación Escolar, PAE.

¿Cuál es su objetivo?

Promover buenas prácticas agropecuarias a través de la formación y capacitación, desarrollando competencias asociadas al área agrícola y pecuaria para tecnificar capacidades técnicas de los participantes para constituirse en proveedores del Programa de Alimentación Escolar, para obtener el certificado de Productor Agropecuario con Especialidad en Alimentación Escolar.

Alianzas

Se realizan alianzas con municipalidades y otras organizaciones gubernamentales y no gubernamentales quienes: autorizan y gestionan el uso de un espacio físico de terreno, proporcionan insumos, servicios básicos y personal para mantenimiento.

- Certificación de la formación modular a través del Programa Centros Municipales de Capacitación y Formación Humana, CEMUCAF.
- Certificación de la Competencia Técnico Laboral para acreditar “Productores Agropecuarios con Especialidad en Alimentación Escolar.
- Dotación de Módulos Formativos físicos o digitales para el desarrollo de procesos formativos.
- Transferencia Metodológica a técnicos de las ETCAE.





Oportunidades

- Formación, capacitación y tecnificación.
- Productores locales acreditados y certificados en competencias agropecuarias.
- Desarrollo comunitario y reactivación de la economía local.
- Reducción de barreras de género.
- Empoderamiento de la mujer.
- Prevención de la migración irregular.
- Desarrollar habilidades de lectoescritura y matemática funcional, así como completar sus ciclos educativos a través de modalidades flexibles.
- Vínculo entre las OPF y Productores Locales para la provisión y suministro de alimentos como lo establece la Ley de Alimentación Escolar.





¿Qué son?

Son espacios comunitarios educativos que, mediante el uso de herramientas tecnológicas y metodologías innovadoras, facilitan a la población educativa el desarrollo y fortalecimiento de procesos formativos pertinentes a su contexto y necesidades. Está dirigido para estudiantes del Sistema Educativo Nacional.



Alianzas

- ✓ Se gestiona la firma de convenio con las Municipalidades por 5 años para que apoyen con el espacio físico, pago de internet, energía eléctrica y seguridad.
- ✓ El Ministerio de Educación designa al instructor y facilita el equipamiento en coordinación con la cooperación.



¿Cuál es su objetivo?

Propiciar el desarrollo de la población a través de procesos de aprendizajes significativos, autónomos y colaborativos, mediante el uso de herramientas tecnológicas, en un modelo educativo flexible, pertinente y de calidad.





Oportunidades

- Iniciar o continuar estudios en forma gratuita en el Programa Nacional de Educación Alternativa PRONEA
 - En el Nivel de Educación Primaria (de 13 años en adelante)
 - Nivel de Educación Media ciclo básico (de 15 años en adelante) y diversificado (de 17 años en adelante).
 - Avanzar a su propio ritmo.
 - Si ha extraviado su papelería de estudios, puede solicitar una evaluación por suficiencia para acreditar su formación y continuar estudiando.
- Acceso a computadoras e internet en forma gratuita para procesos formativos.
- Acompañamiento por parte de un tutor.



LIBERTAD
15 DE
SEPTIEMBRE
DE 1821

Análisis de seguridad en el municipio de San Sebastián Huehuetenango

Tendencia histórica de la incidencia criminal

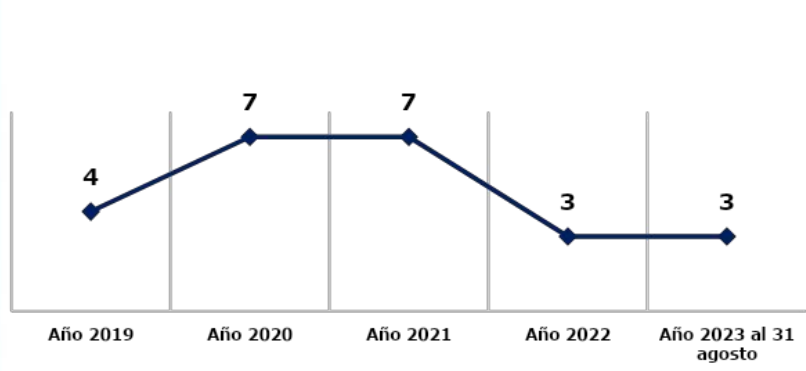

Hechos delictivos comparados

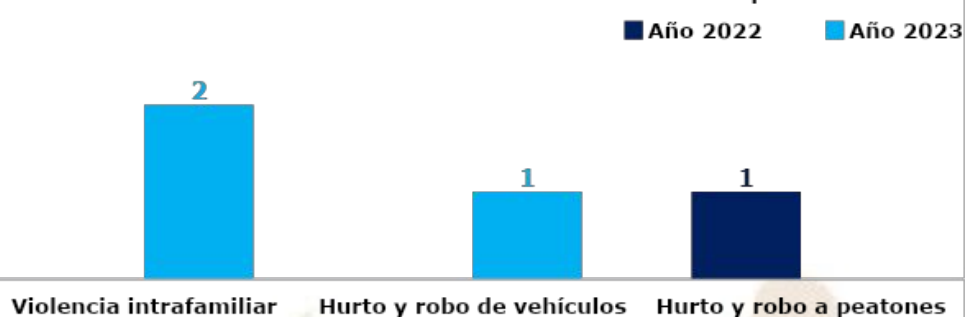

Análisis:

- ❑ En el ranquin de criminalidad, el municipio de San Sebastián Huehuetenango se ubica en la 235ª posición a nivel nacional.
- ❑ En el año 2023, violencia intrafamiliar registra un incremento del 100% en comparación con el año 2022.
- ❑ En el año 2023, no se registran homicidios.
- ❑ Los hechos registrados han ocurrido los días sábado y martes en horario de 16:00 a 24:00 horas.
- ❑ Focalización de los servicios institucionales: Comercios, mercados, parada de buses urbanos y extraurbanos, calles principales, centros educativos, centro turístico los volcancitos, ubicado en el kilometro 276.5 r/i entre otras.
- ❑ Las rutas que se comunican con el municipio son: Vías principales que conectan con municipios aledaños (municipio de San Sebastián con el municipio de Chiantla, Santa Bárbara y San Juan Atitán) y ruta interamericana del km 274 al 278.

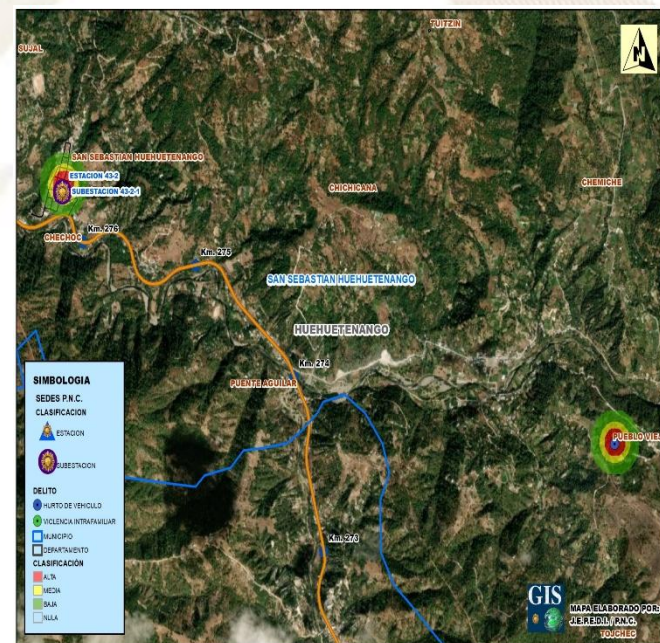

Gestión integral de la seguridad

❑ **Objetivo institucional en el municipio**

Realizar actividades operativas (patrullajes, puestos fijos y operativos policiales) en los lugares donde se han registrado hechos negativos y donde exista más aglomeración de personas (plazas, mercados, paradas de buses, eventos deportivos u otros), para garantizar la vida, la integridad física y la seguridad de las personas y sus bienes.

❑ **Servicios policiales**

Dependencia policial	Talento humano	Recurso de movilidad		Tasa de Policías por habitantes	Kilómetros que recorre cada unidad policial
		Vehículos	Motocicletas		
Estación 43-2 San Sebastián Huehuetenango	5	1	--	Se dispone de 5 policías por cada 10,000 habitantes.	1 unidad policial cubre 43 K ² de demarcación.
Subestación 43-2-1 San Sebastián Huehuetenango	18	1	1		
Otras dependencias policiales de apoyo					
Delegación de la Subdirección General de Prevención del Delito	8	1	--		
Delegación de la División Especializada en Investigación Criminal	40	5	1		
Delegación de la División de Protección a la Naturaleza	18	3	--		

❑ **Coordinación interinstitucional**

- ✓ Con instituciones del sector justicia, salud, educación y autoridades Locales.
- ✓ Policía Nacional Civil y Policía Municipal de Tránsito, realizan operativos conjuntos para verificar que pilotos de motocicletas y vehículos porten los documentos que les amparan para conducir los mismos.
- ✓ La Policía Nacional Civil apoya a la Policía Municipal, en actividades culturales, sociales o de otra índole que se desarrolla en el municipio.

Sistema de Información Cultural - SIC -

¿Qué es el Sistema de Información Cultural SIC?

Es una herramienta virtual al servicio de la sociedad, Registra, sistematiza y difunde información sobre la cultura diversa de nuestro país a nivel nacional.

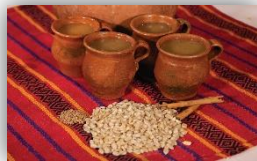

MUNAG
Museo Nacional de Arte de Guatemala
The明珠 of Guatemalan Culture



¿Qué encontramos en el SIC?

Información de más de 500 lugares del patrimonio cultural y natural, más de 130 recetas de gastronomía tradicional; manifestaciones de la espiritualidad y religiosidad popular; escuelas y universidades de arte y cultura; legislación cultural; premios y reconocimientos para artistas, académicos y gestores culturales.

Una biblioteca virtual, noticias, vídeos culturales... y mucha más información de la rica y variada cultura de Guatemala.

Registro Nacional de Artistas - RENART -

En el SIC también se encuentra el **Registro Nacional de Artistas RENART:**

- El RENART permite conocer cuántos artistas hay a nivel nacional, Apoyar a visibilizarlos y ampliar posibilidades de ofertar sus servicios artísticos.
- Actualmente hay más de 5,300 artistas registrados de los diversos municipios de Guatemala.
- Cada artista se registra por iniciativa y voluntad propia. Al registrarse recibe una certificación llamada **Número Único de Artistas -NUA-**. Este certificado puede ser utilizado convenientemente para gestionar apoyos en el Ministerio de Cultura y Deportes, y en otras instituciones nacionales y extranjeras.
- En el SIC el artista encontrará un tutorial que le guiará para registrarse en el RENART.



sicultura.gob.gt



La información cultural en el SIC, se puede encontrar desglosada por municipios:

Por ejemplo, en el municipio de **San Sebastián Huehuetenango**, departamento de Huehuetenango, se encuentra la siguiente información de sus recursos culturales:

Tipo de recurso cultural registrado	Cantidad
Patrimonio Cultural Material o Tangible (Bienes inmuebles, muebles y sitios arqueológicos)	0
Patrimonio Cultural Inmaterial o Intangible (Arte Tradicional, Gastronomía Conocimientos y Oficios Tradicionales, etc.)	0
Patrimonio Natural (Reservas de la biósfera, monumentos naturales, reservas y parques nacionales, etc.)	0
Arte (Grupos artísticos y Artesanos)	0
Educación y Formación Cultural (Academias de Arte, Academias de Idiomas, Centros de Investigación, Conservatorios de Música, etc.)	0
Espacios Culturales (Centros Culturales, Museos, Teatros y Auditorios, Bibliotecas, etc.)	4
Gestión Cultural (Asociaciones Culturales, Comités de Cultura, Fundaciones Culturales, Cofradías y Hermandades, etc.)	1
Casa de Desarrollo Cultural	0

¿Cuántos artistas hay en mi municipio?

Cada municipio, puede conocer quiénes, cuántos y dónde están sus artistas a través del **RENART**.

En el municipio de **San Sebastián Huehuetenango**, departamento de Huehuetenango, están registrados **0** artistas:

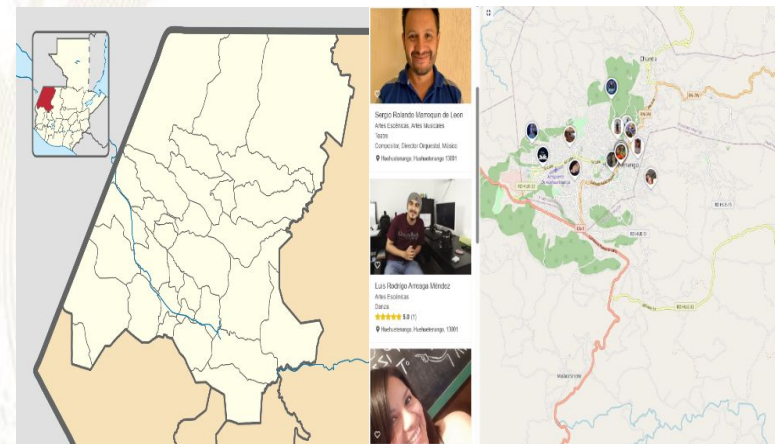

Oficinas Municipales de Agua y Saneamiento - OMAS -



¿Qué es una Oficina Municipal de Agua y Saneamiento –OMAS–?



Es la oficina técnica municipal creada con el propósito de fortalecer la gestión sostenible y la prestación de los servicios de agua potable y saneamiento.

- 🟡 Agua potable
- 🟡 Aguas residuales (negras)
- 🟡 Residuos y desechos sólidos (basura)



OMAS Beneficios de contar con una OMAS

1



ECONÓMICOS

Mejora la recaudación por la prestación de los servicios de agua y saneamiento

POLÍTICOS

Reduce conflictos sociales mejorando la gobernabilidad e integridad.



2

3



TÉCNICOS

Optimiza la coordinación interinstitucional

SOCIALES

Contribuye a la reducción de índices de desnutrición, mejora la salud y el bienestar general de la población



4

Oficinas Municipales de Agua y Saneamiento - OMAS -

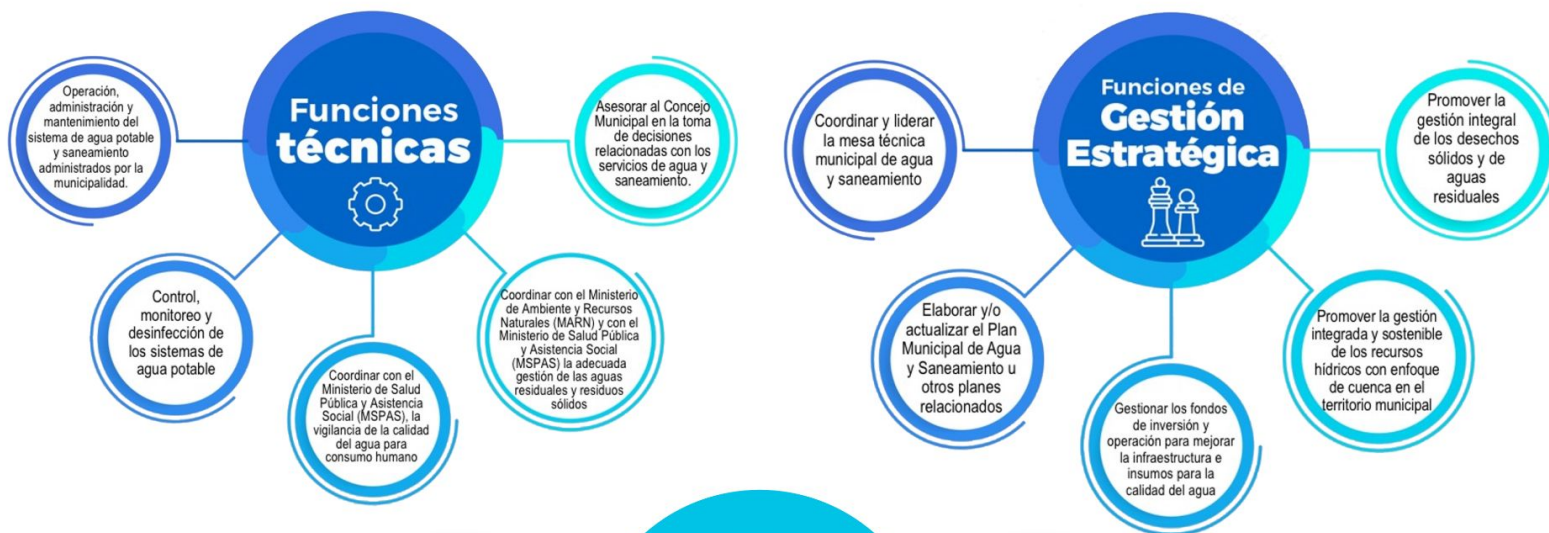

Política para la Generación y Recaudación de Ingresos Propios – PGRIP-

Contexto

En el 2022, INAP asistió técnicamente a 106 municipalidades para la elaboración de la **Política para la Generación y Recaudación de Ingresos Propios**, con el objetivo de que cuenten con un documento que contenga lineamientos que les permitan **mejorar la recaudación de ingresos propios convencionales y no convencionales**.

Política para la Generación y Recaudación de Ingresos Propios – PGRIP-

Aunque las propuestas de PGRIP han sido diseñadas según las necesidades de cada contexto, **todas parten de una matriz común en la que se expone:**



Esquema General de PGRIP

Auto diagnóstico financiero de la municipalidad	Muestra los déficits presupuestarios y de las brechas que se generan por la falta de ingresos propios, identificando las tasas, arbitrios e impuestos que la municipalidad puede cobrar pero que no está cobrando y las razones por las cuales no lo hacen.
Identificación de Potenciales	Fuentes potenciales de ingresos no convencionales que permitan diseñar estrategias para hacer efectiva su recaudación.
Lineamientos para la generación de ingresos convencionales	Evaluación de los ingresos propios convencionales que la municipalidad está dejando de percibir, propuestas de mecanismos para mejorar los ingresos (Arbitrios, tarifas e impuestos que puede cobrar la municipalidad de acuerdo a la normativa vigente).
Lineamientos de acción para ingresos no convencionales	Propuesta de los ingresos no convencionales que se pueden obtener en base al potencial económico y los recursos físicos y naturales disponibles en el municipio, así como de los mecanismos que se pueden aplicar para generar estos ingresos.



Monitoreo Índice de Gobernanza en Seguridad Alimentaria y Nutricional (SAN)



Esta herramienta tiene como finalidad la autoevaluación del desempeño de la COMUSAN y la calidad de su gestión, asimismo conocer las potencialidades y áreas a mejorar de dicha comisión en un momento determinado, definiendo un índice de gobernanza en SAN que permita la toma de decisiones consensuadas y oportunas por la COMUSAN.

Esta herramienta consiste en una aplicación que por medio de algoritmos, combina datos de 31 variables y 7 indicadores para definir un Índice de Gobernanza en SAN.



Participación: **6 variables**
Equidad: **5 variables**
Transparencia: **3 variables**
Eficiencia: **4 variables**
Capacidad de respuesta institucional: **8 variables**
Coordinación: **3 variables**
Marco regulatorio: **2 variables**

El Índice de Gobernanza se clasifica en tres niveles:

-  Nivel débil de Gobernanza en SAN: **Entre 0% y 49.99%**
-  Gobernanza en SAN aceptable: **Entre 50% y 79.99%**
-  Gobernanza en SAN totalmente aceptable: **Entre 80% y 100%**



SEPTIEMBRE
DE 1821

Municipio de San Sebastián Huehuetenango

Información	Datos	Ranking Departamental	Ranking Municipal	Mapa
-------------	-------	-----------------------	-------------------	------



Monitoreo de Gobernanza en SAN



Año 2023

Cuatrimestre q1

Departamento Huehuetenango

Municipio San Sebastián Huehuetenango

- Débil entre 0% y 49.99%
- Aceptable entre 50% y 79.99%
- Totalmente Aceptable entre 80% y 100%

Índice de Gobernanza en SAN

68%

Gobernanza **Aceptable** en SAN

Resumen de Indicadores

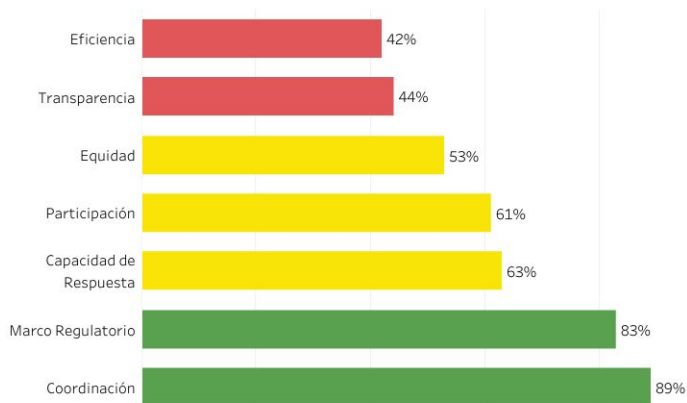

Mapa de Ubicación



Fuente: SIINSAN

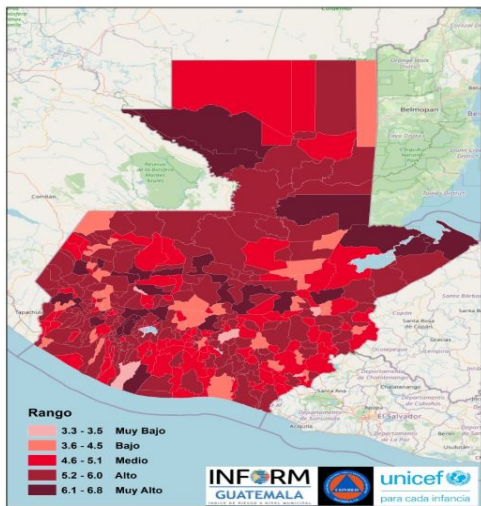

Estructura



SAN SEBASTIÁN HUEHUETENANGO, HUEHUETENANGO

Clasificación de Riesgo

ALTO

El municipio presenta un alto índice de degradación ambiental, diversos factores que indican alta vulnerabilidad y falta de capacidades / recursos para la respuesta ante eventos de distinto origen.

Índice de Riesgo de Desastres



INFORM Guatemala, es una herramienta nacional, abierta, objetiva y transparente que sirve para valorar el riesgo de desastres, a partir de la identificación de amenazas, vulnerabilidades y capacidades de respuesta en los 340 municipios del país.

SIMPLIFICA e INTEGRA
Información sobre el riesgo de desastres a nivel municipal en Guatemala

TOMA DE DECISIONES

Mapa municipal

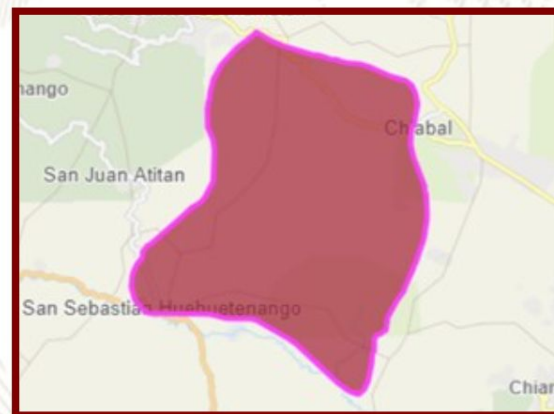

Escala 0—10



INFORM RISK 2021 GUATEMALA

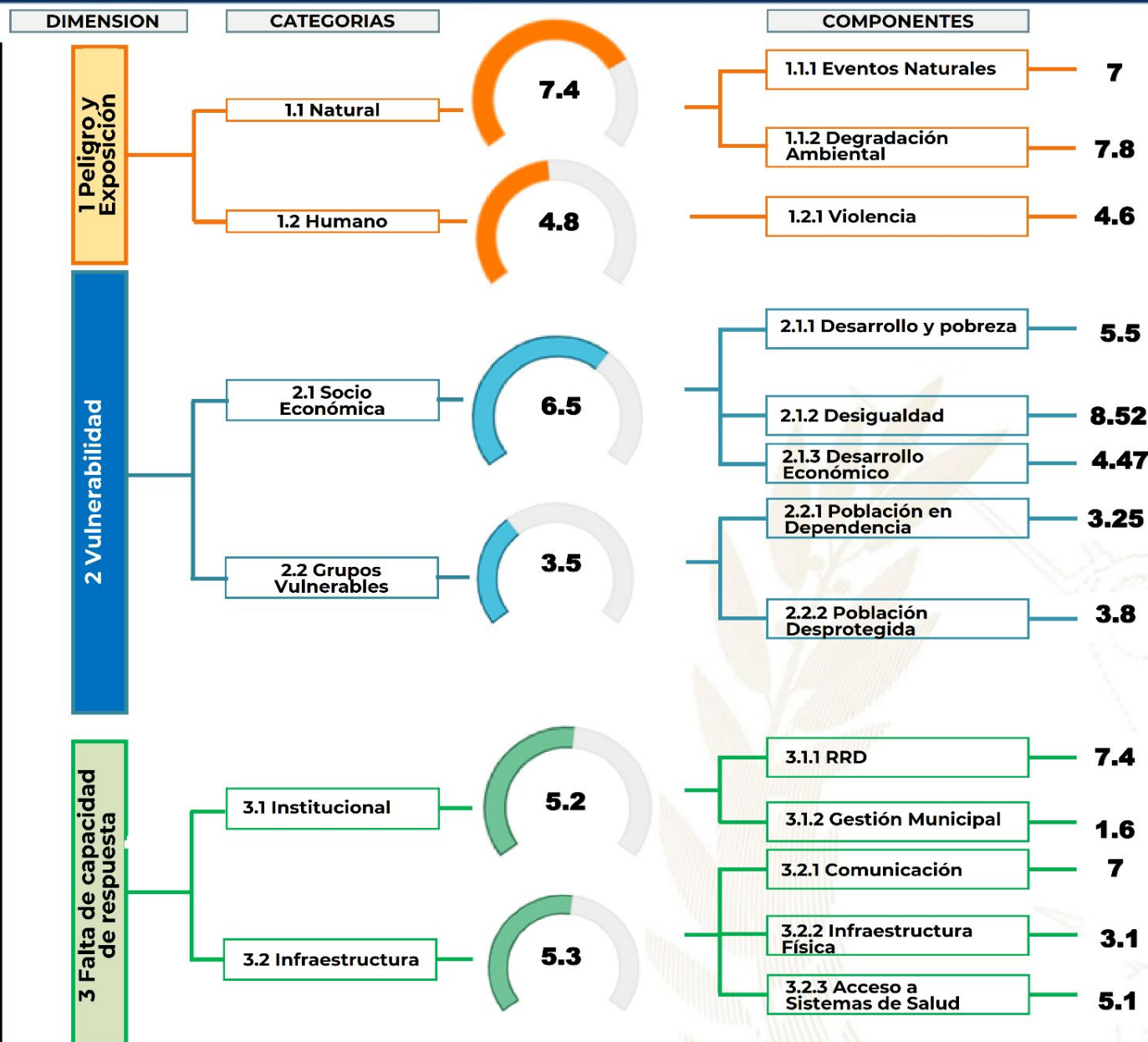

Procesos importantes para seguimiento:

- Ordenamiento territorial
- Plan Municipal de Respuesta
- Marco Nacional de Recuperación
- Normas para la Reducción de Desastres 1-4
- AGRIP
- Conformación de Coordinadoras para la Reducción de Desastres.
- Integración de Instancias Municipales para la Gestión Integral del Riesgo de Desastres.



Escala de 0—10 (menor a mayor índice de acuerdo a la metodología INFORM GT).

Oferta Programática Dirigida a los Gobiernos Locales

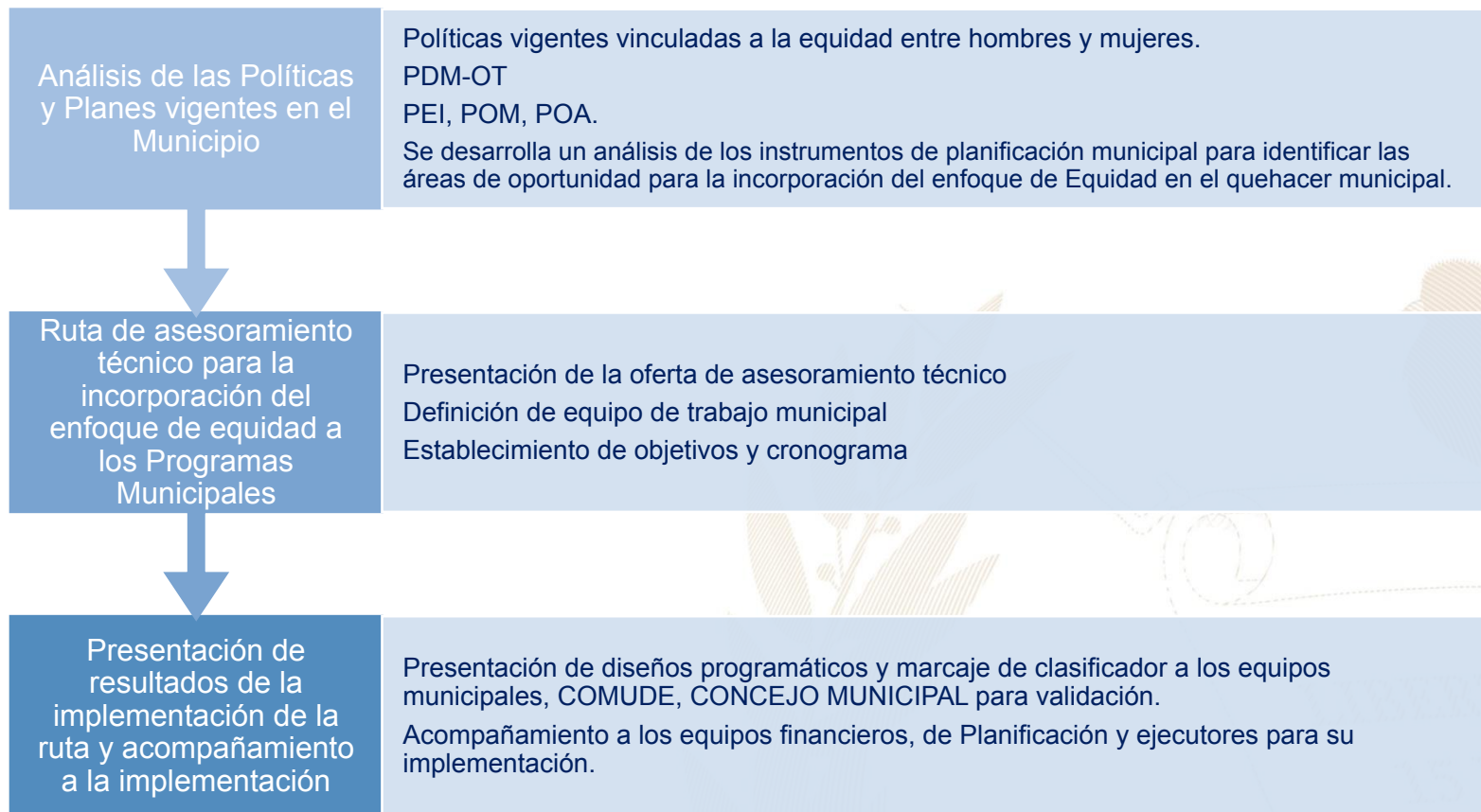

Más información aquí

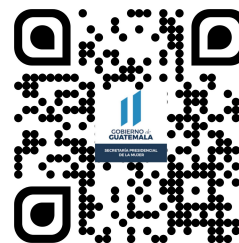

San Sebastián Huehuetenango, Huehuetenango



Educación, capacitación y formación

- Brindar información, asesoría y orientación a las mujeres del municipio, especialmente sobre sus derechos.
- Coordinar con las instituciones del gobierno central las acciones y políticas públicas relacionadas con los derechos de las mujeres.
- Promover la participación comunitaria de las mujeres en los distintos niveles del Sistema de Consejos de Desarrollo Urbano y Rural.
- Se desarrollan talleres, diplomados, capacitaciones, cursos sobre perspectiva de género, violencia sexual, empoderamiento de las mujeres, violencia intrafamiliar.



Emprendimiento y/o productividad

- Emprendimiento personal con proyectos de demostración de desinfectante y Cloro.
- Emprendimiento con temas de sostenibilidad de Parcela Integral Productiva Autosostenible.
- Práctica Administrativa sobre producción de hongo ostra en coordinación con MAGA, entre otros.



Asistencia social

- Gestión y coordinación de apoyo en servicios médicos, terapias psicológicas, jornadas médicas, transferencias monetarias y entrega de alimentos.



Cultural

- Conmemoración de fechas importantes sobre la diversidad temática de género, así como, la promoción de actividades de ocio, recreación y deporte.
- Participación en festivales, ferias y demás actividades del municipio.

El **Índice de Desarrollo Humano Municipal (IDH-M)** describe el nivel de bienestar en una sociedad a partir de tres dimensiones básicas: educación, salud y nivel de vida. El IDH-M se mide entre 0 y 1, siendo 1 el mayor nivel de desarrollo humano.

A partir de los resultados del XII Censo Nacional de Población (INE, 2019), el **IDH-M para el municipio de San Sebastián Huehuetenango fue de: 0.57**. Este valor se encuentra por encima del promedio del IDH-M en el departamento de Huehuetenango (0.57) y por debajo del promedio del IDH-M (0.63).

Las dimensiones del IDH-M que presentan mayor oportunidad de mejora en San Sebastián Huehuetenango son: **educación y nivel de vida**.

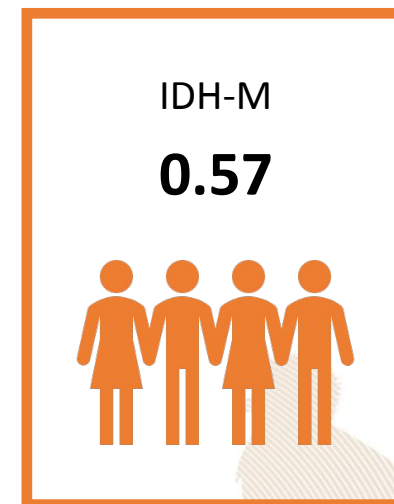

0.42

Educación

Esperanza educativa;
Escolaridad



0.77

Salud

Acceso a agua y saneamiento;
Materiales de pared y piso;
Supervivencia de hijos nacidos vivos



0.57

Nivel de Vida

Escolaridad de PEA;
Número de dormitorios por persona;
Tipo de ocupación de
Población Ocupada;
Categoría ocupacional de
Población Ocupada;
Ubicación geográfica

Referencias:

Instituto Nacional de Estadística de Guatemala (INE). (2019). XII Censo Nacional de Población y VII de Vivienda. Disponible en línea: <https://www.censopoblacion.gt/>
Programa de las Naciones Unidas para el Desarrollo (PNUD). (2022). Informe Nacional de Desarrollo Humano. Disponible en línea: <https://indhguatemala.org/visualizacion/>

El Índice de Privaciones Multidimensionales Municipal (IP-M) describe la pobreza a nivel municipal, para reflejar las carencias de los hogares en la calidad de la vivienda, en el empleo, en los logros educativos, en el acceso a servicios básicos de agua, saneamiento y energía, y en tecnología. El IP-M se mide entre 0 y 1, siendo 1 el mayor nivel de privaciones.

A partir de los resultados del XII Censo Nacional de Población (INE, 2019), el IP-M para el municipio de San Sebastián Huehuetenango fue de: **0.54**. Este valor se encuentra por encima del promedio del IP-M en el departamento de Huehuetenango (0.46) y por encima del IP-M en el país (0.32).

Las dimensiones del IP-M que presentan mayor oportunidad de mejora en San Sebastián Huehuetenango son: **tecnología y vivienda**

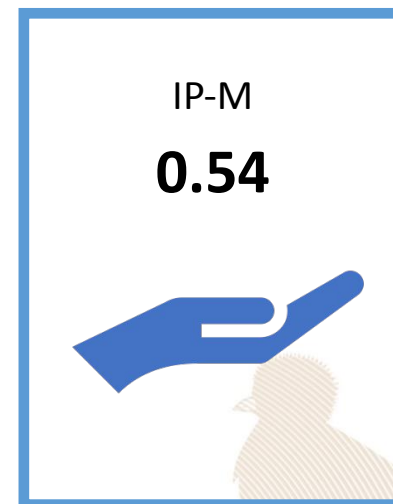

0.59

Vivienda

Materiales precarios en piso, techo y paredes;
 Hacinamiento



0.41

Empleo

Trabajo infantil;
 Empleo doméstico;
 Trabajo no remunerado;
 Categorías ocupacionales



0.14

Educación

Inasistencia escolar;
 Rezago escolar;
 Adultos sin escolaridad;
 Adultos con menos de 6 años de escolaridad



0.39

Servicios básicos

Acceso restringido a agua;
 Acceso restringido a saneamiento;
 Sin energía eléctrica



0.93

Tecnología

Sin computadora en el hogar;
 Sin internet en el hogar

Referencias:

Instituto Nacional de Estadística de Guatemala (INE). (2019). XII Censo Nacional de Población y VII de Vivienda. Disponible en línea: <https://www.censopoblacion.gt/>
 Programa de las Naciones Unidas para el Desarrollo (PNUD). (2022). Informe Nacional de Desarrollo Humano. Disponible en línea: <https://indhguatemala.org/visualizacion/>

Comparación entre desempeño del municipio y el promedio departamental

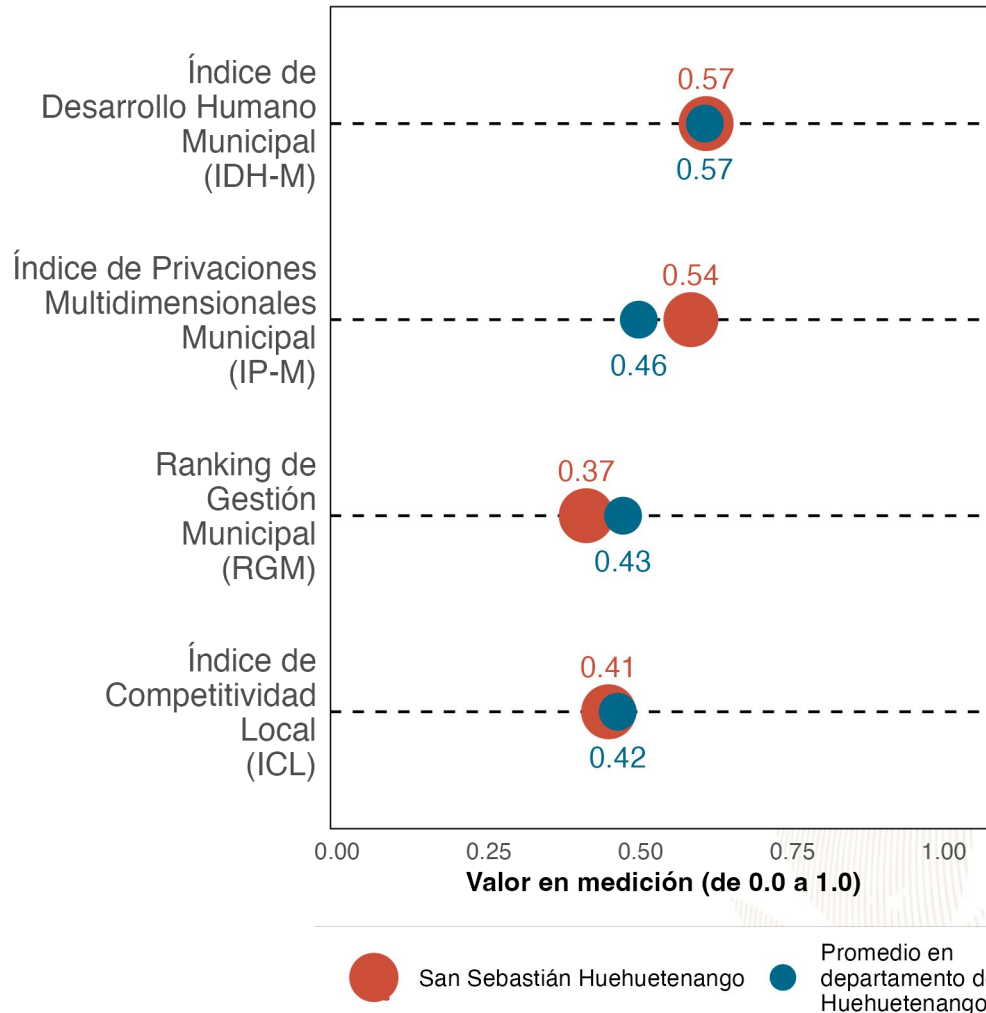

La gráfica compara el desempeño de **San Sebastián Huehuetenango** con el promedio de los municipios de **Huehuetenango** en distintas mediciones de desarrollo. Los resultados son:

Índice de Desarrollo Humano Municipal **(IDH-M): 0.57**. Puesto **13** de **33**.

Índice de Privaciones Multidimensionales Municipal **(IP-M): 0.54**. Puesto **29** de **33**.

Ranking de gestión municipal **(RGM): 0.37**. Puesto **23** de **33**.

Índice de Competitividad Local **(ICL): 0.41**. Puesto **20** de **33**.

Referencias:

Fundación Para el Desarrollo de Guatemala (FUNDESA). (2022). Índice de Competitividad Local. Disponible en línea: <https://www.fundesga.org.gt/indices-y-evaluaciones-de-pais/indice-de-competitividad-local>
 Programa de las Naciones Unidas para el Desarrollo (PNUD). (2022). Informe Nacional de Desarrollo Humano. Disponible en línea: <https://indhguatemala.org/visualizacion/>
 Secretaría de Planificación y Programación de la Presidencia (SEGEPLAN). (2022). Ranking de la Gestión Municipal 2020-2021. Disponible en línea: <https://ranking.segeplan.gob.gt/visor/>

Brecha para cada indicador por área

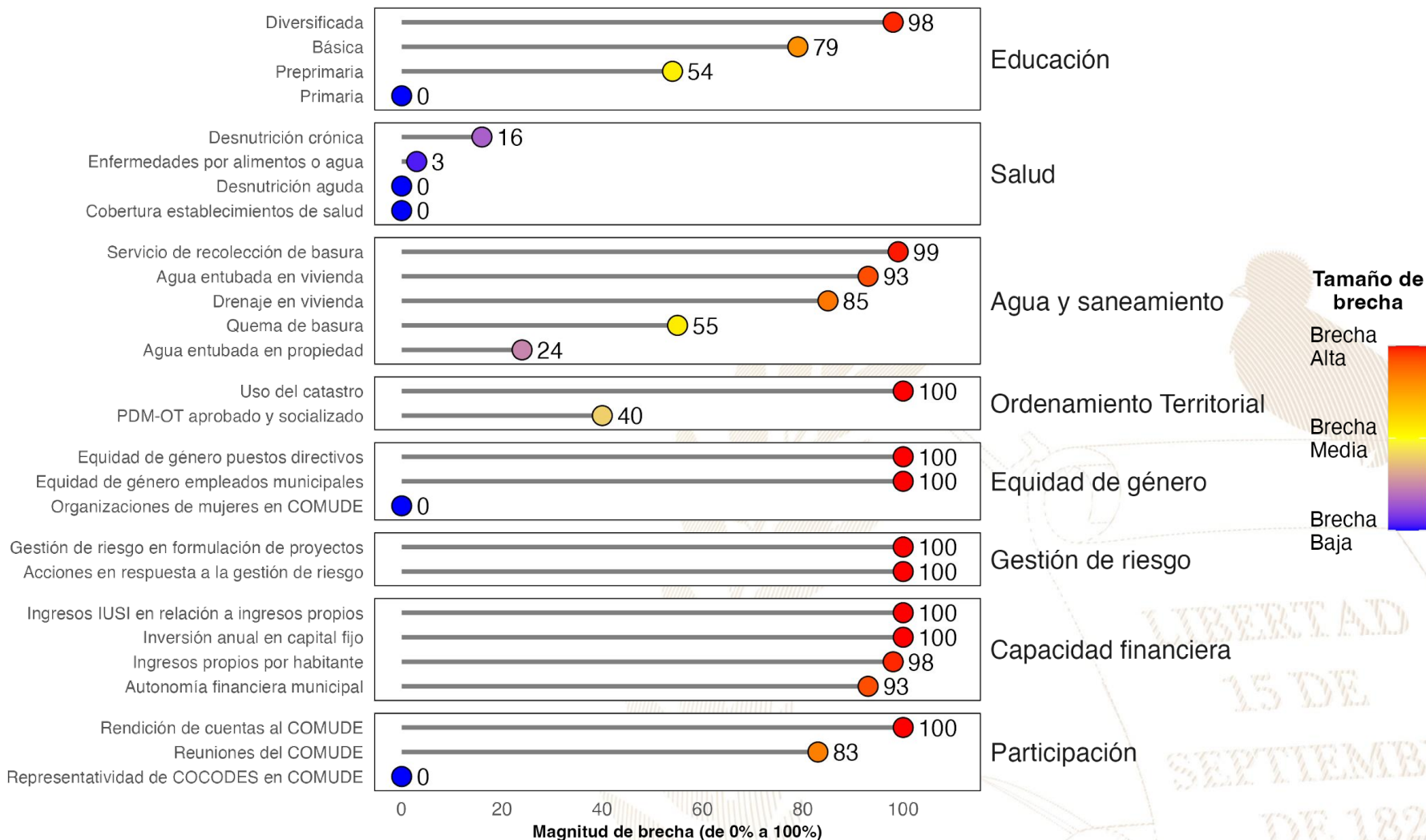

Referencias:

La selección de indicadores por área y la estimación de brechas para cada indicador se realizó con base en la información proporcionada a la Secretaría de Coordinación Ejecutiva de la Presidencia por los Ministerios de Educación y de Salud, así como en la información del Ranking de Gestión Municipal (SEGEPLAN, 2022) y el XII Censo Nacional de Población y VII de Vivienda (INE, 2019). Una brecha baja indica que hay poca necesidad de intervenir en el indicador. Una brecha media implica la necesidad de intervenir en el indicador para fortalecerlo. Una brecha alta implica mayor necesidad de intervenir para mejorar el desempeño en el indicador.

Instituto Nacional de Estadística de Guatemala (INE). (2019). XII Censo Nacional de Población y VII de Vivienda. Disponible en línea: <https://www.censopoblacion.gt/>

Secretaría de Planificación y Programación de la Presidencia (SEGEPLAN). (2022). Ranking de la Gestión Municipal 2020-2021. Disponible en línea: <https://ranking.segeplan.gob.gt/visor/>

Índice de Desarrollo Humano Municipal (IDH-M)

Si **San Sebastián Huehuetenango** eliminará las brechas en los indicadores de desempeño listados en la gráfica anterior, **los cinco indicadores que tendrían mayor impacto en el IDH-M serían:** (a) autonomía financiera municipal, (b) ingresos propios por habitante, (c) educación básica, (d) agua entubada en vivienda y (e) servicio de recolección de basura.

IDH-M estimado si brecha se elimina

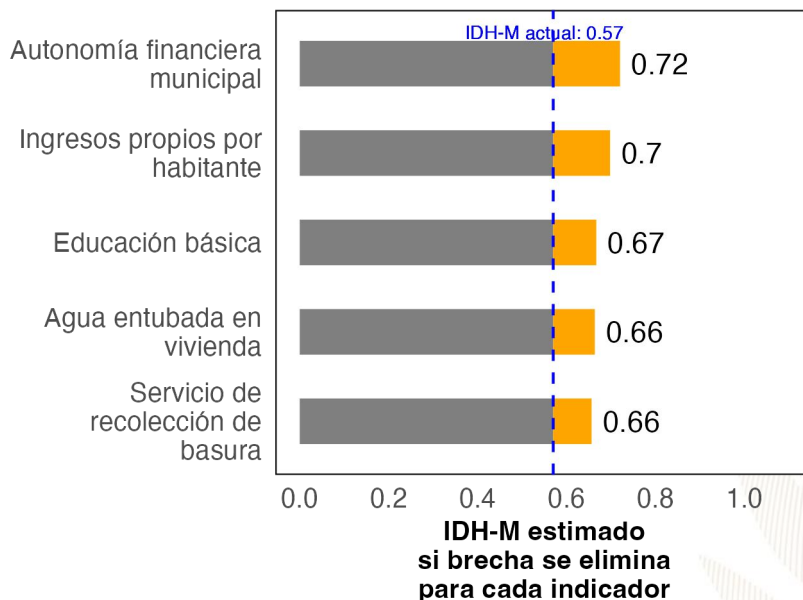

Ranking de Gestión Municipal (RGM)

Si **San Sebastián Huehuetenango** eliminará las brechas en los indicadores de desempeño listados en la gráfica anterior, **los cinco indicadores que tendrían mayor impacto en el RGM serían:** (a) rendición de cuentas al COMUDE, (b) acciones en respuesta a la gestión de riesgo, (c) uso del catastro, (d) gestión de riesgo en formulación de proyectos y (e) reuniones del COMUDE.

RGM estimado si brecha se elimina

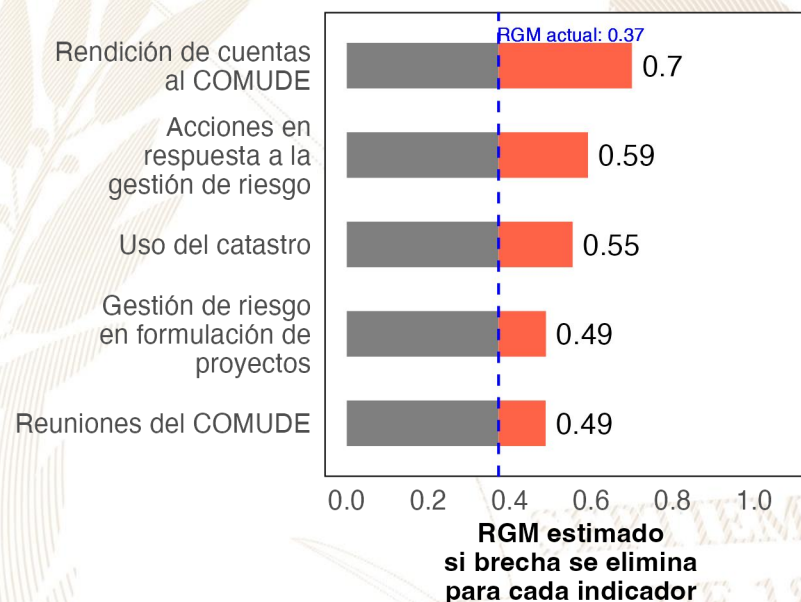

Referencias:

Para estimar el incremento en el desempeño se utilizó un modelo de regresión lineal tomando en cuenta la población, urbanización y etnicidad. Se considera que una brecha en un indicador de desarrollo ha sido eliminada si se reduce su valor actual a 0.
 Instituto Nacional de Estadística de Guatemala (INE). (2019). XII Censo Nacional de Población y VII de Vivienda. Disponible en línea: <https://www.censopoblacion.gt/>
 Programa de las Naciones Unidas para el Desarrollo (PNUD). (2022). Informe Nacional de Desarrollo Humano. Disponible en línea: <https://indhguatemala.org/visualizacion/>
 Secretaría de Planificación y Programación de la Presidencia (SEGEPLAN). (2022). Ranking de la Gestión Municipal 2020-2021. Disponible en línea: <https://ranking.segeplan.gob.gt/visor/>

Ranking Municipal

El Ranking de la Gestión Municipal (RGM) es un instrumento de asesoría creado para que los gobiernos locales, entidades de gobierno, cooperación internacional, academia y población en general cuenten con información precisa acerca de los avances y desafíos existentes en los principales temas de gestión municipal, a partir de la medición de 55 indicadores clasificados en 6 índices, que componen el índice de gestión municipal.

Departamento / Municipio	Resultados del Índice
Huehuetenango	
San Sebastián Huehuetenango	
Índice de Participación Ciudadana	0.48
Índice de Información a la Ciudadanía	0.35
Índice de Gestión Financiera	0.30
Índice de Servicios Públicos	0.13
Índice de Gestión Estratégica	0.08
Índice de Gestión Administrativa	0.04

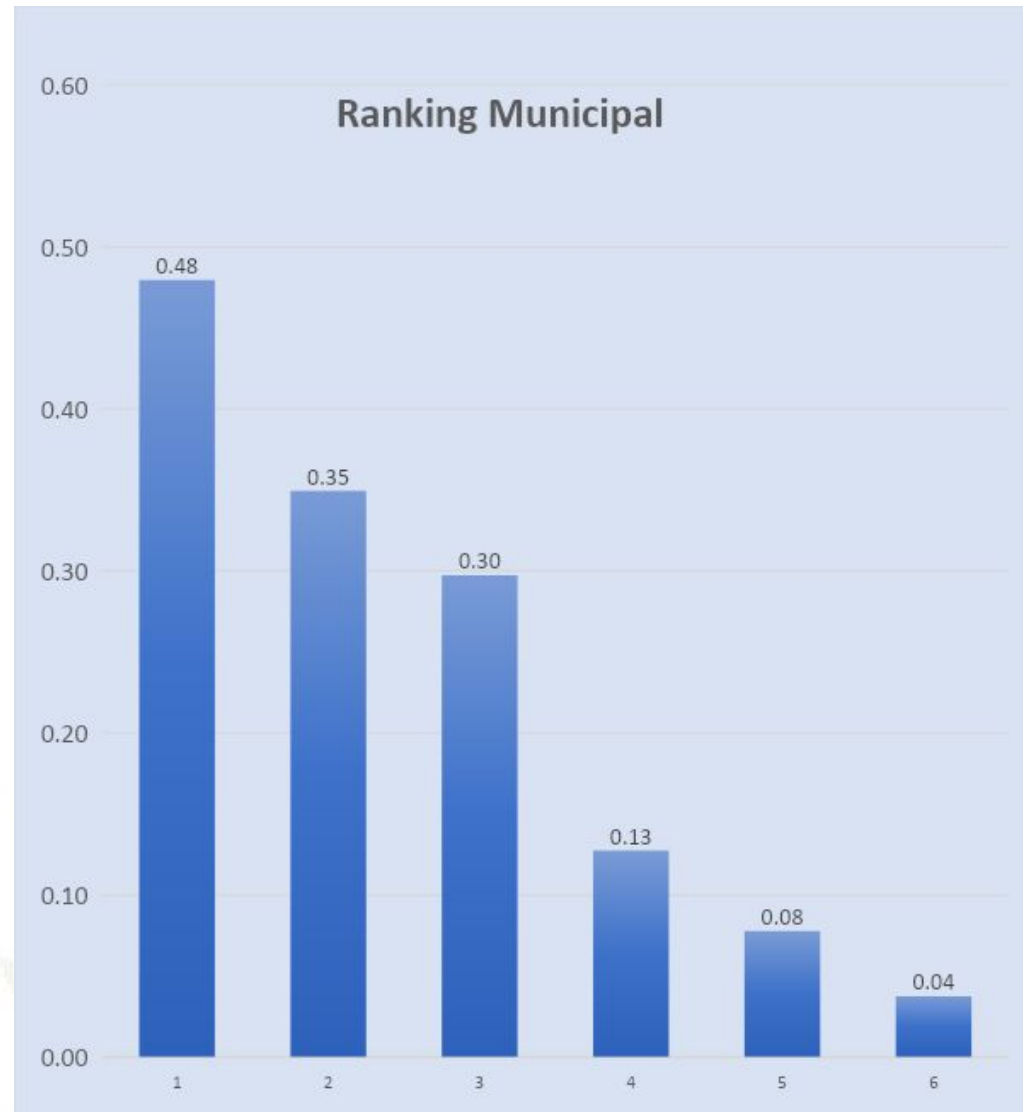



GOBIERNO de
GUATEMALA
DR. ALEJANDRO GIAMMATTEI

Un Presidente MUNICIPALISTA

10 GIRA PRESIDENCIAL

INFORME DE LOGROS

2020



2023

GOBIERNO CENTRAL A GOBIERNOS LOCALES

A nivel nacional

Año	No.	Producto público	Comunidad	Beneficiarios	Monto (Q)
2020	1	Becas de inglés para estudiantes y docentes	Todos	6, 110	Q5,563,491.00
2021	2	Becas de inglés para estudiantes y docentes	Todos	2,887	Q. 762,320.00
2022	3	Becas de inglés para estudiantes y docentes	Todos	6,053	Q 30,807,720.00.
2023	4	Becas de inglés para estudiantes y docentes	Todos	8,087	Q. 42, 676, 821.00

A nivel departamento de Huehuetenango

Año	No.	Producto público	Comunidad	Beneficiarios	Monto (Q)
2020	1	Programa de Profesionalización de docentes PADEP	Q'anjob'al	109	Q959,200.00
2020	2	Programa de Formación Inicial Docente FID	Mam	197	Q1,046,320.00
2020	3	Programa de Textos escolares del Nivel de Educación Preprimaria y Primaria	K'iche', kaqchikel, mam, q'eqchi', q'anjob'al, tz'utujil, ixil, achi, itza', xinca, castellano	96,718	Q1,553,183.10
2020	4	Programa de Becas de Inglés, para el fortalecimiento de las competencias lingüísticas	Todos	22	N/A
2021	5	Programa de Profesionalización de docentes PADEP	Q'anjob'al, Mam, Chuj, Akateko, Jakalteko, Awakateko, Chalchiteko.	295	Q2,290,960.00
2021	6	Programa de Formación Inicial Docente FID	Q'anjob'al y español	86	Q996,070.00
2021	7	Programa de Textos escolares del Nivel de Educación Preprimaria y Primaria	K'iche', kaqchikel, mam, q'eqchi', q'anjob'al, tz'utujil, ixil, achi,	83,259	Q2,108,631.99
2021	8	Programa de Becas de Inglés, para el fortalecimiento de las competencias lingüísticas	Todos	126	N/A
2022	9	Programa de Profesionalización de docentes PADEP	Q'anjob'al, Mam, Chuj, Akateko, Jakalteko, Aguakateko, Chalchiteko.	354	Q4,495,600.00
2022	10	Programa de Formación Inicial Docente FID	Q'anjob'al y español	136	Q704,000.00
2022	11	Programa de Textos escolares del Nivel de Educación Preprimaria y Primaria	K'iche', Kaqchikel, Mam, Q'eqchi', Q'anjob'al, Tz'utujil, Ixil, Achi, Poqomchi', Ch'orti', Popti'	12,046	Q59,507.24
2022	12	Programa de Becas de Inglés, para el fortalecimiento de las competencias lingüísticas	Todos	234	N/A
2023	13	Programa de Profesionalización de docentes PADEP	Q'anjob'al, Mam, Chuj, Akateko, Jakalteko, Aguakateko, Chalchiteko.	499	Q1,790,800.00
2023	14	Programa de Formación Inicial Docente FID	Q'anjob'al y español	59	Q167,200.00
2023	15	Programa de Textos escolares del Nivel de Educación Preprimaria y Primaria	K'iche', kaqchikel, Mam, Q'eqchi', Q'anjob'al, Tz'utujil, Ixil, Achi,	81,067	Q1,981,779.38
2023	16	Programa de Becas de Inglés, para el fortalecimiento de las competencias lingüísticas	Todos	377	N/A

San Sebastián Huehuetenango, Huehuetenango

Año	No.	Producto público	Comunidad	Beneficiarios	Monto (Q)
2020	1	Cuadernos De Trabajo Impresos Para Estudiantes Del Nivel Preprimario	San Sebastián Huehuetenango	968	Q18,566.24
2020	2	Textos Impresos Para Estudiantes Del Nivel Primario	San Sebastián Huehuetenango	968	Q57,227.19
2020	3	Establecimientos Del Nivel Preprimaria Atendidos Con Gratuidad	San Sebastián Huehuetenango	1,103	Q22,060.00
2020	4	Establecimientos Del Nivel Primario Atendidos Con Gratuidad	San Sebastián Huehuetenango	5,766	Q132,822.83
2020	5	Establecimientos Del Ciclo Básico Atendidos Con Gratuidad	San Sebastián Huehuetenango	299	Q14,950.00
2020	6	Estudiantes Del Nivel Preprimario Beneficiados Con Útiles Escolares	San Sebastián Huehuetenango	1,103	Q60,215.00
2020	7	Estudiantes Del Nivel Primario Beneficiados Con Útiles Escolares	San Sebastián Huehuetenango	5,766	Q314,400.00
2020	8	Docentes Del Nivel Preprimario Beneficiados Con Valijas Didácticas	San Sebastián Huehuetenango	35	Q7,700.00
2020	9	Docentes Del Nivel Primario Beneficiados Con Valijas Didácticas	San Sebastián Huehuetenango	207	Q45,540.00
2020	10	Estudiantes del nivel preprimario atendidos con alimentación escolar	San Sebastián Huehuetenango	1,082	Q862,960.00
2020	11	Estudiantes del nivel primario atendidos con alimentación escolar	San Sebastián Huehuetenango	5,936	Q4,726,600.00
2020	12	Estudiantes del nivel preprimario del sector oficial atendidos en el sistema escolar (Monolingüe y bilingüe)	San Sebastián Huehuetenango	1,120	Q3,413,328.57
2020	13	Estudiantes del nivel primario del sector oficial atendidos en el sistema escolar. (Monolingüe y Bilingüe)	San Sebastián Huehuetenango	5,986	Q21,844,896.66
2020	14	Estudiantes del ciclo básico del sector oficial atendidos en el sistema escolar (Telesecundaria, nufed, oficial).	San Sebastián Huehuetenango	308	N/A
2020	15	Estudiantes del Programa de Educación Primaria de Adultos por Correspondencia (PEAC), atendidos	San Sebastián Huehuetenango	2	N/A
2020	16	Estudiantes del Programa Centros Municipales de Capacitación y Formación Humana (CEMUCAF) atendidos en áreas técnico-laborales	San Sebastián Huehuetenango	50	N/A
2020	17	Estudiantes del programa de modalidades flexibles atendidos	San Sebastián Huehuetenango	54	N/A

San Sebastián Huehuetenango, Huehuetenango

Año	No.	Producto público	Comunidad	Beneficiarios	Monto (Q)
2021	18	Cuadernos De Trabajo Impresos Para Estudiantes Del Nivel Preprimario	San Sebastián Huehuetenango	939	Q16,078.49
2021	19	Textos Impresos Para Estudiantes Del Nivel Primario	San Sebastián Huehuetenango	4,369	Q70,560.66
2021	20	Establecimientos Del Nivel Preprimaria Atendidos Con Gratuidad	San Sebastián Huehuetenango	1,217	Q46,631.96
2021	21	Establecimientos Del Nivel Primario Atendidos Con Gratuidad	San Sebastián Huehuetenango	6,140	Q257,142.22
2021	22	Establecimientos Del Ciclo Básico Atendidos Con Gratuidad	San Sebastián Huehuetenango	300	Q30,150.00
2021	23	Estudiantes Del Nivel Preprimaria Con Cobertura De Seguro Médico Escolar	San Sebastián Huehuetenango	1,216	Q46,334.78
2021	24	Estudiantes Del Nivel Primaria Con Cobertura De Seguro Médico Escolar	San Sebastián Huehuetenango	6,110	Q232,817.03
2021	25	Estudiantes Del Nivel Preprimario Beneficiados Con Útiles Escolares	San Sebastián Huehuetenango	1,117	Q60,989.28
2021	26	Estudiantes Del Nivel Primario Beneficiados Con Útiles Escolares	San Sebastián Huehuetenango	5,936	Q323,675.00
2021	27	Docentes Del Nivel Preprimario Beneficiados Con Valijas Didácticas	San Sebastián Huehuetenango	39	Q8,556.66
2021	28	Docentes Del Nivel Primario Beneficiados Con Valijas Didácticas	San Sebastián Huehuetenango	207	Q45,540.00
2021	29	Estudiantes del nivel preprimario atendidos con alimentación escolar	San Sebastián Huehuetenango	1,177	Q835,964.00
2021	30	Estudiantes del nivel primario atendidos con alimentación escolar	San Sebastián Huehuetenango	6,140	Q4,452,288.00
2021	31	Estudiantes del nivel preprimario del sector oficial atendidos en el sistema escolar (Monolingüe y bilingüe)	San Sebastián Huehuetenango	1,255	Q3,564,682.64
2021	32	Estudiantes del nivel primario del sector oficial atendidos en el sistema escolar. (Monolingüe y Bilingüe)	San Sebastián Huehuetenango	6,186	Q23,399,682.57
2021	33	Estudiantes del ciclo básico del sector oficial atendidos en el sistema escolar (Telesecundaria, nufed, oficial).	San Sebastián Huehuetenango	306	N/A
2021	34	Estudiantes del Programa Centros Municipales de Capacitación y Formación Humana (CEMUCAF) atendidos en áreas técnico-laborales	San Sebastián Huehuetenango	65	N/A
2021	35	Estudiantes del programa de modalidades flexibles atendidos	San Sebastián Huehuetenango	101	N/A

San Sebastián Huehuetenango, Huehuetenango

Año	No.	Producto público	Comunidad	Beneficiarios	Monto (Q)
2022	36	Cuadernos De Trabajo Impresos Para Estudiantes Del Nivel Preprimario	San Sebastián Huehuetenango	1,044	Q17,278.20
2022	37	Textos Impresos Para Estudiantes Del Nivel Primario	San Sebastián Huehuetenango	6,186	Q295,505.22
2022	38	Establecimientos Del Nivel Preprimaria Atendidos Con Gratuidad	San Sebastián Huehuetenango	1,177	Q47,240.00
2022	39	Establecimientos Del Nivel Primario Atendidos Con Gratuidad	San Sebastián Huehuetenango	6,140	Q269,196.97
2022	40	Establecimientos Del Ciclo Básico Atendidos Con Gratuidad	San Sebastián Huehuetenango	300	Q27,800.00
2022	41	Estudiantes Del Nivel Preprimaria Con Cobertura De Seguro Médico Escolar	San Sebastián Huehuetenango	1,229	Q126,006.43
2022	42	Estudiantes Del Nivel Primaria Con Cobertura De Seguro Médico Escolar	San Sebastián Huehuetenango	6,234	Q671,913.06
2022	43	Estudiantes Del Nivel Preprimario Beneficiados Con Útiles Escolares	San Sebastián Huehuetenango	1,217	Q66,510.00
2022	44	Estudiantes Del Nivel Primario Beneficiados Con Útiles Escolares	San Sebastián Huehuetenango	6,140	Q334,775.00
2022	45	Estudiantes Del Ciclo Básico Beneficiados Con Útiles Escolares	San Sebastián Huehuetenango	37	Q17,380.00
2022	46	Docentes Del Nivel Primario Beneficiados Con Valijas Didácticas	San Sebastián Huehuetenango	207	Q92,840.00
2022	47	Estudiantes del nivel preprimario atendidos con alimentación escolar	San Sebastián Huehuetenango	1,189	Q1,278,960.00
2022	48	Estudiantes del nivel primario atendidos con alimentación escolar	San Sebastián Huehuetenango	6,197	Q6,674,970.00
2022	49	Estudiantes del nivel preprimario del sector oficial atendidos en el sistema escolar (Monolingüe y bilingüe)	San Sebastián Huehuetenango	1,258	Q3,780,177.04
2022	50	Estudiantes del nivel primario del sector oficial atendidos en el sistema escolar. (Monolingüe y Bilingüe)	San Sebastián Huehuetenango	6,291	Q24,233,394.94
2022	51	Estudiantes del ciclo básico del sector oficial atendidos en el sistema escolar (Telesecundaria, nufed, oficial).	San Sebastián Huehuetenango	276	N/A
2022	52	Estudiantes del Programa de Educación Primaria de Adultos por Correspondencia (PEAC), atendidos	San Sebastián Huehuetenango	3	N/A
2022	53	Estudiantes del Programa Centros Municipales de Capacitación y Formación Humana (CEMUCAF) atendidos en áreas técnico-laborales	San Sebastián Huehuetenango	31	N/A
2022	54	Estudiantes del programa de modalidades flexibles atendidos	San Sebastián Huehuetenango	67	N/A

San Sebastián Huehuetenango, Huehuetenango

Año	No.	Producto público	Comunidad	Beneficiarios	Monto (Q)
2023	55	Cuadernos De Trabajo Impresos Para Estudiantes Del Nivel Preprimario	San Sebastián Huehuetenango	1,035	Q19,520.10
2023	56	Textos Impresos Para Estudiantes Del Nivel Primario	San Sebastián Huehuetenango	3,260	Q32,221.84
2023	57	Establecimientos Del Nivel Preprimaria Atendidos Con Gratuidad	San Sebastián Huehuetenango	1,279	Q52,580.00
2023	58	Establecimientos Del Nivel Primario Atendidos Con Gratuidad	San Sebastián Huehuetenango	6,188	Q270,508.47
2023	59	Establecimientos Del Ciclo Básico Atendidos Con Gratuidad	San Sebastián Huehuetenango	321	Q32,200.00
2023	60	Estudiantes Del Nivel Preprimaria Con Cobertura De Seguro Médico Escolar	San Sebastián Huehuetenango	1,419	Q110,476.11
2023	61	Estudiantes Del Nivel Primaria Con Cobertura De Seguro Médico Escolar	San Sebastián Huehuetenango	6,286	Q479,560.86
2023	62	Estudiantes Del ciclo básico Con Cobertura De Seguro Médico Escolar	San Sebastián Huehuetenango	348	Q22,775.12
2023	63	Estudiantes Del Nivel Preprimario Beneficiados Con Útiles Escolares	San Sebastián Huehuetenango	1,318	Q71,870.00
2023	64	Estudiantes Del Nivel Primario Beneficiados Con Útiles Escolares	San Sebastián Huehuetenango	6,188	Q337,355.00
2023	65	Estudiantes Del Ciclo Básico Beneficiados Con Útiles Escolares	San Sebastián Huehuetenango	321	Q32,100.00
2023	66	Docentes Del Nivel Preprimario Beneficiados Con Valijas Didácticas	San Sebastián Huehuetenango	40	Q17,600.00
2023	67	Docentes Del Nivel Primario Beneficiados Con Valijas Didácticas	San Sebastián Huehuetenango	212	Q93,280.00
2023	68	Docentes Del Ciclo Básico Beneficiados Con Valijas Didácticas	San Sebastián Huehuetenango	9	Q3,960.00
2023	69	Estudiantes del nivel preprimario atendidos con alimentación escolar	San Sebastián Huehuetenango	1,352	Q1,264,110.00
2023	70	Estudiantes del nivel primario atendidos con alimentación escolar	San Sebastián Huehuetenango	6,200	Q5,940,330.00
2023	71	Estudiantes del nivel medio atendidos con alimentación escolar	San Sebastián Huehuetenango	324	Q206,240.00
2023	72	Estudiantes del nivel preprimario del sector oficial atendidos en el sistema escolar (Monolingüe y bilingüe)	San Sebastián Huehuetenango	1,394	Q2,683,263.40
2023	73	Estudiantes del nivel primario del sector oficial atendidos en el sistema escolar. (Monolingüe y Bilingüe)	San Sebastián Huehuetenango	6,213	Q17,104,470.56
2023	74	Estudiantes del ciclo básico del sector oficial atendidos en el sistema escolar (Telesecundaria, nufed, oficial).	San Sebastián Huehuetenango	327	N/A
2023	75	Estudiantes del Programa de Educación Primaria de Adultos por Correspondencia (PEAC), atendidos	San Sebastián Huehuetenango	4	N/A
2023	76	Estudiantes del Programa Centros Municipales de Capacitación y Formación Humana (CEMUCAF) atendidos en áreas técnico-laborales	San Sebastián Huehuetenango	25	N/A
2023	77	Estudiantes del programa de modalidades flexibles atendidos	San Sebastián Huehuetenango	88	N/A

San Sebastián Huehuetenango, Huehuetenango

Año	No.	Producto público	Comunidad	Beneficiarios	Monto (Q)
2020	1	Bono Educación	N/I	323	Q 778,500.00
	2	Bono Niñas Y Adolescentes En Educación	N/I	408	Q 1,187,500.00
	3	Bono Salud	N/I	458	Q 1,074,000.00
	4	Bono Salud De 0 A 2 Años	N/I	67	Q 239,500.00
	5	Beca Educación Media	N/I	27	Q 67,500.00
2021	6	Bono Educación	N/I	279	Q 1,104,000.00
	7	Bono Niñas Y Adolescentes En Educación	N/I	363	Q 1,423,500.00
	8	Bono Salud	N/I	362	Q 1,030,000.00
	9	Bono Salud De 0 A 2 Años	N/I	9	Q 37,000.00
	10	Beca Educación Media	N/I	31	Q 76,000.00
	11	Beca Educación Superior	N/I	4	Q 6,500.00
2022	12	Bono Educación	N/I	651	Q 2,860,500.00
	13	Bono Salud	N/I	198	Q 806,500.00
	14	Beca Educación Media	N/I	30	Q 70,500.00
	15	Beca Educación Superior	N/I	4	Q 8,500.00
2023	16	Bono Educación	N/I	607	Q 1,747,500.00
	17	Bono Salud	N/I	159	Q 393,500.00
	18	Bono Salud De 0 A 2 Años	N/I	15	Q 38,000.00
	19	Programa Social Para La Atención A Niñas Y Adolescentes Embarazadas O Madres Víctimas De Violencia Sexual Menores De 14 Años Cuyos Casos Hayan Sido Judicializados	CHEXAP	1	Q 9,000.00
	20	Beca Educación Media	N/I	22	Q 44,000.00
	21	Beca Educación Superior	N/I	5	Q 9,000.00

San Sebastián Huehuetenango, Huehuetenango

No.	Producto público	Comunidad	Beneficiarios	Monto (Q)
1	Bono Familia	N/I	4,560	Q 10,085,250.00
2	Transferencias Monetarias A Familias De Niños Y Niñas Con Desnutrición Aguda, Previamente Identificados En El Marco De La Vulnerabilidad Nutricional	N/I	1	Q 1,500.00

PROYECCIÓN 2024 PROGRAMA SOCIAL "BECA SOCIAL"				
No.	Producto público	Comunidad	Beneficiarios	
1	BECA SOCIAL EDUCACIÓN MEDIA	N/I	30	

San Sebastián Huehuetenango, Huehuetenango

No.	Producto Público	
1	<p>Atención de consultas relacionadas al uso del Sistema de Contabilidad Integrada de Gobiernos Locales -SICOIN GL- y del Sistema Servicios GL, por los medios disponibles, sea vía telefónica, correo electrónico, mesa de ayuda y en Oficinas Regionales de Atención Municipal, que han sido realizadas por los empleados municipales con los siguientes perfiles:</p>	
	<p style="text-align: center;">SICOIN GL</p> <ul style="list-style-type: none"> - Director AFIM - Encargado de Contabilidad - Encargado de Presupuesto - Encargado de Tesorería <ul style="list-style-type: none"> - Encargado de Planes - Encargado de Contratos <ul style="list-style-type: none"> - Gestión de Ingresos - Gestión Presupuestaria - Gestión de Préstamos y donaciones <ul style="list-style-type: none"> - Alcalde - Asesor Municipal - Creación de Unidad Solicitante, entre otros 	<p style="text-align: center;">Servicios GL</p> <ul style="list-style-type: none"> - Administración Municipal - Gestor Documento de Cobro <ul style="list-style-type: none"> - Gestor Municipal - Nuevo Cajero General - Nuevo Cajero Receptor - Nuevo Gerente de Agua - Nuevo Gerente de Arbitrios <ul style="list-style-type: none"> - Nuevo Gestor de IUSI - Perfil Cajero General PMT <ul style="list-style-type: none"> - Perfil Gestión PMT - Registro Lecturas de Agua - Solicitud Cuenta Corriente Anual, entre otros.

San Sebastián Huehuetenango, Huehuetenango

No.	Producto Público	
2	Realización de eventos de capacitación de acuerdo a necesidades identificadas en la municipalidad con los temas indicados a continuación:	
	<ul style="list-style-type: none"> a) Cierre contable y apertura de ejercicio fiscal 2023 (Inicialización de Saldos) b) Generalidades presupuestarias c) Actualizaciones al MAFIM- 2a. Edición d) Revisión y Análisis de Reportes de Gestión y Ejecución Presupuestaria e) Módulo del IUSI en Servicios GL f) Módulo de Arbitrios en Servicios GL g) Planificación y Formulación Presupuestaria enfocado a GpR -SICOIN GL- h) Planificación (Facebook live) i) Planificación y Presupuesto por Resultados 	<ul style="list-style-type: none"> j) Módulo de Caja -Servicios GL- k) Uso del Sistema Soporte GL l) Reportes Financieros m) Préstamos, Donaciones y Convenios n) Módulo de Agua en Servicios GL o) Errores más comunes que se generan al elaborar un Presupuesto p) Módulo de Contratos q) Formulación Presupuestaria de Ingresos y egresos (Facebook live) r) Procesamiento Electrónico de Medios de Pago, entre otros.
3	<p>Capacitación en temas relacionados a las finanzas municipales, análisis e interpretación de indicadores financieros, según las siguientes metodologías:</p> <ul style="list-style-type: none"> a) Índice Consolidado Financiero Municipal -ICFM- b) Ficha de seguimiento del -ICFM- e Informe -ICFM- año finalizado. c) Diagnóstico para el Fortalecimiento de las Finanzas Municipales. 	

San Sebastián Huehuetenango, Huehuetenango

No.	Producto Público
4	Elaboración y actualización de Guías de Usuario del Sistema de Contabilidad Integrada de Gobiernos Locales -SICOIN GL- y del Sistema Servicios GL las cuales se encuentran disponibles en el Portal de Gobiernos Locales en el siguiente enlace: https://portalgl.minfin.gob.gt seleccionando las opciones "Biblioteca Virtual", "Guías y Manuales", "Guías Sicoín gl", "Guías Servicios GL", entre otras.
5	Manual de Administración Financiera Integrada Municipal -MAFIM- (Segunda Edición) el cual contiene la actualización de normas, procedimientos técnicos, administrativos y financieros que fortalecen los procesos de la gestión financiera municipal, favorece el control interno, la administración y el uso eficiente y eficaz de los recursos públicos, contribuyendo a la transparencia del gasto y la rendición de cuentas, éste se encuentra disponible en el Portal de Gobiernos Locales en el siguiente enlace: https://portalgl.minfin.gob.gt seleccionando las opciones "Biblioteca Virtual", "Guías y Manuales", "Manuales", "Manual de Administración Financiera Integrada Municipal (2a. Edición) 2022".
6	Tablero de Resultados del índice Consolidado Financiero Municipal -ICFM- el cual es un instrumento de análisis, monitoreo y evaluación que permite a través de indicadores financieros según la metodología, conocer las fortalezas y áreas de oportunidad de la gestión financiera municipal, útil para la toma de decisiones de las autoridades y funcionarios municipales, éste se encuentra disponible en el Portal de Gobiernos Locales en el siguiente enlace: https://portalgl.minfin.gob.gt seleccionando las opciones "Indicadores" y luego "ICFM".

San Sebastián Huehuetenango, Huehuetenango

No.	Producto Público
7	<p>Ficha de Seguimiento a la Gestión Financiera Municipal en la cual se pueden visualizar los resultados de la gestión financiera de los últimos dos años para realizar análisis comparativo y el seguimiento durante el ejercicio fiscal vigente de manera mensual, permitiendo a las autoridades y funcionarios municipales identificar fortalezas y oportunidades de mejora que orienten la labor para establecer estrategias de fortalecimiento financiero municipal; asimismo se pone a disposición el Informe ICFM año finalizado, el cual muestra el análisis general de los resultados de la gestión financiera del ejercicio fiscal finalizado. Ambos instrumentos se encuentran disponibles dentro del Sistema de Contabilidad Integrada de Gobiernos Locales -SICOINGL- en la siguiente ruta: "Ejecución", "Reportes Financieros", "Ficha de Seguimiento Municipal", "Informe ICFM año finalizado".</p>
8	<p>Tablero que muestra la ejecución presupuestaria de la municipalidad desde la perspectiva de los Objetivos de Desarrollo Sostenible -ODS-, Ejes del Plan Nacional de Desarrollo, Prioridades Nacionales, Metas Estratégicas de Desarrollo y Resultados Estratégicos, los cuales se pueden consultar desde el Portal de Gobiernos Locales en el siguiente enlace: https://portalgl.minfin.gov.gt seleccionando las opciones "Indicadores" y luego "Objetivos de Desarrollo Sostenible".</p>

San Sebastián Huehuetenango, Huehuetenango

No.	Producto Público		
9	Implementación de las siguientes herramientas informáticas y metodologías:		
	a) Sistema de Contabilidad Integrada de Gobiernos Locales -SICOIN GL-	X	Implementada
	b) Sistema Servicios GL	X	Implementada
	c) Aplicación (APP) Móvil para Toma de Lecturas de Agua		Por implementar
	d) Generación de Boleto de Ornato Masivo		Por implementar
	e) Metodología del Índice Consolidado Financiero Municipal -ICFM-	X	Implementada
	f) Metodología "Diagnóstico para el Fortalecimiento de las Finanzas Municipales"	X	Implementada
	g) Metodología "Gestión por Resultados"	X	Implementada
	h) Cobro de servicios municipales con tarjeta de crédito y débito		Por implementar
	i) Cobro de servicios municipales a través de BANCAMUNI		Por implementar
	j) Cuenta Única del Tesoro Municipal -CUT-	X	Implementada

San Sebastián Huehuetenango, Huehuetenango

Año	No.	Producto público	Beneficiarios	Monto (Q)
2020	1	Programa del Aporte Económico del Adulto Mayor (Activos)	208	Q 883,200.00
2020	2	Programa del Aporte Económico del Adulto Mayor (Nuevos Beneficiarios)	39	N/A
2021	3	Programa del Aporte Económico del Adulto Mayor (Activos)	240	Q 997,200.00
2021	4	Programa del Aporte Económico del Adulto Mayor (Nuevos Beneficiarios)	49	N/A
2022	5	Programa del Aporte Económico del Adulto Mayor (Activos)	419	Q 1,808,700.00
2022	6	Programa del Aporte Económico del Adulto Mayor (Nuevos Beneficiarios)	197	N/A
2023	7	Programa del Aporte Económico del Adulto Mayor (Activos)	534	Q 1,778,000.00
2023	8	Programa del Aporte Económico del Adulto Mayor (Nuevos Beneficiarios)	127	N/A

No.	Producto público	Comunidad	Aportes	Monto (Q)
1	Programa del Aporte Económico del Adulto Mayor	San Sebastián Huehuetenango	11,919	Q 5,467,100.00

San Sebastián Huehuetenango, Huehuetenango

No,	Producto público	Comunidad	Beneficiarios	Monto (Q)
1	Informe de Evaluación Socioeconómica	Caserío Cacalep	616	Q1,418.00
2	Informe de Evaluación Socioeconómica	Caserío Nueva Esperanza. Aldea Tzabal	451	Q1,418.00
3	Informe de Evaluación Socioeconómica	Caserío Tuilam	290	Q1,418.00
4	Identificación de Hogares Sin Energía	Caserío Cacalep	725	Q4,992.00
5	Identificación de Hogares Sin Energía	Caserío Tuliam	218	
No,	Producto público	Comunidad	Beneficiarios	Monto (Q)*
1	Plan Centinela verificación de calidad y cantidad en estaciones de servicio. plantas y depósitos de almacenamiento y expendios de GLP en cilindros 1 Supervisiones técnicas de calidad y cantidad en estaciones de servicio. por personal Delegado de la DGH. durante el período 2020-agosto 2023	San Sebastián Huehuetenango	toda la población	Q1,656.81

San Sebastián Huehuetenango, Huehuetenango

No,	Producto público	Comunidad	Beneficiarios	Monto (Q)
1	MEJORAMIENTO CAMINO RURAL CASERIO TUIXEL - CASERÍO MAPA. SAN SEBASTIÁN HUEHUETENANGO, HUEHUETENANGO	SAN SEBASTIÁN HUEHUETENANGO	2,801	Q 4,550,000.00
2	B-025-2022 - BACHEO DE LA RED VIAL PAVIMENTADA	Huehuetenango, Malacatancito, MULTIMUNICIPAL HUEHUETENANGO, San Sebastián Huehuetenango	306,554	Q. 5,570,870
3	L-068-2020 LIMPIEZA DEL DERECHO DE VÍA	MULTIMUNICIPAL HUEHUETENANGO, San Sebastián Huehuetenango,	32,608	Q 1,032,432.16
4	L-069-2022 - LIMPIEZA DEL DERECHO DE VÍA	MULTIMUNICIPAL HUEHUETENANGO, San Sebastián Huehuetenango,	32,608	Q 683,733.40
5	ESCUELA PRIMARIA OFICIAL RURAL MIXTA. CASERIO TUICOLPECH. SAN SEBASTIÁN HUEHUETENANGO, HUEHUETENANGO	SAN SEBASTIÁN HUEHUETENANGO	124	Q 52,350.00
6	ESCUELA PRIMARIA OFICIAL RURAL MIXTA. CASERÍO TUITZIN ALDEA PIOL. SAN SEBASTIÁN HUEHUETENANGO, HUEHUETENANGO	SAN SEBASTIÁN HUEHUETENANGO	104	Q 45,450.00
7	ESCUELA PRIMARIA OFICIAL URBANA MIXTA 15 DE SEPTIEMBRE. CABECERA MUNICIPAL. SAN SEBASTIÁN HUEHUETENANGO, HUEHUETENANGO	SAN SEBASTIÁN HUEHUETENANGO	194	Q 87,980.00
8	ESCUELA PRIMARIA OFICIAL RURAL MIXTA. CASERIO CACALEP. SAN SEBASTIÁN HUEHUETENANGO, HUEHUETENANGO	SAN SEBASTIÁN HUEHUETENANGO	118	Q 52,450.00
9	COPB ANEXO A EORM. ALDEA PIOL	SAN SEBASTIÁN HUEHUETENANGO	43	Q 9,800.00
10	COPB ANEXO A EORM ALDEA PUEBLO VIEJO	SAN SEBASTIÁN HUEHUETENANGO	43	Q 9,800.00
11	EORM ALDEA CHELAM	SAN SEBASTIÁN HUEHUETENANGO	27	Q 11,420.00
12	EORM CASERÍO TOJCHEC. ALDEA PALAJACHUJ	SAN SEBASTIÁN HUEHUETENANGO	41	Q 16,250.00

San Sebastián Huehuetenango, Huehuetenango

No,	Producto público	Comunidad	Beneficiarios	Monto (Q)
13	EORM CASERIO BUENA VISTA. ALDEA CHELAM	SAN SEBASTIÁN HUEHUETENANGO	101	Q 36,950.00
14	EORM CASERÍO TUISQUIZAL. ALDEA T-XE.JOJ	SAN SEBASTIÁN HUEHUETENANGO	41	Q 16,250.00
15	EORM CASERÍO TUIXEL. ALDEA PUEBLO VIEJO	SAN SEBASTIÁN HUEHUETENANGO	37	Q 14,870.00
16	EORM ALDEA T-XE.JOJ	SAN SEBASTIÁN HUEHUETENANGO	91	Q 33,500.00
17	REMOZAMIENTO ESCUELA OFICIAL RURAL MIXTA. ALDEA PIOL. SAN SEBASTIÁN. HUEHUETENANGO	SAN SEBASTIÁN HUEHUETENANGO	110	Q 338,455.25
18	REMOZAMIENTO ESCUELA PRIMARIA OFICIAL RURAL MIXTA. CASERÍO TUICOLPECH. SAN SEBASTIÁN HUEHUETENANGO, HUEHUETENANGO	SAN SEBASTIÁN HUEHUETENANGO	122	Q 514,767.20
19	REMOZAMIENTO ESCUELA PRIMARIA OFICIAL RURAL MIXTA. CASERÍO TUITZIN. ALDEA PIOL. SAN SEBASTIÁN HUEHUETENANGO, HUEHUETENANGO	SAN SEBASTIÁN HUEHUETENANGO	110	Q 526,908.96
20	REMOZAMIENTO ESCUELA PRIMARIA OFICIAL RURAL MIXTA. CASERÍO CACALEP. SAN SEBASTIÁN HUEHUETENANGO, HUEHUETENANGO	SAN SEBASTIÁN HUEHUETENANGO	170	Q 63,398.46
21	REMOZAMIENTO ESCUELA PRIMARIA OFICIAL URBANA MIXTA 15 DE SEPTIEMBRE. CABECERA MUNICIPAL. SAN SEBASTIÁN HUEHUETENANGO, HUEHUETENANGO	SAN SEBASTIÁN HUEHUETENANGO	558	Q 947,470.75

San Sebastián Huehuetenango, Huehuetenango

Año	No.	Producto público	Comunidad	Beneficiarios	Monto (Q)
2020	1	Instrumentos ambientales públicos	San Sebastián Huehuetenango	32,608	N/A
2020	2	Instrumentos ambientales privados	San Sebastián Huehuetenango	21	N/A
2021	3	Instrumentos ambientales públicos	San Sebastián Huehuetenango	32,608	N/A
2021	4	Instrumentos ambientales privados	San Sebastián Huehuetenango	21	N/A
2022	5	Instrumentos ambientales públicos	San Sebastián Huehuetenango	32,608	N/A
2022	6	Instrumentos ambientales privados	San Sebastián Huehuetenango	21	N/A
2022	7	Jornadas de Limpieza	Cabecera Municipal	75	Q8,855.10
2022	8	Reforestación	San Sebastián Huehuetenango	200	Q14,752.00
2022	9	Eliminación de vertederos	San Sebastián Huehuetenango	100	Q1,967.80
2022	10	Capacitaciones	San Sebastián Huehuetenango	280	N/A

San Sebastián Huehuetenango, Huehuetenango

Año	No.	Producto público	Comunidad	Beneficiarios	Monto (Q)
2020	1	Asistencia y dotación de alimentos	N/A	39	Q 12,694.50
	2	Regulación del patrimonio productivo agropecuario	N/A	312	Q 14,303.36
2021	1	Asistencia y dotación de alimentos	N/A	1,541	Q 639,114.34
	2	Regulación del patrimonio productivo agropecuario	N/A	230	Q 16,791.07
	3	Seguro agropecuario / agrícola catastrófico	N/A	31	Q 16,811.42
2022	1	Asistencia y dotación de alimentos	N/A	200	Q 77,000.00
	2	Entrega de estipendios para el establecimiento de huertos familiares, para reactivación de unidades productivas; y para conservación de suelos y agua	N/A	619	Q 619,000.00
	3	Regulación del patrimonio productivo agropecuario	N/A	241	Q 29,513.84
	4	Seguro agropecuario / agrícola catastrófico	N/A	150	Q 81,043.20
2023	1	Regulación del patrimonio productivo agropecuario	N/A	254	Q 29,127.45
	2	Seguro agropecuario / agrícola catastrófico	N/A	394	Q 208,760.26

San Sebastián Huehuetenango, Huehuetenango

Dirección General del Deporte y la Recreación

Año	No.	Producto público	Comunidad	Actividad / Beneficiarios	Monto (Q)
2021	1	000-030 Festivales deportivos, recreativos y otros eventos de carácter especial, realizados para promover el acceso a la actividad física y la recreación	San Sebastián Huehuetenango	3	N/A
2022	2	000-024 Personas beneficiadas con actividades deportivas no escolares, no federadas y de recreación	San Sebastián Huehuetenango	280	N/A
2022	3	000-027 Personas que reciben implementos para actividades físicas, deportivas y de recreación física en su tiempo libre	San Sebastián Huehuetenango	315	N/A
2022	4	000-030 Festivales deportivos, recreativos y otros eventos de carácter especial, realizados para promover el acceso a la actividad física y la recreación	San Sebastián Huehuetenango	1	N/A
2023	5	11-006 Personas que reciben implementos para actividades físicas, deportivas y de recreación física en su tiempo libre	San Sebastián Huehuetenango	782	N/A

Dirección General De Desarrollo Cultural Y Fortalecimiento De Las Culturas

Año	No.	Producto público	Comunidad	Beneficiarios	Monto (Q)
2022	1	Asambleas de Elección de Representantes de Pueblos Indígenas ante CODEDE	Tectitán	240	Q13,217.30

San Sebastián Huehuetenango, Huehuetenango

No.	Producto público	Comunidad	Beneficiarios	Monto (Q)
1	Patrullajes policiales a pie	San Sebastián Huehuetenango	44,359 personas	Q 243,090.86
2	Patrullajes policiales en vehículos	San Sebastián Huehuetenango	44,359 personas	Q 98,604.54
3	Patrullajes policiales en motocicletas	San Sebastián Huehuetenango	44,359 personas	Q 36,886.40
4	Patrullajes policiales en bicicletas	San Sebastián Huehuetenango	44,359 personas	Q 1,342.77
5	Atención a personas agredidas	San Sebastián Huehuetenango	44,359 personas	Q 272,986.01
6	Patrullajes policiales	San Sebastián Huehuetenango	44,359 personas	Q 324,652.05
7	Operativos policiales	San Sebastián Huehuetenango	44,359 personas	Q 320,732.55
8	Patrullajes policiales en mercados	San Sebastián Huehuetenango	44,359 personas	Q 45,040.20
9	Patrullajes policiales en protección a la naturaleza	San Sebastián Huehuetenango	44,359 personas	Q 44,783.24
10	Operativos policiales en protección a la naturaleza	San Sebastián Huehuetenango	44,359 personas	Q 6,788.33

San Sebastián Huehuetenango, Huehuetenango

No.	Producto público	Comunidad	Beneficiarios	Monto (Q)
11	Seguridad a personalidades, edificios y entidades	San Sebastián Huehuetenango	44,359 personas	Q 61,084.44
12	Servicios policiales para mantener y resguardar el orden público	San Sebastián Huehuetenango	44,359 personas	Q 63,918.41
13	Operativos policiales especializados para el control de homicidios	San Sebastián Huehuetenango	44,359 personas	Q 319,730.11
14	Patrullajes policiales motorizados en áreas focalizadas para la reducción de homicidios	San Sebastián Huehuetenango	44,359 personas	Q 152,688.97
15	Atención a mujeres víctimas de violencia con asesoría y acompañamiento policial	San Sebastián Huehuetenango	44,359 personas	Q 187.79
16	Asesoría y acompañamiento policial a mujeres víctimas de violencia	San Sebastián Huehuetenango	44,359 personas	Q 25,200.50
17	Operativos policiales para el control del expendio y consumo de bebidas alcohólicas, fermentadas o destiladas	San Sebastián Huehuetenango	44,359 personas	Q 5,088.04
18	Puestos policiales fijos para la prevención de extorsiones	San Sebastián Huehuetenango	44,359 personas	Q 238.17
19	Atención de denuncias recibidas por extorsión	San Sebastián Huehuetenango	44,359 personas	Q 251.73

San Sebastián Huehuetenango, Huehuetenango

No.	Producto público	Comunidad	Beneficiarios	Monto (Q)
1	Operaciones Terrestres*	Huehuetenango	1,454,019	Q85,918,084.08
2	Acciones de Prevención, contención y respuesta ante Covid-19*	Huehuetenango	41,183	Q9,624,148.45
3	Operaciones Terrestres*	Huehuetenango	1,454,019	Q 64,894,320.00
4	Acciones de Prevención, contención y respuesta ante Covid-19*	Huehuetenango	41183	Q 4,066,158.66

*Datos a nivel departamental

San Sebastián Huehuetenango, Huehuetenango

No.	Producto público	Comunidad	Beneficiarios	Monto (Q)
1	Atención a grupo de mujeres de la comunidad de Pueblo Viejo capacitándose sobre el Establecimiento de Parcelas Productivas Integrales Sostenibles, realizando actividad práctica mediante el establecimiento de una Parcela Demostrativa ubicada con una beneficiaria del grupo. Se circuló el terreno y se realizó conservación de suelos, siembra de hortalizas, producción de hongo Ostra. Actualmente se encuentra en proceso de establecimiento Sistema de Riego, en el marco de los pilares de SAN			N/A
2	Coordinación con Agencia Mexicana de Cooperación Internacional para el Desarrollo AMEXCID para establecer Sistemas Productivos en 5 comunidades del municipio de San Sebastián H. (Pueblo Viejo, Quiajolá, Tuischún, Tuitzín, Sípal). Incluye paquete productivo: árboles de uso múltiple, frutales, hortalizas y plantas nutritivas locales. en el marco de los 4 pilares de la SAN	N/A	43,261	N/A
3	Como resultado de las categorizaciones realizadas en el municipio, se realizó la gestión de asistencia alimentaria para atender a 2383 familias vulnerables a la Inseguridad Alimentaria y Nutricional INSAN.			N/A
4	En coordinación con el equipo técnico que integra la Delegación Departamental de Huehuetenango, se abrieron 22 dependencias municipales de seguridad alimentaria y nutricional, con el objetivo de contar con un vínculo entre las autoridades municipales y la población en general para darle seguimiento al tema de seguridad alimentaria y nutricional.			N/A
5	Con el objetivo de velar por el buen funcionamiento de la Comisión Departamental de Seguridad Alimentaria y Nutricional se logró ante el pleno del concejo departamental de desarrollo que dicha comisión sea de carácter permanente y así garantizar el derecho a la seguridad alimentaria y nutricional a la población en general, especialmente la más vulnerable, así mismo cuenta con una estructura organizativa para garantizar las acciones y funciones de cada una de las instituciones que integran dicha comisión.	Delegado Departamental	1,171,000 *	N/A

San Sebastián Huehuetenango, Huehuetenango

No.	Producto público	Comunidad	Beneficiarios	Monto (Q)
6	Con el objetivo de reducir la cantidad de casos con desnutrición aguda a nivel departamental y garantizar las acciones, programas y proyectos de seguridad alimentaria y nutricional para la recuperación nutricional de los menores reportados, se logró establecer 33 mesas técnicas municipales de atención a la desnutrición aguda en el departamento de Huehuetenango.	Delegado Departamental	1,171,000 *	N/A
7	Como parte de los pasos escalonados de la Gobernanza en Seguridad Alimentaria y Nutricional se promovió, apoyo y realizó el Plan Municipal para la ejecución presupuestaria de Q11,000,000.00 en el marco del cumplimiento de lo establecido dentro de la Política Pública Municipal en Seguridad Alimentaria y Nutricional.	Monitor intermunicipal	1,171,000 *	N/A
8	Como parte del diseño y validación de herramientas o procedimientos técnicos que permitan el monitoreo y valoración de intervenciones de Seguridad Alimentaria y Nutricional se coordinó y articuló con integrantes de la Mesa Técnica Departamental en Atención a la Desnutrición Aguda la elaboración de manual de funciones con el objetivo de contar con una herramienta a nivel departamental y municipal que permita facilitar el proceso de planificación, ejecución, monitoreo y evaluación de programas, planes y proyectos, que apaleen la problemática de la desnutrición aguda, reducir los índices y evitar muertes por desnutrición aguda, coordinar y articular acciones que promuevan la SAN en el ámbito económico, social, étnico, cultural, de salud y político, formulando, ejecutando, monitoreando y evaluando estrategias operativas integrales que permitan enfrentar el riesgo a la Inseguridad Alimentaria y Nutricional de la población más vulnerable.			

San Sebastián Huehuetenango, Huehuetenango

No.	Producto público	Comunidad	Beneficiarios	Monto (Q)
9	En el marco de la gestión de apoyo para casos referidos y contra referidos con diagnóstico Desnutrición Aguda de los treinta y tres municipios que conforman el departamento de Huehuetenango se realizó la coordinación y articulación con Gobernación Departamental, Municipalidades, integrantes de la Comisión Departamental y Municipales de Seguridad Alimentaria y Nutricional, cooperación internacional para la gestión de Q755,490.00 para la realización de estudios, análisis, compra de medicamentos e insumos de primera necesidad para los casos en internamiento en el Hospital Regional Jorge Vides Molina del Departamento de Huehuetenango, así como la incidencia con Gobernador Departamental para la presentación de proyecto a nivel de CODEDE de la compra y entrega de Tomógrafo, Electrocardiograma y mamógrafo en dicho centro asistencial.	Monitor intermunicipal	1,171,000 *	N/A
10	Apertura en coordinación con Municipalidad de 2 Oficinas Municipales de agua saneamiento y Seguridad Alimentaria y Nutricional. En donde en el municipio de Todos Santos a través de coordinación de SESAN liderando el cambio de comportamiento se redujeron EDAS e IRAS a través del beneficio de agua segura beneficiando a más de 9,000 personas.			N/A
11	Gestión y liderazgo que dio como fruto presupuesto municipal de Q 250,000.00 para acciones en pro de la SAN desde hace más de 4 años incluso convenios con cooperación. Segundo lugar en ranking departamental en agua y saneamiento ranking realizado por SEGEPLAN.			N/A
12	Banco de formula nutricional para lo cual se cuenta con Q100,000.00 para la prevención de la desnutrición aguda, beneficiando a más de 500 niños con bajo peso, bajo peso severo y 150 embarazadas con bajo peso, bajo peso severo por año.			N/A

*La cantidad de beneficiarios corresponden a nivel departamental.

San Sebastián Huehuetenango, Huehuetenango

Inversiones de Consejos de Desarrollo Departamental

Ejercicio fiscal 2020

No.	SNIP	Producto público	Comunidad	Beneficiarios	Monto (Q)
1	258411	ESCUELA PRIMARIA	CASERÍO TUISQUIZAL, ALDEA T-XE JOJ	297	Q 1,545,601.00
2	258412	ESCUELA PRIMARIA	CASERÍO TUITZIN, ALDEA PIOL	122	Q 1,164,440.00
3	259082	ESCUELA PRIMARIA	ALDEA CHEQUEQUIX	277	Q 548,312.20
4	224165	ALJIBES	ALDEA CHELAM	300	Q 360,000.00
5	224153	AGUA POTABLE	CASERIO TUITZIN	200	Q 479,200.00
6	240061	AGUA POTABLE	ALDEA PUEBLO VIEJO	400	Q 1,023,329.80
			TOTAL	1,596	Q 5,120,883.00

San Sebastián Huehuetenango, Huehuetenango

Ejercicio fiscal 2021

No.	SNIP	Producto público	Comunidad	Beneficiarios	Monto (Q)
1	259933	MEJORAMIENTO CAMINO	ALDEA PUEBLO VIEJO	2,0839	Q 5,120,883.00

Ejercicio fiscal 2022

No.	SNIP	Producto público	Comunidad	Beneficiarios	Monto (Q)
1	277775	MEJORAMIENTO CAMINO	CASERIO TUIXEL	360	Q 2,155,452.00
2	281103	AGUA POTABLE	CASERIO TUITZIN	776	Q 265,000.00
3	281038	ESCUELA PRIMARIA	ALDEA PIOL	2,206	Q 1,850,000.00
4	281101	AGUA POTABLE	CASERIO SIPAL	1,162	Q 2,289,289.00
			TOTAL	4,504	Q6,559,741.00

San Sebastián Huehuetenango, Huehuetenango

Ejercicio fiscal 2023

No.	SNIP	Producto público	Comunidad	Beneficiarios	Monto (Q)
1	294909	MEJORAMIENTO CAMINO	CASERÍO MAPA A ALDEA PALAJACHUJ	3,400	Q2,427,000.00
2	297743	ESCUELA PRIMARIA	CASERIO CACALEP	325	Q935,000.00
3	297745	ESCUELA PRIMARIA	CASERIO CHICHINA,	349	Q1,285,000.00
4	297748	CENTRO DE SALUD	CASERIO TZIMINAS	3,500	Q845,000.00
5	297749	ESCUELA PRIMARIA	CASERIO TUIXEL	249	Q745,000.00
6	297751	AGUA POTABLE	ALDEA TZABAL	970	Q1,785,324.00
			TOTAL	8,793	Q8,022,324.00

San Sebastián Huehuetenango, Huehuetenango

Ejercicio fiscal 2024

No.	SNIP	Producto público	Comunidad	Beneficiarios	Monto (Q)
1	315960	CAMINO RURAL	TUIMICH A SECTOS Z ALDEA CHEXAP I	2,400	Q2,330,080.00
2	316251	AGUA POTABLE	CASERÍO TZIMINAS, ALDEA TZABAL	1,000	Q4,100,000.00
3	316052	BIBLIOTECA	CABECERA MUNICIPAL	300	Q817,000.00
4	315962	AGUA POTABLE	SECTOR TALPETATE CASERÍO CHICHICANA, ALDEA PUEBLO VIEJO	500	Q2,082,157.00
			TOTAL	4200	Q9,329,237.00

San Sebastián Huehuetenango, Huehuetenango

Año	No.	Producto público	Comunidad	Beneficiarios	Monto (Q)
2020 - 2022	1	PERSONAS BENEFICIADAS CON CAPACITACIÓN NO CERTIFICABLE	SAN SEBASTIÁN HUEHUETENANGO	78	N/A

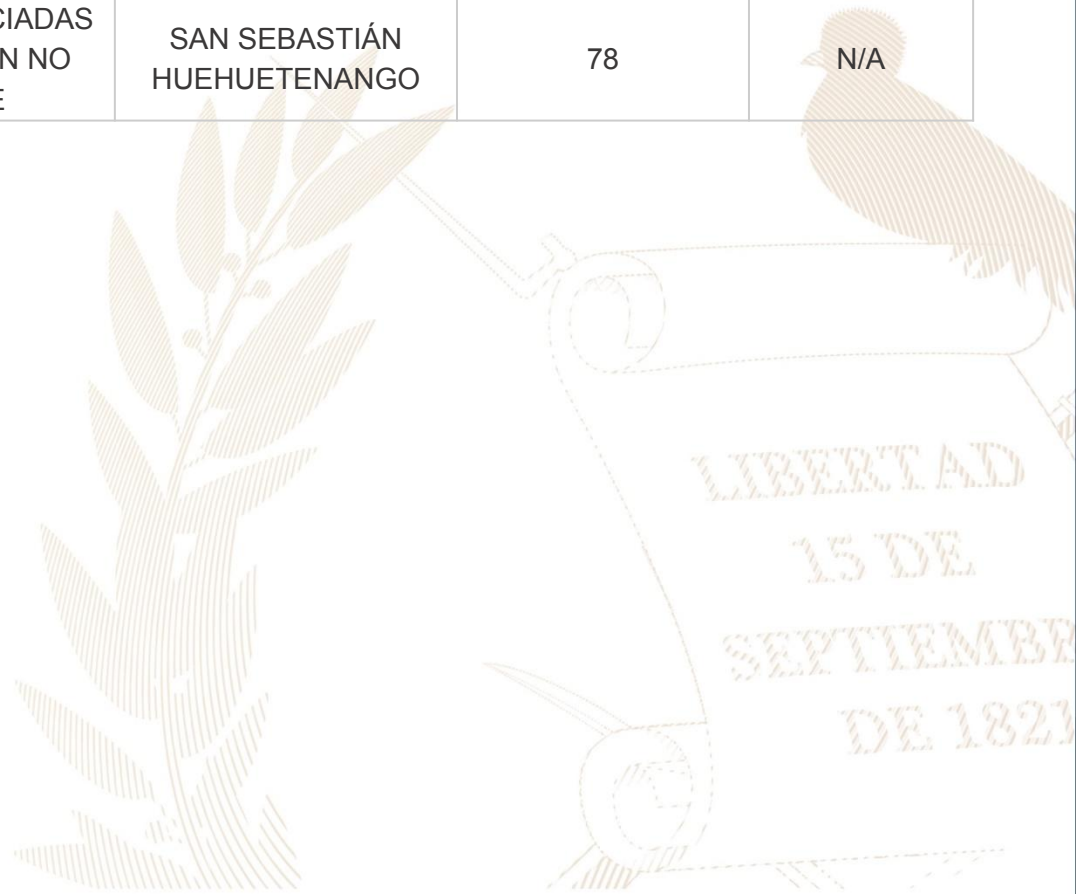

San Sebastián Huehuetenango, Huehuetenango

Logros

Año	No.	Producto público	Comunidad	Beneficiarios	Monto (Q)
2023	1	CONSTRUCCIÓN REDES Y LÍNEAS ELÉCTRICAS DE DISTRIBUCIÓN, CASERÍO NUEVA ESPERANZA, ALDEA TZABAL, MUNICIPIO DE SAN SEBASTIÁN HUEHUETENANGO, DEPARTAMENTO DE HUEHUETENANGO	CASERÍO NUEVA ESPERANZA, ALDEA TZABAL	100	Q 1,974,165.07

LIBERTAD
15 DE
SEPTIEMBRE
DE 1821

San Sebastián Huehuetenango, Huehuetenango

Año	No	Producto público	Comunidad	Beneficiarios	Monto (Q)
2020	1	Capacitación en Gestión Municipal a autoridades. funcionarios y empleados municipales	Área Urbana	2.062 personas	Q 544,003.18
	2	Capacitación en gestión social a empleados municipales y sociedad civil urbana organizada	Área Urbana	1.813 personas	Q 715,024.39
	3	Capacitación en temas de administración. finanzas y en elaboración de instrumentos dirigida a autoridades. funcionarios y empleados municipales	Área Urbana	231 personas	Q 878,075.56
2021	1	Capacitación en Gestión Municipal a autoridades. funcionarios y empleados municipales	Área Urbana	3.884 personas	Q 592,142.96
	2	Capacitación en gestión social a empleados municipales y sociedad civil urbana organizada	Área Urbana	2.381 personas	Q 771,469.21
	3	Capacitación en temas de administración. finanzas y en elaboración de instrumentos dirigida a autoridades. funcionarios y empleados municipales	Área Urbana	1.034 personas	Q 776,018.27

***Nota: Cifras a nivel nacional**

San Sebastián Huehuetenango, Huehuetenango

Año	No.	Producto público	Comunidad	Beneficiarios	Monto (Q)
2022	1	Capacitación en Gestión Municipal a autoridades. funcionarios y empleados municipales	Área Urbana	4.389 personas	Q 588,997.74
	2	Capacitación en gestión social a empleados municipales y sociedad civil urbana organizada	Área Urbana	2.803 personas	Q 805,028.26
	3	Capacitación en temas de administración. finanzas y en elaboración de instrumentos dirigida a autoridades. funcionarios y empleados municipales	Área Urbana	231 personas	Q 785,660.88
2023	1	Capacitación en Gestión Municipal a autoridades. funcionarios y empleados municipales	Área Urbana	2.126 personas	Q 374,429.3
	2	Capacitación en gestión social a empleados municipales y sociedad civil urbana organizada	Área Urbana	1.818 personas	Q 512,970.23
	3	Capacitación en temas de administración. finanzas y en elaboración de instrumentos dirigida a autoridades. funcionarios y empleados municipales	Área Urbana	109 personas	Q 474,689.8

***Nota: Cifras a nivel nacional**

San Sebastián Huehuetenango, Huehuetenango

Año	No.	Producto público	Comunidad	Hect, Afec,	Beneficiarios	Monto (Q)
2020	1	Incendios Forestales y No Forestales Atendidos	Xejoj	10	N/I	Q 9,882,225.10
	2		Piol	73	N/I	
	3		Cerro Chajolá	596	N/I	
	4		Aldea Sipal	345	N/I	
2021	1	Incendios Forestales y No Forestales Atendidos	Aldea Quiajola	3	N/I	Q 8,405,144.71
	2	Coordinadoras Municipales para la Reducción de Desastres	San Sebastián Huehuetenango	N/I	27	Q 1,383,978.57

** **NOTA:** El monto consignado representa lo ejecutado en forma global para el ejercicio fiscal indicado

Alejandro Eduardo Giammattei Falla
Señor Presidente de la República

**Secretaría de Coordinación
Ejecutiva de la Presidencia**

Álvaro Leonel Díaz Velásquez
Secretario de Coordinación Ejecutiva

Danilo José Soto Castañeda
Subsecretario de Coordinación Ejecutiva

Victor Hugo Paiz Gómez
Subsecretario para la Descentralización

Leonel Eduardo Girón Véliz
Director del Sistema de Consejos de Desarrollo

Luis Eduardo Orozco Orellana
Director General para la Descentralización

Jonathan Arnulfo Del Cid López
Director de Informática

Jesús Felipe Polanco Tello
Director Técnico de Operaciones

Luis Alfonso Rodas Guzmán
Director de Planificación

Jennifer Cristina García Marroquín
Directora de Comunicación social

Luz Azucena Mendoza Cajbón
Directora Administrativa Financiera

María José Sánchez Mejía
Directora de Asesoría Jurídica

Alberto Emmanuel Soto de León
Director de Auditoría Interna

Isis Ana Graciela Serrano Lemus
Asesoría Técnica

Saúl Nehemias Obando Mejía
Dirección Técnica de Operaciones

David Roberto Barrera Valenzuela
Dirección Técnica de Operaciones

Autorizado

Alejandro Eduardo Giammattei Falla
Señor Presidente de la República

Álvaro Leonel Díaz Velásquez
Secretario de Coordinación Ejecutiva de la Presidencia

Elaborado

Despacho
Secretaría de Coordinación Ejecutiva de la Presidencia

Subsecretaría de Coordinación Ejecutiva
Secretaría de Coordinación Ejecutiva de la Presidencia

Revisado

Dirección del Sistema de Consejos de Desarrollo
Dirección Técnica de Operaciones
Dirección de Descentralización

Diseño y diagramación

Dirección de Comunicación Social

340 municipios
fuertes,
hacen un Estado fuerte!

ACCESO A INFORMACIÓN DIGITAL



<https://scep.gob.gt/carta-de-navegacion-municipal/>