



Carta de navegación Municipal

MUNICIPALIDAD DE SAN PEDRO AYAMPUC, GUATEMALA



GOBIERNO de GUATEMALA
DR. ALEJANDRO GIANMATTEI

MINISTERIO DE SERVICIOS PÚBLICOS



GOBIERNO de GUATEMALA
DR. ALEJANDRO GIANMATTEI

MINISTERIO DE TRABAJO Y PREVISIÓN SOCIAL



GOBIERNO de GUATEMALA
DR. ALEJANDRO GIANMATTEI

MINISTERIO DE CULTURA Y DEPORTE



GOBIERNO de GUATEMALA
DR. ALEJANDRO GIANMATTEI

MINISTERIO DE AMBIENTE Y RECURSOS NATURALES



GOBIERNO de GUATEMALA
DR. ALEJANDRO GIANMATTEI

MINISTERIO DE SALUD PÚBLICA Y ASISTENCIA SOCIAL



GOBIERNO de GUATEMALA
DR. ALEJANDRO GIANMATTEI

MINISTERIO DE AGRICULTURA, GANADERÍA Y ALIMENTACIÓN



GOBIERNO de GUATEMALA
DR. ALEJANDRO GIANMATTEI

MINISTERIO DE COOPERACIÓN



GOBIERNO de GUATEMALA
DR. ALEJANDRO GIANMATTEI

MINISTERIO DE EDUCACIÓN



GOBIERNO de GUATEMALA
DR. ALEJANDRO GIANMATTEI

SECRETARÍA DE SEGURIDAD ALIMENTARIA Y NUTRICIONAL DE LA PRESIDENCIA DE LA REPÚBLICA



GOBIERNO de GUATEMALA
DR. ALEJANDRO GIANMATTEI

SECRETARÍA PRESIDENCIAL DE LA VELOCIDAD



GOBIERNO de GUATEMALA
DR. ALEJANDRO GIANMATTEI

COMISIÓN PRESIDENCIAL DE ASUNTOS MUNICIPALES



Instituto Guatemalteco de Turismo



Secretaría de Estado en la Función de Planificación



Estimados Alcaldes y Alcaldesas:

Me dirijo a ustedes con un mensaje de profundo compromiso y gratitud en este importante momento de transición de gobierno. Como Presidente de la República de Guatemala, identificado plenamente con el municipalismo y la necesidad de fortalecer el poder local, es mi deber informarles sobre los alcances y resultados a nivel local y nacional, y cómo orientar de mejor manera los retos del desarrollo en las 340 municipalidades del país.

En este sentido, deseo resaltar el análisis exhaustivo realizado por la Secretaría de Coordinación Ejecutiva de la Presidencia, los Ministerios y demás instituciones que reportan los logros alcanzados a nivel sectorial y del Sistema de Consejos de Desarrollo, así como las brechas que se deben superar. Los datos recopilados en este análisis, proporcionan una base sólida para la toma inteligente y oportuna de decisiones en cada municipalidad, por lo que se ilustran las prioridades de su municipio, así como las transferencias financieras que el Organismo Ejecutivo traslada de manera efectiva y oportuna a todas las municipalidades del país, lo que ha permitido ir cerrando brechas y asegurar un futuro más próspero.

El Sistema de Consejos de Desarrollo ha sido una herramienta fundamental para fomentar la participación ciudadana y garantizar que las necesidades de nuestras comunidades sean atendidas de manera adecuada. Gracias al esfuerzo conjunto entre el Gobierno central y las

municipalidades, se han logrado avances notables en el desarrollo local y en la mejora de la calidad de vida de nuestros ciudadanos, fortaleciendo así el municipalismo.

Es importante reconocer que aún existen retos por alcanzar. Estos retos y brechas demandan como país, redoblar esfuerzos y a trabajar de la mano para superar las adversidades. Con la información proporcionada por el Gobierno central en este documento, estamos en una posición sólida para tomar decisiones informadas que nos permitan avanzar hacia una Guatemala con más desarrollo. Hacer gobierno implica recordar que el verdadero poder radica en la unidad, complementariedad y colaboración, por lo que trabajar en conjunto para beneficio de las comunidades, asegura construir una Guatemala más fuerte, más unida y más próspera.

**"Que Dios bendiga Guatemala".
Con gratitud y compromiso,**

**Dr. Alejandro Giammattei
Presidente de la República**

LIBERTAD
15 DE
SEPTIEMBRE
DE 1821

Eficiencia en aportes a Consejos de Desarrollo, Departamental, Guatemala 2020 - 2023

No.	Municipio	Porcentaje de ejecución	Porcentaje de ejecución	Porcentaje de ejecución	Porcentaje de ejecución	Porcentaje de ejecución
		2020	2021	2022	2023	2020 - 2023
1	San Juan Sacatepéquez	86%	86%	100%	71%	85%
2	San Miguel Petapa	66%	100%	100%	75%	84%
3	Palencia	84%	89%	100%	63%	82%
4	San Pedro Sacatepéquez	50%	100%	97%	54%	75%
5	San José del Golfo	69%	94%	100%	48%	75%
6	San Pedro Ayampuc	71%	100%	100%	36%	73%
7	Amatitlán	44%	100%	100%	43%	68%
8	Fraijanes	75%	88%	74%	45%	68%
9	Chinautla	49%	100%	100%	29%	68%
10	Churranchó	62%	88%	93%	21%	64%
11	Santa Catarina Pinula	85%	37%	85%	45%	63%
12	San Raymundo	53%	92%	68%	40%	62%
13	Villa Nueva	18%	75%	95%	65%	59%
14	Villa Canales	47%	65%	86%	19%	53%
15	San José Pinula	37%	100%	53%	22%	52%
16	Guatemala	50%	49%	74%	27%	49%
17	Mixco	10%	33%	15%	24%	21%

*Información al mes de agosto 2023,

Asignación IVA-PAZ CODEDE

San Pedro Ayampuc, Guatemala

Al mes de agosto de 2023

Ejercicio Fiscal	Monto Aprobado	Saldo de Arrastre (Ejercicio fiscal anterior)	Monto Real	Monto Desembolsado	Saldo de Arrastre (Ejercicio fiscal actual)	Porcentaje de Ejecución
2020	Q15,825,722.00	-Q6,577,469.14	Q9,248,252.86	Q11,205,064.68	Q4,620,657.32	71%
2021	Q16,725,722.00	-Q4,620,657.32	Q12,105,064.68	Q16,725,722.00	Q0.00	100%
2022	Q15,564,272.64	Q0.00	Q15,564,272.64	Q15,564,272.64	Q0.00	100%
2023	Q22,602,911.00	Q0.00	Q22,602,911.00	Q8,063,689.21	Q14,539,221.79	36%
Total	Q70,718,627.64	-Q11,198,126.46	Q59,520,501.18	Q51,558,748.53	Q19,159,879.11	73%

1

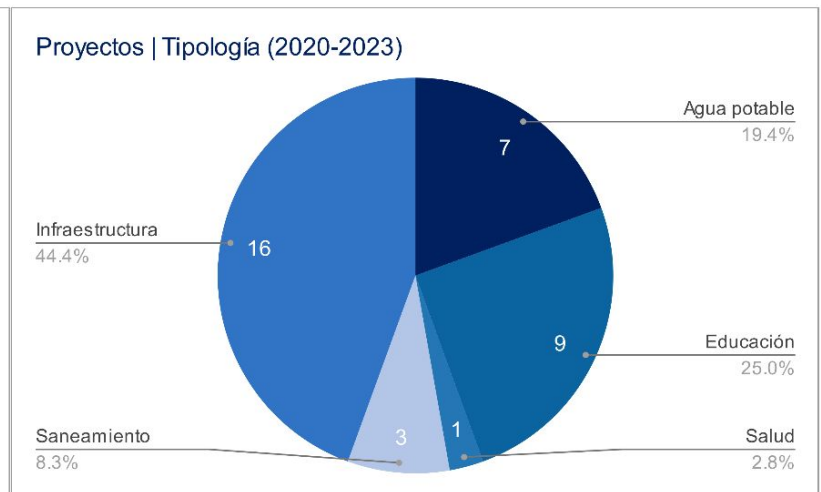
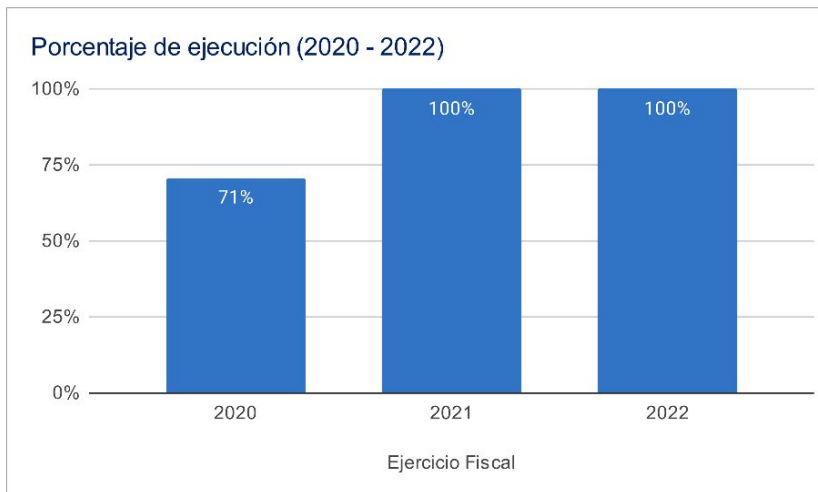

Asignaciones y Transferencias al Municipio

Ejercicio Fiscal	Asignación Constitucional	Asignación IVA-PAZ Municipalidades	Asignación Vehículos	Petróleo	Asignación IVA-PAZ CODEDE	Total
2020	Q 9,432,271.45	Q 11,724,251.61	Q 1,317,159.40	Q 360,066.88	Q15,825,722.00	Q 39,121,685.34
2021	Q 8,602,017.24	Q 10,692,251.07	Q 1,201,219.44	Q 329,293.59	Q16,725,722.00	Q 38,713,991.34
2022	Q 9,649,152.25	Q 11,398,946.20	Q 1,105,146.23	Q 365,349.33	Q15,564,272.64	Q 40,566,166.01
2023	Q 11,177,318.94	Q 13,189,467.20	Q 1,166,810.37	Q 387,622.66	Q22,602,911.00	Q 48,524,130.17
Total	Q 38,860,759.88	Q 47,004,916.08	Q 4,790,335.44	Q 1,442,332.46	Q70,718,627.64	Q 166,925,972.86

1

Total asignado al municipio: **Q 166,925,972.86**

Necesidades Municipales San Pedro Ayampuc, Guatemala

Área prioritaria	Brecha %	Necesidades				
Educación						
PAIN (Programa de atención integral al niño y niña)	100%	En este nivel existe	8566	niños que necesitan atención educativa.		
Preprimaria	89%	Se recomienda contemplar	110	aulas y docentes para cubrir a	3089	niños.
Primaria	0%	No existe brecha educativa en este nivel.				
Básico	15%	Se recomienda contemplar	19	aulas y docentes para cubrir a	555	niños.
Diversificado	78%	Se recomienda contemplar	103	aulas y docentes para cubrir a	3089	niños.

2

Salud y agua potable						
Porcentaje desnutrición aguda	1.4%	Se registró	41	casos de niños menores de 5 años con desnutrición aguda en el municipio.		
Porcentaje desnutrición crónica	8%	Se registró	600	casos de niños menores de 5 años con desnutrición crónica en el municipio.		
Establecimientos de salud	0%	Considerando que el centro de salud tiene capacidad para atender hasta a 20,000 personas y el puesto de salud a 5,000 personas, se determina que no existe brecha de establecimientos de salud en el municipio, la población tiene acceso a establecimientos de salud.				
Enfermedades causadas por alimentos y agua	1%	Se registró	471	casos de enfermedades transmitidas por alimentos o agua contaminada.		
Red domiciliar de agua potable	10%	Se necesita cubrir el acceso a red domiciliar de agua potable de	1346	viviendas.		

3

Saneamiento						
Manejo de desechos	43%	6022 viviendas requieren de un sistema adecuado de manejo de desechos sólidos o tren de aseo.				
Acceso a servicio sanitario	9%	1263 viviendas requieren de acceso a un servicio sanitario adecuado.				
Acceso a sistema de drenajes	20%	2827 viviendas requieren acceso a sistema de drenajes.				

4

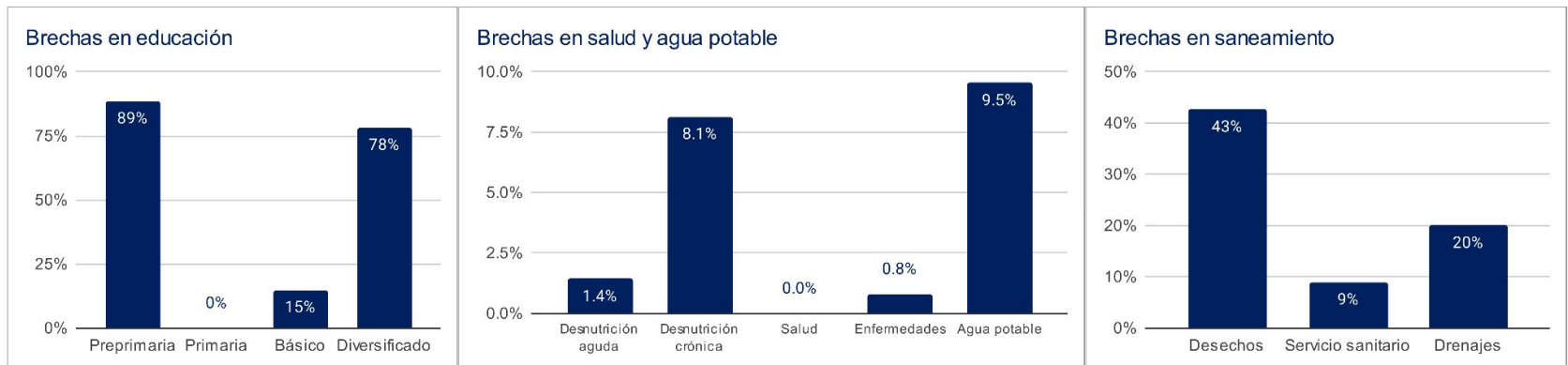

1 Asignaciones y Transferencias a Municipalidades, Dirección Financiera, MINFIN (2023)

3 Morbilidad por desnutrición crónica y aguda en menores de 5 años, SIGSA - MSPAS (2022), Morbilidad por enfermedades relacionadas a enfermedades transmitidas por alimentos y/o agua (ETAS's), SIGSA - MSPAS (2022), Establecimientos de salud a nivel nacional, MSPAS (2023),

2 Datos poblacionales del Censo 2018, INE (2018), Cobertura educativa, MINEDUC (2023),

4 Datos poblacionales y de vivienda, Censo 2018, INE (2018),

Departamento: Guatemala

(1) ▾

Municipio: San Pedro Ayampuc

(1) ▾

Año	Aporte Consejos	Constitucional	IVA-Paz Municipalidades	Vehículos	Petróleo	Total
2024	18.916.226,00	11.177.318,94	13.189.467,20	1.166.810,37	387.622,66	44.837.445,17
2025	18.916.226,00	11.827.234,77	13.667.170,85	1.090.897,02	400.023,21	45.388.197,18
2026	18.980.379,33	12.433.774,44	14.209.935,58	1.057.386,31	411.367,28	47.092.842,93
2027	19.557.887,33	13.040.314,10	14.752.700,31	1.023.875,60	422.711,34	48.797.488,68
Total	76.370.718,66	48.478.642,25	55.819.273,94	4.338.969,30	1.621.724,49	186.115.973,96

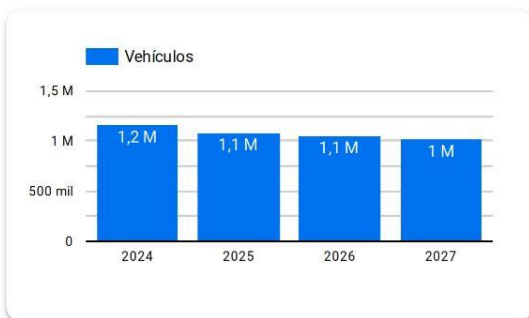
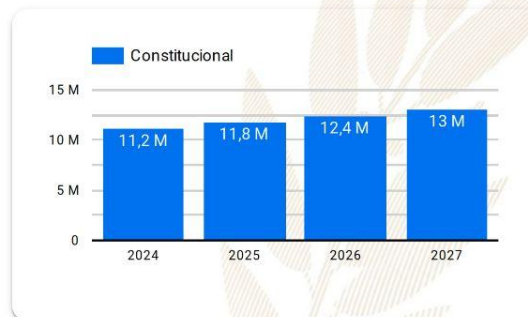
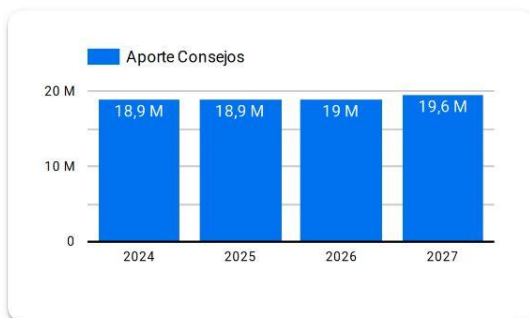

Año 2024: Presupuesto sujeto a aprobación por el Congreso de la República de Guatemala.

Años 2025-2027: Proyección elaborada en base a presupuestos aprobados para los años 2020 a 2024.

Resumen de **giras** **presidenciales**

Giras Presidenciales es un modelo de seguimiento programático presidencial y de administración pública introducido en Guatemala en 2021, con el propósito de establecer mayor cercanía entre el gobierno central y los poderes locales. Estas giras permitieron la coordinación interinstitucional entre la Secretaría Privada de la Presidencia, la Secretaría de Coordinación Ejecutiva de la Presidencia y el gabinete de gobierno, con el liderazgo del Presidente de la República. La aceptación por parte de los alcaldes fue notable, con altos porcentajes de asistencia a las giras.

El enfoque municipalista del modelo promovió el acercamiento entre los poderes locales y el gobierno central, mediante mesas de discusión que abordaron temas de importancia municipal y agilizaron los procesos para satisfacer demandas y necesidades locales. Se presentaron propuestas prácticas para encontrar soluciones a través del seguimiento programático.

MODALIDADES

Las giras presidenciales se adaptaron a distintas modalidades, presenciales en cabeceras departamentales y en el Palacio Nacional, incluyendo reuniones virtuales durante la pandemia de COVID-19, demostrando la capacidad de adaptación y la importancia de utilizar recursos tecnológicos para garantizar la continuidad de la gestión pública.

SEGUIMIENTO

La documentación y el seguimiento de acciones derivadas de los proyectos y programas de desarrollo fueron sistematizados, esto fue logrado a través de la Secretaría de Coordinación Ejecutiva de la Presidencia y la Secretaría Privada de la Presidencia, con equipos dedicados a mantener actualizada la Matriz de Seguimiento a Compromisos Presidenciales y Solicitudes Municipales en las Mesas de Trabajo.

RESULTADO

Las giras presidenciales contribuyeron a mejorar la administración pública, fortaleciendo la confianza y la participación ciudadana en la gestión gubernamental. Además, agilizaron los procesos y redujeron los tiempos de respuesta, impulsando el desarrollo del país.

Departamento: Guatemala

(1) ▼

Municipio: San Pedro Ayampuc

(1) ▼

Los Compromisos Presidenciales y Solicitudes de Alcaldes, se adquirieron por el Señor Presidente, durante las Giras Presidenciales realizadas durante el periodo de Gobierno 2020-2023.

La Secretaría de Coordinación Ejecutiva de la Presidencia en coordinación con La Secretaría Privada de la Presidencia, realizaron el seguimiento programático de los Compromisos Presidenciales y Solicitudes de Alcaldes, en base a la actualización del avance indicado por los delegados de los diferentes Ministerios y Secretarías responsables.

Compromisos Presidenciales



Compromisos

0



El Municipio no cuenta con
Compromisos Presidenciales

● Ejecutados y en Ejecución ● Pendientes de Acción Munic... ● Programados 2023

Instituciones	Compromisos ▼	Solicitudes
1. MICUDE	0	2
2. MINEDUC	0	3
3. MSPAS	0	2
4. SCEP	0	3
5. SESAN	0	1
6. MIDES	0	4
7. MEM	0	1
8. CIV	0	3
Total	0	19

Solicitudes de Alcaldes

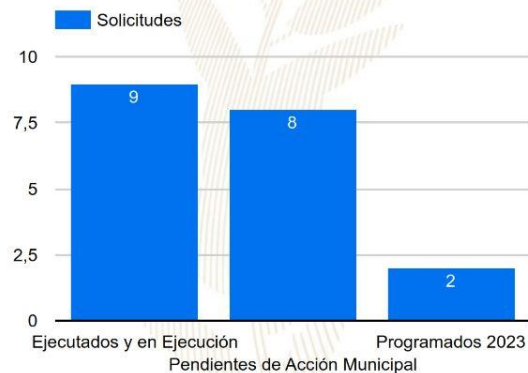

Solicitudes

19

● Ejecutados y en Ejecución ● Pendientes de Acción Munic... ● Programados 2023

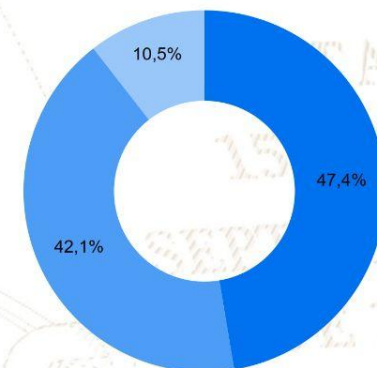

SIPROCODE

La SCEP, con el objetivo de modernizar y hacer más eficientes, eficaces y transparentes los procesos de planificación y ejecución de los proyectos financiados con recursos de inversión destinados al Sistema de Consejos de Desarrollo, presentó ante el Consejo Nacional de Desarrollo Urbano y Rural -CONADUR- el Sistema Electrónico para la Administración de Procesos de Proyectos de Consejos de Desarrollo para su aprobación.

OBJETIVO

Acercar a los entes rectores y a las unidades ejecutoras, con el fin de agilizar los procesos de solicitud y emisión de avales, dictámenes técnicos u otros documentos, para la aprobación de los proyectos en las etapas de planificación y ejecución. Asimismo, sustituir las interacciones físicas por virtuales y a la vez establecer un historial de tiempo por gestión realizada entre las unidades ejecutoras y los entes rectores, también notificar en tiempo real sobre las nuevas solicitudes.

BENEFICIOS INSTITUCIONALES

- Coordinación interinstitucional permanente.
- Disminución de la burocracia.
- Reducción de la vulnerabilidad en los procedimientos.
- Agilización de procesos.
- Reducción de tiempo en emisión de avales, dictámenes técnicos y otros documentos a 20 días hábiles.
- Disminución de costos en trámites.
- Fortalece la transparencia en los procesos.
- Monitoreo y seguimiento a través de la plataforma;
- Trámites no presenciales.
- Vista pública de información general y acceso a la misma.
- Permitir el seguimiento a los procesos y gestiones de trámites en cada una de sus etapas por parte de las instituciones involucradas.



SIPROCODE

Avaes, Dictámenes Técnicos u Otros Documentos periodo 2021 - 2023

Avaes, Dictámenes Técnicos u Otros Documentos

Municipio	SIPROCODE			CONAP			CONRED			MAGA			MICIVI			MICUDE			MINEDUC			MEM			MINGOB			MSPAS			TA	TR	TS																	
	2021	2022	2023	2021	2022	2023	2021	2022	2023	2021	2022	2023	2021	2022	2023	2021	2022	2023	2021	2022	2023	2021	2022	2023	2021	2022	2023	2021	2022	2023																				
	A	R	A	R	A	R	A	R	A	R	A	R	A	R	A	R	A	R	A	R	A	R	A	R	A	R	A	R	A	R																				
PALENCIA, GUATEMALA	SI	SI	SI	-	-	-	-	-	2	-	1	-	2	-	-	-	-	-	-	-	-	-	-	-	-	-	-	-	-	-	5	-	7	-	3	-	27	0	27											
SAN RAYMUNDO, GUATEMALA	SI	SI	SI	-	-	-	-	-	-	-	4	-	-	-	-	-	-	-	-	-	-	-	-	-	-	-	-	-	-	-	-	-	1	-	7	-	4	-	18	0	18									
SAN PEDRO SACATEPEQUEZ, GUATEMALA	SI	SI	SI	-	-	3	1	2	-	-	-	1	-	-	-	-	-	-	-	-	-	-	-	-	-	-	-	-	-	-	-	-	-	-	3	-	6	-	-	-	15	1	16							
FRAIJANES, GUATEMALA	SI	SI	SI	-	-	-	-	-	-	-	1	1	1	-	-	-	-	-	-	-	-	-	-	-	-	-	-	-	-	-	-	-	-	-	-	1	-	4	-	2	-	11	1	12						
CHUARRANCHO, GUATEMALA	NO	SI	SI	-	-	-	-	-	-	-	-	-	-	-	-	-	6	-	-	-	-	-	-	-	-	-	-	-	-	-	-	-	-	-	-	-	14	-	16	-	37	0	37							
SAN JUAN SACATEPEQUEZ, GUATEMALA	SI	SI	NO	-	-	-	-	-	-	-	2	-	-	-	-	-	-	-	-	-	-	-	-	-	-	-	-	-	-	-	-	-	-	-	-	-	8	-	-	-	-	12	0	12						
SAN JOSE DEL GOLFO, GUATEMALA	NO	SI	SI	-	-	-	-	-	-	-	-	-	-	-	-	-	1	-	-	-	-	-	-	-	-	-	-	-	-	-	-	-	-	-	-	-	-	-	6	-	1	-	10	0	10					
PETAPA, GUATEMALA	SI	SI	NO	-	-	-	-	-	-	-	-	-	-	-	-	-	1	-	-	-	-	-	-	-	-	-	-	-	-	-	-	-	-	-	-	-	-	-	4	-	1	-	-	7	0	7				
GUATEMALA, GUATEMALA	SI	SI	NO	-	-	-	-	-	-	-	-	-	-	-	-	-	-	-	-	-	-	-	-	-	-	-	-	-	-	-	-	-	-	-	-	-	-	-	-	-	16	1	2	-	-	-	18	1	19	
SAN PEDRO AYAMPUC, GUATEMALA	NO	SI	SI	-	-	-	-	-	-	-	1	-	2	1	-	-	-	-	-	-	-	-	-	-	-	-	-	-	-	-	-	-	-	-	-	-	-	-	-	-	1	-	2	-	16	1	17			
VILLA NUEVA, GUATEMALA	SI	SI	NO	-	-	-	-	-	1	-	4	1	-	-	-	-	-	-	-	-	-	-	-	-	-	-	-	-	-	-	-	-	-	-	-	-	-	-	-	-	5	-	-	-	10	1	11			
CHINAUTLA, GUATEMALA	SI	SI	NO	-	-	-	-	-	-	3	1	-	-	-	-	-	-	-	-	-	-	-	-	-	-	-	-	-	-	-	-	-	-	-	-	-	-	-	-	-	3	-	-	-	-	8	1	9		
AMATITLAN, GUATEMALA	SI	SI	NO	-	-	-	-	-	1	-	9	2	-	-	-	-	-	-	-	-	-	-	-	-	-	-	-	-	-	-	-	-	-	-	-	-	-	-	-	-	-	8	-	3	-	21	2	23		
MIXCO, GUATEMALA	NO	SI	NO	-	-	-	-	-	-	-	-	-	-	-	-	-	-	-	-	-	-	-	-	-	-	-	-	-	-	-	-	-	-	-	-	-	-	-	-	-	-	-	3	-	-	3	0	3		
SAN JOSE PINULA, GUATEMALA	NO	SI	NO	-	-	-	-	-	1	-	-	-	-	-	-	-	-	-	-	-	-	-	-	-	-	-	-	-	-	-	-	-	-	-	-	-	-	-	-	-	-	1	-	-	-	2	0	2		
SANTA CATARINA PINULA, GUATEMALA	SI	NO	NO	-	-	-	-	-	-	-	-	-	-	-	-	-	-	-	-	-	-	-	-	-	-	-	-	-	-	-	-	-	-	-	-	-	-	-	-	-	-	-	1	-	-	-	1	0	1	
VILLA CANALES, GUATEMALA	NO	SI	NO	-	-	-	-	-	-	-	-	-	-	-	-	-	-	-	-	-	-	-	-	-	-	-	-	-	-	-	-	-	-	-	-	-	-	-	-	-	-	-	-	1	-	-	-	1	0	1

*La información anterior es basada en solicitudes que finalizaron el ciclo, no se muestra en las estadísticas de procesos pendientes.

- SIPROCODE inicio en junio del 2021, por lo que algunas municipalidades solicitaron sus avales por la vía tradicional.
- A: Solicitudes Aprobadas.
- R: Solicitudes Rechazadas.
- TA: Total Solicitudes Aprobadas.
- TR: Total Solicitudes Rechazadas.
- TS: Total Solicitudes.

Para mayor información, escanea o haz click en el código QR:



La SCEP coordina con diferentes instituciones del Estado y sector privado, para acercar los servicios públicos de forma temporal en alianza con municipalidades y gobernaciones departamentales, estimulando de esa manera el proceso de desconcentración de las instituciones del Estado.

SCEP realizó acciones de coordinación y logística para el desarrollo de las Jornadas Móviles de Servicios Integrados desde el año 2020 hasta julio de 2023.

Servicios que se brindan durante las Jornadas Móviles de Servicios Integrados:

- Trámites de carencia de antecedentes policiales, renovación de licencia de conducir, pasaportes, actualización de datos y empadronamiento.
- Quioscos informativos del Sistema Nacional del Empleo, promoción del turismo y talleres de temas ambientales, entre otros.
- Información sobre las iniciativas Bono Social, entrega de becas y Comedores Sociales.
- Acceso a consultas de medicina general, psicología, nutrición, pediatría, hisopados, jornada de vacunación contra el COVID-19 y charlas sobre salud.
- Capacitaciones en temas tributarios y actualización de documentos, entre otros.



DEPARTAMENTO DE
TRÁNSITO DE LA PNC



GOBIERNO de
GUATEMALA
Dr. ALEJANDRO GIAMATTI

MINISTERIO DE
ECONOMÍA



GOBIERNO de
GUATEMALA
Dr. ALEJANDRO GIAMATTI

MINISTERIO DE
SALUD PÚBLICA
Y ASISTENCIA
SOCIAL



CONSEJO
NACIONAL DE
ATENCIÓN AL MIGRANTE
DE GUATEMALA

CONAMIGUA

Portal de

Gobiernos Locales

Estimado Usuario, Bienvenido

PORTAL DE GOBIERNOS LOCALES

Es un sitio web que ofrece al usuario, de forma fácil, dinámica e integrada, el acceso a una serie de recursos y de servicios relacionados a la información presupuestaria y financiera registrada por los gobiernos locales y sus empresas municipales en el SIAF.

Este portal cuenta con reportes dinámicos establecidos que ofrecen datos en tiempo real relacionados a:

- Presupuesto por Resultados
- Enfoque Temático
- Grupo Objeto de Gasto
- Finalidad, Función y División

También permite al usuario elaborar sus propios reportes de ingresos, gastos y contables de acuerdo a sus necesidades.

Para el análisis de las finanzas municipales y la oportuna toma de decisiones, pone a disposición los siguientes tableros de indicadores:

ICFM Índice Consolidado Financiero Municipal:

Es una herramienta de análisis que permite a los funcionarios municipales realizar mediciones de los datos que registran en el -SICOIN GL-, con los cuales se puede interpretar la situación económico-financiera de la municipalidad durante uno o varios ejercicios fiscales.

Objetivos de Desarrollo Sostenible:

Se presenta el impacto de la Gestión Municipal desde la perspectiva de los Objetivos de Desarrollo Sostenible.

Actualmente ofrece a los usuarios municipales la oportunidad de realizar el pago de sus servicios públicos a través de internet.

Cobros en Línea:

Permite al vecino realizar sus pagos a través de tarjeta de crédito y/o débito, de cualquier servicio (agua, IUSI y arbitrios) que presta la Municipalidad, desde la comodidad de su casa o desde cualquier lugar en donde se encuentre; al ingresar en el ícono le permitirá:

- Pagar documento de cobro (Todos los Servicios)
- Pagar boleto de ornato
- Pagar multas de tránsito



También cuenta con una sección de noticias, biblioteca virtual y enlaces importantes.

Para acceder al Portal de Gobiernos Locales,
escanea o haz click en el código QR:



ÍNDICE CONSOLIDADO FINANCIERO MUNICIPAL - ICFM -

12100107

GUATEMALA

MUNICIPALIDAD DE SAN PEDRO AYAMPUC







Calificación General

Gestión Financiera

56

Necesita Fortalecerse

	Puntuación máxima	Resultado municipio
 Solvencia General Autonomía Financiera Municipal Dependencia Financiera Municipal Ahorro Operacional Relación de Recursos y Gastos - Sin Endeudamiento	30 15 6 5 4	Evalúa la generación y captación de recursos propios municipales que permitan la sostenibilidad financiera en el mediano y largo plazo. Asimismo refleja la dependencia en relación a las transferencias de la Administración Central. 13 5 1 4 3
 Solvencia Financiera Liquidez Financiera Recursos por Endeudamiento Pasivo por Endeudamiento Pasivo con Acreedores	30 5 5 10 10	Mide el nivel de endeudamiento, la capacidad de pago de la municipalidad, a través de la solvencia de sus finanzas y el volumen de endeudamiento. 21 5 4 10 2
 Dinamismo Económico Inversión por Habitante Recursos Propios por Habitante Pasivo por Habitante	15 5 5 5	Evalúa la relación entre la inversión, la captación de recursos propios y el nivel de deuda en relación a la población de cada municipio, según el número de habitantes reflejados en la proyección proporcionada por el 4 2 1 1
 Evaluación Presupuestaria Ejecución Presupuestaria de Ingresos Ejecución Presupuestaria de Egresos Relación de Gastos e Ingresos Ejecuta Ejecución por Tipo de Gasto Transferencias Presupuestarias	25 6 5 5 6 3	Mide la eficiencia en cuanto a la ejecución de recursos percibidos y gastos pagados, durante un ejercicio fiscal en relación al presupuesto vigente. 18 3 2 5 6 2

Fuente: Reporte índice consolidado financiero municipal ICFM, 2023, Ministerio de Finanzas Públicas.



Para acceder al detalle anual sobre el ICFM escanea el siguiente código QR.

Ingresos

Código y Clase de Ingreso	Código y Recurso de Ingreso	Recurso Auxiliar		Presupuesto Vigente 2022		Presupuesto Vigente 2023
10000 INGRESOS TRIBUTARIOS	10141 SOBRE LA TENENCIA DE PATRIMONIO	IUSI 2/1000	Q	275,000	Q	350,000
		IUSI 6/1000	Q	250,000	Q	260,000
		IUSI 9/1000	Q	375,000	Q	200,000
		Multas IUSI 2/1000	Q	30,000	Q	25,000
		Multas IUSI 6/1000	Q	20,000	Q	20,000
		Multas IUSI 9/1000	Q	10,000	Q	5,000
	Total 10141 SOBRE LA TENENCIA DE PATRIMONIO		Q	960,000	Q	860,000
	10281 SOBRE ESTABLECIMIENTOS COMERCIAL	Abarroterías	Q	3,000	Q	1,200
		Aceiteras	Q	-		
		Cantinas	Q	1,800	Q	1,300
		Carnicerías	Q	100	Q	120
		Cevicherías	Q	500		
		Comedores	Q	100	Q	120
		Depositos de Granos	Q	200		
		Farmacias	Q	300	Q	600
		Gasolineras	Q	1,000		
		Librerías	Q	450	Q	600
		Marraneras	Q	500		
		Miscelaneas	Q	300		
		Otros Establecimientos Comerciales	Q	3,500	Q	120,000
		Pulperías	Q	16,000	Q	15,000
		Tiendas	Q	1,800	Q	2,400
		Venta de Helados	Q	100	Q	240
	Total 10281 SOBRE ESTABLECIMIENTOS COMERCIALES		Q	29,650	Q	141,580
	10282 SOBRE ESTABLECIMIENTOS DE SERVICIO	Taxis	Q	400,000	Q	375,000
	Total 10282 SOBRE ESTABLECIMIENTOS DE SERVICIO		Q	400,000	Q	375,000
	10283 SOBRE ESTABLECIMIENTOS INDUSTRIAL	Carpinterías	Q	-		
		Molinos de Nixtamal	Q	1,200	Q	1,200
		Panaderías y Reposterías	Q	2,000	Q	2,400
	Total 10283 SOBRE ESTABLECIMIENTOS INDUSTRIALES		Q	3,200	Q	3,600
	10284 SOBRE DIVERSIONES Y ESPECTÁCULOS	Cablevision	Q	20,000	Q	60,000
		Rocolas	Q	300	Q	600
	Total 10284 SOBRE DIVERSIONES Y ESPECTÁCULOS		Q	20,300	Q	60,600
	10289 OTROS ARBITRIOS MUNICIPALES	Multa del Boleto de Ornato	Q	40,000	Q	60,000
		Valor Boleto de Ornato	Q	175,000	Q	225,000
	Total 10289 OTROS ARBITRIOS MUNICIPALES		Q	215,000	Q	285,000
Total 10000 INGRESOS TRIBUTARIOS			Q	1,628,150	Q	1,725,780
11000 INGRESOS NO TRIBUTARIOS	11290 TASAS Y LICENCIAS VARIAS	Licencias de Construcción	Q	700,300	Q	252,000
		NA	Q	-		
		Otras tasas y licencias varias	Q	-	Q	30,000
		Tasa municipal por alumbrado público	Q	1,900,000	Q	3,574,720
	Total 11290 TASAS Y LICENCIAS VARIAS		Q	2,600,300	Q	3,856,720

11310 CONTRIBUCIONES POR MEJORAS	Drenajes	Q	1,600			
	NA	Q	-			
Total 11310 CONTRIBUCIONES POR MEJORAS		Q	1,600			
11410 DE EDIFICIOS Y VIVIENDAS	Arrendamiento de locales	Q	2,500	Q	204,000	
	Arrendamiento locales mercado central	Q	25,000	Q	60,000	
	Arrendamiento locales salon municipal	Q	60,000			
	NA	Q	-			
Total 11410 DE EDIFICIOS Y VIVIENDAS		Q	87,500	Q	264,000	
11990 OTROS INGRESOS NO TRIBUTARIOS	Otros ingresos	Q	6,000	Q	9,000	
Total 11990 OTROS INGRESOS NO TRIBUTARIOS		Q	6,000	Q	9,000	
Total 11000 INGRESOS NO TRIBUTARIOS		Q	2,695,400	Q	4,129,720	
13000 VTA. DE BIENES Y SERV. DE LA ADM. PÚBLICA	13260 SERVICIOS ADMINISTRATIVOS MUNICIPALES	Certificaciones Varias	Q	20,000	Q	15,000
		Concesion de Drenajes	Q	15,000	Q	60,000
		Concesion de Servicios de Agua (Pajas de Agua)	Q	37,500	Q	120,000
		Deslinde de Terrenos	Q	10,000	Q	25,000
		Estacionamiento de Taxis	Q	43,000	Q	75,000
		Estacionamiento de Vehiculos	Q	13,000	Q	10,000
		Fierros Para Marcar Ganado	Q	250		
		Instalacion de Agua Potable	Q	8,000	Q	15,000
		Licencias	Q	90,000	Q	90,000
		NA	Q	-	Q	-
		Rec onexion de Agua Potable	Q	4,000	Q	3,000
		Rotulos	Q	1,000		
		Tala de Arboles	Q	15,000	Q	15,000
		Titulos Propiedad Servicio de Agua	Q	-	Q	1,500
	Total 13260 SERVICIOS ADMINISTRATIVOS MUNICIPALES		Q	256,750	Q	429,500
Total 13000 VTA. DE BIENES Y SERV. DE LA ADM. PÚBLICA			Q	256,750	Q	429,500
14000 INGRESOS DE OPERACION	14240 SERVICIOS PÚBLICOS MUNICIPALES	Canon de Agua	Q	1,600,000	Q	2,550,000
		Cementerio	Q	50,000	Q	75,000
		Piso de Plaza	Q	70,000	Q	120,000
	Total 14240 SERVICIOS PÚBLICOS MUNICIPALES		Q	1,720,000	Q	2,745,000
Total 14000 INGRESOS DE OPERACION			Q	1,720,000	Q	2,745,000
15000 RENTAS DE LA PROPIEDAD	15131 POR DEPÓSITOS INTERNOS	Intereses generados por Cuentas Monetarias	Q	180,000	Q	120,000
	Total 15131 POR DEPÓSITO S INTERNOS		Q	180,000	Q	120,000
	15310 ARRENDAMIENTO DE TIERRAS Y TERRENOS	Arrendamiento de Terrenos	Q	-	Q	-
	Total 15310 ARRENDAMIENTO DE TIERRAS Y TERRENOS		Q	-	Q	-
Total 15000 RENTAS DE LA PROPIEDAD			Q	180,000	Q	120,000
16000 TRANSFERENCIAS CORRIENTES	16210 DE LA ADMINISTRACIÓN CENTRAL	Impuesto al Valor Agregado (IVA-PAZ) para Funcionamiento	Q	3,250,000	Q	2,750,000
		IMPUESTO CIRCULACION DE VEHICULOS PARA FUNCIONAMIENTO	Q	30,000	Q	37,500
		Situado Constitucional para Funcionamiento	Q	987,000	Q	1,000,000
	Total 16210 DE LA ADMINISTRACIÓN CENTRAL		Q	4,267,000	Q	3,787,500
Total 16000 TRANSFERENCIAS CORRIENTES			Q	4,267,000	Q	3,787,500
17000 TRANSFERENCIAS DE CAPITAL	17210 DE LA ADMINISTRACIÓN CENTRAL	Impuesto al Valor Agregado(IVA-PAZ) Inversión	Q	10,704,170	Q	8,250,000
		Impuesto de Circ ulacion de Vehiculos para Inversion	Q	1,170,000	Q	1,462,500
		Impuesto Petroleo y sus Derivados para Inversion	Q	350,000	Q	350,000
		Situado Constitucional Para Inversio n	Q	9,387,184	Q	9,000,000
	Total 17210 DE LA ADMINISTRACIÓN CENTRAL		Q	21,611,354	Q	19,062,500
	17220 DE ENTIDADES DESCENTRALIZADAS Y AL	CODEDE FONPETROL	Q	226,796		
		CODEDE IVA PAZ	Q	28,285,071	Q	18,204,336
		COLOCACIONES INTERNAS	Q	2,294,825		
		DISMINUCIÓN DE CAJA Y BANCOS DE RECURSOS DEL TESORO	Q	3,000,000	Q	10,000,000
	Total 17220 DE ENTIDADES DESCENTRALIZADAS Y AUTÓNOMAS NO FINANCIERAS		Q	33,806,691	Q	28,204,336
Total 17000 TRANSFERENCIAS DE CAPITAL			Q	55,418,045	Q	47,266,836

23000 DISMINUCIÓN DE OTROS ACTIVOS FINANCIEROS	23110 DISMINUCIÓN DE CAJA Y BANCOS	NA	Q	-	Q	-
		SC-Distribucion de Petroleo y sus Derivados	Q	295,499	Q	21,346
		SC-Impuesto Circulacion de Vehiculos	Q	1,731,939	Q	9,840
		SC-Ingresos Ordinarios de Aporte Constitucional	Q	723,673	Q	193,484
		SC-Ingresos Propios Municipales	Q	59,502	Q	208,600
		SC-Ingresos Tributarios IVA-PAZ	Q	1,188,376	Q	164,636
		SC-IUSI Funcionamiento (Por Admon. Mpal)	Q	120,596	Q	-
		SC-IUSI Inversion (Por Admon. Mpal)	Q	426,840	Q	150,456
	Total 23110 DISMINUCIÓN DE CAJA Y BANCOS		Q	4,546,426	Q	748,362
	23440 DISMINUCIÓN DE ANTICIPOS A CONTRAT	Anticipo Ingrsos Tributarios IVA PAZ			Q	9,993
		Anticipos Ingresos Ordinarios de Aporte Constitucional			Q	721,393
		Consejo de Desarrollo FONPETROL	Q	35,895		
		Consejo de Desarrollo IVA PAZ	Q	3,003,990	Q	3,046,576
	Total 23440 DISMINUCIÓN DE ANTICIPOS A CONTRATISTAS Y PROVEEDORES A LARGO PLAZO		Q	3,039,885	Q	3,777,962
Total 23000 DISMINUCIÓN DE OTROS ACTIVOS FINANCIEROS			Q	7,586,311	Q	4,526,324
24000 ENDEUDAMIENTO PÚBLICO INTERNO	24410 DEL SECTOR PRIVADO	Préstamos de Bancos del Sistema (a más de un año Plazo)	Q	2,271,490	Q	2,271,490
	Total 24410 DEL SECTOR PRIVADO		Q	2,271,490	Q	2,271,490
Total 24000 ENDEUDAMIENTO PÚBLICO INTERNO			Q	2,271,490	Q	2,271,490

Egresos

Municipalidad2	Tipo de Gasto	Presupuesto Vigente 2022	Presupuesto Vigente 2023
GUATEMALA - MUNICIPALIDAD DE SAN PEDRO AYAMPUC		Q 76,023,146	Q 67,002,150
	DEUDA PÚBLICA		Q 2,294,786
	GASTOS DE FUNCIONAMIENTO	Q 10,082,414	Q 12,605,852
	INVERSIÓN	Q 65,940,732	Q 52,101,512
Total general		Q 76,023,146	Q 67,002,150

Ventanilla Única Municipal de Empleo - VUME -

Es un espacio de alianza estratégica con las municipalidades que tiene como objetivo brindar servicios que incrementen el perfil de empleabilidad de la población a nivel local, de tal manera que incrementen sus posibilidades de inserción laboral.

A través de las ventanillas, también se brinda a la población oportunidades de formación y capacitación técnica y otros servicios de los que el MINTRAB dispone, para que la población pueda acceder a estos de una forma más ágil desde su municipio.

Beneficios de la VUME



Para mayor
información,
escanea o haz
click en el
código QR:



Proceso para la implementación de la VUME en el municipio



Estrategia Nacional de Municipios y Comunidades Saludables

Línea de tiempo



Fuente: Líneas Orientadoras para Municipios, Ciudades y Comunidades Saludables (MCCS) en la Región de las Américas (OPS/OMS, 2019).





Estrategia Nacional de Municipios y Comunidades Saludables

CONTENIDO

1. Municipio Saludable.
2. Intersectorialidad en Salud.
3. Mi municipio es sano. Entornos y estilos de vida Saludable.
4. Cero muertes maternas y Cero desnutrición en mi municipio.
5. Mi Municipio es verde.
6. Participación Social en Salud. Comunidades Saludables.
7. Gestión de Riesgo en Salud.

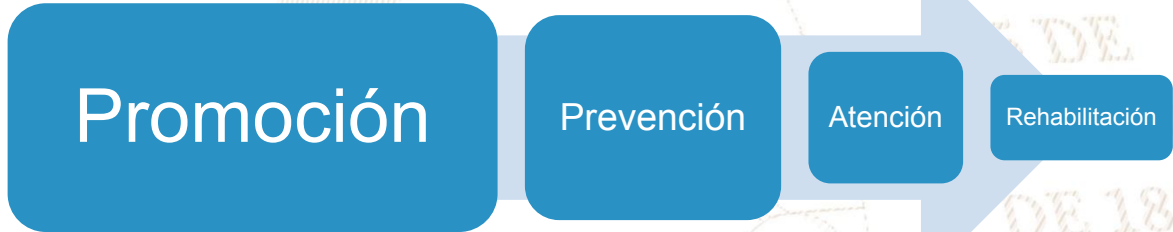

LIBERTAD

DE

DE 1821

Situación Actual: Tratamiento de Aguas Residuales

OBLIGATORIEDAD MUNICIPAL



- Elaboración del Estudio Técnico de Aguas Residuales (ETAR) con el inventario de descargas del municipio, a más tardar el **30 de mayo de 2024**.
- Las municipalidades deberán cumplir con tener en operación, sistemas de tratamiento de las **2 descargas principales** a más tardar el **02 de mayo del 2025**.
- En el **02 de mayo 2027** deberán cumplir con tratar el 60% de sus descargas con los parámetros indicados en dicha etapa.
- En el **02 de mayo 2031** deberán cumplir con tratar el 100% de sus descargas con los parámetros indicados en dicha etapa.

Para la elaboración y actualización de los estudios técnicos se deberá de cumplir con el **Manual General del Reglamento de las Descargas y Reuso de Aguas Residuales y de la Disposición de Lodos. Acuerdo Ministerial Número 105-2008.**

Para el seguimiento y evaluación de aguas residuales y de aguas para reuso, los entes generadores deberán tomar a su costa, como mínimo, **dos muestras al año** y efectuar los análisis que correspondan de conformidad con los parámetros contenidos en el estudio técnico." **Artículo 49**

Departamento	Guatemala	Estudio Técnico de Aguas Residuales	No tiene	Descargas que el Inventario Reporta	4
Municipio	San Pedro Ayampuc	Plantas de Tratamiento en Operación	0	Plantas de Tratamiento sin Operación	0

REGLAMENTO 164-2021

El Acuerdo Gubernativo 164-2021, **Reglamento para la Gestión Integral de Residuos y Desechos Sólidos Comunes** es un esfuerzo en conjunto del Organismo Ejecutivo, las Municipalidades y todos los habitantes de Guatemala para solucionar progresivamente una problemática que es conocida comúnmente como "Basura" a Nivel Nacional,



**ENTRÓ EN VIGENCIA
EL 11 DE AGOSTO DE 2021**

Escanea el Código QR o visita el sitio web www.marn.gob.gt/Reglamento-164-2021 para conocer a detalle los plazos y obligaciones que establece este Reglamento.

¿Quiénes son los entes que deben cumplir este Reglamento?

Estas son algunas de las consideraciones que debes tener en cuenta, si tú, como persona individual o jurídica, pública o privada, nacional o extranjera, desarrollas alguna de las siguientes actividades en cualquier parte del territorio del país:

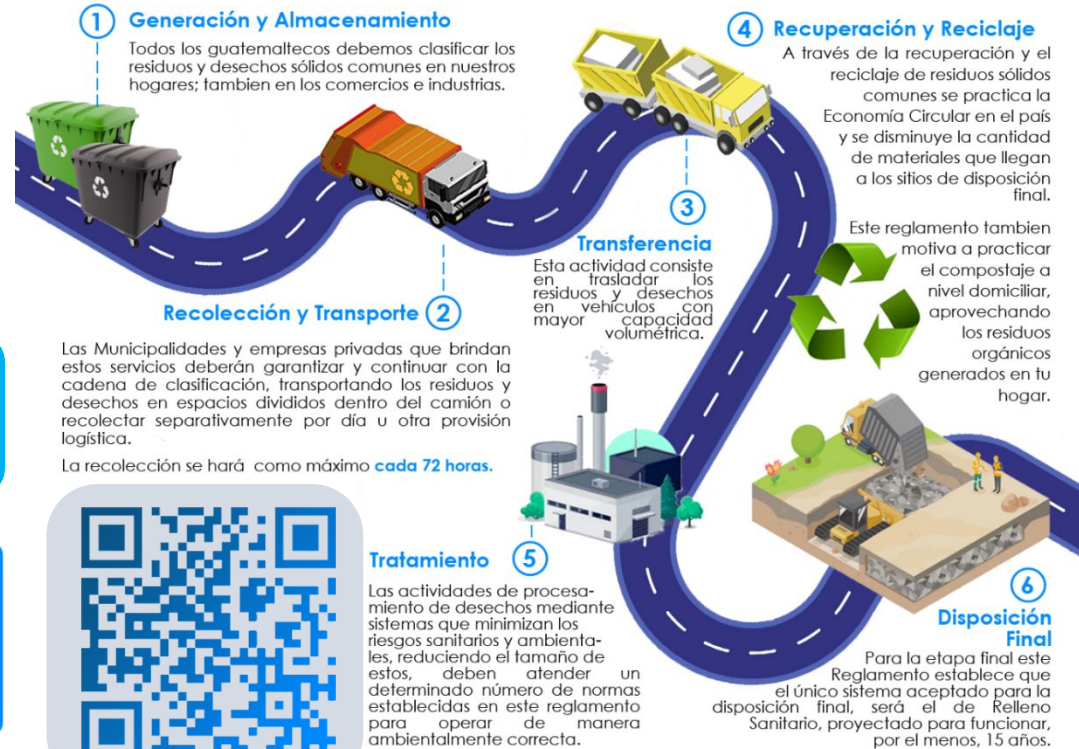

CLASIFICACIÓN DE LOS RESIDUOS Y DESECHOS SÓLIDOS COMUNES

El MARN invita a Clasificar los Residuos y Desechos Sólidos Comunes que generes en tu hogar, comercio, industria y cualquier espacio público del Municipio; según lo establecido en el Acuerdo Gubernativo 164-2021 para proteger el medio ambiente de tu entorno,



Escanea el Código QR para Descargar la Guía de Identificación Gráfica y conocer más sobre la Clasificación,



ORGÁNICO

¿Qué debo colocar en esta Clasificación?

Son productos de origen animal y vegetal, principalmente de los restos de alimentos, agricultura y jardinería. *Algunos ejemplos:*



INORGÁNICO

¿Qué debo colocar en esta Clasificación?

Son productos que no están compuestos de materia vegetal o animal y son de difícil descomposición por microorganismos. *Algunos ejemplos:*



Todos los demás residuos que se contaminen con aceites, líquidos y otros materiales que les haga perder el potencial de ser reciclados.



RECICLABLE

¿Qué debo colocar en esta Clasificación?

Algunos ejemplos:



Información Agroclimática



Para acceder al detalle de la información,
escanea el código QR,

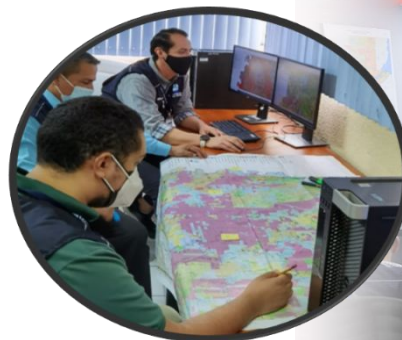

Generalidades

Documento elaborado por el equipo de trabajo conformado por los departamentos de: El Centro de Información Estratégica Agropecuaria, Laboratorio de Información Geográfica, Cobertura Vegetal y Uso de la Tierra, y Departamento de Suelos, de la Dirección de Información Geográfica, Estratégica y Gestión de Riesgos -DIGEGR- del Ministerio de Agricultura, Ganadería y Alimentación -MAGA-,

Características del municipio:

- Geográficas
- Biofísicas
- Productivas

Temáticas:

- Mapa de características geográficas y biofísicas
- Capacidad de uso de la tierra
- Taxonomía de suelos
- Descripción de las principales características
- Condiciones climáticas
- Cobertura vegetal
- Uso de la tierra año 2,020
- Fechas promedio de etapa fenológica ciclo de primera (cultivo de maíz/ frijol),

Se exponen las **potencialidades** y **limitaciones** del municipio en forma general,

INFORMACIÓN AGROCLIMÁTICA

Municipio de San Pedro Ayampuc, Guatemala

Características geográficas y biofísicas

El municipio se localiza al oeste del departamento; con las colindantes siguientes:

- Al Norte: Con el municipio de Churranchol.
- Al Sur: Con el municipio de Guatemala.
- Al Este: Con los municipios de San José del Golfo y Palencia.
- Al Oeste: Con el municipio de Chinautla.

Su extensión es de 106.68 Km², equivalentes al 4.8% del departamento.

Se localiza entre los 500 a 2,000 msnm y predominan altitudes entre 1,000 a 1,500 msnm en un 67.6% de la superficie del municipio. El municipio se caracteriza con Medio Índice Vial, contando con limitadas carreteras pavimentadas y no pavimentadas.

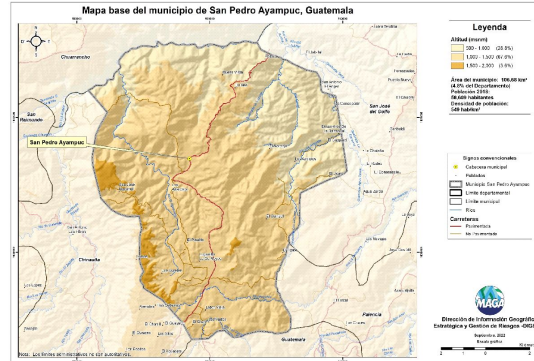

Capacidad de Uso de la Tierra

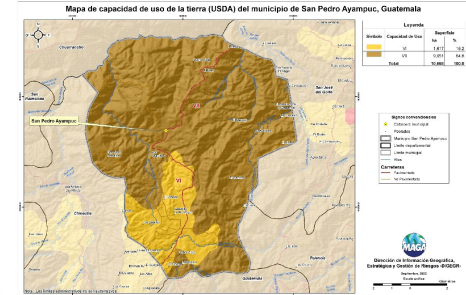

Según los datos del mapa, la aptitud agroforestal tiene una superficie del 15.2% y la aptitud forestal ocupa una superficie del 84.8%.

Serie de suelos

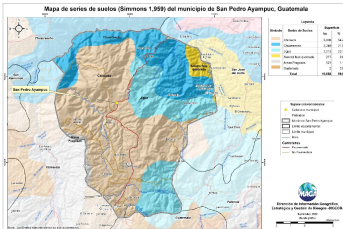

Respecto a las principales características de los suelos, estos provienen principalmente de ceniza volcánica; suelos delgados a profundos, con buen drenaje a excesivo, moderado a muy alto peligro a la erosión.

Condiciones Climáticas

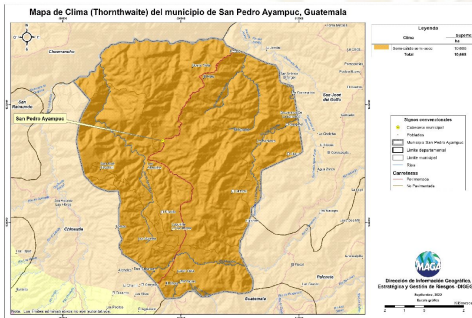

Respecto a condiciones climáticas predomina el clima Semi-cálido con el 100.0% (20.8 - 24.3 °C) de la superficie del municipio. Con respecto a la humedad, domina el régimen semi-seco (100.0%).

La precipitación promedio anual que prevalece se encuentra en el rango de 601 a 1,000 mm. Dada la distribución de la precipitación pluvial, en época seca (noviembre a abril) se requiere riego.

Con respecto al riesgo del territorio a amenazas naturales existe: Muy Alta Amenaza por Sequías.

Cobertura Vegetal y Uso de la Tierra

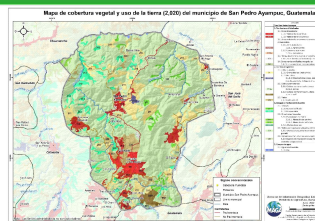

Territorios artificializados 7.36%: tejido urbano continuo y discontinuo, zonas industriales, comercios y servicios, zonas de extracción minera e instalaciones deportivas y recreativas. Territorios agrícolas que ocupan el 17.37%, conformado por: granos básicos (maíz y frijol), hortalizas, loroco, café y pasto natural. La presencia de Bosques (latifoliado y mixto) es en un 6.83%; predomina en un 62.84% los medios semi-naturales: plantaciones de conifera y latifoliada, árboles dispersos, vegetación arbustiva baja (matorral y/o guamil) y tierras desnudas y degradadas y por último 0.20% que corresponde a cuerpos de agua.

Fecha promedio de etapa fenológica (cultivo de maíz / frijol)

Primera cosecha

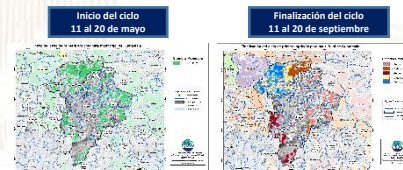

Segunda cosecha

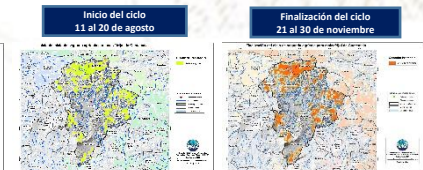

¿Qué son?

Son centros en donde se imparten cursos de capacitación técnica laboral y formación emprendedora; en espacios físicos proporcionados por la comunidad, municipalidades, organizaciones no gubernamentales, iglesias y otros,

¿Cuál es su objetivo?

Contribuir al desarrollo de oferta formativa vinculada a familias ocupacionales y cualificaciones con significación en el empleo, que proporcione la formación adecuada a personas jóvenes y adultas para su inserción en el mercado productivo y que responda a la demanda laboral,

Alianzas

Se realizan alianzas con municipalidades y otras organizaciones quienes proveen espacio físico y equipo para implementar los cursos,

También el Ministerio de Educación a través de la Dirección General de Educación Extraescolar, facilita equipo en diversas áreas e instructores para atender a los estudiantes,





Oportunidades

- Capacitarse en áreas técnicas con demanda productiva,
- Desarrollo de competencias para la vida, el trabajo y la formación emprendedora como ejes transversales para fortalecer la empleabilidad,
- Desarrollo de habilidades blandas en los jóvenes y adultos que participan en los cursos de formación,
- Disminución de la brecha entre educación y empleo a través de los cursos de formación,





¿Qué son?

Son centros de formación y capacitación extraescolar, asociadas al área agropecuaria en donde el campo o parcela de tierra es el espacio de aprendizaje, en el cual los participantes aprenden, fortalecen y tecnifican sus conocimientos y capacidades con la orientación de especialistas técnicos para el aprovechamiento de los recursos en el marco del Programa de Alimentación Escolar, PAE,

¿Cuál es su objetivo?

Promover buenas prácticas agropecuarias a través de la formación y capacitación, desarrollando competencias asociadas al área agrícola y pecuaria para tecnificar capacidades técnicas de los participantes para constituirse en proveedores del Programa de Alimentación Escolar, para obtener el certificado de Productor Agropecuario con Especialidad en Alimentación Escolar,

Alianzas

Se realizan alianzas con municipalidades y otras organizaciones gubernamentales y no gubernamentales quienes: autorizan y gestionan el uso de un espacio físico de terreno, proporcionan insumos, servicios básicos y personal para mantenimiento,

- Certificación de la formación modular a través del Programa Centros Municipales de Capacitación y Formación Humana, CEMUCAF,
- Certificación de la Competencia Técnico Laboral para acreditar “Productores Agropecuarios con Especialidad en Alimentación Escolar,
- Dotación de Módulos Formativos físicos o digitales para el desarrollo de procesos formativos,
- Transferencia Metodológica a técnicos de las ETCAE,





Oportunidades

- Formación, capacitación y tecnificación,
- Productores locales acreditados y certificados en competencias agropecuarias,
- Desarrollo comunitario y reactivación de la economía local,
- Reducción de barreras de género,
- Empoderamiento de la mujer,
- Prevención de la migración irregular,
- Desarrollar habilidades de lectoescritura y matemática funcional, así como completar sus ciclos educativos a través de modalidades flexibles,
- Vínculo entre las OPF y Productores Locales para la provisión y suministro de alimentos como lo establece la Ley de Alimentación Escolar,





¿Qué son?

Son espacios comunitarios educativos que, mediante el uso de herramientas tecnológicas y metodologías innovadoras, facilitan a la población educativa el desarrollo y fortalecimiento de procesos formativos pertinentes a su contexto y necesidades. Está dirigido para estudiantes del Sistema Educativo Nacional,



Alianzas

- ✓ Se gestiona la firma de convenio con las Municipalidades por 5 años para que apoyen con el espacio físico, pago de internet, energía eléctrica y seguridad,
- ✓ El Ministerio de Educación designa al instructor y facilita el equipamiento en coordinación con la cooperación,



¿Cuál es su objetivo?

Propiciar el desarrollo de la población a través de procesos de aprendizajes significativos, autónomos y colaborativos, mediante el uso de herramientas tecnológicas, en un modelo educativo flexible, pertinente y de calidad,





Oportunidades

- Iniciar o continuar estudios en forma gratuita en el Programa Nacional de Educación Alternativa PRONEA
 - En el Nivel de Educación Primaria (de 13 años en adelante)
 - Nivel de Educación Media ciclo básico (de 15 años en adelante) y diversificado (de 17 años en adelante),
 - Avanzar a su propio ritmo,
 - Si ha extraviado su papelería de estudios, puede solicitar una evaluación por suficiencia para acreditar su formación y continuar estudiando,
- Acceso a computadoras e internet en forma gratuita para procesos formativos,
- Acompañamiento por parte de un tutor,



LIBERTAD
15 DE
SEPTIEMBRE
DE 1821

Análisis de seguridad en el municipio de San Pedro Ayampuc

Tendencia histórica de la incidencia criminal

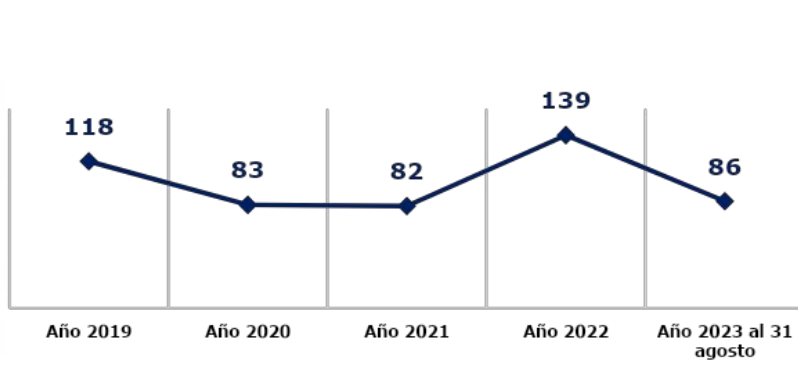

Hechos delictivos comparados

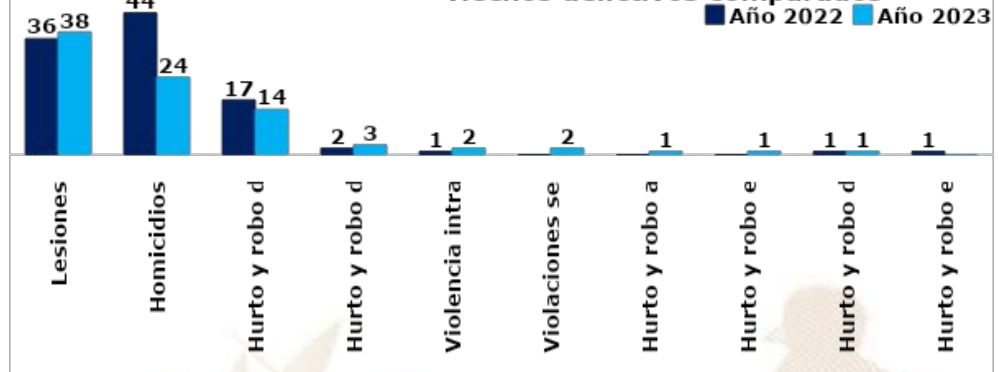

Análisis:

- En el ranking de criminalidad, el municipio de San Pedro Ayampuc se ubica en la 19ª posición a nivel nacional.
- En el año 2023, personas lesionadas registran un incremento del 6% en comparación con el año 2022.
- En el año 2023, se reporta la disminución de 20 homicidios, en comparación con el año 2022, lo que representa el 45%.
- Los hechos registrados han ocurrido los días jueves, sábado y domingo, en horario de 16:00 a 24:00 horas.
- Focalización de los servicios institucionales: La seguridad se brindara en comercios, mercados, extremo de buses, colonias, calles principales y centros educativos.
- Los principales actores que generan la criminalidad se encuentran las clicas siguientes: barrio 18, Solo Para Locos, SPL - B18, Master Dance Rap, MDR - B18, mara salvatrucha, Peewes Locos Salvatrucha, PSL - MS13 y Whitefence, Vatos Locos Kings Sureños, VLKS -WF13.

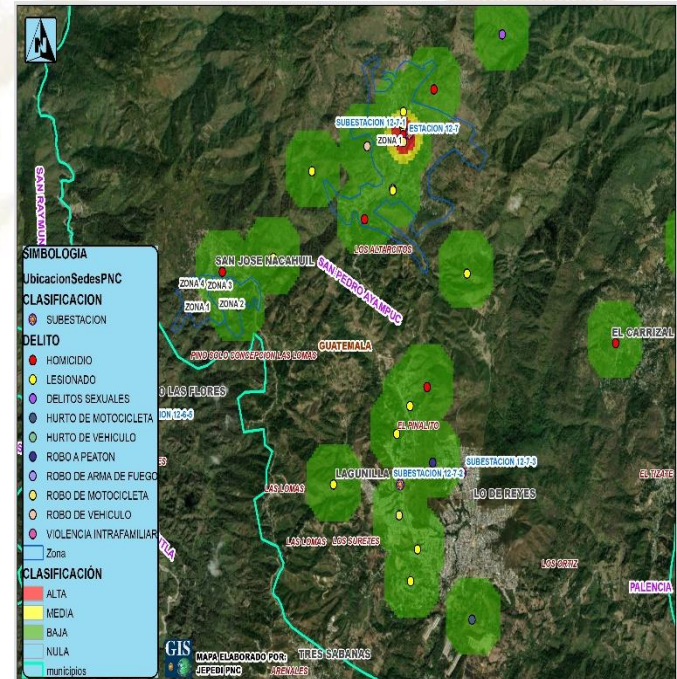

Gestión integral de la seguridad

❑ Objetivo institucional en el municipio

Realizar actividades operativas (patrullajes, puestos fijos y operativos policiales) en los lugares donde se han registrado hechos negativos y donde exista más aglomeración de personas (plazas, mercados, paradas de buses, eventos deportivos u otros), para garantizar la vida, la integridad física y la seguridad de las personas y sus bienes.

❑ Servicios policiales

Dependencia policial	Talento humano	Recurso de movilidad		Policía por cada 1000 habitantes	Kilómetros que recorre cada unidad policial
		Vehículos	Motocicletas		
Estación 12-7, San Pedro Ayampuc	8	1	0	Se dispone de 1 policía por cada 638 habitantes.	1 unidad policial cubre 3.65 Km ² de demarcación.
Subestación 12-7-1, San Pedro Ayampuc	22	1	4		
Subestación 12-7- 2, Altos de Santa María	30	1	4		
Subestación 12-7-3, Río Azul	48	2	7		
Otras dependencias policiales de apoyo					
Delegación de la División de Protección a la Naturaleza	2	0	1	-----	-----

❑ Coordinación interinstitucional

- ✓ Policía Nacional Civil y Ejército de Guatemala, realizan patrullajes y operativos conjuntos, en los cuales se procede al registro de personas y vehículos; para garantizar la seguridad de los habitantes del lugar.
- ✓ Policía Nacional Civil y Policía Municipal de Tránsito, realizan operativos conjuntos para verificar que pilotos de motocicletas y vehículos porten los documentos que les amparan para conducir los mismos.
- ✓ La Policía Nacional Civil apoya a la Policía Municipal, en actividades culturales, sociales o de otra índole que se desarrolla en el municipio.

Sistema de Información Cultural - SIC -

¿Qué es el Sistema de Información Cultural SIC?

Es una herramienta virtual al servicio de la sociedad, Registra, sistematiza y difunde información sobre la cultura diversa de nuestro país a nivel nacional,



MUNAG
Museo Nacional de Arte de Guatemala
The milicias de riqueza cultural.



¿Qué encontramos en el SIC?

Información de más de 500 lugares del patrimonio cultural y natural, más de 130 recetas de gastronomía tradicional; manifestaciones de la espiritualidad y religiosidad popular; escuelas y universidades de arte y cultura; legislación cultural; premios y reconocimientos para artistas, académicos y gestores culturales,

Una biblioteca virtual, noticias, vídeos culturales... y mucha más información de la rica y variada cultura de Guatemala,

Registro Nacional de Artistas - RENART -

En el SIC también se encuentra el **Registro Nacional de Artistas RENART:**

- El RENART permite conocer cuántos artistas hay a nivel nacional, Apoyar a visibilizarlos y ampliar posibilidades de ofertar sus servicios artísticos,
- Actualmente hay más de 5,300 artistas registrados de los diversos municipios de Guatemala,
- Cada artista se registra por iniciativa y voluntad propia, Al registrarse recibe una certificación llamada **Número Único de Artistas -NUA-**, Este certificado puede ser utilizado convenientemente para gestionar apoyos en el Ministerio de Cultura y Deportes, y en otras instituciones nacionales y extranjeras,
- En el SIC el artista encontrará un tutorial que le guiará para registrarse en el RENART,



sicultura.gob.gt



La información cultural en el SIC, se puede encontrar desglosada por municipios:

Por ejemplo, en el municipio de **San Pedro Ayampuc**, departamento de Guatemala, se encuentra la siguiente información de sus recursos culturales:

¿Cuántos artistas hay en mi municipio?

Cada municipio, puede conocer quiénes, cuántos y dónde están sus artistas a través del **RENART**.

En el municipio de **San Pedro Ayampuc**, departamento de Guatemala, están registrados **5 artistas**: de artes escénicas y musicales.

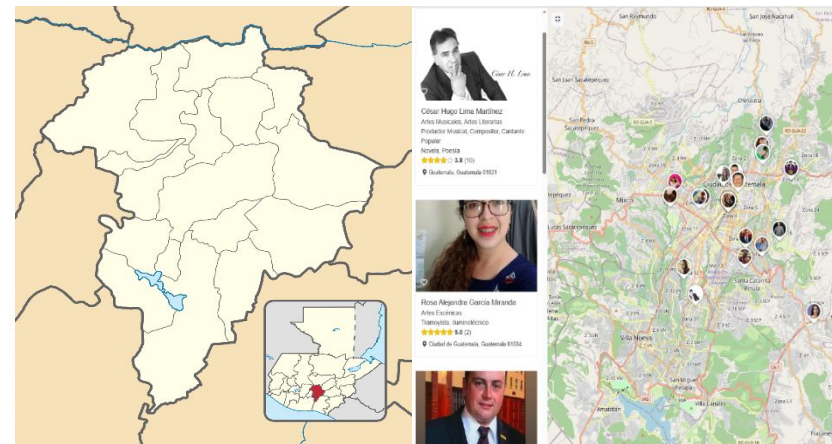

LIBERTAD
15 DE
SEPTIEMBRE
DE 1821

Oficinas Municipales de Agua y Saneamiento - OMAS -



¿Qué es una Oficina Municipal de Agua y Saneamiento –OMAS-?



Es la oficina técnica municipal creada con el propósito de fortalecer la gestión sostenible y la prestación de los servicios de agua potable y saneamiento.

- 🔵 Agua potable
- 🔵 Aguas residuales (negras)
- 🔵 Residuos y desechos sólidos (basura)



OMAS Beneficios de contar con una OMAS

1



ECONÓMICOS

Mejora la recaudación por la prestación de los servicios de agua y saneamiento

POLÍTICOS

Reduce conflictos sociales mejorando la gobernabilidad e integridad.



2

3



TÉCNICOS

Optimiza la coordinación interinstitucional

SOCIALES

Contribuye a la reducción de índices de desnutrición, mejora la salud y el bienestar general de la población



4

Oficinas Municipales de Agua y Saneamiento - OMAS -

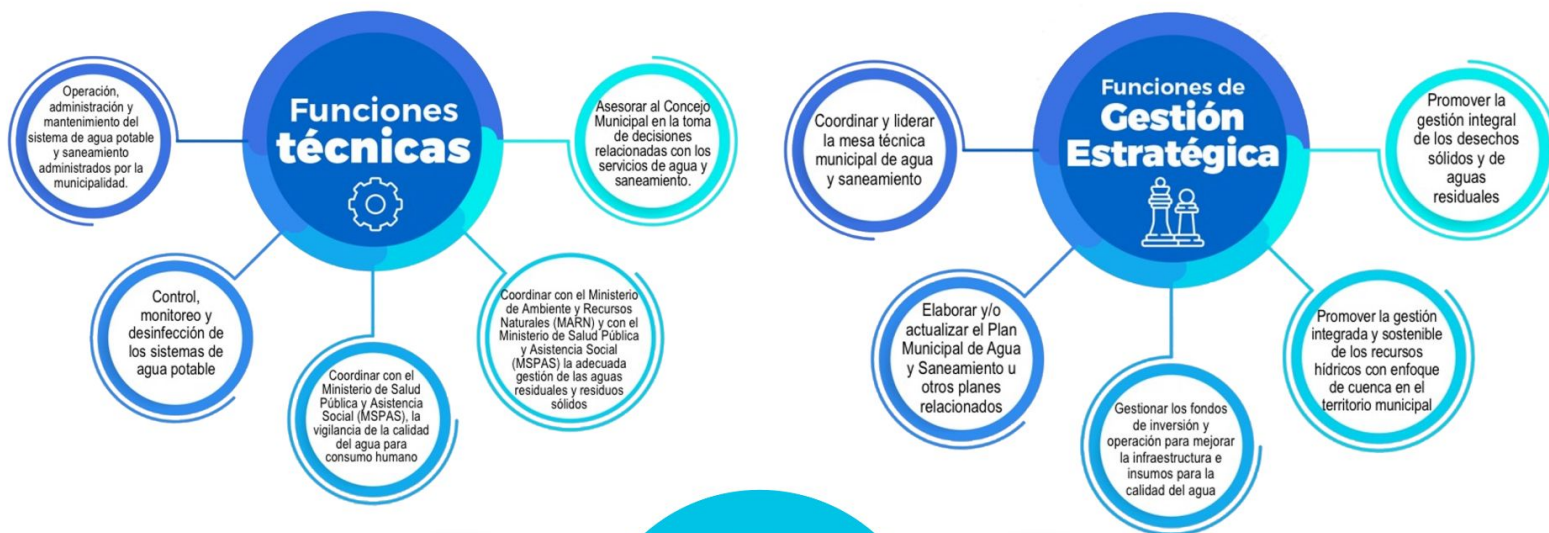

PLANTA TURÍSTICA REGISTRADA

- ❖ Se registran establecimientos de hospedaje, agencias de viajes, academias de español, transporte turístico terrestre y guías de turistas. A través de este registro cada municipio puede conocer cuántos y cuáles empresas y servicios turísticos están registrados y dónde están ubicados.
- ❖ En el sitio <https://registro.inguat.gob.gt/> se puede consultar el directorio de servicios turísticos registrados, así como los formularios y requisitos para solicitar la inscripción.

- ❖ Para incrementar el nivel de calidad de los servicios turísticos el INGUAT otorga a las empresas registradas y a los restaurantes que cumplen con los requisitos de la normativa técnica, los distintivos “sello Q”, “sello Q Verde” y “bioseguridad turística”.

Escanea el código QR para acceder al registro de servicios turísticos:



En el municipio de SAN PEDRO AYAMPUC, departamento de GUATEMALA, se registra:

PLANTA TURÍSTICA

0 Establecimientos de Hospedaje, siendo 0 de ellos **Aptos para la Actividad Turística** con disponibilidad de 0 Habitaciones y 0 Plazas Cama.

0 Agencias de Viajes.

1 Guías de Turistas.

3 Empresas de Transporte Turístico Terrestre con disponibilidad de 3 unidades y un total de 182 asientos.

0 Academias de Enseñanza de Español como Segundo Idioma.

DISTINTIVOS DE CALIDAD

Los Distintivos de Calidad y Sostenibilidad Turística son otorgados a los servicios turísticos que garantizan a sus clientes, la implementación de un proceso de mejora continua y el cumplimiento de estándares de calidad y sostenibilidad en sus operaciones.

Los servicios turísticos que cuentan con este Distintivo que otorga el INGUAT de manera gratuita, han pasado por un proceso interno en donde se establecen controles en los procesos y servicios, para la satisfacción de los turistas, así como la seguridad y confort de las instalaciones.

Para mayor información: calidad.turistica@inguat.gob.gt

Política para la Generación y Recaudación de Ingresos Propios - PGRIP - San Pedro Ayampuc, Guatemala



Contexto

Durante el 2022 el INAP asistió técnicamente a 101 municipalidades para elaboración de la Políticas para la Generación y Recaudación de Ingresos Propios, con el objetivo de apoyar a las municipalidades en la elaboración de un documento que contenga lineamiento que le permitan a mejorar la recaudación de ingresos propios convencionales y no convencionales.

Política para la Generación y Recaudación de Ingresos Propios - PGRIP- San Pedro Ayampuc, Guatemala

Aunque las propuestas de PGRIP han sido diseñadas según las necesidades de cada contexto, todas ellas parten de una matriz común en la que se expone



Diagnóstico

1. Ingresos totales 2021	Q. 47,813,939.43
1. Egresos fuente 31 2021	Q. 43,482,729.17
1. Superávit presupuestario 2021	Q. 4,331,210.26

Esquema General de PGRIP

Auto diagnóstico financiero de la municipalidad	Muestra los déficits presupuestarios y las brechas que se generan por la falta de ingresos propios, identificando las tasas, arbitrios e impuestos que la municipalidad puede cobrar pero que no está cobrando y las razones por las cuales no lo hacen.
Identificación de Potenciales	Fuentes potenciales de ingresos no convencionales que permitan diseñar estrategias para hacer efectiva su recaudación.
Lineamientos para la generación de ingresos convencionales	Evaluación de los ingresos propios convencionales que la municipalidad está dejando de percibir, propuestas de mecanismos para mejorar los ingresos (arbitrios, tarifas e impuestos que puede cobrar la municipalidad de acuerdo a la normativa vigente).
Lineamientos de acción para ingresos no convencionales	Propuesta de los ingresos no convencionales que se pueden obtener en base al potencial económico y los recursos físicos y naturales disponibles en el municipio, así como de los mecanismos que se pueden aplicar para generar estos ingresos.

Identificación de Potenciales

Elementos del paisaje: Ríos: Los Suertes, El Aguacate, Las Vacas, Los Vados, Agua caliente, Acoles, Poza Honda. Sitios arqueológicos: Cueva en Colegio Yampu. Áreas protegidas: finca mango de leche aldea el ható, lugar denominado el tuno. Astillero Municipal.

Recursos económicos productivos: Cultivos de Maíz y Frijol para autoconsumo, cosecha de hortalizas para la mujer, engorde de ganadería. Comercio, turismo agro productivo en Alto Nacahuil, Bajo Nacahuil, Yampuc, El Horno, La Canoa El Cerezo, El Tamborcito.

Recursos recreativos, deportivos y culturales: Estadio de la municipalidad, salón de usos múltiple, Actividades deportivas (maratones, pesca deportiva, caza deportiva, otro): actividad de feria de san pedro Ayampuc, Balnearios o centros de turismo: Piscinas La montaña, El manantial el chilindrón, Emanuel, Concursos o eventos culturales que trascienden el municipio (carnaval): Reyna Maya.

Lineamientos para la generación de ingresos convencionales

- **Lineamiento:** Realizar previsiones de tesorería. Disponer de informes diarios de morosidad en todos los servicios, tasas, arbitrios e impuestos que la municipalidad debe cobrar, permitirá iniciar los procesos de reclamación tan pronto como se produzca el impago. Y en el proceso de reclamación, la inmediatez en el inicio de acciones es crucial para obtener buenos resultados.
- **Lineamiento:** Dar certeza jurídica y transparencia a los procedimientos internos vinculados a la recaudación de ingresos propios municipales, la prestación de servicios municipales y, los criterios de aplicación al IUSI y otros arbitrios vigentes mediante manuales y procedimientos debidamente aprobados y publicados en el diario oficial.
- **Lineamiento:** Realizar el envío puntual de recordatorios de pago, recibos o facturas mediante todos los medios posibles. Desde el físico domiciliar, email, telefónicamente y redes sociales.

Lineamientos para la generación de ingresos no convencionales

- **Lineamiento:** El municipio de San Pedro Ayampuc debe realizar un estudio de factibilidad que le permita planificar la inversión necesaria para la creación de un parque ecológico que no solamente brinde información actual sino histórica sobre los recursos naturales, que contenga instalaciones adecuadas de servicios y realicen eventos como exposiciones fotográficas, reliquias propias de cada lugar y área de descanso además de un ambiente natural y agradable.
- **Lineamiento:** Impulsar el desarrollo comercial e infraestructura de la actividad agrícola y pecuaria del municipio, el apoyo y asistencia técnica al pequeño y mediano productor y, la dotación y comercialización de insumos agrícolas a través de un fondo revolvente que permita la generación de ingresos propios
- **Lineamiento:** El Estadio Municipal, (jaripeo-rodeo) y el salón de usos múltiples se encuentran muy cercanos. La municipalidad de San Pedro Ayampuc debe realizar los estudios técnicos y económicos pertinentes para remozar y modernizar cada instalación y para realizar un plan de integración gradual como complejo deportivo-recreacional y cultural.

Monitoreo Índice de Gobernanza en Seguridad Alimentaria y Nutricional (SAN)

Esta herramienta tiene como finalidad la autoevaluación del desempeño de la COMUSAN y la calidad de su gestión, asimismo conocer las potencialidades y áreas a mejorar de dicha comisión en un momento determinado, definiendo un índice de gobernanza en SAN que permita la toma de decisiones consensuadas y oportunas por la COMUSAN.



Esta herramienta consiste en una aplicación que por medio de algoritmos, combina datos de 31 variables y 7 indicadores para definir un Índice de Gobernanza en SAN.



Participación: **6 variables**
Equidad: **5 variables**
Transparencia: **3 variables**
Eficiencia: **4 variables**
Capacidad de respuesta institucional: **8 variables**
Coordinación: **3 variables**
Marco regulatorio: **2 variables**



El Índice de Gobernanza se clasifica en tres niveles:

-  Nivel débil de Gobernanza en SAN: **Entre 0% y 49.99%**
-  Gobernanza en SAN aceptable: **Entre 50% y 79.99%**
-  Gobernanza en SAN totalmente aceptable: **Entre 80% y 100%**

Municipio de San Pedro Ayampuc

Información	Datos	Ranking Departamental	Ranking Municipal	Mapa
-------------	-------	-----------------------	-------------------	------



Monitoreo de Gobernanza en SAN



Año 2023

Cuatrimestre q1

Departamento Guatemala

Municipio San Pedro Ayampuc

- Débil entre 0% y 49.99%
- Aceptable entre 50% y 79.99%
- Totalmente Aceptable entre 80% y 100%

Resumen de Indicadores

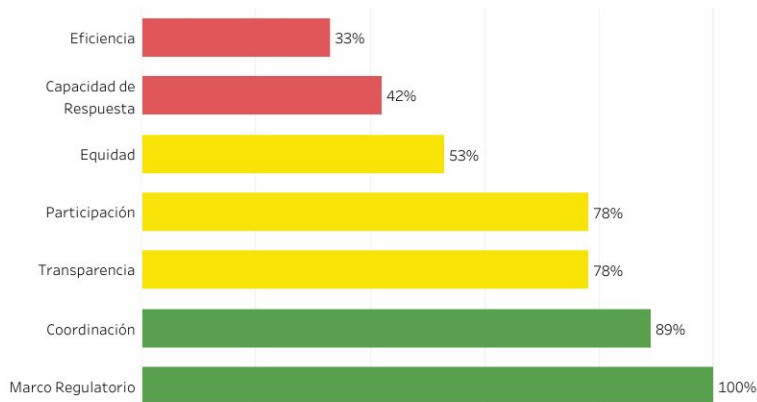

Mapa de Ubicación



Índice de Gobernanza en SAN

76%

Gobernanza Aceptable en SAN



Fuente: SIINSAN

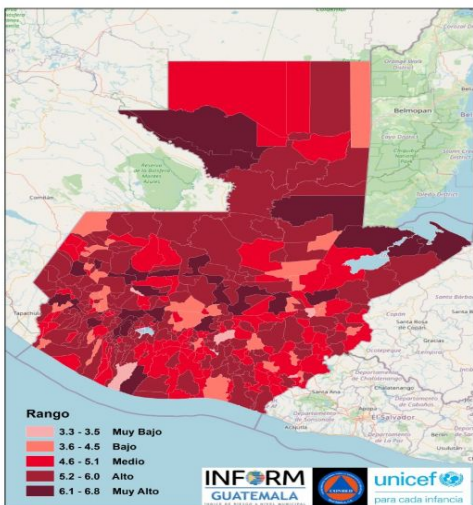

Estructura



SAN PEDRO AYAMPUC, GUATEMALA

Clasificación de Riesgo

ALTO

El municipio presenta un alto índice de degradación ambiental, diversos factores que indican alta vulnerabilidad y falta de capacidades / recursos para la respuesta ante eventos de distinto origen.

Índice de Riesgo de Desastres



Mapa municipal



INFORM Guatemala es una herramienta nacional, abierta, objetiva y transparente que sirve para valorar el riesgo de desastres, a partir de la identificación de amenazas, vulnerabilidades y capacidades de respuesta en los 340 municipios del país.

SIMPLIFICA e INTEGRA Información sobre el riesgo de desastres a nivel municipal en Guatemala

TOMA DE DECISIONES



Escala 0—10

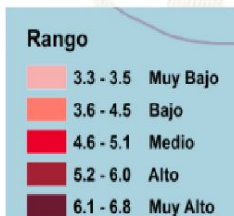

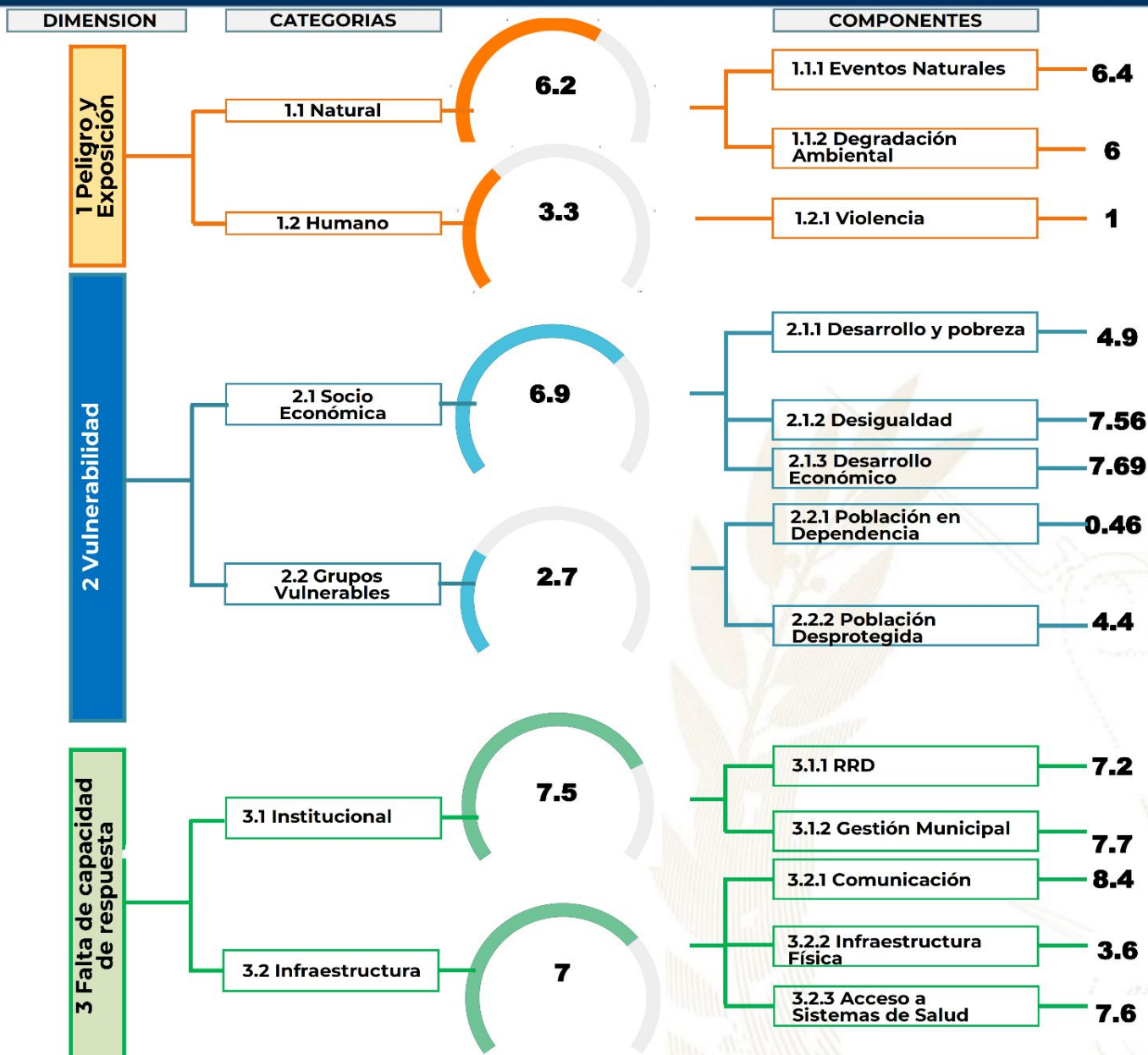

Procesos importantes para seguimiento:

- Ordenamiento territorial
- Plan Municipal de Respuesta
- Marco Nacional de Recuperación
- Normas para la Reducción de Desastres 1-4
- AGRIP
- Conformación de Coordinadoras para la Reducción de Desastres.
- Integración de Instancias Municipales para la Gestión Integral del Riesgo de Desastres.



Oferta Programática Dirigida a los Gobiernos Locales

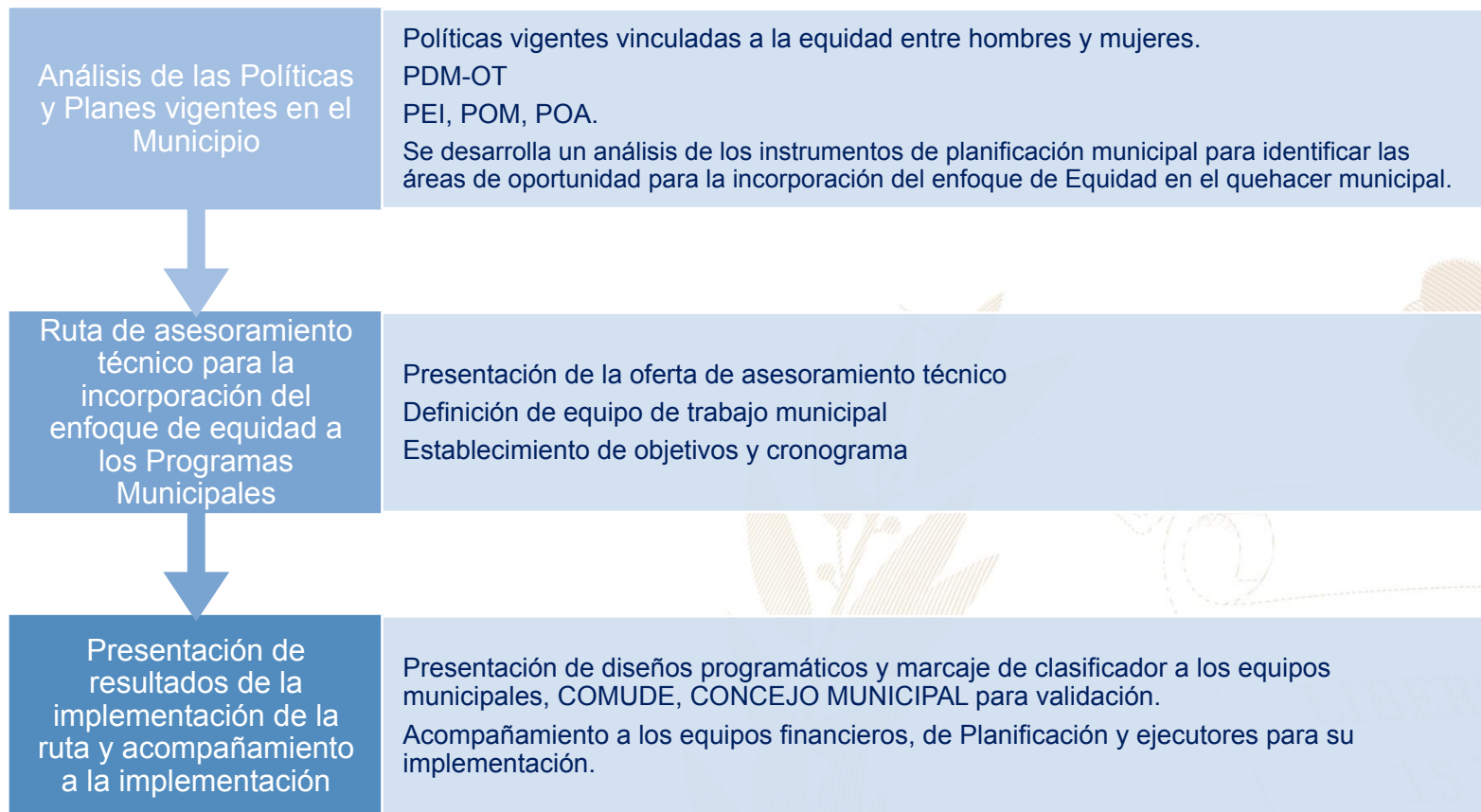

Más información aquí

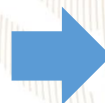

San Pedro Ayampuc, Guatemala



Educación, capacitación y formación

- Coordinar con UPCV se están desarrollando charlas dirigidas a mujeres a partir de 15 años, enfocadas en la prevención de la violencia en contra de las mujeres.
- Se desarrollan talleres, diplomados, capacitaciones, cursos sobre perspectiva de género, violencia sexual, empoderamiento de las mujeres, violencia intrafamiliar.



Emprendimiento y/o productividad

- Promover las capacidades productivas de las mujeres contribuyendo a su mejor calidad de vida.
- Promover cursos de capacitación en diferentes área productivas que les permitan acceder al campo laboral y al microemprendimiento.



Asistencia social

- Gestión y coordinación de apoyo en servicios médicos, terapias psicológicas, jornadas médicas, transferencias monetarias y entrega de alimentos, coordinación del servicio médico de ambulancia para la atención de las personas que lo requieran.
- Brindar apoyo psicológico en: casos de violencia intrafamiliar y violencia sexual.



Cultural

- Conmemoración de fechas importantes sobre la diversidad temática de género, así como, la promoción de actividades de ocio, recreación y deporte.
- Participación en festivales, ferias y demás actividades del municipio.

El **Índice de Desarrollo Humano Municipal (IDH-M)** describe el nivel de bienestar en una sociedad a partir de tres dimensiones básicas: educación, salud y nivel de vida. El IDH-M se mide entre 0 y 1, siendo 1 el mayor nivel de desarrollo humano.

A partir de los resultados del XII Censo Nacional de Población (INE, 2019), **el IDH-M para el municipio de San Pedro Ayampuc fue de: 0.69**. Este valor se encuentra por debajo del promedio del IDH-M en el departamento de Guatemala (0.72) y por encima del promedio del IDH-M en el país (0.63).

Las dimensiones del IDH-M que presentan mayor oportunidad de mejora en San Pedro Ayampuc son: **educación y nivel de vida**.

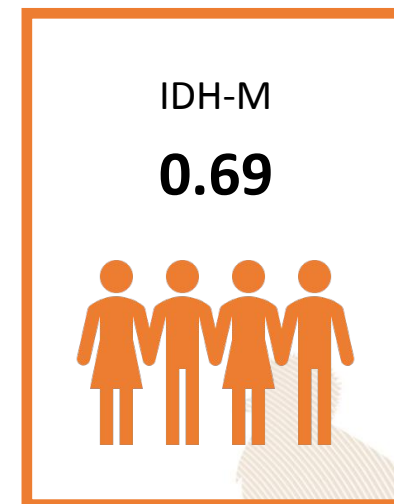

0.56

Educación

Esperanza educativa;
Escolaridad



0.85

Salud

Acceso a agua y saneamiento;
Materiales de pared y piso;
Supervivencia de hijos nacidos vivos



0.69

Nivel de Vida

Escolaridad de PEA;
Número de dormitorios por persona;
Tipo de ocupación de Población Ocupada;
Categoría ocupacional de Población Ocupada;
Ubicación geográfica

Referencias:

Instituto Nacional de Estadística de Guatemala (INE). (2019). XII Censo Nacional de Población y VII de Vivienda. Disponible en línea: <https://www.censopoblacion.gt/>
Programa de las Naciones Unidas para el Desarrollo (PNUD). (2022). Informe Nacional de Desarrollo Humano. Disponible en línea: <https://indhguatemala.org/visualizacion/>

El Índice de Privaciones Multidimensionales Municipal (IP-M) describe la pobreza a nivel municipal, para reflejar las carencias de los hogares en la calidad de la vivienda, en el empleo, en los logros educativos, en el acceso a servicios básicos de agua, saneamiento y energía, y en tecnología. El IP-M se mide entre 0 y 1, siendo 1 el mayor nivel de privaciones.

A partir de los resultados del XII Censo Nacional de Población (INE, 2019), el IP-M para el municipio de San Pedro Ayampuc fue de: **0.26**. Este valor se encuentra por encima del promedio del IP-M en el departamento de Guatemala (0.20) y por debajo del promedio del IP-M en el país (0.36).

Las dimensiones del IP-M que presentan mayor oportunidad de mejora en San Pedro Ayampuc son: **tecnología y educación**

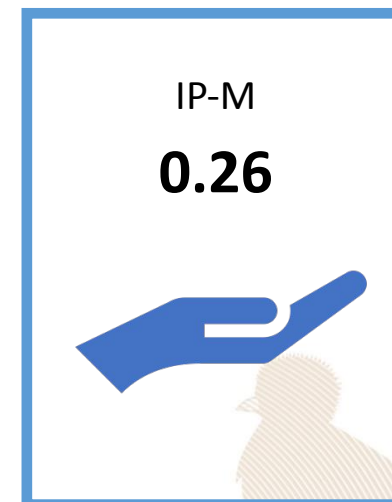

0.21

Vivienda

Materiales precarios en piso, techo y paredes;
Hacinamiento



0.23

Empleo

Trabajo infantil;
Empleo doméstico;
Trabajo no remunerado;
Categorías ocupacionales



0.27

Educación

Inasistencia escolar;
Rezago escolar;
Adultos sin escolaridad;
Adultos con menos de 6 años de escolaridad



0.12

Servicios básicos

Acceso restringido a agua;
Acceso restringido a saneamiento;
Sin energía eléctrica



0.79

Tecnología

Sin computadora en el hogar;
Sin internet en el hogar

Referencias:

Instituto Nacional de Estadística de Guatemala (INE). (2019). XII Censo Nacional de Población y VII de Vivienda. Disponible en línea: <https://www.censopoblacion.gt/>
Programa de las Naciones Unidas para el Desarrollo (PNUD). (2022). Informe Nacional de Desarrollo Humano. Disponible en línea: <https://indhguatemala.org/visualizacion/>

Comparación entre desempeño del municipio y el promedio departamental

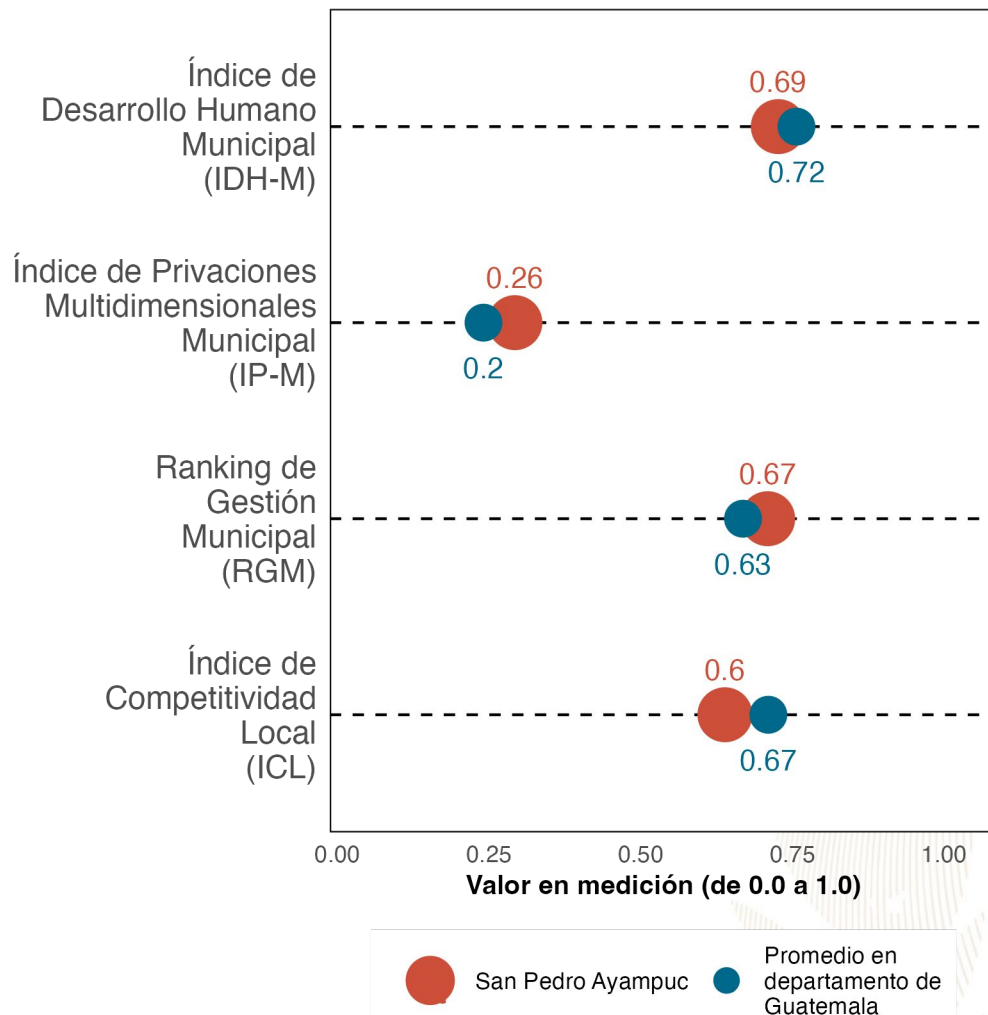

La gráfica compara el desempeño de **San Pedro Ayampuc** con el promedio de los municipios de **Guatemala** en distintas mediciones de desarrollo. Los resultados son:

Índice de Desarrollo Humano Municipal (**IDH-M**): **0.69**. Puesto **12** de **17**.

Índice de Privaciones Multidimensionales Municipal (**IP-M**): **0.26**. Puesto **12** de **17**.

Ranking de gestión municipal (**RGM**): **0.67**. Puesto **10** de **17**.

Índice de Competitividad Local (**ICL**): **0.6**. Puesto **15** de **17**.

Referencias:

Fundación Para el Desarrollo de Guatemala (FUNDESA). (2022). Índice de Competitividad Local. Disponible en línea: <https://www.fundesa.org.gt/indices-y-evaluaciones-de-pais/indice-de-competitividad-local>
 Programa de las Naciones Unidas para el Desarrollo (PNUD). (2022). Informe Nacional de Desarrollo Humano. Disponible en línea: <https://indhguatemala.org/visualizacion/>
 Secretaría de Planificación y Programación de la Presidencia (SEGEPLAN). (2022). Ranking de la Gestión Municipal 2020-2021. Disponible en línea: <https://ranking.segeplan.gob.gt/visor/>

Brecha para cada indicador por área

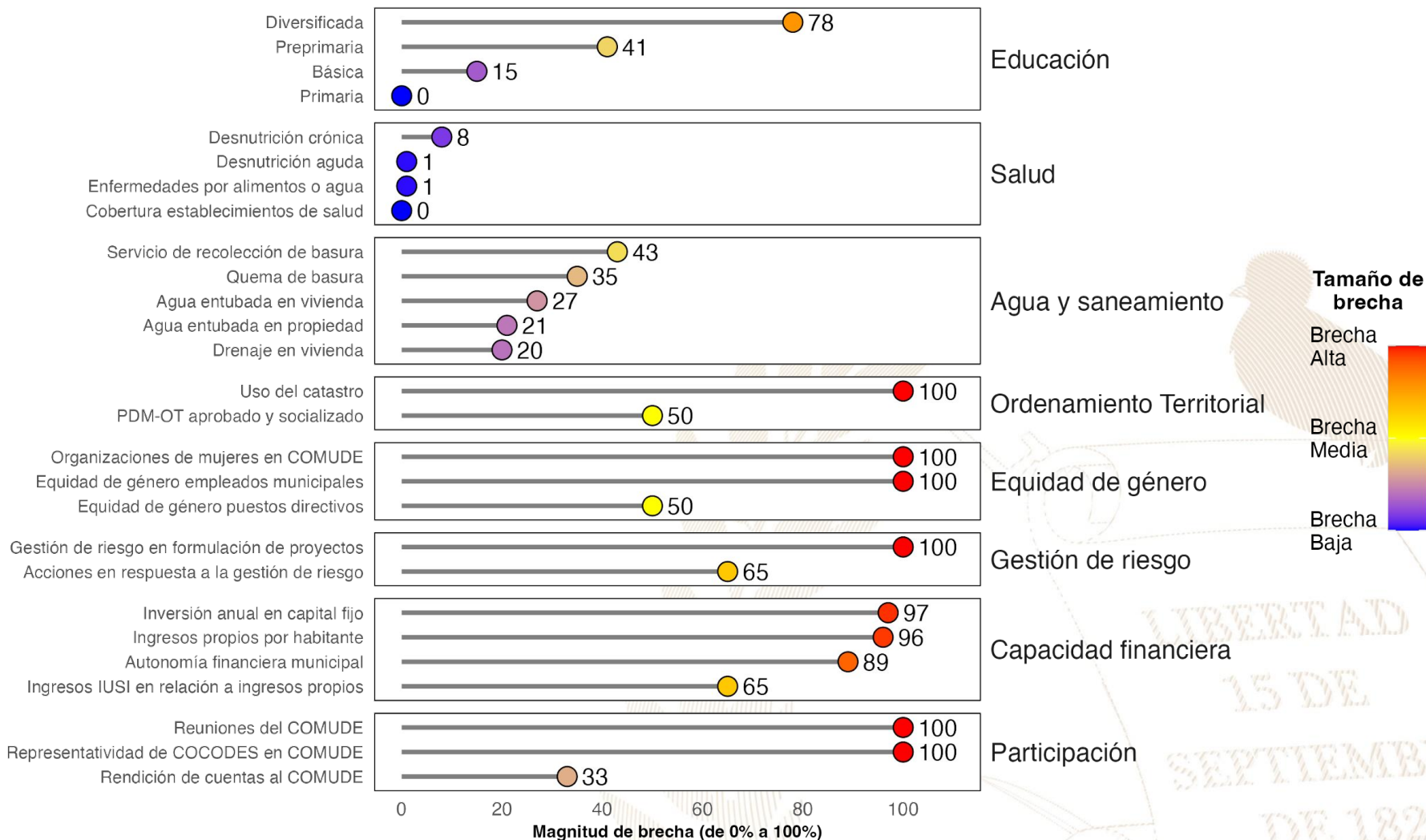

Referencias:

La selección de indicadores por área y la estimación de brechas para cada indicador se realizó con base en la información proporcionada a la Secretaría de Coordinación Ejecutiva de la Presidencia por los Ministerios de Educación y de Salud, así como en la información del Ranking de Gestión Municipal (SEGEPLAN, 2022) y el XII Censo Nacional de Población y VII de Vivienda (INE, 2019). Una brecha baja indica que hay poca necesidad de intervenir en el indicador. Una brecha media implica la necesidad de intervenir en el indicador para fortalecerlo. Una brecha alta implica mayor necesidad de intervenir para mejorar el desempeño en el indicador.

Instituto Nacional de Estadística de Guatemala (INE). (2019). XII Censo Nacional de Población y VII de Vivienda. Disponible en línea: <https://www.censopoblacion.gt/>

Secretaría de Planificación y Programación de la Presidencia (SEGEPLAN). (2022). Ranking de la Gestión Municipal 2020-2021. Disponible en línea: <https://ranking.segeplan.gob.gt/visor/>

Índice de Desarrollo Humano Municipal (IDH-M)

Si **San Pedro Ayampuc** eliminara las brechas en los indicadores de desempeño listados en la gráfica anterior, **los cinco indicadores que tendrían mayor impacto en el IDH-M serían:** (a) autonomía financiera municipal, (b) ingresos propios por habitante, (c) educación diversificada, (d) servicio de recolección de basura y (e) agua entubada en vivienda.

IDH-M estimado si brecha se elimina

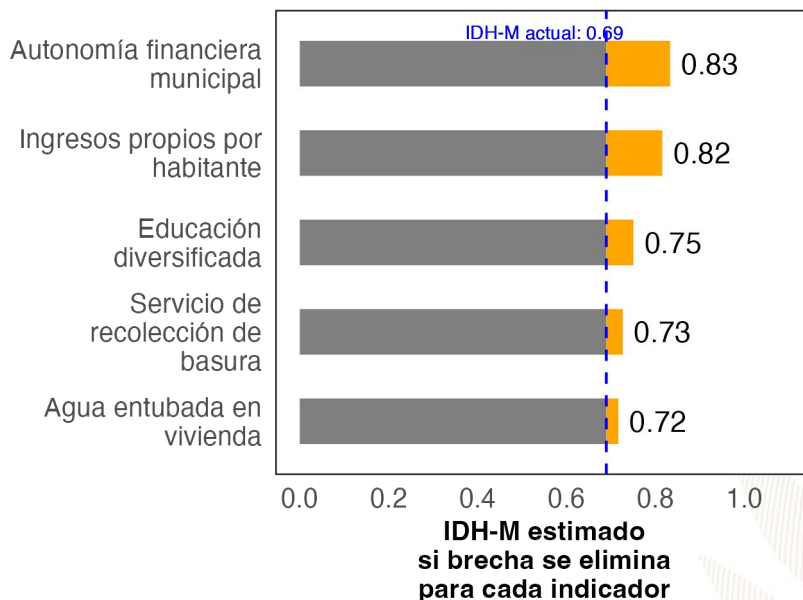

Ranking de Gestión Municipal (RGM)

Si **San Pedro Ayampuc** eliminara las brechas en los indicadores de desempeño listados en la gráfica anterior, **los cinco indicadores que tendrían mayor impacto en el RGM serían:** (a) uso del catastro, (b) organizaciones de mujeres en COMUDE, (c) reuniones del COMUDE, (d) representatividad de COCODES en COMUDE y (e) rendición de cuentas al COMUDE.

RGM estimado si brecha se elimina

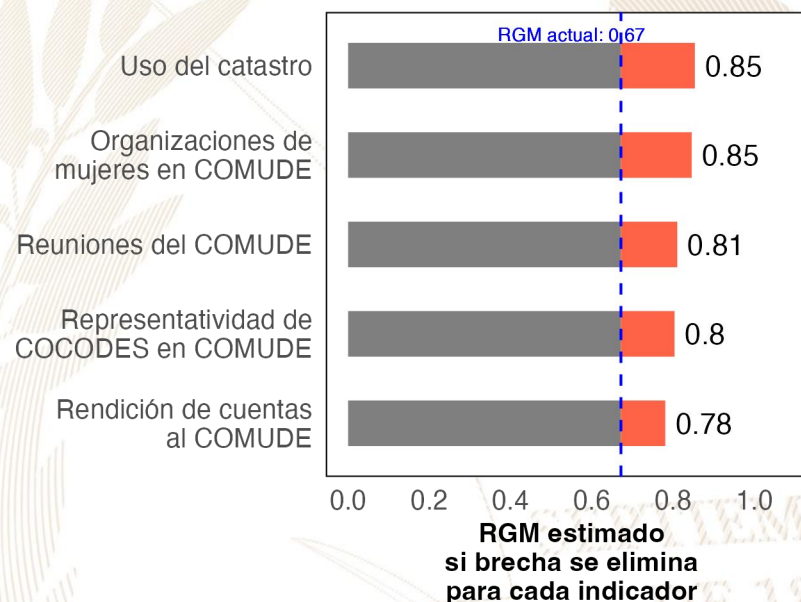

Referencias:

Para estimar el incremento en el desempeño se utilizó un modelo de regresión lineal tomando en cuenta la población, urbanización y etnicidad. Se considera que una brecha en un indicador de desarrollo ha sido eliminada si se reduce su valor actual a 0.
 Instituto Nacional de Estadística de Guatemala (INE). (2019). XII Censo Nacional de Población y VII de Vivienda. Disponible en línea: <https://www.censopoblacion.gt/>
 Programa de las Naciones Unidas para el Desarrollo (PNUD). (2022). Informe Nacional de Desarrollo Humano. Disponible en línea: <https://indhguatemala.org/visualizacion/>
 Secretaría de Planificación y Programación de la Presidencia (SEGEPLAN). (2022). Ranking de la Gestión Municipal 2020-2021. Disponible en línea: <https://ranking.segeplan.gob.gt/visor/>

Ranking Municipal

El Ranking de la Gestión Municipal (RGM) es un instrumento de asesoría creado para que los gobiernos locales, entidades de gobierno, cooperación internacional, academia y población en general cuenten con información precisa acerca de los avances y desafíos existentes en los principales temas de gestión municipal, a partir de la medición de 55 indicadores clasificados en 6 índices, que componen el índice de gestión municipal.

Departamento / Municipio	Resultados del Índice
Guatemala	
San Pedro Ayampuc	
Índice de Información a la Ciudadanía	0.66
Índice de Gestión Administrativa	0.43
Índice de Gestión Financiera	0.28
Índice de Servicios Públicos	0.27
Índice de Gestión Estratégica	0.21
Índice de Participación Ciudadana	0.00

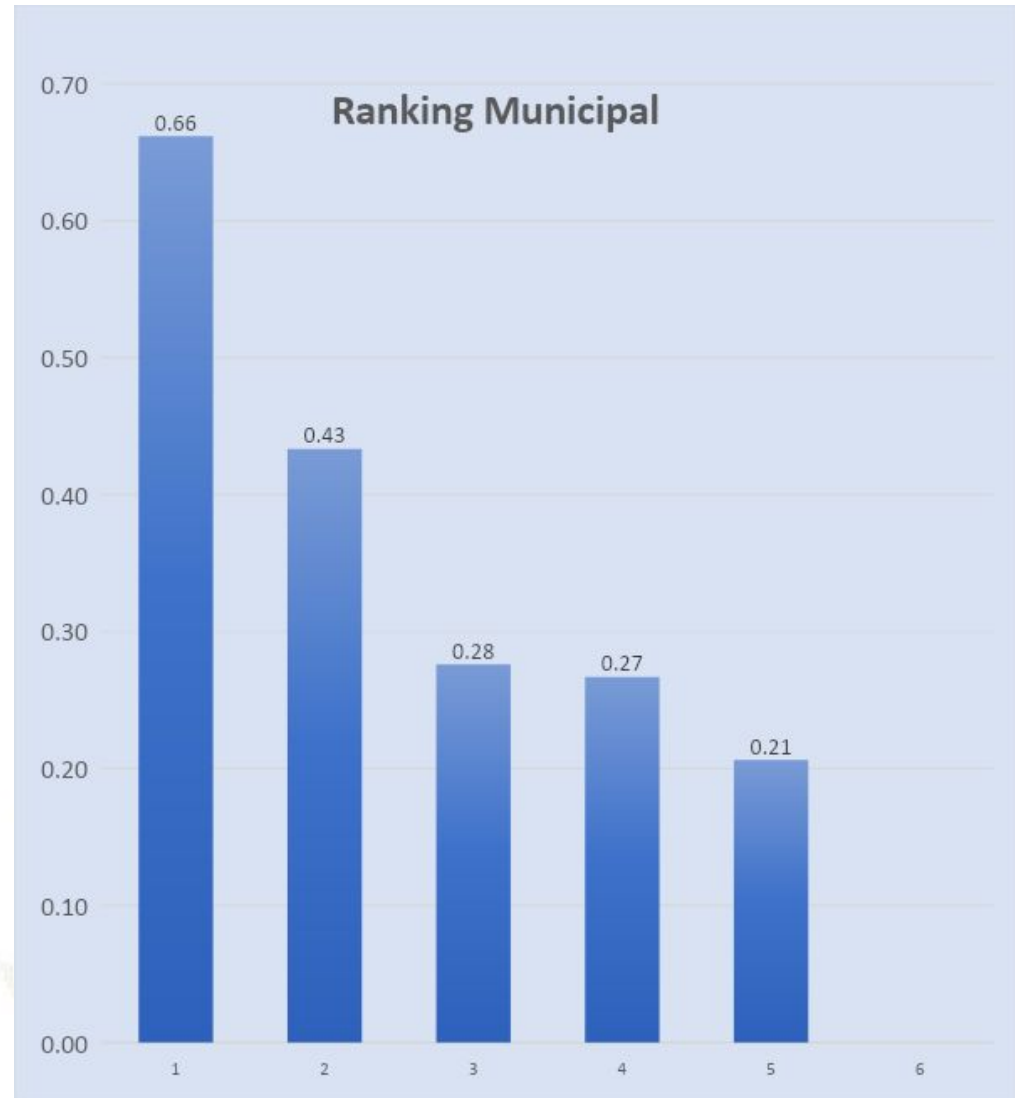



GOBIERNO de
GUATEMALA
DR. ALEJANDRO GIAMMATTEI

Un Presidente **MUNICIPALISTA**

10 GIRA PRESIDENCIAL

INFORME DE LOGROS

2020



2023

GOBIERNO CENTRAL A GOBIERNOS LOCALES

A nivel nacional

Año	No.	Producto público	Comunidad	Beneficiarios	Monto (Q)
2020	1	Becas de inglés para estudiantes y docentes	Todos	6,110	Q5,563,491.00
2021	2	Becas de inglés para estudiantes y docentes	Todos	2,887	Q. 762,320.00
2022	3	Becas de inglés para estudiantes y docentes	Todos	6,053	Q 30,807,720.00.
2023	4	Becas de inglés para estudiantes y docentes	Todos	8,087	Q. 42, 676, 821.00

A nivel departamento de Guatemala

Año	No.	Producto público	Comunidad	Beneficiarios	Monto (Q)
2020	1	Programa de Profesionalización de docentes PADEP	Xinka	2	Q17,600.00
2020	2	Programa de Textos escolares del Nivel de Educación Preprimaria y Primaria	K'iche', kaqchikel, mam, q'eqchi', q'anjob'al, tz'utujil, ixil, achi, itza', xinka, castellano	11,414	Q166,530.26
2020	3	Programa de Becas de Inglés, para el fortalecimiento de las competencias lingüísticas	Todos	6	N/A
2021	4	Programa de Profesionalización de docentes PADEP	Xinka	5	Q30,560.00
2021	5	Programa de Textos escolares del Nivel de Educación Preprimaria y Primaria	K'iche', kaqchikel, mam, q'eqchi', q'anjob'al, tz'utujil, ixil, achi,	4	Q250.96
2021	6	Programa de Becas de Inglés, para el fortalecimiento de las competencias lingüísticas	Todos	18	N/A
2022	7	Programa de Becas de Inglés, para el fortalecimiento de las competencias lingüísticas	Todos	215	N/A
2023	8	Programa de Becas de Inglés, para el fortalecimiento de las competencias lingüísticas	Todos	526	N/A

San Pedro Ayampuc, Guatemala

Año	No.	Producto público	Comunidad	Beneficiarios	Monto (Q)
2020	1	Cuadernos De Trabajo Impresos Para Estudiantes Del Nivel Preprimario	San Pedro Ayampuc	1,523	Q29,211.14
2020	2	Textos Impresos Para Estudiantes Del Nivel Primario	San Pedro Ayampuc	1,523	Q90,038.24
2020	3	Establecimientos Del Nivel Pre Primaria Atendidos Con Gratuidad	San Pedro Ayampuc	1,507	Q30,738.47
2020	4	Establecimientos Del Nivel Primario Atendidos Con Gratuidad	San Pedro Ayampuc	6,532	Q231,301.27
2020	5	Establecimientos Del Ciclo Básico Atendidos Con Gratuidad	San Pedro Ayampuc	815	Q47,957.20
2020	6	Establecimientos Del Ciclo Diversificado Atendidos Con Gratuidad	San Pedro Ayampuc	225	Q11,239.25
2020	7	Estudiantes Del Nivel Preprimaria Con Cobertura De Seguro Médico Escolar	San Pedro Ayampuc	1,583	Q123,142.94
2020	8	Estudiantes Del Nivel Primaria Con Cobertura De Seguro Médico Escolar	San Pedro Ayampuc	6,385	Q500,442.20
2020	9	Estudiantes Del Nivel Preprimario Beneficiados Con Útiles Escolares	San Pedro Ayampuc	1,567	Q85,013.00
2020	10	Estudiantes Del Nivel Primario Beneficiados Con Útiles Escolares	San Pedro Ayampuc	6,532	Q354,461.40
2020	11	Docentes Del Nivel Preprimario Beneficiados Con Valijas Didácticas	San Pedro Ayampuc	49	Q11,437.90
2020	12	Docentes Del Nivel Primario Beneficiados Con Valijas Didácticas	San Pedro Ayampuc	270	Q59,616.50
2020	13	Estudiantes del nivel preprimario atendidos con alimentación escolar	San Pedro Ayampuc	1,459	Q1,171,844.52
2020	14	Estudiantes del nivel primario atendidos con alimentación escolar	San Pedro Ayampuc	6,341	Q5,078,011.28
2020	15	Estudiantes del nivel preprimario del sector oficial atendidos en el sistema escolar (Monolingüe y bilingüe)	San Pedro Ayampuc	1,637	Q4,887,428.02
2020	16	Estudiantes del nivel primario del sector oficial atendidos en el sistema escolar. (Monolingüe y Bilingüe)	San Pedro Ayampuc	6,426	Q28,643,749.99
2020	17	Estudiantes del ciclo básico del sector oficial atendidos en el sistema escolar (Telesecundaria, nufed, oficial).	San Pedro Ayampuc	770	Q78,493.07
2020	18	Estudiantes del ciclo diversificado del sector oficial atendidos en el sistema escolar. (Todas las ramas de enseñanzas)	San Pedro Ayampuc	259	N/I
2020	19	Estudiantes del programa de modalidades flexibles atendidos	San Pedro Ayampuc	61	N/I

San Pedro Ayampuc, Guatemala

Año	No.	Producto público	Comunidad	Beneficiarios	Monto (Q)
2021	20	Cuadernos De Trabajo Impresos Para Estudiantes Del Nivel Preprimario	San Pedro Ayampuc	1,547	Q26,489.27
2021	21	Textos Impresos Para Estudiantes Del Nivel Primario	San Pedro Ayampuc	4,830	Q78,005.95
2021	22	Establecimientos Del Nivel Pre Primaria Atendidos Con Gratuidad	San Pedro Ayampuc	1,652	Q61,537.29
2021	23	Establecimientos Del Nivel Primario Atendidos Con Gratuidad	San Pedro Ayampuc	6,437	Q326,006.27
2021	24	Establecimientos Del Ciclo Básico Atendidos Con Gratuidad	San Pedro Ayampuc	881	Q92,205.78
2021	25	Establecimientos Del Ciclo Diversificado Atendidos Con Gratuidad	San Pedro Ayampuc	323	Q29,672.50
2021	26	Estudiantes Del Nivel Preprimaria Con Cobertura De Seguro Médico Escolar	San Pedro Ayampuc	1,803	Q180,197.86
2021	27	Estudiantes Del Nivel Primaria Con Cobertura De Seguro Médico Escolar	San Pedro Ayampuc	6,609	Q715,125.92
2021	28	Estudiantes Del Nivel Preprimario Beneficiados Con Útiles Escolares	San Pedro Ayampuc	1,548	Q119,745.92
2021	29	Estudiantes Del Nivel Primario Beneficiados Con Útiles Escolares	San Pedro Ayampuc	6,370	Q309,874.60
2021	30	Docentes Del Nivel Preprimario Beneficiados Con Valijas Didácticas	San Pedro Ayampuc	51	Q11,367.10
2021	31	Docentes Del Nivel Primario Beneficiados Con Valijas Didácticas	San Pedro Ayampuc	270	Q59,336.50
2021	32	Estudiantes del nivel preprimario atendidos con alimentación escolar	San Pedro Ayampuc	1,677	Q1,167,041.36
2021	33	Estudiantes del nivel primario atendidos con alimentación escolar	San Pedro Ayampuc	6,532	Q4,612,370.62
2021	34	Estudiantes del nivel preprimario del sector oficial atendidos en el sistema escolar (Monolingüe y bilingüe)	San Pedro Ayampuc	1,809	Q5,077,906.23
2021	35	Estudiantes del nivel primario del sector oficial atendidos en el sistema escolar. (Monolingüe y Bilingüe)	San Pedro Ayampuc	6,559	Q29,936,406.31
2021	36	Estudiantes del ciclo básico del sector oficial atendidos en el sistema escolar (Telesecundaria, nufed, oficial).	San Pedro Ayampuc	913	Q78,741.51
2021	37	Estudiantes del ciclo diversificado del sector oficial atendidos en el sistema escolar. (Todas las ramas de enseñanzas)	San Pedro Ayampuc	393	N/I
2021	38	Estudiantes del programa de modalidades flexibles atendidos	San Pedro Ayampuc	52	N/I

San Pedro Ayampuc, Guatemala

Año	No.	Producto público	Comunidad	Beneficiarios	Monto (Q)
2022	39	Cuadernos De Trabajo Impresos Para Estudiantes Del Nivel Preprimario	San Pedro Ayampuc	1,722	Q28,499.10
2022	40	Textos Impresos Para Estudiantes Del Nivel Primario	San Pedro Ayampuc	6,546	Q312,702.42
2022	41	Establecimientos Del Nivel Pre Primaria Atendidos Con Gratuidad	San Pedro Ayampuc	1,625	Q69,090.64
2022	42	Establecimientos Del Nivel Primario Atendidos Con Gratuidad	San Pedro Ayampuc	6,249	Q333,956.33
2022	43	Establecimientos Del Ciclo Básico Atendidos Con Gratuidad	San Pedro Ayampuc	880	Q100,305.79
2022	44	Establecimientos Del Ciclo Diversificado Atendidos Con Gratuidad	San Pedro Ayampuc	313	Q43,269.20
2022	45	Estudiantes Del Nivel Preprimaria Con Cobertura De Seguro Médico Escolar	San Pedro Ayampuc	1,938	Q206,156.83
2022	46	Estudiantes Del Nivel Primaria Con Cobertura De Seguro Médico Escolar	San Pedro Ayampuc	6,558	Q736,298.61
2022	47	Estudiantes Del Nivel Preprimario Beneficiados Con Útiles Escolares	San Pedro Ayampuc	1,776	Q96,598.75
2022	48	Estudiantes Del Nivel Primario Beneficiados Con Útiles Escolares	San Pedro Ayampuc	6,374	Q351,919.00
2022	49	Estudiantes Del Ciclo Básico Beneficiados Con Útiles Escolares	San Pedro Ayampuc	43	Q22,053.25
2022	50	Docentes Del Nivel Primario Beneficiados Con Valijas Didácticas	San Pedro Ayampuc	249	Q111,654.55
2022	51	Estudiantes del nivel preprimario atendidos con alimentación escolar	San Pedro Ayampuc	1,776	Q1,922,508.74
2022	52	Estudiantes del nivel primario atendidos con alimentación escolar	San Pedro Ayampuc	6,240	Q7,016,299.31
2022	53	Estudiantes del nivel preprimario del sector oficial atendidos en el sistema escolar (Monolingüe y bilingüe)	San Pedro Ayampuc	1,943	Q5,351,780.45
2022	54	Estudiantes del nivel primario del sector oficial atendidos en el sistema escolar. (Monolingüe y Bilingüe)	San Pedro Ayampuc	6,607	Q30,980,585.78
2022	55	Estudiantes del ciclo básico del sector oficial atendidos en el sistema escolar (Telesecundaria, nufed, oficial).	San Pedro Ayampuc	960	Q81,241.51
2022	56	Estudiantes del ciclo diversificado del sector oficial atendidos en el sistema escolar. (Todas las ramas de enseñanzas)	San Pedro Ayampuc	541	N/I
2022	57	Estudiantes del programa de modalidades flexibles atendidos	San Pedro Ayampuc	42	N/I

San Pedro Ayampuc, Guatemala

Año	No.	Producto público	Comunidad	Beneficiarios	Monto (Q)
2023	58	Cuadernos De Trabajo Impresos Para Estudiantes Del Nivel Preprimario	San Pedro Ayampuc	1,890	Q35,645.40
2023	59	Textos Impresos Para Estudiantes Del Nivel Primario	San Pedro Ayampuc	3,415	Q33,753.86
2023	60	Establecimientos Del Nivel Pre Primaria Atendidos Con Gratuidad	San Pedro Ayampuc	1,673	Q69,256.79
2023	61	Establecimientos Del Nivel Primario Atendidos Con Gratuidad	San Pedro Ayampuc	6,418	Q314,283.54
2023	62	Establecimientos Del Ciclo Básico Atendidos Con Gratuidad	San Pedro Ayampuc	8,26	Q94,290.96
2023	63	Establecimientos Del Ciclo Diversificado Atendidos Con Gratuidad	San Pedro Ayampuc	4,80	Q47,071.45
2023	64	Estudiantes Del Nivel Preprimaria Con Cobertura De Seguro Médico Escolar	San Pedro Ayampuc	1,875	Q144,451.69
2023	65	Estudiantes Del Nivel Primaria Con Cobertura De Seguro Médico Escolar	San Pedro Ayampuc	6,580	Q501,768.76
2023	66	Estudiantes Del ciclo básico Con Cobertura De Seguro Médico Escolar	San Pedro Ayampuc	888	Q62,857.03
2023	67	Estudiantes Del ciclo diversificado Con Cobertura De Seguro Médico Escolar	San Pedro Ayampuc	497	Q31,123.69
2023	68	Estudiantes Del Nivel Preprimario Beneficiados Con Útiles Escolares	San Pedro Ayampuc	1,567	Q92,786.96
2023	69	Estudiantes Del Nivel Primario Beneficiados Con Útiles Escolares	San Pedro Ayampuc	5,951	Q345,517.67
2023	70	Estudiantes Del Ciclo Básico Beneficiados Con Útiles Escolares	San Pedro Ayampuc	813	Q82,414.79
2023	71	Estudiantes Del Ciclo Diversificado Beneficiados Con Útiles Escolares	San Pedro Ayampuc	475	Q47,891.30
2023	72	Docentes Del Nivel Preprimario Beneficiados Con Valijas Didácticas	San Pedro Ayampuc	50	Q23,108.60
2023	73	Docentes Del Nivel Primario Beneficiados Con Valijas Didácticas	San Pedro Ayampuc	253	Q111,852.38
2023	74	Docentes Del Ciclo Básico Beneficiados Con Valijas Didácticas	San Pedro Ayampuc	23	Q10,556.76
2023	75	Docentes Del Ciclo Diversificado Beneficiados Con Valijas Didácticas	San Pedro Ayampuc	14	Q6,818.38
2023	76	Estudiantes del nivel preprimario atendidos con alimentación escolar	San Pedro Ayampuc	1,749	Q1,556,466.99
2023	77	Estudiantes del nivel primario atendidos con alimentación escolar	San Pedro Ayampuc	6,416	Q6,187,171.25
2023	78	Estudiantes del nivel medio atendidos con alimentación escolar	San Pedro Ayampuc	1,335	Q846,453.41
2023	79	Estudiantes del nivel preprimario del sector oficial atendidos en el sistema escolar (Monolingüe y bilingüe)	San Pedro Ayampuc	1,836	Q3,784,731.41
2023	80	Estudiantes del nivel primario del sector oficial atendidos en el sistema escolar. (Monolingüe y Bilingüe)	San Pedro Ayampuc	6,533	Q21,907,080.24
2023	81	Estudiantes del ciclo básico del sector oficial atendidos en el sistema escolar (Telesecundaria, nufed, oficial).	San Pedro Ayampuc	864	Q55,394.30
2023	82	Estudiantes del ciclo diversificado del sector oficial atendidos en el sistema escolar. (Todas las ramas de enseñanzas)	San Pedro Ayampuc	478	N/I

San Pedro Ayampuc, Guatemala

Año	No.	Producto público	Comunidad	Beneficiarios	Monto (Q)
2020	1	BECA EDUCACIÓN MEDIA	N/A	8	Q 18,500.00
2020	2	PROGRAMA BOLSA SOCIAL	N/A	2,452	Q 4,688,000.00
2021	3	BECA EDUCACIÓN MEDIA	N/A	7	Q 16,000.00
2021	4	PROGRAMA BOLSA SOCIAL	N/A	2,182	Q 4,679,250.00
2021	5	PROGRAMA SOCIAL "COMEDOR SOCIAL"	N/A	25,220	Q 609,495.00
2022	6	BECA EDUCACIÓN MEDIA	N/A	6	Q 13,500.00
2022	7	PROGRAMA BOLSA SOCIAL	N/A	2,026	Q 4,858,500.00
2022	8	PROGRAMA SOCIAL "COMEDOR SOCIAL"	N/A	147,215	Q 3,097,988.00
2022	9	INTERVENCIÓN BECA SOCIAL ARTESANO	SAN JOSÉ NACAHUIL	31	Q 37,200.00
2023	10	BECA EDUCACIÓN MEDIA	N/A	4	Q 8,000.00
2023	11	PROGRAMA BOLSA SOCIAL	N/A	2,172	Q 3,776,250.00

San Pedro Ayampuc, Guatemala

Año	No.	Producto público	Comunidad	Beneficiarios	Monto (Q)
2023	12	PROGRAMA SOCIAL "COMEDOR SOCIAL"	N/A	85,800	Q 1,751,910.00
2023	13	PROGRAMA SOCIAL JÓVENES PROTAGONISTAS	N/A	194	Q 128,137.02
2023	14	INTERVENCIÓN BECA SOCIAL ARTESANO	SAN JOSÉ NACAUIL	73	Q 82,800.00

No.	Producto público	Comunidad	Beneficiarios	Monto (Q)
1	BONO FAMILIA	N/A	13,457	Q 29,915,750.00
2	TRANSFERENCIAS MONETARIAS A FAMILIAS DE NIÑOS Y NIÑAS CON DESNUTRICIÓN AGUDA, PREVIAMENTE IDENTIFICADOS EN EL MARCO DE LA VULNERABILIDAD NUTRICIONAL	N/A	4	Q 5,500.00

PROYECCIÓN 2024 PROGRAMA SOCIAL "BECA SOCIAL"			
No.	Producto público	Comunidad	Beneficiarios
1	BECA EDUCACIÓN MEDIA	N/A	6

San Pedro Ayampuc, Guatemala

No.	Producto Público					
1	<p>Atención de consultas relacionadas al uso del Sistema de Contabilidad Integrada de Gobiernos Locales -SICOIN GL- y del Sistema Servicios GL, por los medios disponibles, sea vía telefónica, correo electrónico, mesa de ayuda y en Oficinas Regionales de Atención Municipal, que han sido realizadas por los empleados municipales con los siguientes perfiles:</p> <table border="1" data-bbox="171 585 1889 1156"> <thead> <tr> <th data-bbox="171 585 1045 635">SICOIN GL</th> <th data-bbox="1045 585 1889 635">Servicios GL</th> </tr> </thead> <tbody> <tr> <td data-bbox="171 635 1045 1156"> <ul style="list-style-type: none"> - Director AFIM - Encargado de Contabilidad - Encargado de Presupuesto - Encargado de Tesorería - Encargado de Planes - Encargado de Contratos - Gestión de Ingresos - Gestión Presupuestaria - Gestión de Préstamos y donaciones - Alcalde - Asesor Municipal - Creación de Unidad Solicitante, entre otros </td> <td data-bbox="1045 635 1889 1156"> <ul style="list-style-type: none"> - Administración Municipal - Gestor Documento de Cobro - Gestor Municipal - Nuevo Cajero General - Nuevo Cajero Receptor - Nuevo Gerente de Agua - Nuevo Gerente de Arbitrios - Nuevo Gestor de IUSI - Perfil Cajero General PMT - Perfil Gestión PMT - Registro Lecturas de Agua - Solicitud Cuenta Corriente Anual, entre otros. </td> </tr> </tbody> </table>		SICOIN GL	Servicios GL	<ul style="list-style-type: none"> - Director AFIM - Encargado de Contabilidad - Encargado de Presupuesto - Encargado de Tesorería - Encargado de Planes - Encargado de Contratos - Gestión de Ingresos - Gestión Presupuestaria - Gestión de Préstamos y donaciones - Alcalde - Asesor Municipal - Creación de Unidad Solicitante, entre otros 	<ul style="list-style-type: none"> - Administración Municipal - Gestor Documento de Cobro - Gestor Municipal - Nuevo Cajero General - Nuevo Cajero Receptor - Nuevo Gerente de Agua - Nuevo Gerente de Arbitrios - Nuevo Gestor de IUSI - Perfil Cajero General PMT - Perfil Gestión PMT - Registro Lecturas de Agua - Solicitud Cuenta Corriente Anual, entre otros.
SICOIN GL	Servicios GL					
<ul style="list-style-type: none"> - Director AFIM - Encargado de Contabilidad - Encargado de Presupuesto - Encargado de Tesorería - Encargado de Planes - Encargado de Contratos - Gestión de Ingresos - Gestión Presupuestaria - Gestión de Préstamos y donaciones - Alcalde - Asesor Municipal - Creación de Unidad Solicitante, entre otros 	<ul style="list-style-type: none"> - Administración Municipal - Gestor Documento de Cobro - Gestor Municipal - Nuevo Cajero General - Nuevo Cajero Receptor - Nuevo Gerente de Agua - Nuevo Gerente de Arbitrios - Nuevo Gestor de IUSI - Perfil Cajero General PMT - Perfil Gestión PMT - Registro Lecturas de Agua - Solicitud Cuenta Corriente Anual, entre otros. 					

San Pedro Ayampuc, Guatemala

No.	Producto Público		
2	<p>Realización de eventos de capacitación de acuerdo a necesidades identificadas en la municipalidad con los temas indicados a continuación:</p> <table border="0" data-bbox="175 442 1891 965"> <tr> <td data-bbox="175 442 1045 965"> <ul style="list-style-type: none"> a) Cierre contable y apertura de ejercicio fiscal 2023 (Inicialización de Saldos) b) Generalidades presupuestarias c) Actualizaciones al MAFIM- 2a. Edición d) Revisión y Análisis de Reportes de Gestión y Ejecución Presupuestaria e) Módulo del IUSI en Servicios GL f) Módulo de Arbitrios en Servicios GL g) Planificación y Formulación Presupuestaria enfocado a GpR -SICOIN GL- h) Planificación (Facebook live) i) Planificación y Presupuesto por Resultados </td> <td data-bbox="1045 442 1891 965"> <ul style="list-style-type: none"> j) Módulo de Caja -Servicios GL- k) Uso del Sistema Soporte GL l) Reportes Financieros m) Préstamos, Donaciones y Convenios n) Módulo de Agua en Servicios GL o) Errores más comunes que se generan al elaborar un Presupuesto p) Módulo de Contratos q) Formulación Presupuestaria de Ingresos y egresos (Facebook live) r) Procesamiento Electrónico de Medios de Pago, entre otros. </td> </tr> </table>	<ul style="list-style-type: none"> a) Cierre contable y apertura de ejercicio fiscal 2023 (Inicialización de Saldos) b) Generalidades presupuestarias c) Actualizaciones al MAFIM- 2a. Edición d) Revisión y Análisis de Reportes de Gestión y Ejecución Presupuestaria e) Módulo del IUSI en Servicios GL f) Módulo de Arbitrios en Servicios GL g) Planificación y Formulación Presupuestaria enfocado a GpR -SICOIN GL- h) Planificación (Facebook live) i) Planificación y Presupuesto por Resultados 	<ul style="list-style-type: none"> j) Módulo de Caja -Servicios GL- k) Uso del Sistema Soporte GL l) Reportes Financieros m) Préstamos, Donaciones y Convenios n) Módulo de Agua en Servicios GL o) Errores más comunes que se generan al elaborar un Presupuesto p) Módulo de Contratos q) Formulación Presupuestaria de Ingresos y egresos (Facebook live) r) Procesamiento Electrónico de Medios de Pago, entre otros.
<ul style="list-style-type: none"> a) Cierre contable y apertura de ejercicio fiscal 2023 (Inicialización de Saldos) b) Generalidades presupuestarias c) Actualizaciones al MAFIM- 2a. Edición d) Revisión y Análisis de Reportes de Gestión y Ejecución Presupuestaria e) Módulo del IUSI en Servicios GL f) Módulo de Arbitrios en Servicios GL g) Planificación y Formulación Presupuestaria enfocado a GpR -SICOIN GL- h) Planificación (Facebook live) i) Planificación y Presupuesto por Resultados 	<ul style="list-style-type: none"> j) Módulo de Caja -Servicios GL- k) Uso del Sistema Soporte GL l) Reportes Financieros m) Préstamos, Donaciones y Convenios n) Módulo de Agua en Servicios GL o) Errores más comunes que se generan al elaborar un Presupuesto p) Módulo de Contratos q) Formulación Presupuestaria de Ingresos y egresos (Facebook live) r) Procesamiento Electrónico de Medios de Pago, entre otros. 		
3	<p>Capacitación en temas relacionados a las finanzas municipales, análisis e interpretación de indicadores financieros, según las siguientes metodologías:</p> <ul style="list-style-type: none"> a) Índice Consolidado Financiero Municipal -ICFM-. b) Ficha de seguimiento del -ICFM- e Informe -ICFM- año finalizado. c) Diagnóstico para el Fortalecimiento de las Finanzas Municipales. 		
4	<p>Elaboración y actualización de Guías de Usuario del Sistema de Contabilidad Integrada de Gobiernos Locales -SICOIN GL- y del Sistema Servicios GL las cuales se encuentran disponibles en el Portal de Gobiernos Locales en el siguiente enlace: https://portalgl.minfin.gob.gt seleccionando las opciones "Biblioteca Virtual", "Guías y Manuales", "Guías Sicoín gl", "Guías Servicios GL", entre otras.</p>		

San Pedro Ayampuc, Guatemala

No.	Producto Público
5	<p>Manual de Administración Financiera Integrada Municipal -MAFIM- (Segunda Edición) el cual contiene la actualización de normas, procedimientos técnicos, administrativos y financieros que fortalecen los procesos de la gestión financiera municipal, favorece el control interno, la administración y el uso eficiente y eficaz de los recursos públicos, contribuyendo a la transparencia del gasto y la rendición de cuentas, éste se encuentra disponible en el Portal de Gobiernos Locales en el siguiente enlace: https://portalgl.minfin.gob.gt seleccionando las opciones "Biblioteca Virtual", "Guías y Manuales", "Manuales", "Manual de Administración Financiera Integrada Municipal (2a. Edición) 2022".</p>
6	<p>Tablero de Resultados del índice Consolidado Financiero Municipal -ICFM- el cual es un instrumento de análisis, monitoreo y evaluación que permite a través de indicadores financieros según la metodología, conocer las fortalezas y áreas de oportunidad de la gestión financiera municipal, útil para la toma de decisiones de las autoridades y funcionarios municipales, éste se encuentra disponible en el Portal de Gobiernos Locales en el siguiente enlace: https://portalgl.minfin.gob.gt seleccionando las opciones "Indicadores" y luego "ICFM".</p>
7	<p>Ficha de Seguimiento a la Gestión Financiera Municipal en la cual se pueden visualizar los resultados de la gestión financiera de los últimos dos años para realizar análisis comparativo y el seguimiento durante el ejercicio fiscal vigente de manera mensual, permitiendo a las autoridades y funcionarios municipales identificar fortalezas y oportunidades de mejora que orienten la labor para establecer estrategias de fortalecimiento financiero municipal; asimismo se pone a disposición el Informe ICFM año finalizado, el cual muestra el análisis general de los resultados de la gestión financiera del ejercicio fiscal finalizado. Ambos instrumentos se encuentran disponibles dentro del Sistema de Contabilidad Integrada de Gobiernos Locales -SICOINGL- en la siguiente ruta: "Ejecución", "Reportes Financieros", "Ficha de Seguimiento Municipal", "Informe ICFM año finalizado".</p>
8	<p>Tablero que muestra la ejecución presupuestaria de la municipalidad desde la perspectiva de los Objetivos de Desarrollo Sostenible -ODS-, Ejes del Plan Nacional de Desarrollo, Prioridades Nacionales, Metas Estratégicas de Desarrollo y Resultados Estratégicos, los cuales se pueden consultar desde el Portal de Gobiernos Locales en el siguiente enlace: https://portalgl.minfin.gob.gt seleccionando las opciones "Indicadores" y luego "Objetivos de Desarrollo Sostenible".</p>

San Pedro Ayampuc, Guatemala

No.	Producto Público		
9	Implementación de las siguientes herramientas informáticas y metodologías:		
	a) Sistema de Contabilidad Integrada de Gobiernos Locales -SICOIN GL-	X	Implementada
	b) Sistema Servicios GL	X	Implementada
	c) Aplicación (APP) Móvil para Toma de Lecturas de Agua		Por implementar
	d) Generación de Boleto de Ornato Masivo		Por implementar
	e) Metodología del Índice Consolidado Financiero Municipal -ICFM-		Por implementar
	f) Metodología "Diagnóstico para el Fortalecimiento de las Finanzas Municipales"		Por implementar
	g) Metodología "Gestión por Resultados"		Por implementar
	h) Cobro de servicios municipales con tarjeta de crédito y débito		Por implementar
	i) Cobro de servicios municipales a través de BANCAMUNI		Por implementar
	j) Cuenta Única del Tesoro Municipal -CUT-	X	Implementada

San Pedro Ayampuc, Guatemala

Año	No.	Producto público	Beneficiarios	Monto (Q)
2020	1	Programa del Aporte Económico del Adulto Mayor (Activos)	430	Q 1,879,600.00
2020	2	Programa del Aporte Económico del Adulto Mayor (Nuevos Beneficiarios)	45	N/I
2021	3	Programa del Aporte Económico del Adulto Mayor (Activos)	402	Q 1,825,600.00
2021	4	Programa del Aporte Económico del Adulto Mayor (Nuevos Beneficiarios)	3	N/I
2022	5	Programa del Aporte Económico del Adulto Mayor (Activos)	454	Q 2,297,300.00
2022	6	Programa del Aporte Económico del Adulto Mayor (Nuevos Beneficiarios)	90	N/I
2023	7	Programa del Aporte Económico del Adulto Mayor (Activos)	579	Q 1,831,000.00
2023	8	Programa del Aporte Económico del Adulto Mayor (Nuevos Beneficiarios)	170	N/I

No.	Producto público	Comunidad	Aportes	Monto (Q)
1	Programa del Aporte Económico del Adulto Mayor	San Pedro Ayampuc	17.592	Q7.833.500,00

San Pedro Ayampuc, Guatemala

No.	Producto público	Comunidad	Beneficiarios	Monto (Q)
1	<p>El Alcalde solicita seguimiento al Proyecto la PUYA. Se está avanzando en la consulta en atención a lo ordenado por la C.C. Ya se tiene la traducción de la sentencia en idioma Cakchiquel. El MEM se encuentra a la espera de la designación de los representantes titulares y suplentes de la institución representativa indígena. El 20/12/2022 el MEM recibió la designación de los representantes de la población indígena de San José del Golfo y San Pedro Ayampuc, para participar en el proceso de consulta, el cual se encuentra en análisis técnico y legal para su aceptación oficial. Se han llevado a cabo 8 encuentros con los representantes de los pueblos maya kakchiquel y pueblo xinka, así como con las instituciones designadas en la sentencia de mérito. Preliminarmente se tiene como fecha de inicio a la preconsulta, el 8 de octubre de 2023.</p>	San Pedro Ayampuc y San José del Golfo. Guatemala	77,000	Q1,052,298.00
2	<p>Plan Centinela verificación de calidad y cantidad en estaciones de servicio, plantas y depósitos de almacenamiento y expendios de GLP en cilindros</p> <p>71 Supervisiones técnicas de calidad y cantidad en estaciones de servicio, plantas y depósitos de almacenamiento y expendios de GLP en cilindros por personal Delegado de la DGH, durante el período 2020-agosto 2023</p>	Municipio B	toda la población	Q117,633.51
		TOTAL	77,000	Q1,169,931.51

San Pedro Ayampuc, Guatemala

No.	Producto público	Comunidad	Beneficiarios	Monto (Q)
1	B-002-2020 BACHEO DE LA RED VIAL PAVIMENTADA	Chinautla. Chuarrancho. Guatemala. MULTIMUNICIPAL GUATEMALA. Palencia. San José del Golfo. San Pedro Ayampuc, Santa Catarina Pinula,	2,216,843	Q 6,347,917.39
2	L-005-2020 LIMPIEZA DEL DERECHO DE VÍA	Chinautla. Guatemala. MULTIMUNICIPAL GUATEMALA. San Pedro Ayampuc,	1,096,753	Q 1,073,270.72
3	B-019-2022 - BACHEO DE LA RED VIAL PAVIMENTADA	Chinautla. Chuarrancho. Guatemala. MULTIMUNICIPAL GUATEMALA. San José del Golfo. San Pedro Ayampuc,	2,040,012	Q 5,139,170.00
4	L-049-2022 - LIMPIEZA DEL DERECHO DE VÍA	Chinautla. Guatemala. MULTIMUNICIPAL GUATEMALA. San Pedro Ayampuc,	1,096,753	Q 871,465.71
5	T-001-2022-MANTENIMIENTO RUTINARIO TERRACERÍA	Mixco. MULTIMUNICIPAL GUATEMALA. San José del Golfo. San Juan Sacatepéquez. San Pedro Ayampuc, San Raimundo. Villa Canales,	936,794	Q 4,276,681.00
6	REPOSICION CARRETERA TRAMO EST 15 000 LAS TAPIAS SAN PEDRO AYAMPUC GUATEMALA	SAN PEDRO AYAMPUC	93,801	N/I
7	REPOSICION CARRETERA RUTA RD-GUA-22 TRAMO LAS TAPIAS - SAN PEDRO AYAMPUC GUATEMALA	SAN PEDRO AYAMPUC	61,562	Q 4,023,697.70
8	MEJORAMIENTO CARRETERA CPR Y RD GUA 15 TRAMO SAN JOSÉ NACAUIL ALDEA TRES SABANAS SAN PEDRO AYAMPUC GUATEMALA	SAN PEDRO AYAMPUC	62,578	Q 47,199,032.23
9	REPOSICION CARRETERA RUTA RD-GUA-22 TRAMO LAS TAPIAS - SAN PEDRO AYAMPUC GUATEMALA	SAN PEDRO AYAMPUC	93,801	Q 12,961,768.93
10	ESCUELA PRIMARIA OFICIAL RURAL MIXTA VISTA DE SAN LUIS. ALDEA LO DE REYES COLONIA VISTAS DE SAN LUIS. SAN PEDRO AYAMPUC, GUATEMALA	SAN PEDRO AYAMPUC	254	Q 78,450.00
11	ESCUELA PRIMARIA OFICIAL RURAL MIXTA. COLONIA RÍO AZUL. SAN PEDRO AYAMPUC, GUATEMALA	SAN PEDRO AYAMPUC	227	Q 88,080.00
12	EORM. COLONIA JULIETA. SAN PEDRO AYAMPUC .GUATEMALA	SAN PEDRO AYAMPUC	104	Q 41,800.00

San Pedro Ayampuc, Guatemala

No.	Producto público	Comunidad	Beneficiarios	Monto (Q)
13	EORM. VISTA DE SAN LUIS. ALDEA LO DE REYES COLONIA VISTAS DE SAN LUIS. SAN PEDRO AYAMPUC	SAN PEDRO AYAMPUC	202	Q 2,261,741.94
14	EORM. COLONIA RÍO AZUL. SAN PEDRO AYAMPUC, GUATEMALA	SAN PEDRO AYAMPUC	164	Q 2,192,121.51
15	EORM. COLONIA JULIETA. SAN PEDRO AYAMPUC, GUATEMALA Y REMOZAMIENTO	SAN PEDRO AYAMPUC	79	Q 2,908,745.24
16	COCINA . LOTE 40 SECTOR 1 MANZANA I. SAN PEDRO AYAMPUC, GUATEMALA	LOTE 40 SECTOR 1 MANZANA I	75	Q 97,064.22
17	COCINA . ALDEA EL TIZATE. SAN PEDRO AYAMPUC, GUATEMALA	ALDEA EL TIZATE	65	Q 97,064.22
18	COCINA . COLONIA LA LEYENDA. LOTE 7 MANZANA "M" SECTOR 2. SAN PEDRO AYAMPUC, GUATEMALA	COLONIA LA LEYENDA. LOTE 7 MANZANA "M" SECTOR 2	470	Q 97,064.22
19	COCINA . SECTOR II CARRETERA A SAN PEDRO AYAMPUC, SAN PEDRO AYAMPUC, GUATEMALA	SECTOR II CARRETERA A SAN PEDRO AYAMPUC	59	Q 97,064.22
20	COCINA . ALDEA LOS ACHIOTES . SAN PEDRO AYAMPUC, GUATEMALA	ALDEA LOS ACHIOTES	21	Q 97,064.22
21	COCINA . ALDEA SAN JOSÉ NACAUIL. SAN PEDRO AYAMPUC, GUATEMALA	ALDEA SAN JOSE NACAUIL	1,022	Q 97,064.22
22	Familias Beneficiadas Con Subsidio Para La Vivienda	San Pedro Ayampuc	60	Q 210,000.00
No.	Producto público por finalizar	Comunidad	Beneficiarios	Monto (Q)
1	MEJORAMIENTO CARRETERA CPR Y RD GUA 15 TRAMO SAN JOSÉ NACAUIL ALDEA TRES SABANAS SAN PEDRO AYAMPUC GUATEMALA	SAN PEDRO AYAMPUC	68,954	Q 9,291,452.23

San Pedro Ayampuc, Guatemala

Año	No.	Producto público	Comunidad	Beneficiarios	Monto (Q)
2020	1	Licencias Ambientales Públicas	San Pedro Ayampuc	93,801	N/A
2020	2	Licencias Ambientales Privadas	San Pedro Ayampuc	93,801	N/A
2020	3	Licencias de Importación y Exportación de Sustancias, Productos y Equipos Controlados por el MARN	San Pedro Ayampuc	93,801	N/A
2020	4	Instrumentos Ambientales Públicos	San Pedro Ayampuc	93,801	Q22,200,984.00
2020	5	Instrumentos Ambientales Privados	San Pedro Ayampuc	93,801	N/A
2020	6	Dictámenes Técnicos de Instrumentos Ambientales Públicos	San Pedro Ayampuc	93,801	N/A
2020	7	Dictámenes Técnicos de Instrumentos Ambientales Privados	San Pedro Ayampuc	93,801	N/A
2020	8	Inspecciones Ambientales	San Pedro Ayampuc	93,801	N/A
2020	9	Auditorias Ambientales	San Pedro Ayampuc	93,801	N/A
2020	10	Monitoreos Ambientales	San Pedro Ayampuc	93,801	N/A

San Pedro Ayampuc, Guatemala

Año	No.	Producto público	Comunidad	Beneficiarios	Monto (Q)
2021	11	Licencias Ambientales Públicas	San Pedro Ayampuc	93,801	N/A
2021	12	Licencias Ambientales Privadas	San Pedro Ayampuc	93,801	N/A
2021	13	Licencias de Importación y Exportación de Sustancias, Productos y Equipos Controlados por el MARN	San Pedro Ayampuc	93,801	N/A
2021	14	Instrumentos Ambientales Públicos	San Pedro Ayampuc	93,801	Q17,963,791.00
2021	15	Instrumentos Ambientales Privados	San Pedro Ayampuc	93,801	N/A
2021	16	Dictámenes Técnicos de Instrumentos Ambientales Públicos	San Pedro Ayampuc	93,801	N/A
2021	17	Dictámenes Técnicos de Instrumentos Ambientales Privados	San Pedro Ayampuc	93,801	N/A
2021	18	Inspecciones Ambientales	San Pedro Ayampuc	93,801	N/A
2021	19	Auditorias Ambientales	San Pedro Ayampuc	93,801	N/A
2021	20	Monitoreos Ambientales	San Pedro Ayampuc	93,801	N/A

San Pedro Ayampuc, Guatemala

Año	No.	Producto público	Comunidad	Beneficiarios	Monto (Q)
2022	21	Licencias Ambientales Públicas	San Pedro Ayampuc	93,801	N/A
2022	22	Licencias Ambientales Privadas	San Pedro Ayampuc	93,801	N/A
2022	23	Licencias de Importación y Exportación de Sustancias, Productos y Equipos Controlados por el MARN	San Pedro Ayampuc	93,801	N/A
2022	24	Instrumentos Ambientales Públicos	San Pedro Ayampuc	93,801	Q36,747,983.00
2022	25	Instrumentos Ambientales Privados	San Pedro Ayampuc	93,801	N/A
2022	26	Dictámenes Técnicos de Instrumentos Ambientales Públicos	San Pedro Ayampuc	93,801	N/A
2022	27	Dictámenes Técnicos de Instrumentos Ambientales Privados	San Pedro Ayampuc	93,801	N/A
2022	28	Inspecciones Ambientales	San Pedro Ayampuc	93,801	N/A
2022	29	Auditorías Ambientales	San Pedro Ayampuc	93,801	N/A
2022	30	Monitoreos Ambientales	San Pedro Ayampuc	93,801	N/A

San Pedro Ayampuc, Guatemala

Año	No.	Producto público	Comunidad	Beneficiarios	Monto (Q)
2023	31	Licencias Ambientales Públicas	San Pedro Ayampuc	93,801	N/A
2023	32	Licencias Ambientales Privadas	San Pedro Ayampuc	93,801	N/A
2023	33	Licencias de Importación y Exportación de Sustancias, Productos y Equipos Controlados por el MARN	San Pedro Ayampuc	93,801	N/A
2023	34	Instrumentos Ambientales Públicos	San Pedro Ayampuc	93,801	Q18,233,608.00
2023	35	Instrumentos Ambientales Privados	San Pedro Ayampuc	93,801	N/A
2023	36	Dictámenes Técnicos de Instrumentos Ambientales Públicos	San Pedro Ayampuc	93,801	N/A
2023	37	Dictámenes Técnicos de Instrumentos Ambientales Privados	San Pedro Ayampuc	93,801	N/A
2023	38	Inspecciones Ambientales	San Pedro Ayampuc	93,801	N/A
2023	39	Auditorias Ambientales	San Pedro Ayampuc	93,801	N/A
2023	40	Monitoreos Ambientales	San Pedro Ayampuc	93,801	N/A

San Pedro Ayampuc, Guatemala

Año	No.	Producto público	Comunidad	Beneficiarios	Monto (Q)
2020	1	Asistencia y dotación de alimentos	N/I	664	Q 216,132.00
	2	Regulación del patrimonio productivo agropecuario	N/I	587	Q 26,923.97
2021	1	Asistencia y dotación de alimentos	N/I	30	Q 12,442.20
	2	Regulación del patrimonio productivo agropecuario	N/I	433	Q 31,606.72
	3	Seguro agropecuario / agrícola catastrófico	N/I	9	Q 4,880.74
2022	1	Asistencia y dotación de alimentos	N/I	3	Q 1,155.00
	2	Entrega de estipendios para el establecimiento de huertos familiares, para reactivación de unidades productivas; y para conservación de suelos y agua	N/I	239	Q 239,000.00
	3	Regulación del patrimonio productivo agropecuario	N/I	454	Q 55,555.45
	4	Seguro agropecuario / agrícola catastrófico	N/I	112	Q 60,512.26
2023	1	Asistencia y dotación de alimentos	N/I	18	Q 4,050.00
	2	Regulación del patrimonio productivo agropecuario	N/I	479	Q 55,014.24
	3	Seguro agropecuario / agrícola catastrófico	N/I	63	Q 33,380.45
TOTAL				3,091	Q740,653.02

San Pedro Ayampuc, Guatemala

Dirección General del Deporte y la Recreación

Año	No,	Producto público	Comunidad	Beneficiarios	Monto (Q)
2022	1	000-025 Mujeres beneficiadas con acceso a actividades físicas. recreativas y de sensibilización para la prevención de la violencia	San Pedro Ayampuc	2,500	N/I
2022	2	000-027 Personas que reciben implementos para actividades físicas. deportivas y de recreación física en su tiempo libre	San Pedro Ayampuc	60	N/I
2023	3	11-006 Personas que reciben implementos para actividades físicas. deportivas y de recreación física en su tiempo libre	San Pedro Ayampuc	4,782	N/I

Dirección General de las Artes

Año	No,	Producto público	Comunidad	Beneficiarios	Monto (Q)
2020	1	Artistas apoyados en la Iniciativa Apoyarte 2020	San Pedro Ayampuc	4	Q12,000.00
2021	2	Artistas apoyados en la Iniciativa Apoyarte 2021	San Pedro Ayampuc	12	Q36,000.00

San Pedro Ayampuc, Guatemala

No.	Producto público	Comunidad	Beneficiarios	Monto (Q)
1	Patrullajes policiales a pie	San Pedro Ayampuc	68,954 personas	Q 377,873.42
2	Patrullajes policiales en vehículos	San Pedro Ayampuc	68,954 personas	Q 153,276.17
3	Patrullajes policiales en motocicletas	San Pedro Ayampuc	68,954 personas	Q 57,338.19
4	Patrullajes policiales en bicicletas	San Pedro Ayampuc	68,954 personas	Q 2,087.27
5	Atención a personas agredidas	San Pedro Ayampuc	68,954 personas	Q 424,344.04
6	Patrullajes policiales	San Pedro Ayampuc	68,954 personas	Q 504,656.49
7	Operativos policiales	San Pedro Ayampuc	68,954 personas	Q 498,563.82
8	Patrullajes policiales en mercados	San Pedro Ayampuc	68,954 personas	Q 70,012.90
9	Patrullajes policiales en protección a la naturaleza	San Pedro Ayampuc	68,954 personas	Q 69,613.46
10	Operativos policiales en protección a la naturaleza	San Pedro Ayampuc	68,954 personas	Q 10,552.14

San Pedro Ayampuc, Guatemala

No.	Producto público	Comunidad	Beneficiarios	Monto (Q)
11	Seguridad a personalidades, edificios y entidades	San Pedro Ayampuc	68,954 personas	Q 94,952.92
12	Servicios policiales para mantener y resguardar el orden público	San Pedro Ayampuc	68,954 personas	Q 99,358.19
13	Operativos policiales especializados para el control de homicidios	San Pedro Ayampuc	68,954 personas	Q 497,005.56
14	Patrullajes policiales motorizados en áreas focalizadas para la reducción de homicidios	San Pedro Ayampuc	68,954 personas	Q 237,347.89
15	Atención a mujeres víctimas de violencia con asesoría y acompañamiento policial	San Pedro Ayampuc	68,954 personas	Q 291.91
16	Asesoría y acompañamiento policial a mujeres víctimas de violencia	San Pedro Ayampuc	68,954 personas	Q 39,173.00
17	Operativos policiales para el control del expendio y consumo de bebidas alcohólicas, fermentadas o destiladas	San Pedro Ayampuc	68,954 personas	Q 7,909.12
18	Puestos policiales fijos para la prevención de extorsiones	San Pedro Ayampuc	68,954 personas	Q 370.23
19	Atención de denuncias recibidas por extorsión	San Pedro Ayampuc	68,954 personas	Q 391.31

San Pedro Ayampuc, Guatemala

No.	Producto público	Comunidad	Beneficiarios	Monto (Q)
1	Operaciones Terrestres*	San Pedro Ayampuc	3,639,725	Q439,180,631.63
2	Operaciones aéreas*	San Pedro Ayampuc	3,639,725	Q39,664,183.41
3	Acciones de Prevención, contención y respuesta ante Covid-19*	San Pedro Ayampuc	959,835	Q125,121,666.52
4	Operaciones Terrestres*	San Pedro Ayampuc	3,639,725	Q 403,595,410.00
5	Operaciones aéreas*	San Pedro Ayampuc	3,639,725	Q 5,655,370.00
6	Acciones de Prevención, contención y respuesta ante Covid-19*	San Pedro Ayampuc	959,835	Q 94,768,263.48
7	Operación de Protección ambiental	San Pedro Ayampuc	68,954	Q990,040.00
8	Actividades de Protección ambiental	San Pedro Ayampuc	60,435	Q 954,000.00

*Datos a nivel departamental

San Pedro Ayampuc, Guatemala

No.	Producto público	Comunidad	Beneficiarios	Monto (Q)
1	Entrega de alimentos por InSAN	Todo el municipio	10,650	N/A
2	Entrega de alimentos a niños con desnutrición aguda severa del plan integral	Casco Urbano	2	N/A
3	Entrega de alimentos a niños con desnutrición aguda moderado	Colonias y Casco Urbano	6	N/A
4	Atención con asistencia alimentaria a través del Plan de Atención Integral para niños con desnutrición aguda severa (fase 1: 181, y fase 2: 86)	Niños con desnutrición aguda de 16 municipios del departamento (a excepción de San José del Golfo)	267 *	N/A
5	Gestión de Asistencia Alimentaria para atención de familias en riesgo a InSAN de municipios del departamento de Guatemala	127 comunidades	31,118 familias *	N/A

*La cantidad de beneficiarios corresponde a nivel departamental.

San Pedro Ayampuc, Guatemala

Inversiones de Consejos de Desarrollo Departamental

Ejercicio fiscal 2020

No,	SNIP	Producto público	Comunidad	Beneficiarios	Monto (Q)
1	223719	ESCUELA PRIMARIA	CABECERA MUNICIPAL	292	Q1,038,656.02
2	223701	INSTITUTO TECNOLÓGICO	CABECERA MUNICIPAL	2,910	Q2,853,099.75
3	205893	ALCANTARILLADO SANITARIO	LOS LAURELES. EL CARMEN Y LO DE REYES	2,920	Q2,420,871.77
4	224157	ESCUELA PRIMARIA	COLONIA LA LEYENDA	825	Q1,369,201.60
5	226656	POZO (S)	COLONIA SAN LUIS	5,848	Q1,600,000.00
6	243313	CALLE	ALDEA LO DE REYES	200	Q500,000.00
7	243319	CALLE	ALDEA LA LAGUNILLA	252	Q2,343,892.86
8	243324	CALLE	ALDEA EL CARRIZAL	6,025	Q800,000.00
9	259615	AGUA POTABLE	COLONIA LOMAS DE SAN JOSÉ	6,000	Q2,000,000.00
10	240808	ESCUELA PRIMARIA	COMUNIDAD EL CARMEN	110	Q900,000.00
		TOTAL		25,382	Q15,825,722.00

San Pedro Ayampuc, Guatemala

Ejercicio fiscal 2021

No.	SNIP	Producto público	Comunidad	Beneficiarios	Monto (Q)
1	205893	ALCANTARILLADO SANITARIO	LOS LAURELES. EL CARMEN Y LO DE REYES	2,920	Q1,715,739.81
2	224157	ESCUELA PRIMARIA	COLONIA LA LEYENDA	825	Q364,937.05
3	240808	ESCUELA PRIMARIA	COMUNIDAD EL CARMEN	110	Q539,910.00
4	243313	CALLE	ALDEA LO DE REYES	200	Q15,050.00
5	243319	CALLE	ALDEA LA LAGUNILLA	252	Q304,940.46
6	243324	CALLE	ALDEA EL CARRIZAL	6,025	Q80,080.00
7	259615	AGUA POTABLE	COLONIA LOMAS DE SAN JOSÉ SECTOR 1	6,000	Q1,600,000.00
8	259693	CALLE	ALDEA LO DE REYES	3,899	Q3,500,000.00
9	259692	CALLE	ALDEA PINALITO	2,306	Q3,150,000.00
10	243706	CALLE	ALDEA ALTARCITOS	153	Q900,000.00
11	276230	CALLE	PRADOS DE LA LAGUNILLA	2,651	Q900,000.00
12	276116	CALLE	ALDEA EL HATO	1,603	Q3,655,064.68
		TOTAL		26,944	Q16,725,722.00

San Pedro Ayampuc, Guatemala

Ejercicio fiscal 2022

No.	SNIP	Producto público	Comunidad	Beneficiarios	Monto (Q)
1	276116	CALLE	ALDEA EL HATO	3,930	Q4,244,936.00
2	294975	AGUA POTABLE	CANTÓN EL AGUACATE	220	Q2,100,000.00
3	281063	CALLE	CANTÓN PUNTA DEL PUEBLO	850	Q2,253,499.00
4	280840	ESCUELA PRIMARIA	LA LEYENDA	114	Q1,035,218.64
5	294973	AGUA POTABLE	LOMAS DE SAN JOSE II	500	Q2,000,000.00
6	294974	AGUA POTABLE	COLONIA BRISAS	350	Q2,100,000.00
7	280993	AGUAS PLUVIALES	CANTON LA LAGUNA	43	Q1,830,619.00
		TOTAL		6,007	Q15,564,272.64

San Pedro Ayampuc, Guatemala

Ejercicio fiscal 2023

No,	SNIP	Producto público	Comunidad	Beneficiarios	Monto (Q)
1	297693	CALLE RURAL	CANTON LA LAGUNA	767	Q760,000.00
2	297698	CALLE	ALDEA TIZATE	1,666	Q2,219,223.00
3	299335	ESCUELA PRIMARIA	CANTÓN EL AGUACATE	8,941	Q7,900,000.00
4	299343	INSTITUTO DIVERSIFICADO	CANTÓN EL COPALAR	12,088	Q2,940,866.00
5	276116	CALLE	ALDEA EL HATO	5,000	Q2,499,705.00
		TOTAL		28,462	Q16,319,794.00

San Pedro Ayampuc, Guatemala

Ejercicio fiscal 2024

No,	SNIP	Producto público	Comunidad	Beneficiarios	Monto (Q)
1	315162	PUESTO DE SALUD	ALDEA LA LAGUNILLA	4,000	Q2,345,695.00
2	315164	CAMINO RURAL	2DA CALLE CANTÓN LOS MARTÍNEZ	1,500	Q1,616,625.00
3	315182	AGUA POTABLE	CABECERA MUNICIPAL	500	Q2,200,000.00
4	315174	CAMINO RURAL	6TA CALLE CANTÓN EL CEMENTERIO	1,100	Q912,000.00
5	315172	CAMINO RURAL	6TA CALLE D. CANTÓN EL CENTRO	1,500	Q2,268,368.00
6	315189	CAMINO RURAL	2DA AVENIDA CANTÓN PUEBLO NUEVO	1,000	Q924,000.00
7	315193	ESCUELA PREPRIMARIA	SECTOR REGIONAL CANTÓN EL AGUACATE	500	Q6,079,007.00
8	318328	CAMINO RURAL	CANTÓN LOS SURETES	1,200	Q899,686.00
9	318345	ESCUELA PRIMARIA	CABECERA MUNICIPAL	250	Q1,670,845.00
		TOTAL		11,550	Q18,916,226.00

San Pedro Ayampuc, Guatemala

Año	No.	Producto público	Comunidad	Beneficiarios	Monto (Q)
2020 - 2022	1	PERSONAS BENEFICIADAS CON CAPACITACIÓN NO CERTIFICABLE	SAN PEDRO AYAMPUC	15	N/A
			TOTAL GENERAL	15	

San Pedro Ayampuc, Guatemala

Año	No.	Producto público	Comunidad	Beneficiarios	Monto (Q)
2022	1	Asistencia técnica "Política Municipal para el Mejoramiento de la Generación y Recaudación de Ingresos Propios"	San Pedro Ayampuc	Gobierno Municipal	Q2,250.00

San Pedro Ayampuc, Guatemala

No,	Producto público	Comunidad	Beneficiarios	Monto (Q)
1	Servicios de laboratorio de agua	San Pedro Ayampuc	1 entidad	N/A

Año	No,	Producto público	Comunidad	Beneficiarios	Monto (Q)
2020	1	Capacitación en Gestión Municipal a autoridades. funcionarios y empleados municipales	Área Urbana	2,062 personas	Q 544,003.18
	2	Capacitación en gestión social a empleados municipales y sociedad civil urbana organizada	Área Urbana	1,813 personas	Q 715,024.39
	3	Capacitación en temas de administración. finanzas y en elaboración de instrumentos dirigida a autoridades. funcionarios y empleados municipales	Área Urbana	231 personas	Q 878,075.56
2021	1	Capacitación en Gestión Municipal a autoridades. funcionarios y empleados municipales	Área Urbana	3,884 personas	Q 592,142.96
	2	Capacitación en gestión social a empleados municipales y sociedad civil urbana organizada	Área Urbana	2,381 personas	Q 771,469.21
	3	Capacitación en temas de administración. finanzas y en elaboración de instrumentos dirigida a autoridades. funcionarios y empleados municipales	Área Urbana	1,034 personas	Q 776,018.27

***Nota: Cifras a nivel nacional**

San Pedro Ayampuc, Guatemala

Año	No,	Producto público	Comunidad	Beneficiarios	Monto (Q)
2022	1	Capacitación en Gestión Municipal a autoridades. funcionarios y empleados municipales	Área Urbana	4,389 personas	Q 588,997.74
	2	Capacitación en gestión social a empleados municipales y sociedad civil urbana organizada	Área Urbana	2,803 personas	Q 805,028.26
	3	Capacitación en temas de administración. finanzas y en elaboración de instrumentos dirigida a autoridades. funcionarios y empleados municipales	Área Urbana	231 personas	Q 785,660.88
2023	1	Capacitación en Gestión Municipal a autoridades. funcionarios y empleados municipales	Área Urbana	2,126 personas	Q 374,429.3
	2	Capacitación en gestión social a empleados municipales y sociedad civil urbana organizada	Área Urbana	1,818 personas	Q 512,970.23
	3	Capacitación en temas de administración. finanzas y en elaboración de instrumentos dirigida a autoridades. funcionarios y empleados municipales	Área Urbana	109 personas	Q 474,689.8

*Nota: Cifras a nivel nacional

San Pedro Ayampuc, Guatemala

Año	No.	Producto público	Comunidad	Hect. Afec.	Beneficiarios	Monto (Q)
2020	1	Incendios Forestales y No Forestales Atendidos	Km 10	N/I	N/I	Q 9,882,225.10
	2		Km 11. 5 Colonia Nueva esperanza	N/I	N/I	
	3		Colonia Nueva Esperanza Km 11.5 zona 0	10	N/I	
	4		Las Brisas de San Pedro	17	N/I	
	5		Km 16, Colonia las Brisas	N/I	N/I	
	6		Entre Aldeas El Carrizal y Tizate	N/I	N/I	
	7		Labor Vieja	3.24	N/I	
2021	1	Incendios Forestales y No Forestales Atendidos	Aldea Vistas de San Luis	7	N/I	Q 8,405,144.71
	2		Aldea Carrizal	4	N/I	
	3		Km 12.5 ruta a San Pedro Ayampuc	4	N/I	
	4		Casco Urbano	3	N/I	
	5		Kilómetro 12.5	4	N/I	
2022	1	Incendios Forestales y No Forestales Atendidos	Km 16.5	1	N/I	Q 9.330,624.03
	2		Km 14 Carretera a el Carrizal San Pedro Ayampuc.	26	N/I	
	3		Colonia Rio Azul	2	N/I	
	4		Los Llanos	16	N/I	

**

**

**

San Pedro Ayampuc, Guatemala

Año	No.	Producto público	Comunidad	Hect. Afec.	Beneficiarios	Monto (Q)
2022	5	Incendios Forestales y No Forestales Atendidos	Km. 17 sobre la ruta principal Villas de San Pedro Ayampuc	1	N/I	Q 9,330,624.03
	6		Montaña en colonia Lomas de San Pedro Ayampuc	45	N/I	
	7		Extremo de buses Villas de San Pedro Ayampuc	3	N/I	
	8		N/I	14	N/I	
	9		Cerro Lomas de San Pedro Ayampuc	3	N/I	
	10		Finca las Victorias	5	N/I	
	11		Extremo de buses Villas de San Pedro Ayampuc	1	N/I	
	12		Altos de Santa Maria	1	N/I	
	13		Colonia Brisas de San Pedro	1	N/I	
	14		Colonia Vista de San Luis	10	N/I	
	15		Cerro	33	N/I	
	16		Comunidad Labor Vieja, Kilometro 13	6	N/I	
	17		Km 12.5 carretera a San Pedro Ayampuc, Colonia El Chan II	25	N/I	
	18		N/I	14	N/I	
19	Cerro de Finca La Viña, El Tizate	195	N/I			

**

San Pedro Ayampuc, Guatemala

Año	No.	Producto público	Comunidad	Hect. Afec.	Beneficiarios	Monto (Q)
2022	20	Incendios Forestales y No Forestales Atendidos	Kilometro 13	4	N/I	Q 9,330,624.03
	21		Sector 2, La Leyenda	2	N/I	
	22		N/I	8	N/I	
	23		Parte alta de Extremo de Buses Las Villas	3	N/I	
	24		Cerro de aldea el Tizate	25	N/I	
	25		Cerro al ingreso de Casco Urbano del municipio	35	N/I	
2023	1	Incendios Forestales y No Forestales Atendidos	Kilómetro 16.5 carretera entre aldeas el Tizate y Lo de Reyes	4	N/I	Q 5,607,818.70
	2		Sector la Carbonera, Brisas	2	N/I	
	3		Aldea La Labor	3	N/I	
	4		Finca San Carlos entre Aldea Lo de Reyes y Aldeal El Tizate	25	N/I	
	5		Sector 2 San Luis	2	N/I	
	6		Lotificadora El Esfuerzo	1	N/I	
	7		Brisas 1	6	N/I	
	8		Colonia la Leyenda	4	N/I	

**

**

322 2 2013
DE 1821

San Pedro Ayampuc, Guatemala

Año	No.	Producto público	Comunidad	Hect. Afec.	Beneficiarios	Monto (Q)
2023	9	Incendios Forestales y No Forestales Atendidos	Colonia de Brisas	2	N/I	Q 5,607,818.70
	10		Colonia Villas	5	N/I	
	1	Coordinadoras Municipales para la Reducción de Desastres	San Pedro Ayampuc	N/I	33	Q 1,001,341.95

**

**

** **NOTA:** El monto consignado representa lo ejecutado en forma global para el ejercicio fiscal indicado.



Alejandro Eduardo Giammattei Falla
Señor Presidente de la República

Secretaría de Coordinación
Ejecutiva de la Presidencia

Álvaro Leonel Díaz Velásquez
Secretario de Coordinación Ejecutiva

Danilo José Soto Castañeda
Subsecretario de Coordinación Ejecutiva

Victor Hugo Paiz Gómez
Subsecretario para la Descentralización

Leonel Eduardo Girón Véliz
Director del Sistema de Consejos de Desarrollo

Luis Eduardo Orozco Orellana
Director General para la Descentralización

Jonathan Arnulfo Del Cid López
Director de Informática

Jesús Felipe Polanco Tello
Director Técnico de Operaciones

Luis Alfonso Rodas Guzmán
Director de Planificación

Jennifer Cristina García Marroquín
Directora de Comunicación social

Luz Azucena Mendoza Cajbón
Directora Administrativa Financiera

María José Sánchez Mejía
Directora de Asesoría Jurídica

Alberto Emmanuel Soto de León
Director de Auditoría Interna

Isis Ana Graciela Serrano Lemus
Asesoría Técnica

Saúl Nehemias Obando Mejía
Dirección Técnica de Operaciones

David Roberto Barrera Valenzuela
Dirección Técnica de Operaciones

Autorizado

Alejandro Eduardo Giammattei Falla
Señor Presidente de la República

Álvaro Leonel Díaz Velásquez
Secretario de Coordinación Ejecutiva de la Presidencia

Elaborado

Despacho
Secretaría de Coordinación Ejecutiva de la Presidencia

Subsecretaría de Coordinación Ejecutiva
Secretaría de Coordinación Ejecutiva de la Presidencia

Revisado

Dirección del Sistema de Consejos de Desarrollo
Dirección Técnica de Operaciones
Dirección de Descentralización

Diseño y diagramación

Dirección de Comunicación Social

340 municipios
fuertes,
hacen un Estado fuerte!

ACCESO A INFORMACIÓN DIGITAL



<https://scep.gob.gt/carta-de-navegacion-municipal/>