



Carta de navegación Municipal

MUNICIPALIDAD DE SAN MIGUEL USPANTÁN, QUICHÉ



GOBIERNO de GUATEMALA
DR. ALEJANDRO GIAMMATTEI

MINISTERIO DE SERVICIOS PÚBLICOS



GOBIERNO de GUATEMALA
DR. ALEJANDRO GIAMMATTEI

MINISTERIO DE TRABAJO Y PREVISIÓN SOCIAL



GOBIERNO de GUATEMALA
DR. ALEJANDRO GIAMMATTEI

MINISTERIO DE CULTURA Y DEPORTE



GOBIERNO de GUATEMALA
DR. ALEJANDRO GIAMMATTEI

MINISTERIO DE AMBIENTE Y RECURSOS NATURALES



GOBIERNO de GUATEMALA
DR. ALEJANDRO GIAMMATTEI

MINISTERIO DE SALUD PÚBLICA Y ASISTENCIA SOCIAL



GOBIERNO de GUATEMALA
DR. ALEJANDRO GIAMMATTEI

MINISTERIO DE AGRICULTURA, GANADERÍA Y ALIMENTACIÓN



GOBIERNO de GUATEMALA
DR. ALEJANDRO GIAMMATTEI

MINISTERIO DE COOPERACIÓN



GOBIERNO de GUATEMALA
DR. ALEJANDRO GIAMMATTEI

MINISTERIO DE EDUCACIÓN



GOBIERNO de GUATEMALA
DR. ALEJANDRO GIAMMATTEI

SECRETARÍA DE SEGURIDAD ALIMENTARIA Y NUTRICIONAL DE LA PRESIDENCIA DE LA REPÚBLICA



GOBIERNO de GUATEMALA
DR. ALEJANDRO GIAMMATTEI

SECRETARÍA PRESIDENCIAL DE LA VELOCIDAD



GOBIERNO de GUATEMALA
DR. ALEJANDRO GIAMMATTEI

COMISIÓN PRESIDENCIAL DE ASUNTOS MUNICIPALES



Instituto Guatemalteco de Turismo



Secretaría de Planificación y Desarrollo



Estimados Alcaldes y Alcaldesas:

Me dirijo a ustedes con un mensaje de profundo compromiso y gratitud en este importante momento de transición de gobierno. Como Presidente de la República de Guatemala, identificado plenamente con el municipalismo y la necesidad de fortalecer el poder local, es mi deber informarles sobre los alcances y resultados a nivel local y nacional, y cómo orientar de mejor manera los retos del desarrollo en las 340 municipalidades del país.

En este sentido, deseo resaltar el análisis exhaustivo realizado por la Secretaría de Coordinación Ejecutiva de la Presidencia, los Ministerios y demás instituciones que reportan los logros alcanzados a nivel sectorial y del Sistema de Consejos de Desarrollo, así como las brechas que se deben superar. Los datos recopilados en este análisis, proporcionan una base sólida para la toma inteligente y oportuna de decisiones en cada municipalidad, por lo que se ilustran las prioridades de su municipio, así como las transferencias financieras que el Organismo Ejecutivo traslada de manera efectiva y oportuna a todas las municipalidades del país, lo que ha permitido ir cerrando brechas y asegurar un futuro más próspero.

El Sistema de Consejos de Desarrollo ha sido una herramienta fundamental para fomentar la participación ciudadana y garantizar que las necesidades de nuestras comunidades sean atendidas de manera adecuada. Gracias al esfuerzo conjunto entre el Gobierno central y las

municipalidades, se han logrado avances notables en el desarrollo local y en la mejora de la calidad de vida de nuestros ciudadanos, fortaleciendo así el municipalismo.

Es importante reconocer que aún existen retos por alcanzar. Estos retos y brechas demandan como país, redoblar esfuerzos y a trabajar de la mano para superar las adversidades. Con la información proporcionada por el Gobierno central en este documento, estamos en una posición sólida para tomar decisiones informadas que nos permitan avanzar hacia una Guatemala con más desarrollo. Hacer gobierno implica recordar que el verdadero poder radica en la unidad, complementariedad y colaboración, por lo que trabajar en conjunto para beneficio de las comunidades, asegura construir una Guatemala más fuerte, más unida y más próspera.

**"Que Dios bendiga Guatemala".
Con gratitud y compromiso,**

**Dr. Alejandro Giammattei
Presidente de la República**

LIBERTAD
15 DE
SEPTIEMBRE
DE 1821

Eficiencia en aportes a Consejos de Desarrollo Departamental, Quiché 2020 - 2023

No.	Municipio	Porcentaje de ejecución 2020	Porcentaje de ejecución 2021	Porcentaje de ejecución 2022	Porcentaje de ejecución 2023	Porcentaje de ejecución 2020 - 2023
1	San Antonio Ilotenango	98%	100%	100%	92%	97%
2	Joyabaj	95%	99%	100%	56%	85%
3	Santa Cruz del Quiché	97%	98%	92%	34%	78%
4	Chicamán	87%	95%	94%	35%	75%
5	Cunén	81%	84%	87%	50%	73%
6	Canillá	93%	96%	96%	20%	72%
7	Patzité	93%	97%	100%	11%	71%
8	San Bartolomé Jocotenango	89%	97%	91%	20%	71%
9	Zacualpa	92%	99%	93%	0%	70%
10	Sacapulas	67%	98%	95%	28%	70%
11	Santo Tomás Chichicastenango	38%	100%	95%	48%	69%
12	San Andrés Sajcabajá	64%	95%	93%	31%	69%
13	San Juan Cotzal	82%	89%	66%	45%	69%
14	Pachalum	94%	96%	99%	3%	69%
15	San Miguel Uspantán	94%	97%	65%	16%	65%
16	Chinique	85%	99%	73%	19%	64%
17	Santa María Nebaj	65%	97%	93%	4%	64%
18	Playa Grande Ixcán	87%	72%	62%	20%	58%
19	San Pedro Jocopilas	88%	85%	65%	4%	56%
20	Chajul	58%	40%	92%	3%	46%
21	Chiché	32%	98%	57%	0%	44%

*Información al mes de agosto 2023.

Asignación IVA-PAZ CODEDE

Al mes de agosto de 2023

San Miguel Uspantán, Quiché

Ejercicio Fiscal	Monto Aprobado	Saldo de Arrastre (Ejercicio fiscal anterior)	Monto Real	Monto Desembolsado	Saldo de Arrastre (Ejercicio fiscal actual)	Porcentaje de Ejecución
2020	Q7,306,648.00	-Q5,874,771.56	Q1,431,876.44	Q6,883,127.74	Q423,520.26	94%
2021	Q7,306,648.00	-Q423,520.26	Q6,883,127.74	Q7,059,277.54	Q247,370.46	97%
2022	Q8,193,288.00	-Q247,370.46	Q7,945,917.54	Q5,291,497.60	Q2,901,790.40	65%
2023	Q8,986,363.00	-Q2,901,790.40	Q6,084,572.60	Q1,454,207.87	Q7,532,155.13	16%
Total	Q31,792,947.00	-Q9,447,452.68	Q22,345,494.32	Q20,688,110.75	Q11,104,836.25	65%

1

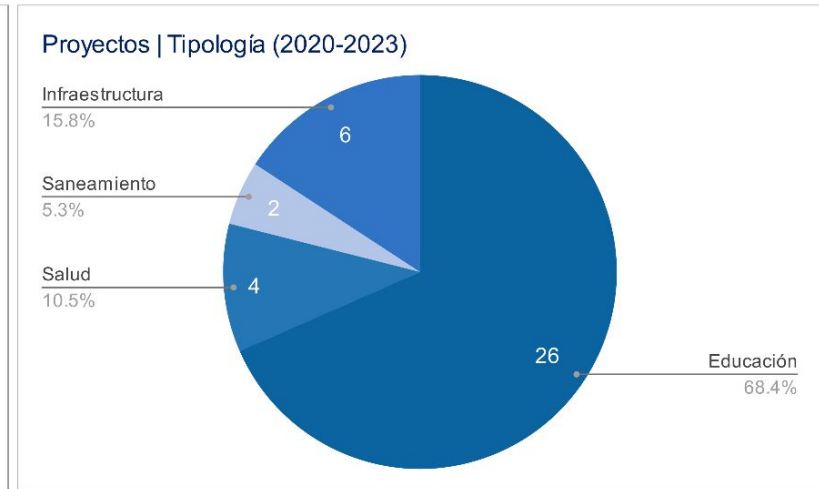
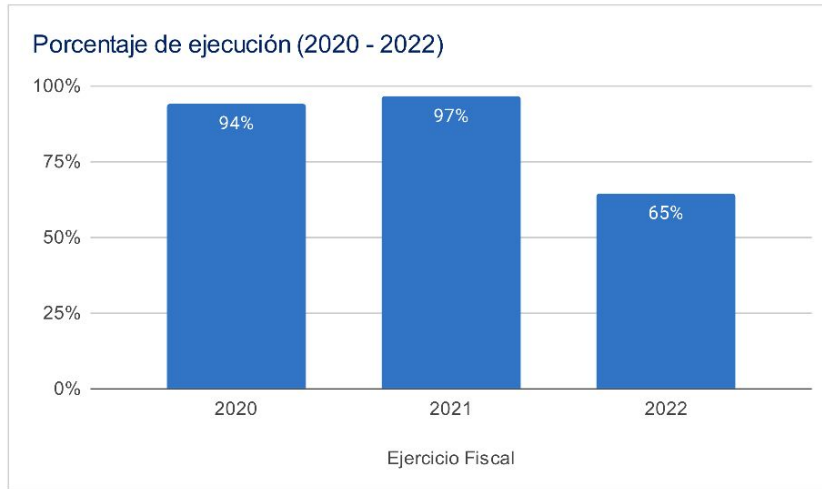

Asignaciones y Transferencias al Municipio

Ejercicio Fiscal	Asignación Constitucional	Asignación IVA-PAZ Municipalidades	Asignación Vehículos	Petróleo	Asignación IVA-PAZ CODEDE	Total
2020	Q 12,533,319.53	Q 15,578,834.06	Q 1,750,201.92	Q 478,446.07	Q7,306,648.00	Q 37,647,449.58
2021	Q 12,234,756.90	Q 15,207,722.67	Q 1,708,509.47	Q 468,358.40	Q7,306,648.00	Q 36,925,995.44
2022	Q 14,395,982.07	Q 17,006,574.35	Q 1,648,814.83	Q 545,080.26	Q8,193,288.00	Q 41,789,739.51
2023	Q 16,952,599.92	Q 20,004,418.05	Q 1,769,697.14	Q 587,905.92	Q8,986,363.00	Q 51,300,984.03
Total	Q 56,116,658.42	Q 67,797,549.13	Q 6,877,223.36	Q 2,079,790.65	Q31,792,947.00	Q 167,664,168.56

Total asignado al municipio: **Q 167,664,168.56**

1

Necesidades Municipales San Miguel Uspantán, Quiché

Área prioritaria	Brecha %	Necesidades				
Educación						
PAIN (Programa de atención integral al niño y niña)	100%	En este nivel existe	13434	niños que necesitan atención educativa.		
Preprimaria	43%	Se recomienda contemplar	86	aulas y docentes para cubrir a	2570	niños.
Primaria	0%	No existe brecha en este nivel.				
Básico	57%	Se recomienda contemplar	94	aulas y docentes para cubrir a	2820	niños.
Diversificado	83%	Se recomienda contemplar	137	aulas y docentes para cubrir a	4120	niños.

Salud y agua potable						
Porcentaje desnutrición aguda	0,6%	Se registró	69	casos de niños menores de 5 años con desnutrición aguda en el municipio.		
Porcentaje desnutrición crónica	13,6%	Se registró	1544	casos de niños menores de 5 años con desnutrición crónica en el municipio.		
Establecimientos de salud	0%	Considerando que el CAP tiene capacidad para atender hasta a 40,000 personas, el centro de salud a 20,000 personas y el puesto de salud a 5,000 personas, se determina que no existe brecha de establecimientos de salud.				
Enfermedades causadas por alimentos y agua	6,1%	Se registró	4030	casos de enfermedades transmitidas por alimentos o agua contaminada.		
Red domiciliar de agua potable	25%	Se necesita cubrir el acceso a red domiciliar de agua potable de	3107	viviendas.		

Saneamiento						
Manejo de desechos	90%	11008 viviendas requieren de un sistema adecuado de manejo de desechos sólidos o tren de aseo.				
Acceso a servicio sanitario	78%	9618 viviendas requieren de acceso a un servicio sanitario adecuado.				
Acceso a sistema de drenajes	82%	10064 viviendas requieren acceso a sistema de drenajes.				

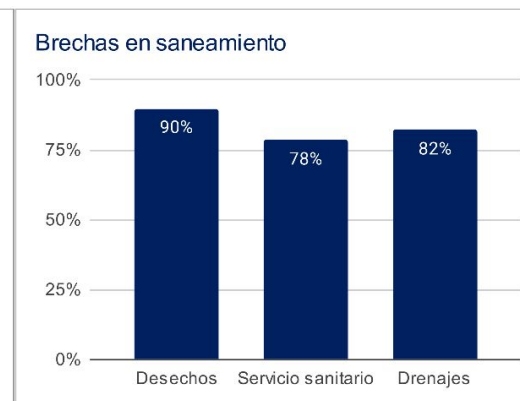
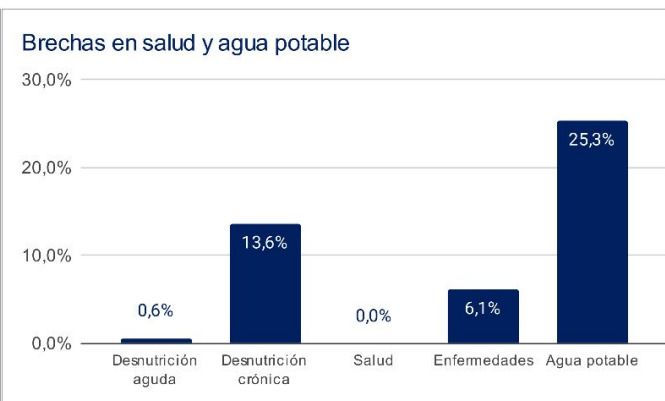
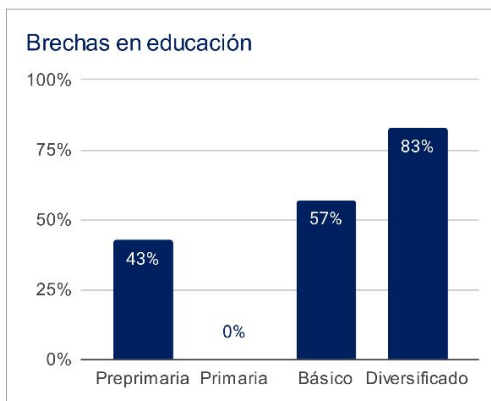

1 Asignaciones y Transferencias a Municipalidades. Dirección Financiera, MINFIN (2023)

3 Morbilidad por desnutrición crónica y aguda en menores de 5 años. SIGSA - MSPAS (2022). Morbilidad por enfermedades relacionadas a enfermedades transmitidas por alimentos y/o agua (ETAS's). SIGSA - MSPAS (2022). Establecimientos de salud a nivel nacional. MSPAS (2023).

2 Datos poblacionales del Censo 2018. INE (2018). Cobertura educativa. MINEDUC (2023).

4 Datos poblacionales y de vivienda. Censo 2018. INE (2018).

Departamento: Quiché

(1) ▾

Municipio: Uspantán

(1) ▾

Año ▾	Aporte Consejos	Constitucional	IVA-Paz Municipalidades	Vehículos	Petróleo	Total
2024	11.095.460,00	16.952.599,92	20.004.418,05	1.769.697,14	587.905,92	50.410.081,03
2025	11.643.970,10	18.680.772,81	21.654.752,44	1.759.437,53	635.079,48	54.374.012,37
2026	12.627.521,40	20.036.413,19	23.019.538,78	1.769.455,34	668.926,20	58.121.854,91
2027	13.611.072,70	21.392.053,57	24.384.325,12	1.779.473,16	702.772,92	61.869.697,46
Total	48.978.024,20	77.061.839,49	89.063.034,39	7.078.063,17	2.594.684,52	224.775.645,77

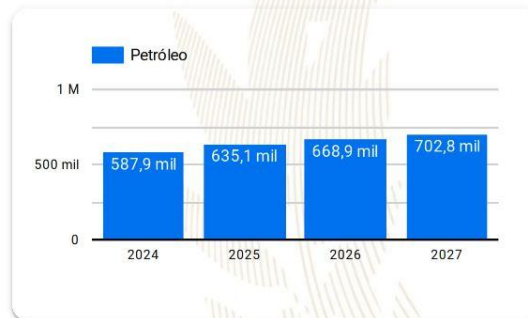
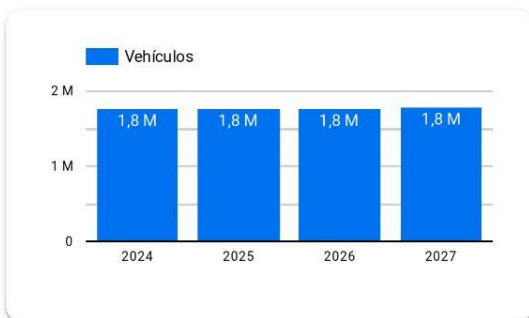
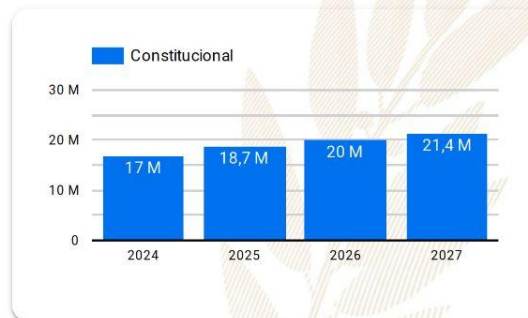
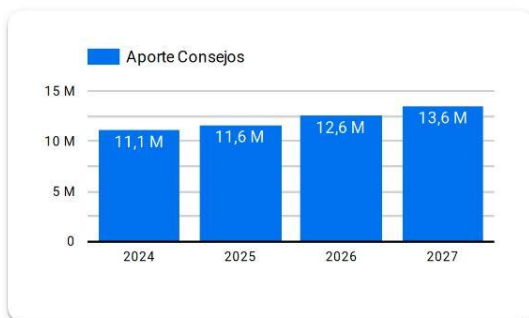

Año 2024: Presupuesto sujeto a aprobación por el Congreso de la República de Guatemala.

Años 2025-2027: Proyección elaborada en base a presupuestos aprobados para los años 2020 a 2024.

Resumen de **giras** **presidenciales**

Giras Presidenciales es un modelo de seguimiento programático presidencial y de administración pública introducido en Guatemala en 2021, con el propósito de establecer mayor cercanía entre el gobierno central y los poderes locales. Estas giras permitieron la coordinación interinstitucional entre la Secretaría Privada de la Presidencia, la Secretaría de Coordinación Ejecutiva de la Presidencia y el gabinete de gobierno, con el liderazgo del Presidente de la República. La aceptación por parte de los alcaldes fue notable, con altos porcentajes de asistencia a las giras.

El enfoque municipalista del modelo promovió el acercamiento entre los poderes locales y el gobierno central, mediante mesas de discusión que abordaron temas de importancia municipal y agilizaron los procesos para satisfacer demandas y necesidades locales. Se presentaron propuestas prácticas para encontrar soluciones a través del seguimiento programático.

MODALIDADES

Las giras presidenciales se adaptaron a distintas modalidades, presenciales en cabeceras departamentales y en el Palacio Nacional, incluyendo reuniones virtuales durante la pandemia de COVID-19, demostrando la capacidad de adaptación y la importancia de utilizar recursos tecnológicos para garantizar la continuidad de la gestión pública.

SEGUIMIENTO

La documentación y el seguimiento de acciones derivadas de los proyectos y programas de desarrollo fueron sistematizados, esto fue logrado a través de la Secretaría de Coordinación Ejecutiva de la Presidencia y la Secretaría Privada de la Presidencia, con equipos dedicados a mantener actualizada la Matriz de Seguimiento a Compromisos Presidenciales y Solicitudes Municipales en las Mesas de Trabajo.

RESULTADO

Las giras presidenciales contribuyeron a mejorar la administración pública, fortaleciendo la confianza y la participación ciudadana en la gestión gubernamental. Además, agilizaron los procesos y redujeron los tiempos de respuesta, impulsando el desarrollo del país.

Departamento: Quiché (1) ▾

Municipio: San Miguel Uspantán (1) ▾

Los Compromisos Presidenciales y Solicitudes de Alcaldes, se adquirieron por el Señor Presidente, durante las Giras Presidenciales realizadas durante el periodo de Gobierno 2020-2023.

La Secretaría de Coordinación Ejecutiva de la Presidencia en coordinación con La Secretaría Privada de la Presidencia, realizaron el seguimiento programático de los Compromisos Presidenciales y Solicitudes de Alcaldes, en base a la actualización del avance indicado por los delegados de los diferentes Ministerios y Secretarías responsables.

Compromisos Presidenciales



Compromisos

0



El Municipio no cuenta con
Compromisos Presidenciales

● Ejecutados y en Ejecución ● Pendientes de Acción Munic... ● Programados 2023

Instituciones	Compromisos ▾	Solicitudes
1. MAGA	0	2
2. MIDES	0	2
3. MINECO	0	1
4. MINEDUC	0	1
5. SCEP	0	5
6. MSPAS	0	4
7. MICUDE	0	2
8. INFOM	0	1
9. CIV	0	6
Total	0	24

Solicitudes de Alcaldes



Solicitudes

24

● Ejecutados y en Ejecución ● Pendientes de Acción Munic... ● Programados 2023

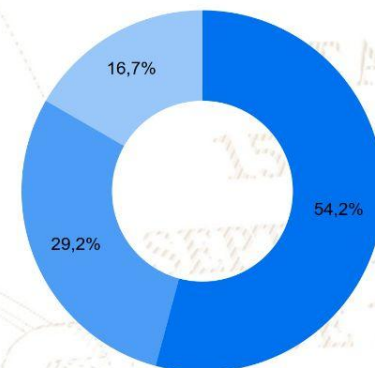

SIPROCODE

La SCEP, con el objetivo de modernizar y hacer más eficientes, eficaces y transparentes los procesos de planificación y ejecución de los proyectos financiados con recursos de inversión destinados al Sistema de Consejos de Desarrollo, presentó ante el Consejo Nacional de Desarrollo Urbano y Rural -CONADUR- el Sistema Electrónico para la Administración de Procesos de Proyectos de Consejos de Desarrollo para su aprobación.

OBJETIVO

Acercar a los entes rectores y a las unidades ejecutoras, con el fin de agilizar los procesos de solicitud y emisión de avales, dictámenes técnicos u otros documentos, para la aprobación de los proyectos en las etapas de planificación y ejecución. Asimismo, sustituir las interacciones físicas por virtuales y a la vez establecer un historial de tiempo por gestión realizada entre las unidades ejecutoras y los entes rectores, también notificar en tiempo real sobre las nuevas solicitudes.

BENEFICIOS INSTITUCIONALES

- Coordinación interinstitucional permanente.
- Disminución de la burocracia.
- Reducción de la vulnerabilidad en los procedimientos.
- Agilización de procesos.
- Reducción de tiempo en emisión de avales, dictámenes técnicos y otros documentos a 20 días hábiles.
- Disminución de costos en trámites.
- Fortalece la transparencia en los procesos.
- Monitoreo y seguimiento a través de la plataforma;
- Trámites no presenciales.
- Vista pública de información general y acceso a la misma.
- Permitir el seguimiento a los procesos y gestiones de trámites en cada una de sus etapas por parte de las instituciones involucradas.



La SCEP coordina con diferentes instituciones del Estado y sector privado, para acercar los servicios públicos de forma temporal en alianza con municipalidades y gobernaciones departamentales, estimulando de esa manera el proceso de desconcentración de las instituciones del Estado.

SCEP realizó acciones de coordinación y logística para el desarrollo de las Jornadas Móviles de Servicios Integrados desde el año 2020 hasta julio de 2023.

Servicios que se brindan durante las Jornadas Móviles de Servicios Integrados:

- Trámites de carencia de antecedentes policiales, renovación de licencia de conducir, pasaportes, actualización de datos y empadronamiento.
- Quioscos informativos del Sistema Nacional del Empleo, promoción del turismo y talleres de temas ambientales, entre otros.
- Información sobre las iniciativas Bono Social, entrega de becas y Comedores Sociales.
- Acceso a consultas de medicina general, psicología, nutrición, pediatría, hisopados, jornada de vacunación contra el COVID-19 y charlas sobre salud.
- Capacitaciones en temas tributarios y actualización de documentos, entre otros.



DEPARTAMENTO DE
TRÁNSITO DE LA PNC



GOBIERNO de
GUATEMALA
Dr. ALEJANDRO GIAMATTI

MINISTERIO DE
ECONOMÍA



GOBIERNO de
GUATEMALA
Dr. ALEJANDRO GIAMATTI

MINISTERIO DE
SALUD PÚBLICA
Y ASISTENCIA
SOCIAL



CONSEJO
NACIONAL DE
ATENCIÓN AL MIGRANTE
DE GUATEMALA

CONAMIGUA

Portal de

Gobiernos Locales

Estimado Usuario, Bienvenido

PORTAL DE GOBIERNOS LOCALES

Es un sitio web que ofrece al usuario, de forma fácil, dinámica e integrada, el acceso a una serie de recursos y de servicios relacionados a la información presupuestaria y financiera registrada por los gobiernos locales y sus empresas municipales en el SIAF.

Este portal cuenta con reportes dinámicos establecidos que ofrecen datos en tiempo real relacionados a:

- Presupuesto por Resultados
- Enfoque Temático
- Grupo Objeto de Gasto
- Finalidad, Función y División

También permite al usuario elaborar sus propios reportes de ingresos, gastos y contables de acuerdo a sus necesidades.

Para el análisis de las finanzas municipales y la oportuna toma de decisiones, pone a disposición los siguientes tableros de indicadores:

ICFM Índice Consolidado Financiero Municipal:

Es una herramienta de análisis que permite a los funcionarios municipales realizar mediciones de los datos que registran en el -SICOIN GL-, con los cuales se puede interpretar la situación económico-financiera de la municipalidad durante uno o varios ejercicios fiscales.

Objetivos de Desarrollo Sostenible:

Se presenta el impacto de la Gestión Municipal desde la perspectiva de los Objetivos de Desarrollo Sostenible.

Actualmente ofrece a los usuarios municipales la oportunidad de realizar el pago de sus servicios públicos a través de internet.

Cobros en Línea:

Permite al vecino realizar sus pagos a través de tarjeta de crédito y/o débito, de cualquier servicio (agua, IUSI y arbitrios) que presta la Municipalidad, desde la comodidad de su casa o desde cualquier lugar en donde se encuentre; al ingresar en el ícono le permitirá:

- Pagar documento de cobro (Todos los Servicios)
- Pagar boleto de ornato
- Pagar multas de tránsito



También cuenta con una sección de noticias, biblioteca virtual y enlaces importantes.

Para acceder al Portal de Gobiernos Locales, escanea o haz click en el código QR:



ÍNDICE CONSOLIDADO FINANCIERO MUNICIPAL - ICFM -

12101415

QUICHE

MUNICIPALIDAD DE USPANTAN







Calificación General

Gestión Financiera

65

Moderada

		Puntuación máxima		Resultado municipio
	Solvencia General	30	Evalúa la generación y captación de recursos propios municipales que permitan la sostenibilidad financiera en el mediano y largo plazo. Asimismo refleja la dependencia en relación a las transferencias de la Administración Central.	13
	Autonomía Financiera Municipal	15		5
	Dependencia Financiera Municipal	6		1
	Ahorro Operacional	5		3
	Relación de Recursos y Gastos - Sin Endeudamiento	4		4
	Solvencia Financiera	30	Mide el nivel de endeudamiento, la capacidad de pago de la municipalidad, a través de la solvencia de sus finanzas y el volumen de endeudamiento.	28
	Liquidez Financiera	5		5
	Recursos por Endeudamiento	5		5
	Pasivo por Endeudamiento	10		10
	Pasivo con Acreedores	10		8
	Dinamismo Económico	15	Evalúa la relación entre la inversión, la captación de recursos propios y el nivel de deuda en relación a la población de cada municipio, según el número de habitantes reflejados en la proyección proporcionada por el	7
	Inversión por Habitante	5		1
	Recursos Propios por Habitante	5		1
	Pasivo por Habitante	5		5
	Evaluación Presupuestaria	25	Mide la eficiencia en cuanto a la ejecución de recursos percibidos y gastos pagados, durante un ejercicio fiscal en relación al presupuesto vigente.	17
	Ejecución Presupuestaria de Ingresos	6		4
	Ejecución Presupuestaria de Egresos	5		2
	Relación de Gastos e Ingresos Ejecuta	5		5
	Ejecución por Tipo de Gasto	6		5
	Transferencias Presupuestarias	3		1

Fuente: Reporte índice consolidado financiero municipal ICFM, 2023, Ministerio de Finanzas Públicas.

Para acceder al detalle anual sobre el ICFM escanea el siguiente código QR:



Ingresos

Código y Clase de Ingreso	Código y Recurso de Ingreso	Recurso Auxiliar	Presupuesto Vigente 2022	Presupuesto Vigente 2023
10000 INGRESOS TRIBUTARIOS	10141 SOBRE LA TENENCIA DE PATRIMONIO	IUSI 2/1000	Q 95,000	Q 90,000
		IUSI 6/1000	Q 95,000	Q 90,000
		IUSI 9/1000	Q 1,500,000	Q 1,498,000
		Multas IUSI 2/1000	Q 12,000	Q 10,000
		Multas IUSI 6/1000	Q 12,000	Q 10,000
		Multas IUSI 9/1000	Q 3,000	Q 2,800
	Total 10141 SOBRE LA TENENCIA DE PATRIMONIO		Q 1,717,000	Q 1,700,800
	10282 SOBRE ESTABLECIMIENTOS DE SERVICIOS	Empresas de Transporte Extraurbano	Q 500	Q 1,000
		Empresas de Transporte Urbano	Q 25,000	Q 24,000
		Fleteros	Q 3,000	Q 10,000
		Taxis	Q 40,000	Q 40,000
	Total 10282 SOBRE ESTABLECIMIENTOS DE SERVICIOS		Q 68,500	Q 75,000
	10284 SOBRE DIVERSIONES Y ESPECTÁCULOS	Cablevision	Q 5,322	Q 10,000
		Otras Diversiones y Espectaculos	Q 3,500	Q 2,000
	Total 10284 SOBRE DIVERSIONES Y ESPECTÁCULOS		Q 8,822	Q 12,000
	10287 SOBRE PRODUCTOS PRIMARIOS PECUARIOS	Extraccion de Ganado Mayor	Q 70,000	Q 65,000
		Extraccion de Ganado Menor	Q 4,000	Q 5,000
	Total 10287 SOBRE PRODUCTOS PRIMARIOS PECUARIOS		Q 74,000	Q 70,000
	10289 OTROS ARBITRIOS MUNICIPALES	Multa del Boleto de Ornato	Q 70,000	Q 75,000
		Valor Boleto de Ornato	Q 200,000	Q 225,000
	Total 10289 OTROS ARBITRIOS MUNICIPALES		Q 270,000	Q 300,000
Total 10000 INGRESOS TRIBUTARIOS			Q 2,138,322	Q 2,157,800
11000 INGRESOS NO TRIBUTARIOS	11290 TASAS Y LICENCIAS VARIAS	Licencias de Construcción	Q 150,000	Q 175,000
		Tasa municipal por alumbrado público	Q 1,320,000	Q 1,800,000
	Total 11290 TASAS Y LICENCIAS VARIAS		Q 1,470,000	Q 1,975,000
	11410 DE EDIFICIOS Y VIVIENDAS	Arrendamiento de locales	Q 714,260	Q 500,000
		Arrendamiento de Salon Municipal	Q 4,000	Q 3,000
		Arrendamiento de Sanitarios	Q 25,000	Q 22,000
		NA	Q -	Q -
	Total 11410 DE EDIFICIOS Y VIVIENDAS		Q 743,260	Q 525,000
	11420 DE MAQUINARIAS Y EQUIPOS	Arrendamiento de Maquinaria de Construccion	Q 5,000	Q 10,000
		Arrendamiento de Mobiliario	Q 3,000	Q 2,000
		NA	Q -	Q -
	Total 11420 DE MAQUINARIAS Y EQUIPOS		Q 8,000	Q 12,000
	11610 ORIGINADAS POR INGRESOS NO TRIBUTARIOS	Multas Administrativas	Q 50,000	Q 40,000
		Multas Poste Publico	Q 10,000	Q 10,000
		NA	Q -	Q -
	Total 11610 ORIGINADAS POR INGRESOS NO TRIBUTARIOS		Q 60,000	Q 50,000
	11990 OTROS INGRESOS NO TRIBUTARIOS	Feria Titular	Q 29,041	Q 30,000
	Total 11990 OTROS INGRESOS NO TRIBUTARIOS		Q 29,041	Q 30,000
Total 11000 INGRESOS NO TRIBUTARIOS			Q 2,310,301	Q 2,592,000
13000 VTA. DE BIENES Y SERV. DE LA ADM. PÚBLIC	13230 SERVICIOS EDUCACIONALES	Servicios educacionales	Q 175,000	Q 165,000
	Total 13230 SERVICIOS EDUCACIONALES		Q 175,000	Q 165,000
	13260 SERVICIOS ADMINISTRATIVOS MUNICIPALES	Cartas de Ventas	Q 85,000	Q 100,000
		Certificaciones Varias	Q 70,000	Q 65,000
		Concesion de Drenajes	Q 55,000	Q 80,000
		Concesion de Servicios de Agua (Pajas de Agua)	Q 140,000	Q 160,000
		Deslinde de Terrenos	Q 65,000	Q 60,000

		Estacionamiento de Fleteros	Q	8,000	Q	12,000
		Estacionamiento de Taxis	Q	165,000	Q	150,000
		Estacionamiento de Vehiculos	Q	25,000	Q	20,000
		Guías de Conduccion	Q	3,000	Q	3,000
		Instalacion de Agua Potable	Q	35,000	Q	40,000
		Licencias	Q	1,173,592	Q	500,000
		NA	Q	-	Q	-
		Nomenclatura	Q	12,000	Q	20,000
		Otros Ingresos Por Servicios Administrativos Municipales	Q	519,670	Q	495,000
		Reconexion de Agua Potable	Q	50,000	Q	40,000
		Tala de Arboles	Q	8,000	Q	20,000
		Titulos Propiedad Servicio de Agua	Q	30,000	Q	25,000
		Traspaso Derecho por Servicios	Q	72,500	Q	85,000
		Ventas Titulos Predios Cementerio	Q	30,000	Q	25,000
		Zarabandas	Q	1,000	Q	1,000
		Total 13260 SERVICIOS ADMINISTRATIVOS MUNICIPALES	Q	2,547,762	Q	1,901,000
Total 13000 VTA. DE BIENES Y SERV. DE LA ADM. PÚBLICA			Q	2,722,762	Q	2,066,000
14000 INGRESOS DE OPERACION	14240 SERVICIOS PÚBLICOS MUNICIPALES	Canon de Agua	Q	275,000	Q	280,000
		Cementerio	Q	32,000	Q	25,000
		Exceso / Servicio de Agua por Consumo	Q	200,000	Q	150,000
		Extraccion de Ripio y Basura	Q	150,000	Q	150,000
		NA	Q	-	Q	-
		Otros Ingresos Por Servicios Publicos Municipales	Q	50,000	Q	40,000
		Piso de Plaza	Q	400,000	Q	425,000
		Total 14240 SERVICIOS PÚBLICOS MUNICIPALES	Q	1,107,000	Q	1,070,000
Total 14000 INGRESOS DE OPERACION			Q	1,107,000	Q	1,070,000
15000 RENTAS DE LA PROPIEDAD	15131 POR DEPÓSITOS INTERNOS	Intereses generados por Cuentas Monetarias	Q	275,000	Q	250,000
	Total 15131 POR DEPÓSITOS INTERNOS		Q	275,000	Q	250,000
Total 15000 RENTAS DE LA PROPIEDAD			Q	275,000	Q	250,000
16000 TRANSFERENCIAS CORRIENTES	16210 DE LA ADMINISTRACIÓN CENTRAL	Impuesto al Valor Agregado (IVA-PAZ) para Funcionamiento	Q	4,686,000	Q	4,950,000
		IMPUESTO CIRCULACION DE VEHICULOS PARA FUNCIONAMIENTO	Q	61,500	Q	60,000
		Situado Constitucional para Funcionamiento	Q	1,599,600	Q	1,650,000
		Total 16210 DE LA ADMINISTRACIÓN CENTRAL	Q	6,347,100	Q	6,660,000
	16220 DE ENTIDADES DESCENTRALIZADAS Y AL	Porcentaje Forestal INAB de Madera	Q	7,910		
	Total 16220 DE ENTIDADES DESCENTRALIZADAS Y AUTÓNOMAS NO FINANCIERAS		Q	7,910		
Total 16000 TRANSFERENCIAS CORRIENTES			Q	6,355,010	Q	6,660,000
17000 TRANSFERENCIAS DE CAPITAL	17110 DE PERSONAS Y UNIDADES FAMILIARES	De Personas P/Proyectos y Obras de Inversion	Q	400,000	Q	320,000
	Total 17110 DE PERSONAS Y UNIDADES FAMILIARES		Q	400,000	Q	320,000
	17210 DE LA ADMINISTRACIÓN CENTRAL	Impuesto al Valor Agregado(IVA-PAZ) Inversion	Q	14,058,000	Q	14,850,000
		Impuesto de Circulacion de Vehiculos para Inversion	Q	2,398,500	Q	2,340,000
		Impuesto Petroleo y sus Derivados para Inversion	Q	550,000	Q	585,000
		NA	Q	-		
		Situado Constitucional Para Inversio	Q	14,396,400	Q	14,850,000
		Total 17210 DE LA ADMINISTRACIÓN CENTRAL	Q	31,402,900	Q	32,625,000
	17220 DE ENTIDADES DESCENTRALIZADAS Y AL	CODEDE IVA PAZ	Q	16,082,675	Q	17,287,562
		COLOCACIONES INTERNAS	Q	8,451,322	Q	2,512,166
		COMPENSACION A CONSERVACION ENTRE CONAP, MUNICIPALIDAD Y ASOI	Q	6,657		
		CONVENIO DE COOPERACION-CONAP-MUNICIPALIDAD USPANTAN, BENEFICIO ALDEA EL PINAL.	Q		Q	254,603
		CONVENIO DE COOPERACION-CONAP-MUNICIPALIDAD USPANTAN-ASODIG	Q	667,220	Q	589,715
		De Otras Entidades Descentralizadas y Autonomas no Financieras			Q	-
		DISMINUCIÓN DE CAJA Y BANCOS DE RECURSOS DEL TESORO			Q	7,799,503
		NA			Q	-
		Total 17220 DE ENTIDADES DESCENTRALIZADAS Y AUTÓNOMAS NO FINANCIERAS	Q	25,207,874	Q	28,443,549
Total 17000 TRANSFERENCIAS DE CAPITAL			Q	57,010,774	Q	61,388,549

23000 DISMINUCIÓN DE OTROS ACTIVOS FINANCIEROS	23110 DISMINUCIÓN DE CAJA Y BANCOS	NA	Q	-	Q	-
		SC-Distribucion de Petroleo y sus Derivados	Q	354,808	Q	295,235
		SC-Fondo para el control y vigilancia forestal de INAB	Q	4	Q	63
		SC-Impuesto Circulacion de Vehiculos	Q	1,282,437	Q	1,608,372
		SC-Ingresos Ordinarios de Aporte Constitucional	Q	1,473,190	Q	812,655
		SC-Ingresos Propios Municipales	Q	32,345	Q	93,627
		SC-Ingresos Tributarios IVA-PAZ	Q	2,303,040	Q	4,747,191
		SC-IUSI Funcionamiento (Por Admon. Mpal)	Q	683	Q	25,318
		SC-IUSI Inversion (Por Admon. Mpal)	Q	1,056,018	Q	1,131,919
	Total 23110 DISMINUCIÓN DE CAJA Y BANCOS		Q	6,502,524	Q	8,714,380
	23440 DISMINUCIÓN DE ANTICIPOS A CONTRAT	Anticipo Ingresos Ordinarios de Aporte Constitucional			Q	42,188
		ANTICIPO INGRESOS TRIBUTARIOS IVA PAZ			Q	558,543
		Anticipos Distribución de Petróleo y sus Derivados	Q	12,869		
		Anticipos Ingresos Ordinarios de Aporte Constitucional	Q	855,625		
		Consejo de Desarrollo COLOCACIONES INTERNAS	Q	266,184		
		Consejo de Desarrollo IVA PAZ	Q	2,079,494	Q	2,849,269
		NA	Q	-		
		(en blanco)	Q	433,986		
	Total 23440 DISMINUCIÓN DE ANTICIPOS A CONTRATISTAS Y PROVEEDORES A LARGO PLAZO		Q	3,648,158	Q	3,450,000
Total 23000 DISMINUCIÓN DE OTROS ACTIVOS FINANCIEROS			Q	10,150,682	Q	12,164,379

Egresos

Municipalidad2	Tipo de Gasto	Presupuesto Vigente 2022	Presupuesto Vigente 2023
23000 - MUNICIPALIDAD DE USPANTAN		Q 82,069,850	Q 88,348,728
	GASTOS DE FUNCIONAMIENTO	Q 13,681,209	Q 13,725,467
	INVERSIÓN	Q 68,388,641	Q 74,623,261
Total general		Q 82,069,850	Q 88,348,728

Ventanilla Única Municipal de Empleo - VUME -

Es un espacio de alianza estratégica con las municipalidades que tiene como objetivo brindar servicios que incrementen el perfil de empleabilidad de la población a nivel local, de tal manera que incrementen sus posibilidades de inserción laboral.

A través de las ventanillas, también se brinda a la población oportunidades de formación y capacitación técnica y otros servicios de los que el MINTRAB dispone, para que la población pueda acceder a estos de una forma más ágil desde su municipio.

Beneficios de la VUME



Para mayor
información,
escanea o haz
click en el
código QR:



Proceso para la implementación de la VUME en el municipio



Estrategia Nacional de Municipios y Comunidades Saludables

Línea de tiempo

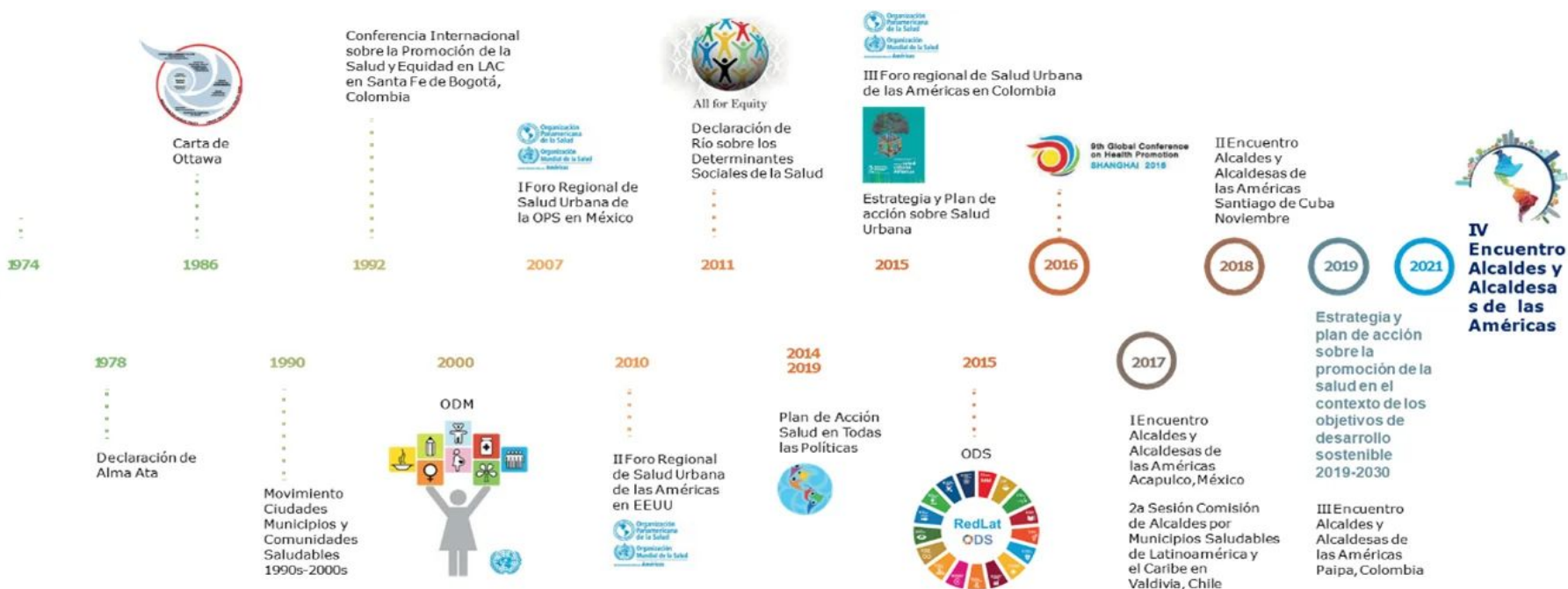

Fuente: Líneas Orientadoras para Municipios, Ciudades y Comunidades Saludables (MCCS) en la Región de las Américas (OPS/OMS, 2019).





Estrategia Nacional de Municipios y Comunidades Saludables

CONTENIDO

1. Municipio Saludable.
2. Intersectorialidad en Salud.
3. Mi municipio es sano. Entornos y estilos de vida Saludable.
4. Cero muertes maternas y Cero desnutrición en mi municipio.
5. Mi Municipio es verde.
6. Participación Social en Salud. Comunidades Saludables.
7. Gestión de Riesgo en Salud.



Situación Actual: Tratamiento de Aguas Residuales

OBLIGATORIEDAD MUNICIPAL



- Elaboración del Estudio Técnico de Aguas Residuales (ETAR) con el inventario de descargas del municipio, a más tardar el **30 de mayo de 2024**.
- Las municipalidades deberán cumplir con tener en operación, sistemas de tratamiento de las **2 descargas principales** a más tardar el **02 de mayo del 2025**.
- En el **02 de mayo 2027** deberán cumplir con tratar el 60% de sus descargas con los parámetros indicados en dicha etapa.
- En el **02 de mayo 2031** deberán cumplir con tratar el 100% de sus descargas con los parámetros indicados en dicha etapa.

Para la elaboración y actualización de los estudios técnicos se deberá de cumplir con el **Manual General del Reglamento de las Descargas y Reuso de Aguas Residuales y de la Disposición de Lodos. Acuerdo Ministerial Número 105-2008.**

Para el seguimiento y evaluación de aguas residuales y de aguas para reuso, los entes generadores deberán tomar a su costa, como mínimo, **dos muestras al año** y efectuar los análisis que correspondan de conformidad con los parámetros contenidos en el estudio técnico." **Artículo 49**

Departamento	Quiche	Estudio Técnico de Aguas Residuales	No vigente	Descargas que el Inventario Reporta	0
Municipio	Uspantan	Plantas de Tratamiento en Operación	0	Plantas de Tratamiento sin Operación	0

REGLAMENTO 164-2021

El Acuerdo Gubernativo 164-2021, **Reglamento para la Gestión Integral de Residuos y Desechos Sólidos Comunes** es un esfuerzo en conjunto del Organismo Ejecutivo, las Municipalidades y todos los habitantes de Guatemala para solucionar progresivamente una problemática que es conocida comúnmente como "Basura" a Nivel Nacional.



**ENTRÓ EN VIGENCIA
EL 11 DE AGOSTO DE 2021**

Escanea el Código QR o visita el sitio web www.marn.gob.gt/Reglamento-164-2021 para conocer a detalle los plazos y obligaciones que establece este Reglamento.

¿Quiénes son los entes que deben cumplir este Reglamento?

Estas son algunas de las consideraciones que debes tener en cuenta, si tú, como persona individual o jurídica, pública o privada, nacional o extranjera, desarrollas alguna de las siguientes actividades en cualquier parte del territorio del país:

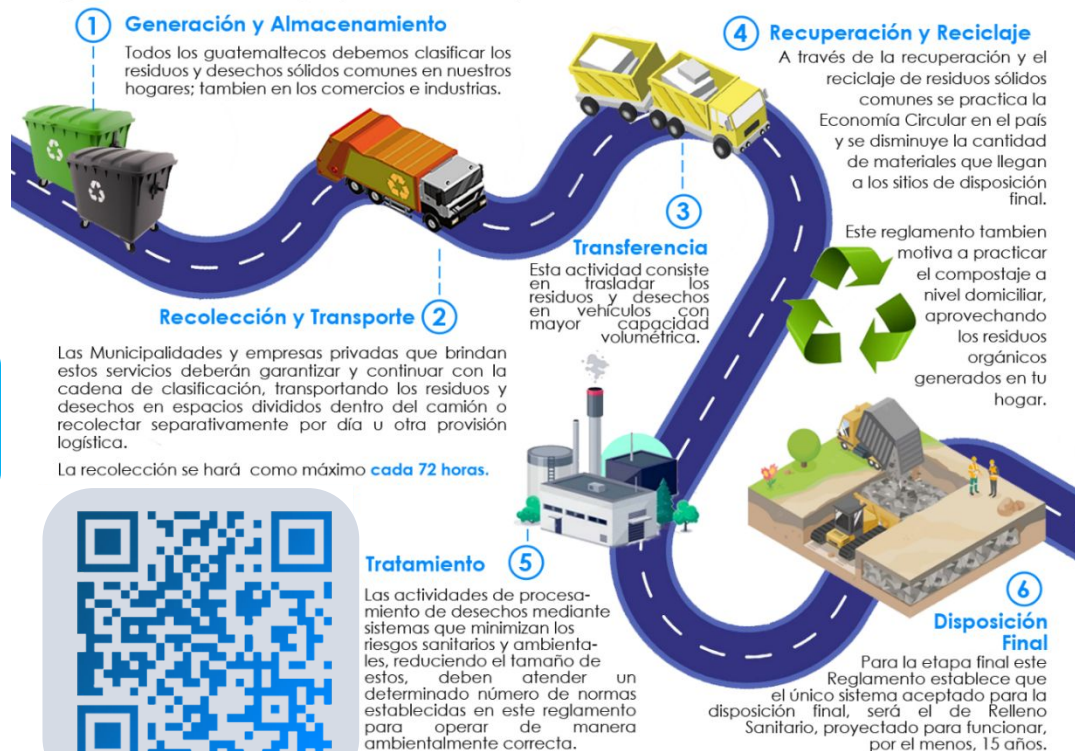

DE 1827

CLASIFICACIÓN DE LOS RESIDUOS Y DESECHOS SÓLIDOS COMUNES

El MARN invita a Clasificar los Residuos y Desechos Sólidos Comunes que generes en tu hogar, comercio, industria y cualquier espacio público del Municipio; según lo establecido en el Acuerdo Gubernativo 164-2021 para proteger el medio ambiente de tu entorno.



Escanea el Código QR para Descargar la Guía de Identificación Gráfica y conocer más sobre la Clasificación.



ORGÁNICO

¿Qué debo colocar en esta Clasificación?

Son productos de origen animal y vegetal, principalmente de los restos de alimentos, agricultura y jardinería. *Algunos ejemplos:*



INORGÁNICO

¿Qué debo colocar en esta Clasificación?

Son productos que no están compuestos de materia vegetal o animal y son de difícil descomposición por microorganismos. *Algunos ejemplos:*



Todos los demás residuos que se contaminen con aceites, líquidos y otros materiales que les haga perder el potencial de ser reciclados.



RECICLABLE

¿Qué debo colocar en esta Clasificación?

Algunos ejemplos:



Escanea el Código QR para conocer más sobre la Clasificación

Información Agroclimática



Para acceder al detalle de la información,
escanea el código QR.

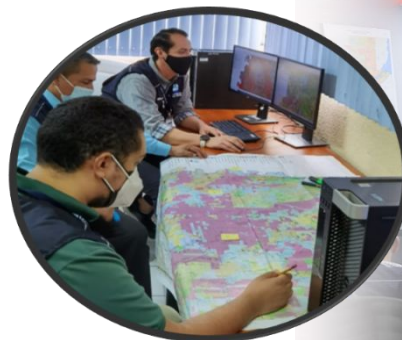

Generalidades

Documento elaborado por el equipo de trabajo conformado por los departamentos de: El Centro de Información Estratégica Agropecuaria, Laboratorio de Información Geográfica, Cobertura Vegetal y Uso de la Tierra, y Departamento de Suelos, de la Dirección de Información Geográfica, Estratégica y Gestión de Riesgos -DIGEGR- del Ministerio de Agricultura, Ganadería y Alimentación -MAGA-.

Características del municipio:

- Geográficas
- Biofísicas
- Productivas

Temáticas:

- Mapa de características geográficas y biofísicas
- Capacidad de uso de la tierra
- Taxonomía de suelos
- Descripción de las principales características
- Condiciones climáticas
- Cobertura vegetal
- Uso de la tierra año 2,020
- Fechas promedio de etapa fenológica ciclo de primera (cultivo de maíz/ frijol).

Se exponen las **potencialidades** y **limitaciones** del municipio en forma general.

INFORMACIÓN AGROCLIMÁTICA

Municipio de Uspantán, Quiché

Características geográficas y biofísicas

El municipio se localiza al este del departamento con las colindantes siguientes:

Al norte: con los municipios de Ixcán, del departamento Quiché y Cobán, del departamento Alta Verapaz.

Al este: con el municipio de Chicamán, Quiché.

Al sur: con los municipios de Cubulco, Baja Verapaz y Canillá, Quiché.

Al oeste: con los municipios de San Andrés Sajcabajá, Cunén, San Juan Cotzal y Chajul, del departamento de Quiché.

Su extensión es de 836.23 km², equivalentes al 11.5% del departamento.

Se localiza entre los 200 a 3,000 msnm; predominando altitudes entre 500 a 1,000 msnm en un 37.1% del municipio.

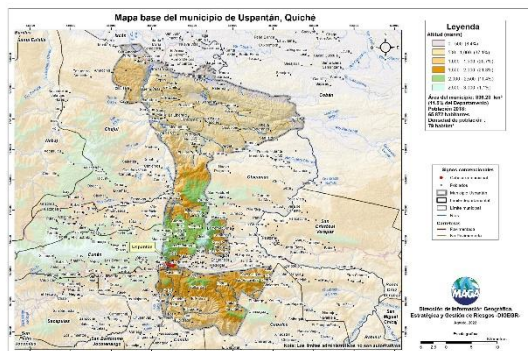

Capacidad de Uso de la Tierra

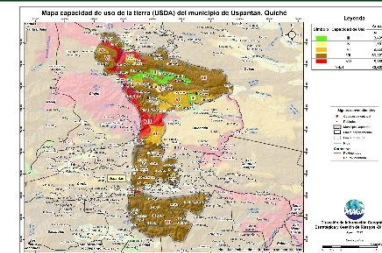

De acuerdo al mapa, para el municipio se presenta las siguientes categorías de uso: agrícola (III-IV) con un 6.4%, agroforestal (VI) con 11.6%, forestal de producción (VII) en un 72% y finalmente la clase de conservación (VIII) con un 10%.

Serie de suelos

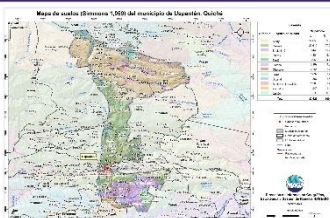

En el municipio de Uspantán, se da la interacción de 12 series de suelos, donde el que predomina es el denominado "Amay", ocupando 32,653 ha, que equivalen al 39.05% del territorio municipal.

Condiciones Climáticas

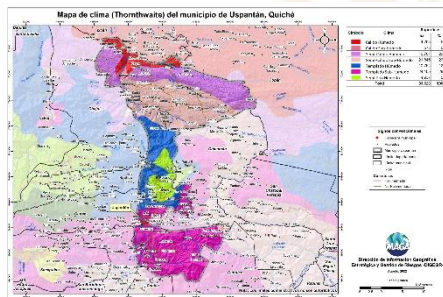

Respecto a condiciones climáticas, predomina el clima Semicálido (20.8° -24.3° C) en un 46.1%, seguido del Templado (17.1°-20.7° C) con un 41.7%, el Semifrío (13.3°-17.0° C) en un 5.9% y el restante 5.6% del clima Cálido (24.4°-27.8° C).

Con respecto al régimen de humedad, el 55.6% del territorio es Subhúmedo, con un rango de precipitación de 1,000 a 2,000 mm anuales, el restante 44.4% es Húmedo con un rango de precipitación de 2,000 a 4,000 mm anuales.

Dada la distribución de la precipitación pluvial, en época seca (noviembre a abril) se requiere de riego.

Dentro de las principales amenazas naturales se encuentra la ocurrencia de heladas en categoría Alta (noviembre a febrero), (MAGA, 2012).

Cobertura Vegetal y Uso de la Tierra

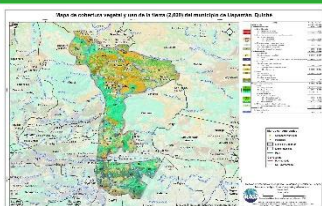

- * Territorios artificializados con 0.59% que representan: Tejido urbano continuo y discontinuo, zonas industriales, comercios y servicios, hidroeléctrica, instalaciones deportivas y recreativas, entre otros.
- * Territorios agrícolas que ocupan el 43.47%, conformado por cultivos de maíz, frijol, hortalizas como: papa, cebolla, repollo, zanahoria, lechuga, cultivos permanentes arbóreos, café, cardamomo, pasto natural, sistemas agroforestales y huertos.
- * Predomina la presencia de Bosques (mixto, latifoliado y conífero) en un 29.58%, seguido de la categoría de Vegetación arbustiva baja (matorrales y/o guamil) en un 16.43% y el restante 9.67% lo conforman árboles dispersos, entre otros.

Fecha promedio de etapa fenológica (cultivo de maíz / frijol)

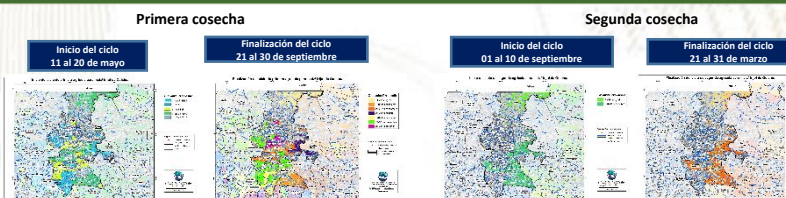

¿Qué son?

Son centros en donde se imparten cursos de capacitación técnica laboral y formación emprendedora; en espacios físicos proporcionados por la comunidad, municipalidades, organizaciones no gubernamentales, iglesias y otros.

¿Cuál es su objetivo?

Contribuir al desarrollo de oferta formativa vinculada a familias ocupacionales y cualificaciones con significación en el empleo, que proporcione la formación adecuada a personas jóvenes y adultas para su inserción en el mercado productivo y que responda a la demanda laboral.

Alianzas

Se realizan alianzas con municipalidades y otras organizaciones quienes proveen espacio físico y equipo para implementar los cursos.

También el Ministerio de Educación a través de la Dirección General de Educación Extraescolar, facilita equipo en diversas áreas e instructores para atender a los estudiantes.





Oportunidades

- Capacitarse en áreas técnicas con demanda productiva.
- Desarrollo de competencias para la vida, el trabajo y la formación emprendedora como ejes transversales para fortalecer la empleabilidad.
- Desarrollo de habilidades blandas en los jóvenes y adultos que participan en los cursos de formación.
- Disminución de la brecha entre educación y empleo a través de los cursos de formación.



¿Qué son?

Son centros de formación y capacitación extraescolar, asociadas al área agropecuaria en donde el campo o parcela de tierra es el espacio de aprendizaje, en el cual los participantes aprenden, fortalecen y tecnifican sus conocimientos y capacidades con la orientación de especialistas técnicos para el aprovechamiento de los recursos en el marco del Programa de Alimentación Escolar, PAE.

¿Cuál es su objetivo?

Promover buenas prácticas agropecuarias a través de la formación y capacitación, desarrollando competencias asociadas al área agrícola y pecuaria para tecnificar capacidades técnicas de los participantes para constituirse en proveedores del Programa de Alimentación Escolar, para obtener el certificado de Productor Agropecuario con Especialidad en Alimentación Escolar.

Alianzas

Se realizan alianzas con municipalidades y otras organizaciones gubernamentales y no gubernamentales quienes: autorizan y gestionan el uso de un espacio físico de terreno, proporcionan insumos, servicios básicos y personal para mantenimiento.

- Certificación de la formación modular a través del Programa Centros Municipales de Capacitación y Formación Humana, CEMUCAF.
- Certificación de la Competencia Técnico Laboral para acreditar “Productores Agropecuarios con Especialidad en Alimentación Escolar.
- Dotación de Módulos Formativos físicos o digitales para el desarrollo de procesos formativos.
- Transferencia Metodológica a técnicos de las ETCAE.





Oportunidades

- Formación, capacitación y tecnificación.
- Productores locales acreditados y certificados en competencias agropecuarias.
- Desarrollo comunitario y reactivación de la economía local.
- Reducción de barreras de género.
- Empoderamiento de la mujer.
- Prevención de la migración irregular.
- Desarrollar habilidades de lectoescritura y matemática funcional, así como completar sus ciclos educativos a través de modalidades flexibles.
- Vínculo entre las OPF y Productores Locales para la provisión y suministro de alimentos como lo establece la Ley de Alimentación Escolar.





¿Qué son?

Son espacios comunitarios educativos que, mediante el uso de herramientas tecnológicas y metodologías innovadoras, facilitan a la población educativa el desarrollo y fortalecimiento de procesos formativos pertinentes a su contexto y necesidades. Está dirigido para estudiantes del Sistema Educativo Nacional.



Alianzas

- ✓ Se gestiona la firma de convenio con las Municipalidades por 5 años para que apoyen con el espacio físico, pago de internet, energía eléctrica y seguridad.
- ✓ El Ministerio de Educación designa al instructor y facilita el equipamiento en coordinación con la cooperación.



¿Cuál es su objetivo?

Propiciar el desarrollo de la población a través de procesos de aprendizajes significativos, autónomos y colaborativos, mediante el uso de herramientas tecnológicas, en un modelo educativo flexible, pertinente y de calidad.





Oportunidades

- Iniciar o continuar estudios en forma gratuita en el Programa Nacional de Educación Alternativa PRONEA
 - En el Nivel de Educación Primaria (de 13 años en adelante)
 - Nivel de Educación Media ciclo básico (de 15 años en adelante) y diversificado (de 17 años en adelante).
 - Avanzar a su propio ritmo.
 - Si ha extraviado su papelería de estudios, puede solicitar una evaluación por suficiencia para acreditar su formación y continuar estudiando.
- Acceso a computadoras e internet en forma gratuita para procesos formativos.
- Acompañamiento por parte de un tutor.



LIBERTAD
15 DE
SEPTIEMBRE
DE 1821

Análisis de seguridad en el municipio de San Miguel Uspantán

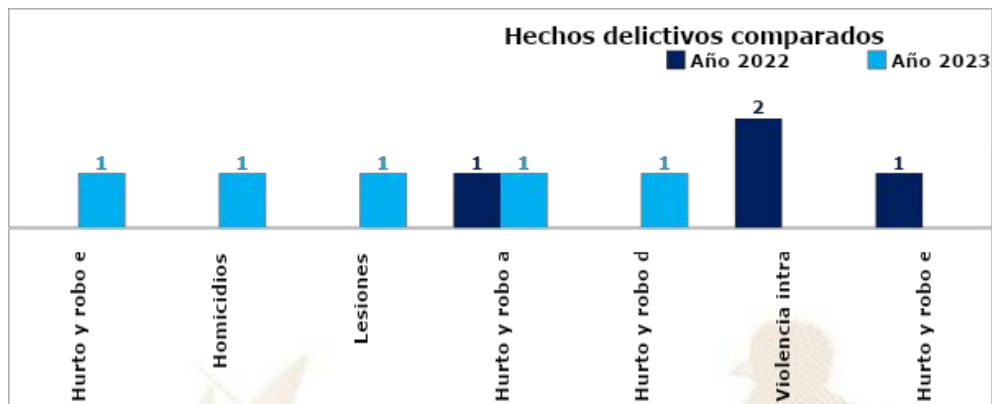

Análisis:

- ❑ En el ranquin de criminalidad, el municipio de San Miguel Uspantán se ubica en la 193ª posición a nivel nacional.
- ❑ En el año 2023, el hurto y robo en residencias, personas lesionadas, hurto y robo de motos, hurto y robo a peatones, registran un aumento del 100% en comparación con el año 2022.
- ❑ En el año 2023, se reporta el aumento de 1 homicidio, en comparación con el año 2022, lo que representa el 100%.
- ❑ Los hechos registrados han ocurrido los días: lunes, viernes y domingo en horario de 00:00 a 14:00 horas.
- ❑ Focalización de los servicios institucionales: mercado municipal, terminal de buses.
- ❑ Las rutas que se comunican con el municipio son: ruta que a los municipios de Cunén y Chicamán.

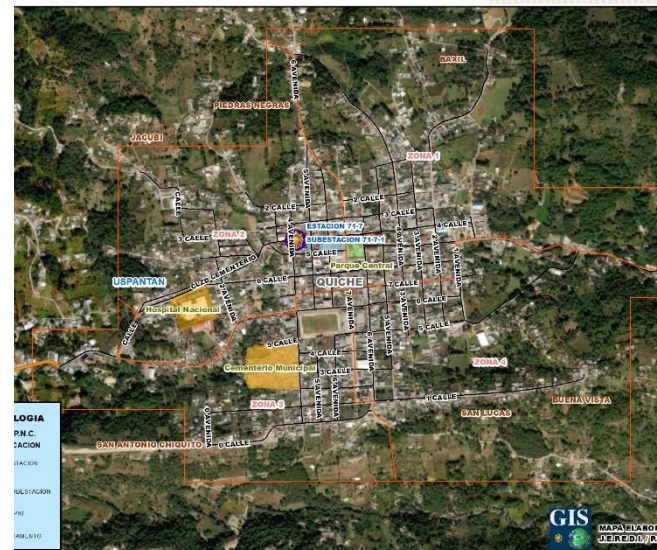

Gestión integral de la seguridad

❑ **Objetivo institucional en el municipio**

Realizar actividades operativas (patrullajes, puestos fijos y operativos policiales) en los lugares donde se han registrado hechos negativos y donde exista más aglomeración de personas (plazas, mercados, paradas de buses, eventos deportivos u otros), para garantizar la vida, la integridad física y la seguridad de las personas y sus bienes.

❑ **Servicios policiales**

Dependencia policial	Talento humano	Recurso de movilidad		Tasa de policías por habitantes	Kilómetros que recorre cada unidad policial
		Vehículos	Motocicletas		
Estación 71-7, Uspantan	3	0	0	Se dispone de 2 policías por cada 10,000 habitantes	1 unidad policial cubre 430 K ² de demarcación.
Subestación 71-7-1, Uspantan	10	1	1		
Otras dependencias policiales de apoyo					
Delegación de la División de Protección a la Naturaleza	29	1	2		
Delegación de la División Especializada en Investigación	13	2	--		
Delegación de la División de Seguridad Turística	13	1	2		

❑ **Coordinación interinstitucional**

✓ Con instituciones del sector justicia, salud, educación y autoridades locales.

Sistema de Información Cultural - SIC -

¿Qué es el Sistema de Información Cultural SIC?

Es una herramienta virtual al servicio de la sociedad. Registra, sistematiza y difunde información sobre la cultura diversa de nuestro país a nivel nacional.

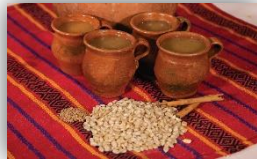

MUNAG
Museo Nacional de Arte de Guatemala
The milicias de riqueza cultural.



¿Qué encontramos en el SIC?

Información de más de 500 lugares del patrimonio cultural y natural, más de 130 recetas de gastronomía tradicional; manifestaciones de la espiritualidad y religiosidad popular; escuelas y universidades de arte y cultura; legislación cultural; premios y reconocimientos para artistas, académicos y gestores culturales.

Una biblioteca virtual, noticias, vídeos culturales... y mucha más información de la rica y variada cultura de Guatemala.

Registro Nacional de Artistas - RENART -

En el SIC también se encuentra el **Registro Nacional de Artistas RENART:**

- El RENART permite conocer cuántos artistas hay a nivel nacional. Apoyar a visibilizarlos y ampliar posibilidades de ofertar sus servicios artísticos.
- Actualmente hay más de 5,300 artistas registrados de los diversos municipios de Guatemala.
- Cada artista se registra por iniciativa y voluntad propia. Al registrarse recibe una certificación llamada **Número Único de Artistas -NUA-**. Este certificado puede ser utilizado convenientemente para gestionar apoyos en el Ministerio de Cultura y Deportes, y en otras instituciones nacionales y extranjeras.
- En el SIC el artista encontrará un tutorial que le guiará para registrarse en el RENART.



sicultura.gov.gt



La información cultural en el SIC, se puede encontrar desglosada por municipios:

Por ejemplo, en el municipio de **Uspantán**, departamento de Quiché, se encuentra la siguiente información de sus recursos culturales:

Tipo de recurso cultural registrado	Cantidad
Patrimonio Cultural Material o Tangible (Bienes inmuebles, muebles y sitios arqueológicos)	0
Patrimonio Cultural Inmaterial o Intangible (Arte Tradicional, Gastronomía Conocimientos y Oficios Tradicionales, etc.)	0
Patrimonio Natural (Reservas de la biósfera, monumentos naturales, reservas y parques nacionales, etc.)	0
Arte (Grupos artísticos y Artesanos)	0
Educación y Formación Cultural (Academias de Arte, Academias de Idiomas, Centros de Investigación, Conservatorios de Música, etc.)	0
Espacios Culturales (Centros Culturales, Museos, Teatros y Auditorios, Bibliotecas, etc.)	1
Gestión Cultural (Asociaciones Culturales, Comités de Cultura, Fundaciones Culturales, Cofradías y Hermandades, etc.)	1
Casa de Desarrollo Cultural	0

¿Cuántos artistas hay en mi municipio?

Cada municipio, puede conocer quiénes, cuántos y dónde están sus artistas a través del **RENART**.

En el municipio de **Uspantán**, departamento de Quiché, están registrados **4 artista**: de artes musicales.

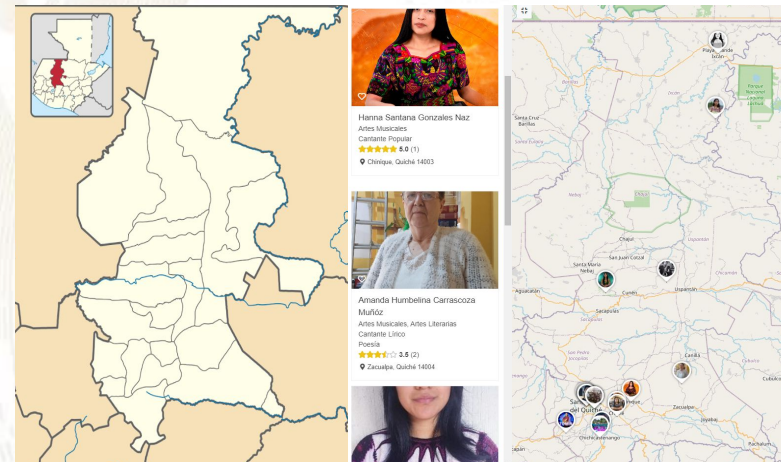

Oficinas Municipales de Agua y Saneamiento - OMAS -

164 MUNICIPALIDADES QUE
YA CUENTAN CON OMAS

MODELO
ASH

AGUA POTABLE,
SANEAMIENTO
E HIGIENE

Objetivo

Contribuir con las municipalidades en la gestión sostenible del agua potable, saneamiento e higiene, para garantizar una mejor calidad de vida de la población

1

Fortalecimiento municipal

Consiste en establecer y desarrollar las capacidades institucionales, técnicas, legales y de participación que permitan a la Municipalidad abordar de manera priorizada, estratégica y sostenible el tema del agua, saneamiento e Higiene en todo el municipio.

2

Análisis situacional de agua, saneamiento e higiene

Consiste en establecer e implementar herramientas y metodologías participativas para la recopilación de información clave de agua potable, saneamiento e higiene para la toma de decisiones.

3

Planificación de la intervención

Este es el componente que facilita el proceso para planificar las alternativas y soluciones a los problemas de agua, saneamiento e higiene identificados y priorizados, tanto por las poblaciones, técnicos y autoridades del municipio.



Oficinas Municipales de Agua y Saneamiento - OMAS -

4

Mobilización de Recursos

Es el proceso de identificar y gestionar recursos para la implementación de los planes estratégicos, de inversión y operativos de agua saneamiento e higiene en los municipios.

5

Organización y participación social inclusiva y equitativa

Consiste en contribuir al empoderamiento de la población, para satisfacer las necesidades y condiciones diferenciadas en agua, saneamiento e higiene de los diversos grupos sociales.

6

Implementación de infraestructura de agua y saneamiento

Consiste en universalizar la cobertura de los servicios de agua potable y saneamiento, a través de la implementación, rehabilitación y mejoramiento de sistemas de agua y saneamiento de forma sostenible.

7

Gestión integrada de recursos hídricos

Consiste en gestionar el recurso hídrico, considerando los distintos usos de manera interdependiente, privilegiando el agua para consumo humano, con la participación de los diferentes sectores de la sociedad e instituciones del municipio.

8

Integridad en la prestación de los servicios de agua y saneamiento

Consiste en fomentar la integridad a nivel municipal y comunitario, basada en los principios de transparencia, rendición de cuentas y participación para fortalecer la gobernabilidad.

9

Cambios de comportamiento en prácticas de higiene y saneamiento

Consiste en fortalecer las capacidades municipales, institucionales y comunitarias para la promoción y adopción de cambios de comportamiento en prácticas clave de higiene y saneamiento.

10

Aprendizaje y gestión del conocimiento

Consiste en el abordaje de elementos que contribuyen a facilitar procesos de generación, modificación, actualización, transmisión y uso de modificación, actualización, transmisión y uso de conocimientos en el entorno del agua, saneamiento e higiene

11

Sistemas de información municipal

Este componente busca plantear mecanismos para recolectar, analizar e interpretar datos para utilizarlos en la toma de decisiones relacionadas con la universalización y sostenibilidad de los servicios de agua y saneamiento en los municipios.

Inventario de atractivos turísticos



- ❖ Es la herramienta que registra ordenadamente los factores físicos y culturales de los atractivos turísticos, conformando la oferta turística del país. Se elabora en 2 fases: 1) registro de la información (categorización), 2) evaluación de los recursos (jerarquización).
- ❖ Los atractivos turísticos están clasificados en 5 jerarquías:
 - ❖ Los atractivos jerarquía 5 presentan rasgos excepcionales de interés y valor mundial, de gran significancia para el mercado turístico internacional y que atraen un flujo importante de visitantes.
 - ❖ Los atractivos jerarquía 4 son aquellos con características singulares y representativos para la región Centroamérica y visitantes nacionales, ya sea por sí solo o en conjunto con otros recursos contiguos y aptos de aprovecharse.
 - ❖ Los atractivos jerarquía 3 presentan algún rasgo llamativo de representatividad nacional. Son oferta complementaria para visitantes internacionales.
 - ❖ Los atractivos jerarquía 2 representan oferta para turistas del departamento o región donde se ubica, se encuentran en lugares donde no se han desarrollado facilidades turísticas complementarias. (hoteles, restaurantes, otros servicios).
 - ❖ Los atractivos jerarquía 1 son oferta para turistas del mismo municipio.

Para el municipio de Uspantán, departamento de Quiché, se registra en el inventario, la siguiente información de los atractivos turísticos.

RECURSO TURÍSTICO	TIPO	SUBTIPO	JERARQUÍA
Catarata Los Regadillos	Naturales	Caída de Agua	2
Cerro Xoconeb	Naturales	Cerro	1
Laj Chimel	Culturales	Turismo Rural	1
Parroquia San Miguel Arcángel	Culturales	Iglesia	1
Uspantán	Culturales	Entornos de Valor Cultural	1

La actualización del registro y evaluación de los atractivos turísticos se realiza por medio del departamento de Planeamiento turístico de INGUAT.

PLANTA TURÍSTICA REGISTRADA

- ❖ Se registran establecimientos de hospedaje, agencias de viajes, academias de español, transporte turístico terrestre y guías de turistas. A través de este registro cada municipio puede conocer cuántos y cuáles empresas y servicios turísticos están registrados y dónde están ubicados.
- ❖ En el sitio <https://registro.inguat.gob.gt/> se puede consultar el directorio de servicios turísticos registrados, así como los formularios y requisitos para solicitar la inscripción.

- ❖ Para incrementar el nivel de calidad de los servicios turísticos el INGUAT otorga a las empresas registradas y a los restaurantes que cumplen con los requisitos de la normativa técnica, los distintivos “sello Q”, “sello Q Verde” y “bioseguridad turística”.

Escanea el código QR para acceder al registro de servicios turísticos:



En el municipio de USPANTÁN, departamento de QUICHÉ, se registra:

SERVICIOS TURÍSTICOS

14 Establecimientos de Hospedaje, siendo 3 de ellos **Aptos para la Actividad Turística** con disponibilidad de 65 Habitaciones y 173 Plazas Cama.

0 Agencias de Viajes.

0 Guías de Turistas.

0 Empresas de Transporte Turístico Terrestre con disponibilidad de 0 unidades y un total de 0 asientos.

No cuenta con Academias de Enseñanza de Español como Segundo Idioma.

DISTINTIVOS DE CALIDAD

Los Distintivos de Calidad y Sostenibilidad Turística son otorgados a los servicios turísticos que garantizan a sus clientes, la implementación de un proceso de mejora continua y el cumplimiento de estándares de calidad y sostenibilidad en sus operaciones.

Los servicios turísticos que cuentan con este Distintivo que otorga el INGUAT de manera gratuita, han pasado por un proceso interno en donde se establecen controles en los procesos y servicios, para la satisfacción de los turistas, así como la seguridad y confort de las instalaciones.

Para mayor información: calidad.turistica@inguat.gob.gt

Política para la Generación y Recaudación de Ingresos Propios - PGRIP - San Miguel Uspantán, Quiché



Contexto

Durante el 2022 el INAP asistió técnicamente a 101 municipalidades para elaboración de la Políticas para la Generación y Recaudación de Ingresos Propios, con el objetivo de apoyar a las municipalidades en la elaboración de un documento que contenga lineamiento que le permitan a mejorar la recaudación de ingresos propios convencionales y no convencionales.

Política para la Generación y Recaudación de Ingresos Propios - PGRIP- San Miguel Uspantán, Quiché

Aunque las propuestas de PGRIP han sido diseñadas según las necesidades de cada contexto, todas ellas parten de una matriz común en la que se expone



Diagnóstico

1. Ingresos totales 2021

Q. 47,737,819.98

1. Egresos fuente 31 2021

Q. 16,970,302.54

1. Superávit presupuestario 2021

Q. 30,767,517..44

Esquema General de PGRIP

Auto diagnóstico financiero de la municipalidad	Muestra los déficits presupuestarios y las brechas que se generan por la falta de ingresos propios, identificando las tasas, arbitrios e impuestos que la municipalidad puede cobrar pero que no está cobrando y las razones por las cuales no lo hacen.
Identificación de Potenciales	Fuentes potenciales de ingresos no convencionales que permitan diseñar estrategias para hacer efectiva su recaudación.
Lineamientos para la generación de ingresos convencionales	Evaluación de los ingresos propios convencionales que la municipalidad está dejando de percibir, propuestas de mecanismos para mejorar los ingresos (arbitrios, tarifas e impuestos que puede cobrar la municipalidad de acuerdo a la normativa vigente).
Lineamientos de acción para ingresos no convencionales	Propuesta de los ingresos no convencionales que se pueden obtener en base al potencial económico y los recursos físicos y naturales disponibles en el municipio, así como de los mecanismos que se pueden aplicar para generar estos ingresos.

Identificación de Potenciales

Elementos del paisaje: Ríos las tortugas, río Laj Chimel, cascada del Desengaño, Nacimiento Chola, Cerros de Xocooneb, Montaña de los Pechos de María. Río en Laj Chimel es área protegida por: en Cerro Xocooneb es área protegida: y el nacimiento de Chola es área protegida por:

Recursos económicos productivos:

Cultivos papas, tomate, ejote, maíz, frijol, repollo, zanahoria, cebolla, acelga, piñas, cardamomos, plátanos, pacayas, hidroeléctrica.

Recursos recreativos, deportivos y culturales:

Estadio Municipal, canchas sintéticas, cancha básquet ball, piscinas, parque las Victorias, ferias patronales, Salón C.E.C.U., Salón tipo Gimnasio, El desfile de la Feria Patronal, como también en la tradicional Convite

Lineamientos para la generación de ingresos convencionales

- **Lineamiento:** Estudiar y proponer para integrar a un Plan de arbitrios, el cobro de los arbitrios sobre establecimientos comerciales y de servicios, ya que en la municipalidad de Uspantán existe un dinámico mercado de bienes y servicios.
- **Lineamiento:** Suscribir contratos entre la Municipalidad y los vecinos comprometidos con las contribuciones por mejoras, con la finalidad de asegurar el compromiso por parte de los vecinos y en caso de incumplimiento aplicar las sanciones legales pertinentes.
- **Lineamiento:** Reglamentar y mejorar el control de los anuncios en la Municipalidad de Uspantán por medio de la actualización del registro de los responsables, así como suscribir y renovar contratos anuales en el uso continuado de los espacios autorizados para la colocación de rótulos, esto contribuirá en mejorar la administración de los espacios públicos en la colocación de rótulos y el respaldo legal para la municipalidad.

Lineamientos para la generación de ingresos no convencionales

- **Lineamiento:** Las riquezas potenciales del municipio de Uspantán, son identificadas a través de realizar el diagnóstico económico del territorio del municipio, en los elementos del paisaje, ambiente, recursos naturales y geografía natural del municipio del río las tortugas, río Laj Chimel, cascada del Desengaño, nacimiento Chola, cerros de Xocooneb, montaña de los Pechos de María, sin ingresos por ahora y sin beneficios, pero ya se está haciendo una planeación.
- **Lineamiento:** Realizar el inventario de los elementos del paisaje, ambiente, recursos naturales y geografía natural del municipio, actividades de turismo ecológico del municipio.
- **Lineamiento:** Identificación de las potencialidades de los recursos económico productivos de bienes y servicios del municipio de Uspantán, como la hidroeléctrica que se percibe la recaudación del impuesto único sobre inmuebles. Proponiendo la construcción de un mirador para visitantes extranjeros y nacionales.

Política para la Generación y Recaudación de Ingresos Propios – PGRIP-

Contexto

En el 2022, INAP asistió técnicamente a 106 municipalidades para la elaboración de la **Política para la Generación y Recaudación de Ingresos Propios**, con el objetivo de que cuenten con un documento que contenga lineamientos que les permitan **mejorar la recaudación de ingresos propios convencionales y no convencionales**.

Política para la Generación y Recaudación de Ingresos Propios – PGRIP-

Aunque las propuestas de PGRIP han sido diseñadas según las necesidades de cada contexto, **todas parten de una matriz común en la que se expone:**



Esquema General de PGRIP

Auto diagnóstico financiero de la municipalidad	Muestra los déficits presupuestarios y de las brechas que se generan por la falta de ingresos propios, identificando las tasas, arbitrios e impuestos que la municipalidad puede cobrar pero que no está cobrando y las razones por las cuales no lo hacen.
Identificación de Potenciales	Fuentes potenciales de ingresos no convencionales que permitan diseñar estrategias para hacer efectiva su recaudación.
Lineamientos para la generación de ingresos convencionales	Evaluación de los ingresos propios convencionales que la municipalidad está dejando de percibir, propuestas de mecanismos para mejorar los ingresos (Arbitrios, tarifas e impuestos que puede cobrar la municipalidad de acuerdo a la normativa vigente).
Lineamientos de acción para ingresos no convencionales	Propuesta de los ingresos no convencionales que se pueden obtener en base al potencial económico y los recursos físicos y naturales disponibles en el municipio, así como de los mecanismos que se pueden aplicar para generar estos ingresos.



Monitoreo Índice de Gobernanza en Seguridad Alimentaria y Nutricional (SAN)



Esta herramienta tiene como finalidad la autoevaluación del desempeño de la COMUSAN y la calidad de su gestión, asimismo conocer las potencialidades y áreas a mejorar de dicha comisión en un momento determinado, definiendo un índice de gobernanza en SAN que permita la toma de decisiones consensuadas y oportunas por la COMUSAN.

Esta herramienta consiste en una aplicación que por medio de algoritmos, combina datos de 31 variables y 7 indicadores para definir un Índice de Gobernanza en SAN.



Participación: **6 variables**
Equidad: **5 variables**
Transparencia: **3 variables**
Eficiencia: **4 variables**
Capacidad de respuesta institucional: **8 variables**
Coordinación: **3 variables**
Marco regulatorio: **2 variables**

El Índice de Gobernanza se clasifica en tres niveles:

-  Nivel débil de Gobernanza en SAN: **Entre 0% y 49.99%**
-  Gobernanza en SAN aceptable: **Entre 50% y 79.99%**
-  Gobernanza en SAN totalmente aceptable: **Entre 80% y 100%**



SEPTIEMBRE
DE 1821

Municipio de Uspantán

Información	Datos	Ranking Departamental	Ranking Municipal	Mapa
-------------	-------	-----------------------	-------------------	------



Monitoreo de Gobernanza en SAN



Año
2023

Cuatrimestre
q1

Departamento
Quiché

Municipio
Uspantán

- Débil ■ entre 0% y 49.99%
- Aceptable ■ entre 50% y 79.99%
- Totalmente Aceptable ■ entre 80% y 100%

Índice de Gobernanza en SAN
80%

Gobernanza
Totalmente Aceptable
en SAN

Resumen de Indicadores

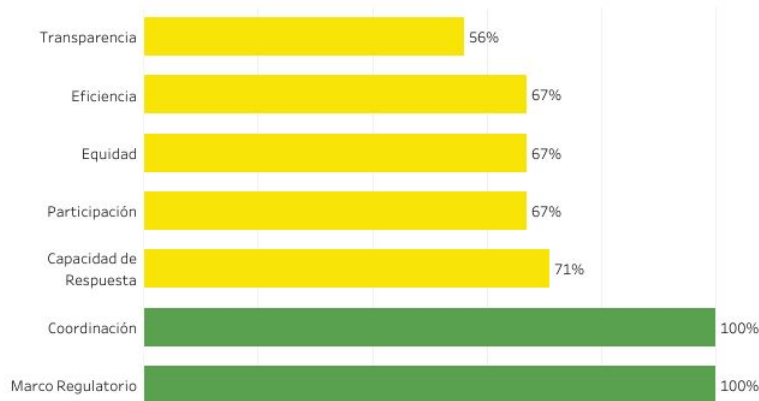

Mapa de Ubicación



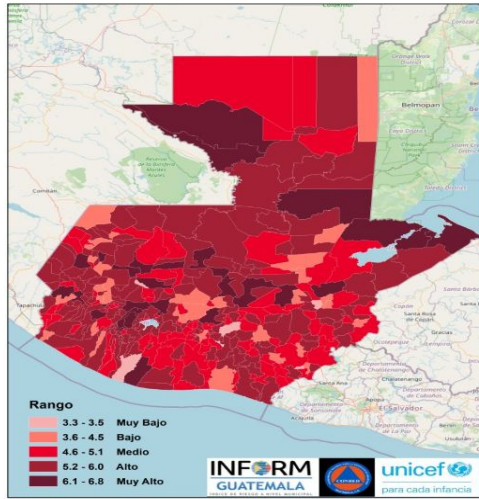

Estructura



SAN MIGUEL USPANTÁN, QUICHÉ

Clasificación de Riesgo

ALTO

El municipio presenta un alto índice de degradación ambiental, diversos factores que indican alta vulnerabilidad y falta de capacidades / recursos para la respuesta ante eventos de distinto origen.

Índice de Riesgo de Desastres



Mapa municipal

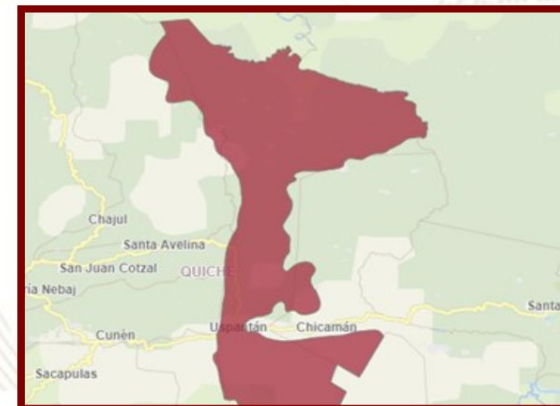

INFORM Guatemala, es una herramienta nacional, abierta, objetiva y transparente que sirve para valorar el riesgo de desastres, a partir de la identificación de amenazas, vulnerabilidades y capacidades de respuesta en los 340 municipios del país.

SIMPLIFICA e INTEGRA
Información sobre el riesgo de desastres a nivel municipal en Guatemala

TOMA DE DECISIONES



INFORM
GUATEMALA
ÍNDICE DE RIESGO A NIVEL MUNICIPAL



Escala 0—10

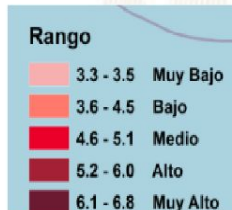

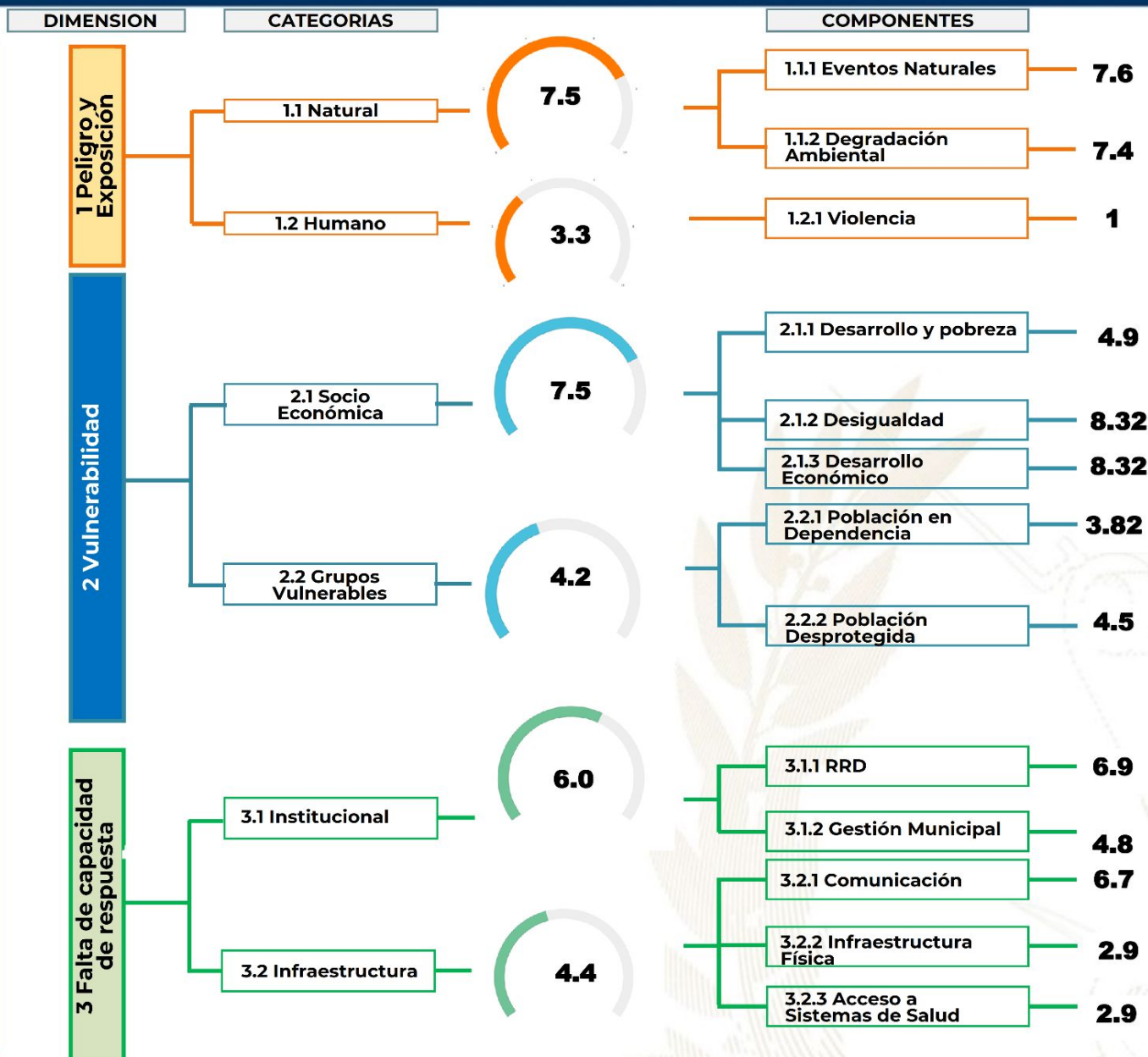

Procesos importantes para seguimiento:

- Ordenamiento territorial
- Plan Municipal de Respuesta
- Marco Nacional de Recuperación
- Normas para la Reducción de Desastres 1-4
- AGRIP
- Conformación de Coordinadoras para la Reducción de Desastres.
- Integración de Instancias Municipales para la Gestión Integral del Riesgo de Desastres.

Oferta Programática Dirigida a los Gobiernos Locales

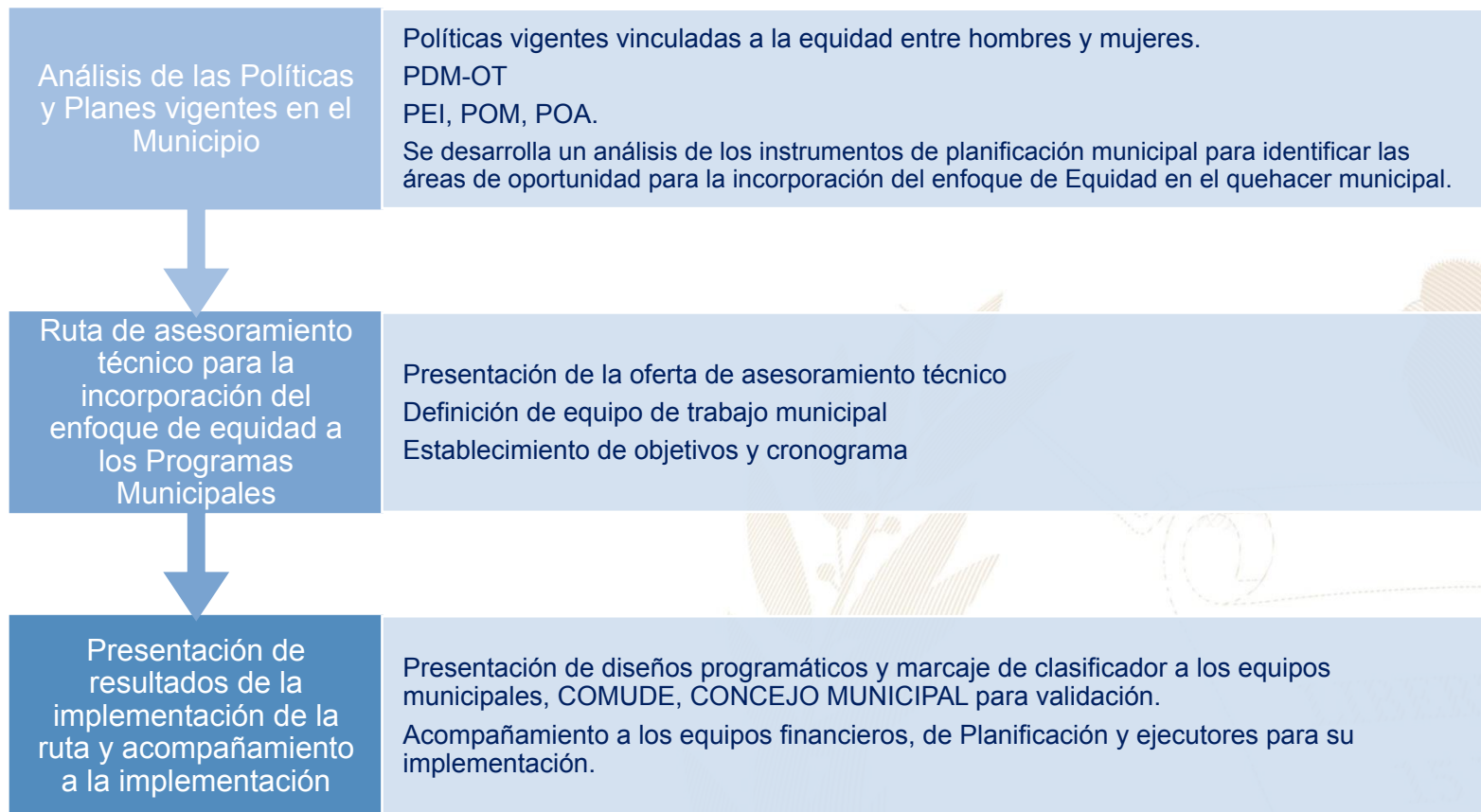

Más información aquí

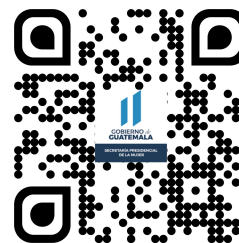

Uspantán, Quiché



Educación, capacitación y formación

- Capacitaciones dirigidas a mujeres, en el tema de violencia contra la mujer, derechos humanos, trabajo en equipo, funciones de comités femenino, salud reproductiva, nutrición con un aproximado de 1,050 mujeres participantes, 23 comunidades del municipio.



Emprendimiento y/o productividad

- Capacitaciones de emprendimiento Económico y productivo, como la elaboración de productos de limpieza, cremas limpiadoras, capacitaciones de repostería, panadería básica, cocina típica, elaboración de shampoo, entre otros dirigidas a 23 comunidades del municipio.



Asistencia social

- Donación de sopas deshidratadas, gestionadas ante ONG, entregadas a 11 comunidades con 1,050 beneficiarias.



Cultural

- Conmemoración del día internacional de la mujer, con foro conversatorio con el apoyo de Ministerio de Salud, Educación y Juzgado de Paz.

El Índice de Desarrollo Humano Municipal (IDH-M) describe el nivel de bienestar en una sociedad a partir de tres dimensiones básicas: educación, salud y nivel de vida. El IDH-M se mide entre 0 y 1, siendo 1 el mayor nivel de desarrollo humano.

A partir de los resultados del XII Censo Nacional de Población (INE, 2019), el **IDH-M para el municipio de Uspantán fue de: 0.55**. Este valor se encuentra por debajo del promedio del IDH-M en el departamento de Quiché (0.56) y por debajo del promedio del IDH-M (0.63).

Las dimensiones del IDH-M que presentan mayor oportunidad de mejora en Uspantán son: **educación y nivel de vida**.

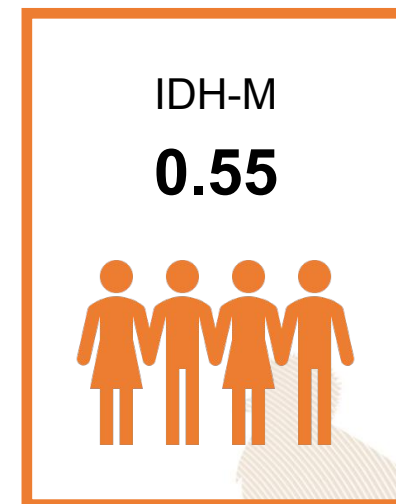

0.39

Educación

Esperanza educativa;
Escolaridad



0.77

Salud

Acceso a agua y saneamiento;
Materiales de pared y piso;
Supervivencia de hijos nacidos vivos



0.56

Nivel de Vida

Escolaridad de PEA;
Número de dormitorios por persona;
Tipo de ocupación de
Población Ocupada;
Categoría ocupacional de
Población Ocupada;
Ubicación geográfica

Referencias:

Instituto Nacional de Estadística de Guatemala (INE). (2019). XII Censo Nacional de Población y VII de Vivienda. Disponible en línea: <https://www.censopoblacion.gt/>
Programa de las Naciones Unidas para el Desarrollo (PNUD). (2022). Informe Nacional de Desarrollo Humano. Disponible en línea: <https://indhguatemala.org/visualizacion/>

El **Índice de Privaciones Multidimensionales Municipal (IP-M)** describe la **pobreza a nivel municipal**, para reflejar las carencias de los hogares en la calidad de la vivienda, en el empleo, en los logros educativos, en el acceso a servicios básicos de agua, saneamiento y energía, y en tecnología. El IP-M se mide entre 0 y 1, siendo 1 el mayor nivel de privaciones.

A partir de los resultados del XII Censo Nacional de Población (INE, 2019), el **IP-M para el municipio de Uspantán fue de: 0.53**. Este valor se encuentra por encima del promedio del IP-M en el departamento de Quiché (0.49) y por encima del IP-M en el país (0.32).

Las dimensiones del IP-M que presentan mayor oportunidad de mejora en Uspantán son: **tecnología y vivienda**

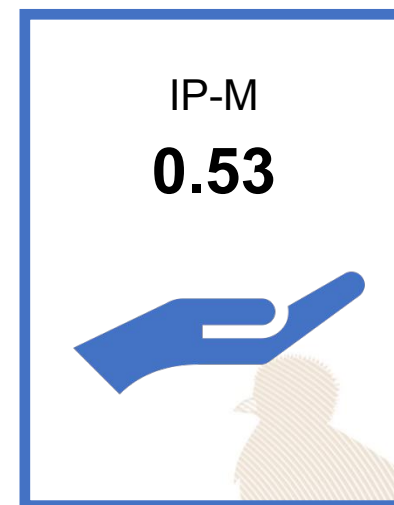

0.54

Vivienda

Materiales precarios en piso, techo y paredes;
Hacinamiento



0.37

Empleo

Trabajo infantil;
Empleo doméstico;
Trabajo no remunerado;
Categorías ocupacionales



0.14

Educación

Inasistencia escolar;
Rezago escolar;
Adultos sin escolaridad;
Adultos con menos de 6 años de escolaridad



0.44

Servicios básicos

Acceso restringido a agua;
Acceso restringido a saneamiento;
Sin energía eléctrica



0.92

Tecnología

Sin computadora en el hogar;
Sin internet en el hogar

Referencias:

Instituto Nacional de Estadística de Guatemala (INE). (2019). XII Censo Nacional de Población y VII de Vivienda. Disponible en línea: <https://www.censopoblacion.gt/>
Programa de las Naciones Unidas para el Desarrollo (PNUD). (2022). Informe Nacional de Desarrollo Humano. Disponible en línea: <https://indhguatemala.org/visualizacion/>

Comparación entre desempeño del municipio y el promedio departamental

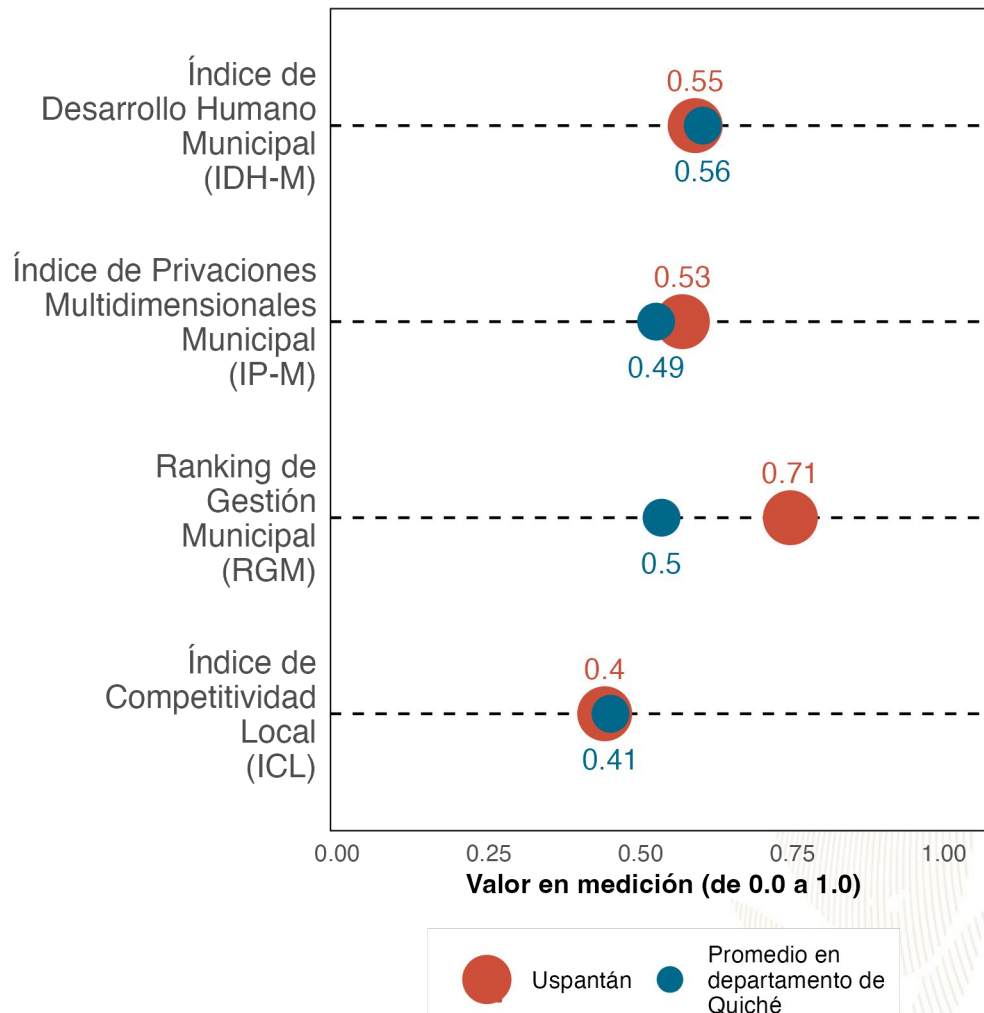

La gráfica compara el desempeño de **Uspantán** con el promedio de los municipios de **Quiché** en distintas mediciones de desarrollo. Los resultados son:

Índice de Desarrollo Humano Municipal (IDH-M): **0.55**. Puesto **12** de **21**.

Índice de Privaciones Multidimensionales Municipal (IP-M): **0.53**. Puesto **16** de **21**.

Ranking de gestión municipal (RGM): **0.71**. Puesto **1** de **21**.

Índice de Competitividad Local (ICL): **0.4**. Puesto **12** de **21**.

Referencias:

Fundación Para el Desarrollo de Guatemala (FUNDESA). (2022). Índice de Competitividad Local. Disponible en línea: <https://www.fundesa.org.gt/indices-y-evaluaciones-de-pais/indice-de-competitividad-local>
 Programa de las Naciones Unidas para el Desarrollo (PNUD). (2022). Informe Nacional de Desarrollo Humano. Disponible en línea: <https://indhguatemala.org/visualizacion/>
 Secretaría de Planificación y Programación de la Presidencia (SEGEPLAN). (2022). Ranking de la Gestión Municipal 2020-2021. Disponible en línea: <https://ranking.segeplan.gob.gt/visor/>

Brecha para cada indicador por área

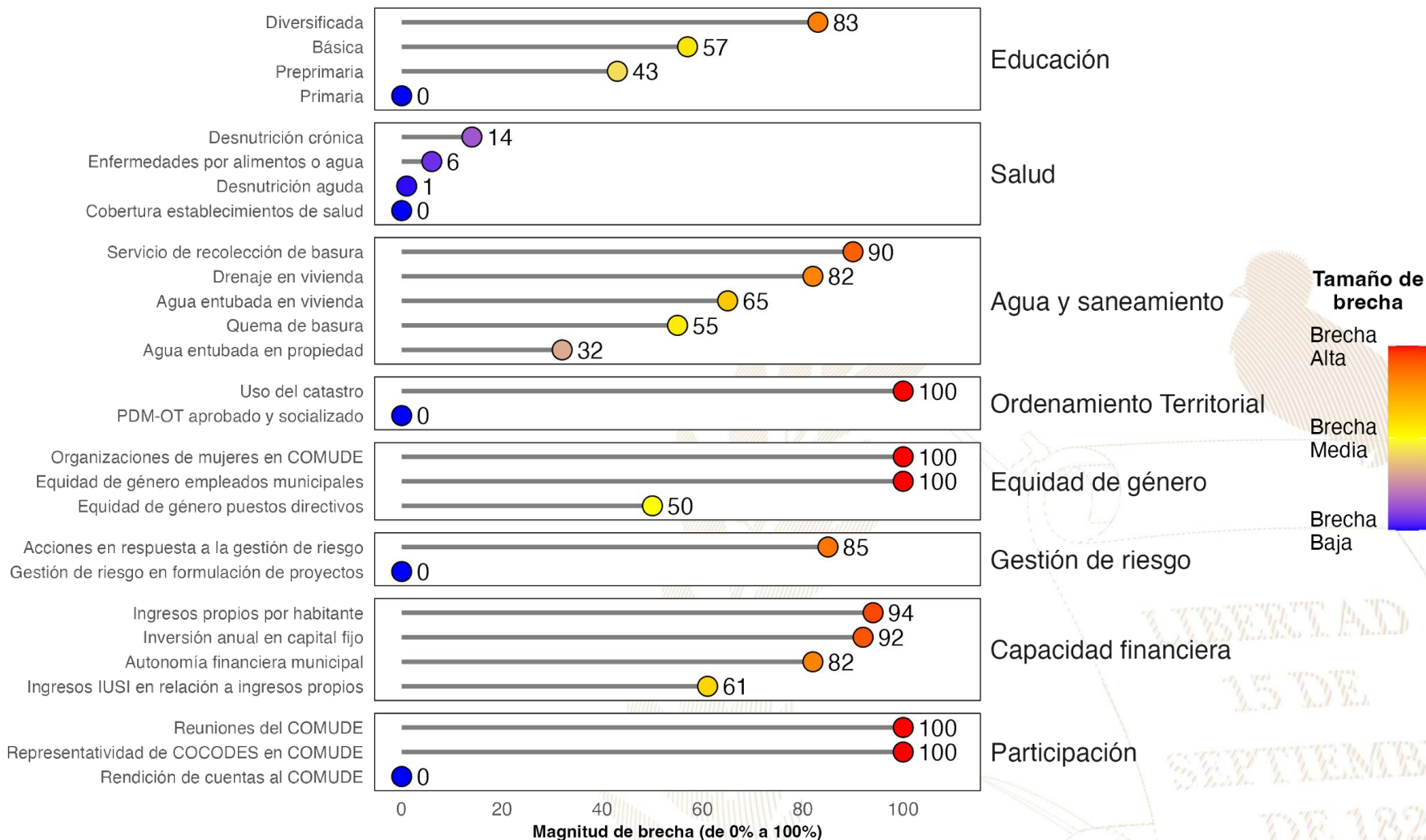

Referencias:

La selección de indicadores por área y la estimación de brechas para cada indicador se realizó con base en la información proporcionada a la Secretaría de Coordinación Ejecutiva de la Presidencia por los Ministerios de Educación y de Salud, así como en la información del Ranking de Gestión Municipal (SEGEPLAN, 2022) y el XII Censo Nacional de Población y VII de Vivienda (INE, 2019). Una brecha baja indica que hay poca necesidad de intervenir en el indicador. Una brecha media implica la necesidad de intervenir en el indicador para fortalecerlo. Una brecha alta implica mayor necesidad de intervenir para mejorar el desempeño en el indicador.

Instituto Nacional de Estadística de Guatemala (INE). (2019). XII Censo Nacional de Población y VII de Vivienda. Disponible en línea: <https://www.censopoblacion.gt/>

Secretaría de Planificación y Programación de la Presidencia (SEGEPLAN). (2022). Ranking de la Gestión Municipal 2020-2021. Disponible en línea: <https://ranking.segeplan.gob.gt/visor/>

Índice de Desarrollo Humano Municipal (IDH-M)

Si **Uspantán** eliminara las brechas en los indicadores de desempeño listados en la gráfica anterior, **los cinco indicadores que tendrían mayor impacto en el IDH-M serían:** (a) autonomía financiera municipal, (b) ingresos propios por habitante, (c) servicio de recolección de basura, (d) educación básica y (e) agua entubada en vivienda.

IDH-M estimado si brecha se elimina

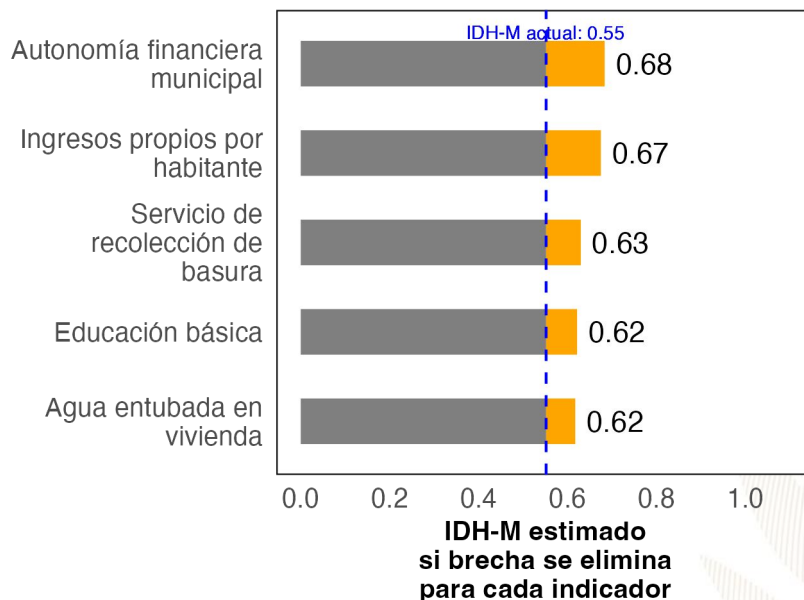

Ranking de Gestión Municipal (RGM)

Si **Uspantán** eliminara las brechas en los indicadores de desempeño listados en la gráfica anterior, **los cinco indicadores que tendrían mayor impacto en el RGM serían:** (a) acciones en respuesta a la gestión de riesgo, (b) uso del catastro, (c) organizaciones de mujeres en COMUDE, (d) reuniones del COMUDE y (e) representatividad de COCODES en COMUDE.

RGM estimado si brecha se elimina

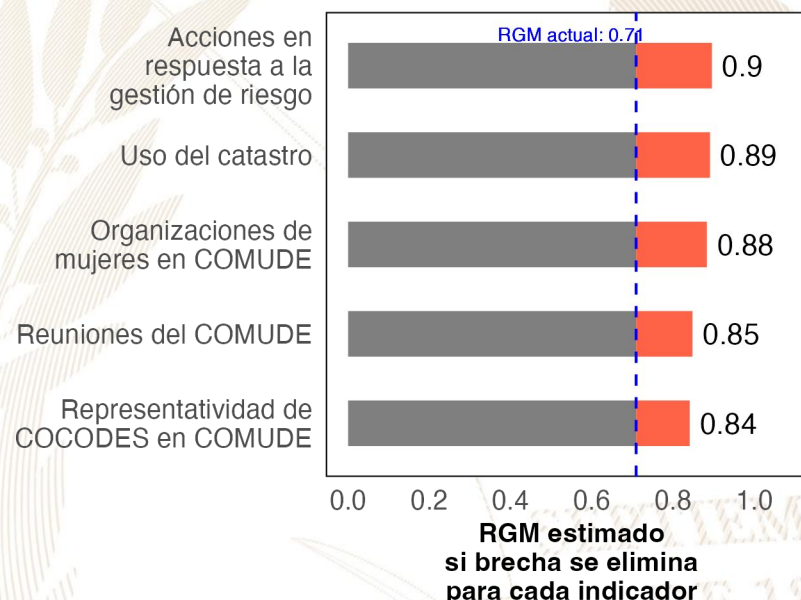

Referencias:

Para estimar el incremento en el desempeño se utilizó un modelo de regresión lineal tomando en cuenta la población, urbanización y etnicidad. Se considera que una brecha en un indicador de desarrollo ha sido eliminada si se reduce su valor actual a 0.
 Instituto Nacional de Estadística de Guatemala (INE). (2019). XII Censo Nacional de Población y VII de Vivienda. Disponible en línea: <https://www.censopoblacion.gt/>
 Programa de las Naciones Unidas para el Desarrollo (PNUD). (2022). Informe Nacional de Desarrollo Humano. Disponible en línea: <https://indhguatemala.org/visualizacion/>
 Secretaría de Planificación y Programación de la Presidencia (SEGEPLAN). (2022). Ranking de la Gestión Municipal 2020-2021. Disponible en línea: <https://ranking.segeplan.gob.gt/visor/>

Ranking Municipal

El Ranking de la Gestión Municipal (RGM) es un instrumento de asesoría creado para que los gobiernos locales, entidades de gobierno, cooperación internacional, academia y población en general cuenten con información precisa acerca de los avances y desafíos existentes en los principales temas de gestión municipal, a partir de la medición de 55 indicadores clasificados en 6 índices, que componen el índice de gestión municipal.

Departamento/ Municipio	Resultados del Índice
Quiché	
San Miguel Uspantán	
Índice de Información a la Ciudadanía	0.70
Índice de Gestión Financiera	0.32
Índice de Servicios Públicos	0.21
Índice de Gestión Estratégica	0.19
Índice de Gestión Administrativa	0.18
Índice de Participación Ciudadana	0.00





GOBIERNO de
GUATEMALA
DR. ALEJANDRO GIAMMATTEI

Un Presidente **MUNICIPALISTA**

10 GIRA PRESIDENCIAL

INFORME DE LOGROS

2020



2023

GOBIERNO CENTRAL A GOBIERNOS LOCALES

A nivel nacional

Año	No.	Producto público	Comunidad	Beneficiarios	Monto (Q)
2020	1	Becas de inglés para estudiantes y docentes	Todos	6,110	Q5,563,491.00
2021	2	Becas de inglés para estudiantes y docentes	Todos	2,887	Q762,320.00
2022	3	Becas de inglés para estudiantes y docentes	Todos	6,053	Q30,807,720.00
2023	4	Becas de inglés para estudiantes y docentes	Todos	8,087	Q42,676,821.00

A nivel departamento de Quiché

Año	No.	Producto público	Comunidad	Beneficiarios	Monto (Q)
2020	1	Programa de Profesionalización de docentes PADEP	K'iche'	147	Q1,267,200.00
2020	2	Programa de Textos escolares del Nivel de Educación Preprimaria y Primaria	K'iche', kaqchikel, mam, q'eqchi', q'anjob'al, tz'utujil, ixil, achi, itza', xinca, castellano	102,759	Q1,461,595.64
2020	3	Programa de Becas de Inglés, para el fortalecimiento de las competencias lingüísticas	Todos	10	N/A
2021	4	Programa de Profesionalización de docentes PADEP	K'iche'	209	Q1,351,880.00
2021	5	Programa de Textos escolares del Nivel de Educación Preprimaria y Primaria	K'iche', kaqchikel, mam, q'eqchi', q'anjob'al, tz'utujil, ixil, achi,	121,020	Q3,458,103.41
2021	6	Programa de Becas de Inglés, para el fortalecimiento de las competencias lingüísticas	Todos	15	N/A
2022	7	Programa de Profesionalización de docentes PADEP	K'iche'	295	Q3,441,240.00
2022	8	Programa de Textos escolares del Nivel de Educación Preprimaria y Primaria	K'iche', Kaqchikel, Mam, Q'eqchi', Q'anjob'al, Tz'utujil, Ixil, Achi, Poqomchi', Ch'orti', Popti'	29,395	Q145,211.30
2022	9	Programa de Becas de Inglés, para el fortalecimiento de las competencias lingüísticas	Todos	110	N/A
2023	10	Programa de Textos escolares del Nivel de Educación Preprimaria y Primaria	K'iche', kaqchikel, Mam, Q'eqchi', Q'anjob'al, Tz'utujil, Ixil, Achi,	117,342	Q3,297,406.27
2023	11	Programa de Becas de Inglés, para el fortalecimiento de las competencias lingüísticas	Todos	206	N/A

San Miguel Uspantán, Quiché

Año	No.	Producto público	Comunidad	Beneficiarios	Monto (Q)
2020	1	Cuadernos De Trabajo Impresos Para Estudiantes Del Nivel Preprimario	San Miguel Uspantán	2,956	Q56,696.08
2020	2	Textos Impresos Para Estudiantes Del Nivel Primario	San Miguel Uspantán	2,956	Q174,755.76
2020	3	Establecimientos Del Nivel Preprimaria Atendidos Con Gratuidad	San Miguel Uspantán	2,762	Q56,103.76
2020	4	Establecimientos Del Nivel Primario Atendidos Con Gratuidad	San Miguel Uspantán	13,259	Q291,228.37
2020	5	Establecimientos Del Ciclo Básico Atendidos Con Gratuidad	San Miguel Uspantán	946	Q47,300.00
2020	6	Establecimientos Del Ciclo Diversificado Atendidos Con Gratuidad	San Miguel Uspantán	17	Q850.00
2020	7	Estudiantes Del Nivel Preprimario Beneficiados Con Útiles Escolares	San Miguel Uspantán	2,762	Q150,995.00
2020	8	Estudiantes Del Nivel Primario Beneficiados Con Útiles Escolares	San Miguel Uspantán	13,259	Q723,050.00
2020	9	Docentes Del Nivel Preprimario Beneficiados Con Valijas Didácticas	San Miguel Uspantán	74	Q16,280.00
2020	10	Docentes Del Nivel Primario Beneficiados Con Valijas Didácticas	San Miguel Uspantán	539	Q117,920.00
2020	11	Estudiantes del nivel preprimario atendidos con alimentación escolar	San Miguel Uspantán	2,459	Q1,961,080.00
2020	12	Estudiantes del nivel primario atendidos con alimentación escolar	San Miguel Uspantán	13,305	Q10,521,240.00
2020	13	Estudiantes del nivel preprimario del sector oficial atendidos en el sistema escolar (Monolingüe y bilingüe)	San Miguel Uspantán	2,642	Q6,525,438.81
2020	14	Estudiantes del nivel primario del sector oficial atendidos en el sistema escolar. (Monolingüe y Bilingüe)	San Miguel Uspantán	13,508	Q46,194,315.83
2020	15	Estudiantes de primaria de adultos del sector oficial atendidos en el sistema escolar	San Miguel Uspantán	28	N/A
2020	16	Estudiantes del ciclo básico del sector oficial atendidos en el sistema escolar (Telesecundaria, nufed, oficial).	San Miguel Uspantán	944	Q86,821.78
2020	17	Estudiantes del ciclo diversificado del sector oficial atendidos en el sistema escolar. (Todas las ramas de enseñanzas)	San Miguel Uspantán	28	N/A
2020	18	Estudiantes del Programa de Educación Primaria de Adultos por Correspondencia (PEAC), atendidos	San Miguel Uspantán	41	N/A
2020	19	Estudiantes del Programa Centros Municipales de Capacitación y Formación Humana (CEMUCAF) atendidos en áreas técnico-laborales	San Miguel Uspantán	27	N/A
2020	20	Estudiantes del programa de modalidades flexibles atendidos	San Miguel Uspantán	237	N/A
2020	21	Programa de Formación Inicial Docente FID	San Miguel Uspantán	62	Q481,360.00

San Miguel Uspantán, Quiché

Año	No.	Producto público	Comunidad	Beneficiarios	Monto (Q)
2021	22	Cuadernos De Trabajo Impresos Para Estudiantes Del Nivel Preprimario	San Miguel Uspantán	2,578	Q44,143.08
2021	23	Textos Impresos Para Estudiantes Del Nivel Primario	San Miguel Uspantán	9,981	Q161,196.14
2021	24	Establecimientos Del Nivel Preprimaria Atendidos Con Gratuidad	San Miguel Uspantán	2,948	Q109,464.80
2021	25	Establecimientos Del Nivel Primario Atendidos Con Gratuidad	San Miguel Uspantán	13,760	Q566,695.52
2021	26	Establecimientos Del Ciclo Básico Atendidos Con Gratuidad	San Miguel Uspantán	818	Q85,450.00
2021	27	Establecimientos Del Ciclo Diversificado Atendidos Con Gratuidad	San Miguel Uspantán	21	Q2,400.00
2021	28	Estudiantes Del Nivel Preprimaria Con Cobertura De Seguro Médico Escolar	San Miguel Uspantán	3,057	Q116,484.72
2021	29	Estudiantes Del Nivel Primaria Con Cobertura De Seguro Médico Escolar	San Miguel Uspantán	13,672	Q520,961.44
2021	30	Estudiantes Del Nivel Preprimario Beneficiados Con Útiles Escolares	San Miguel Uspantán	2,573	Q140,604.50
2021	31	Estudiantes Del Nivel Primario Beneficiados Con Útiles Escolares	San Miguel Uspantán	13,318	Q727,673.68
2021	32	Docentes Del Nivel Preprimario Beneficiados Con Valijas Didácticas	San Miguel Uspantán	94	Q20,673.72
2021	33	Docentes Del Nivel Primario Beneficiados Con Valijas Didácticas	San Miguel Uspantán	551	Q121,438.43
2021	34	Estudiantes del nivel preprimario atendidos con alimentación escolar	San Miguel Uspantán	2,948	Q2,010,196.00
2021	35	Estudiantes del nivel primario atendidos con alimentación escolar	San Miguel Uspantán	13,762	Q9,904,759.92
2021	36	Estudiantes del nivel preprimario del sector oficial atendidos en el sistema escolar (Monolingüe y bilingüe)	San Miguel Uspantán	3,113	Q7,763,646.57
2021	37	Estudiantes del nivel primario del sector oficial atendidos en el sistema escolar. (Monolingüe y Bilingüe)	San Miguel Uspantán	13,994	Q51,056,731.06
2021	38	Estudiantes de primaria de adultos del sector oficial atendidos en el sistema escolar	San Miguel Uspantán	26	N/A
2021	39	Estudiantes del ciclo básico del sector oficial atendidos en el sistema escolar (Telesecundaria, nufed, oficial).	San Miguel Uspantán	842	Q78,741.51
2021	40	Estudiantes del ciclo diversificado del sector oficial atendidos en el sistema escolar. (Todas las ramas de enseñanzas)	San Miguel Uspantán	21	N/A
2021	41	Estudiantes del Programa de Educación Primaria de Adultos por Correspondencia (PEAC), atendidos	San Miguel Uspantán	21	N/A
2021	42	Estudiantes del programa de modalidades flexibles atendidos	San Miguel Uspantán	223	N/A
2021	43	Programa de Formación Inicial Docente FID	San Miguel Uspantán	64	Q2,290,960.00

San Miguel Uspantán, Quiché

Año	No.	Producto público	Comunidad	Beneficiarios	Monto (Q)
2022	44	Cuadernos De Trabajo Impresos Para Estudiantes Del Nivel Preprimario	San Miguel Uspantán	2,799	Q46,323.45
2022	45	Textos Impresos Para Estudiantes Del Nivel Primario	San Miguel Uspantán	13,988	Q668,206.76
2022	46	Establecimientos Del Nivel Preprimaria Atendidos Con Gratuidad	San Miguel Uspantán	2,948	Q123,709.53
2022	47	Establecimientos Del Nivel Primario Atendidos Con Gratuidad	San Miguel Uspantán	13,799	Q590,265.44
2022	48	Establecimientos Del Ciclo Básico Atendidos Con Gratuidad	San Miguel Uspantán	818	Q72,850.00
2022	49	Establecimientos Del Ciclo Diversificado Atendidos Con Gratuidad	San Miguel Uspantán	21	Q1,950.00
2022	50	Estudiantes Del Nivel Preprimaria Con Cobertura De Seguro Médico Escolar	San Miguel Uspantán	3,284	Q322,745.89
2022	51	Estudiantes Del Nivel Primaria Con Cobertura De Seguro Médico Escolar	San Miguel Uspantán	13,875	Q1,416,983.43
2022	52	Estudiantes Del Nivel Preprimario Beneficiados Con Útiles Escolares	San Miguel Uspantán	3,059	Q167,484.00
2022	53	Estudiantes Del Nivel Primario Beneficiados Con Útiles Escolares	San Miguel Uspantán	13,799	Q754,300.00
2022	54	Estudiantes Del Ciclo Básico Beneficiados Con Útiles Escolares	San Miguel Uspantán	94	Q46,166.50
2022	55	Docentes Del Nivel Primario Beneficiados Con Valijas Didácticas	San Miguel Uspantán	553	Q258,500.00
2022	56	Estudiantes del nivel preprimario atendidos con alimentación escolar	San Miguel Uspantán	3,146	Q3,326,760.00
2022	57	Estudiantes del nivel primario atendidos con alimentación escolar	San Miguel Uspantán	13,696	Q14,827,440.00
2022	58	Estudiantes del nivel preprimario del sector oficial atendidos en el sistema escolar (Monolingüe y bilingüe)	San Miguel Uspantán	3,333	Q8,337,386.64
2022	59	Estudiantes del nivel primario del sector oficial atendidos en el sistema escolar. (Monolingüe y Bilingüe)	San Miguel Uspantán	14,065	Q53,609,169.64
2022	60	Estudiantes de primaria de adultos del sector oficial atendidos en el sistema escolar	San Miguel Uspantán	14	N/A
2022	61	Estudiantes del ciclo básico del sector oficial atendidos en el sistema escolar (Telesecundaria, nufed, oficial).	San Miguel Uspantán	682	Q81,241.51
2022	62	Estudiantes del ciclo diversificado del sector oficial atendidos en el sistema escolar. (Todas las ramas de enseñanzas)	San Miguel Uspantán	18	N/A
2022	63	Estudiantes del Programa de Educación Primaria de Adultos por Correspondencia (PEAC), atendidos	San Miguel Uspantán	21	N/A
2022	64	Estudiantes del Programa Centros Municipales de Capacitación y Formación Humana (CEMUCAF) atendidos en áreas técnico-laborales	San Miguel Uspantán	35	N/A
2022	65	Estudiantes del programa de modalidades flexibles atendidos	San Miguel Uspantán	174	N/A
2022	66	Programa de Formación Inicial Docente FID	San Miguel Uspantán	75	Q405,680.00

San Miguel Uspantán, Quiché

Año	No.	Producto público	Comunidad	Beneficiarios	Monto (Q)
2023	67	Cuadernos De Trabajo Impresos Para Estudiantes Del Nivel Preprimario	San Miguel Uspantán	3,269	Q61,653.34
2023	68	Textos Impresos Para Estudiantes Del Nivel Primario	San Miguel Uspantán	7,369	Q72,835.20
2023	69	Establecimientos Del Nivel Preprimaria Atendidos Con Gratuidad	San Miguel Uspantán	2,552	Q118,351.77
2023	70	Establecimientos Del Nivel Primario Atendidos Con Gratuidad	San Miguel Uspantán	13,510	Q573,088.41
2023	71	Establecimientos Del Ciclo Básico Atendidos Con Gratuidad	San Miguel Uspantán	527	Q65,850.00
2023	72	Establecimientos Del Ciclo Diversificado Atendidos Con Gratuidad	San Miguel Uspantán	19	Q1,399.25
2023	73	Estudiantes Del Nivel Preprimaria Con Cobertura De Seguro Médico Escolar	San Miguel Uspantán	3,501	Q272,437.65
2023	74	Estudiantes Del Nivel Primaria Con Cobertura De Seguro Médico Escolar	San Miguel Uspantán	14,261	Q1,087,638.01
2023	75	Estudiantes Del ciclo básico Con Cobertura De Seguro Médico Escolar	San Miguel Uspantán	840	Q57,786.35
2023	76	Estudiantes Del ciclo diversificado Con Cobertura De Seguro Médico Escolar	San Miguel Uspantán	24	Q1,674.08
2023	77	Estudiantes Del Nivel Preprimario Beneficiados Con Útiles Escolares	San Miguel Uspantán	3,092	Q173,005.25
2023	78	Estudiantes Del Nivel Primario Beneficiados Con Útiles Escolares	San Miguel Uspantán	13,889	Q763,821.00
2023	79	Estudiantes Del Ciclo Básico Beneficiados Con Útiles Escolares	San Miguel Uspantán	716	Q71,600.00
2023	80	Estudiantes Del Ciclo Diversificado Beneficiados Con Útiles Escolares	San Miguel Uspantán	N/A	Q1,791.00
2023	81	Docentes Del Nivel Preprimario Beneficiados Con Valijas Didácticas	San Miguel Uspantán	121	Q53,140.00

San Miguel Uspantán, Quiché

Año	No.	Producto público	Comunidad	Beneficiarios	Monto (Q)
2023	82	Docentes Del Nivel Primario Beneficiados Con Valijas Didácticas	San Miguel Uspantán	644	Q283,900.00
2023	83	Docentes Del Ciclo Básico Beneficiados Con Valijas Didácticas	San Miguel Uspantán	21	Q9,240.00
2023	84	Docentes Del Ciclo Diversificado Beneficiados Con Valijas Didácticas	San Miguel Uspantán	2	Q840.00
2023	85	Estudiantes del nivel preprimario atendidos con alimentación escolar	San Miguel Uspantán	3,302	Q3,078,960.00
2023	86	Estudiantes del nivel primario atendidos con alimentación escolar	San Miguel Uspantán	13,936	Q13,409,739.60
2023	87	Estudiantes del nivel medio atendidos con alimentación escolar	San Miguel Uspantán	792	Q494,373.50
2023	88	Estudiantes del nivel preprimario del sector oficial atendidos en el sistema escolar (Monolingüe y bilingüe)	San Miguel Uspantán	3,452	Q6,098,015.86
2023	89	Estudiantes del nivel primario del sector oficial atendidos en el sistema escolar. (Monolingüe y Bilingüe)	San Miguel Uspantán	14,105	Q37,963,499.00
2023	90	Estudiantes de primaria de adultos del sector oficial atendidos en el sistema escolar	San Miguel Uspantán	13	N/A
2023	91	Estudiantes del ciclo básico del sector oficial atendidos en el sistema escolar (Telesecundaria, nufed, oficial).	San Miguel Uspantán	794	Q55,394.30
2023	92	Estudiantes del ciclo diversificado del sector oficial atendidos en el sistema escolar. (Todas las ramas de enseñanzas)	San Miguel Uspantán	11	N/A
2023	93	Estudiantes del Programa de Educación Primaria de Adultos por Correspondencia (PEAC), atendidos	San Miguel Uspantán	11	N/A
2023	94	Estudiantes del programa de modalidades flexibles atendidos	San Miguel Uspantán	86	N/A
2023	95	Programa de Formación Inicial Docente FID	San Miguel Uspantán	36	Q118,800.00

San Miguel Uspantán, Quiché

Año	No.	Producto público	Comunidad	Beneficiarios	Monto (Q)
2020	1	BONO EDUCACIÓN	N/I	473	Q1,150,000.00
2020	2	BONO NIÑAS Y ADOLESCENTES EN EDUCACIÓN	N/I	594	Q1,460,000.00
2020	3	BONO SALUD	N/I	508	Q1,239,500.00
2020	4	BONO SALUD DE 0 A 2 AÑOS	N/I	49	Q211,500.00
2020	5	PROGRAMA SOCIAL PARA LA ATENCION A NIÑAS Y ADOLESCENTES EMBRAZADAS O MADRES VICTIMAS DE VIOLENCIA SEXUAL MENORES DE 14 AÑOS CUYOS CASOS HAYAN SIDO JUDICIALIZADOS	LA LAGUNITA CHIPAJ	1	Q7,500.00
2020	6	BECA EDUCACIÓN MEDIA	N/I	13	Q32,500.00
2021	7	BONO EDUCACIÓN	N/I	376	Q1,193,000.00
2021	8	BONO NIÑAS Y ADOLESCENTES EN EDUCACIÓN	N/I	414	Q1,412,000.00
2021	9	BONO SALUD	N/I	381	Q1,209,500.00
2021	10	BONO SALUD DE 0 A 2 AÑOS	N/I	1	Q5,000.00
2021	11	PROGRAMA SOCIAL PARA LA ATENCION A NIÑAS Y ADOLESCENTES EMBRAZADAS O MADRES VICTIMAS DE VIOLENCIA SEXUAL MENORES DE 14 AÑOS CUYOS CASOS HAYAN SIDO JUDICIALIZADOS	LA LAGUNITA CHIPAJ	1	Q3,000.00
2021	12	BECA EDUCACIÓN MEDIA	N/I	9	Q22,500.00
2022	13	BONO EDUCACIÓN	N/I	573	Q2,765,500.00
2022	14	BONO SALUD	N/I	203	Q786,000.00
2022	15	BONO SALUD DE 0 A 2 AÑOS	N/I	2	Q10,000.00
2022	16	BECA EDUCACIÓN MEDIA	N/I	9	Q22,500.00

San Miguel Uspantán, Quiché

Año	No.	Producto público	Comunidad	Beneficiarios	Monto (Q)
2023	17	BONO EDUCACIÓN	N/I	660	Q2,207,000.00
2023	18	BONO SALUD	N/I	161	Q518,000.00
2023	19	BONO SALUD DE 0 A 2 AÑOS	N/I	51	Q167,500.00
2023	20	BECA EDUCACIÓN MEDIA	N/I	8	Q15,000.00

No.	Producto público	Comunidad	Beneficiarios	Monto
1	BONO FAMILIA	N/I	9,743	Q21,859,500.00
2	TRANSFERENCIAS MONETARIAS A FAMILIAS DE NIÑOS Y NIÑAS CON DESNUTRICIÓN AGUDA, PREVIAMENTE IDENTIFICADOS EN EL MARCO DE LA VULNERABILIDAD NUTRICIONAL	N/I	4,000	Q4,000.00

PROYECCIÓN AÑO 2024 PROGRAMA SOCIAL "BECA SOCIAL"

No.	Producto público	Comunidad	Beneficiarios
1	BECA EDUCACIÓN MEDIA	N/I	7

San Miguel Uspantán, Quiché

No.	Producto Público					
1	<p>Atención de consultas relacionadas al uso del Sistema de Contabilidad Integrada de Gobiernos Locales -SICOIN GL- y del Sistema Servicios GL, por los medios disponibles, sea vía telefónica, correo electrónico, mesa de ayuda y en Oficinas Regionales de Atención Municipal, que han sido realizadas por los empleados municipales con los siguientes perfiles:</p> <table border="1" data-bbox="353 676 1814 1273"> <thead> <tr> <th data-bbox="353 676 1122 729">SICOIN GL</th> <th data-bbox="1122 676 1814 729">Servicios GL</th> </tr> </thead> <tbody> <tr> <td data-bbox="353 729 1122 1273"> <ul style="list-style-type: none"> - Director AFIM - Encargado de Contabilidad - Encargado de Presupuesto - Encargado de Tesorería - Encargado de Planes - Encargado de Contratos - Gestión de Ingresos - Gestión Presupuestaria - Gestión de Préstamos y donaciones - Alcalde - Asesor Municipal - Creación de Unidad Solicitante, entre otros </td> <td data-bbox="1122 729 1814 1273"> <ul style="list-style-type: none"> - Administración Municipal - Gestor Documento de Cobro - Gestor Municipal - Nuevo Cajero General - Nuevo Cajero Receptor - Nuevo Gerente de Agua - Nuevo Gerente de Arbitrios - Nuevo Gestor de IUSI - Perfil Cajero General PMT - Perfil Gestión PMT - Registro Lecturas de Agua - Solicitud Cuenta Corriente Anual, entre otros. </td> </tr> </tbody> </table>		SICOIN GL	Servicios GL	<ul style="list-style-type: none"> - Director AFIM - Encargado de Contabilidad - Encargado de Presupuesto - Encargado de Tesorería - Encargado de Planes - Encargado de Contratos - Gestión de Ingresos - Gestión Presupuestaria - Gestión de Préstamos y donaciones - Alcalde - Asesor Municipal - Creación de Unidad Solicitante, entre otros 	<ul style="list-style-type: none"> - Administración Municipal - Gestor Documento de Cobro - Gestor Municipal - Nuevo Cajero General - Nuevo Cajero Receptor - Nuevo Gerente de Agua - Nuevo Gerente de Arbitrios - Nuevo Gestor de IUSI - Perfil Cajero General PMT - Perfil Gestión PMT - Registro Lecturas de Agua - Solicitud Cuenta Corriente Anual, entre otros.
SICOIN GL	Servicios GL					
<ul style="list-style-type: none"> - Director AFIM - Encargado de Contabilidad - Encargado de Presupuesto - Encargado de Tesorería - Encargado de Planes - Encargado de Contratos - Gestión de Ingresos - Gestión Presupuestaria - Gestión de Préstamos y donaciones - Alcalde - Asesor Municipal - Creación de Unidad Solicitante, entre otros 	<ul style="list-style-type: none"> - Administración Municipal - Gestor Documento de Cobro - Gestor Municipal - Nuevo Cajero General - Nuevo Cajero Receptor - Nuevo Gerente de Agua - Nuevo Gerente de Arbitrios - Nuevo Gestor de IUSI - Perfil Cajero General PMT - Perfil Gestión PMT - Registro Lecturas de Agua - Solicitud Cuenta Corriente Anual, entre otros. 					

San Miguel Uspantán, Quiché

No.	Producto Público		
2	<p>Realización de eventos de capacitación de acuerdo a necesidades identificadas en la municipalidad con los temas indicados a continuación:</p> <table border="1" data-bbox="349 511 1798 1039"> <tr> <td data-bbox="349 511 1078 1039"> <ul style="list-style-type: none"> a) Cierre contable y apertura de ejercicio fiscal 2023 (Inicialización de Saldos) b) Generalidades presupuestarias c) Actualizaciones al MAFIM- 2a. Edición d) Revisión y Análisis de Reportes de Gestión y Ejecución Presupuestaria e) Módulo del IUSI en Servicios GL f) Módulo de Arbitrios en Servicios GL g) Planificación y Formulación Presupuestaria enfocado a GpR -SICOIN GL- h) Planificación (Facebook live) i) Planificación y Presupuesto por Resultados </td> <td data-bbox="1078 511 1798 1039"> <ul style="list-style-type: none"> j) Módulo de Caja -Servicios GL- k) Uso del Sistema Soporte GL l) Reportes Financieros m) Préstamos, Donaciones y Convenios n) Módulo de Agua en Servicios GL o) Errores más comunes que se generan al elaborar un Presupuesto p) Módulo de Contratos q) Formulación Presupuestaria de Ingresos y egresos (Facebook live) r) Procesamiento Electrónico de Medios de Pago, entre otros. </td> </tr> </table>	<ul style="list-style-type: none"> a) Cierre contable y apertura de ejercicio fiscal 2023 (Inicialización de Saldos) b) Generalidades presupuestarias c) Actualizaciones al MAFIM- 2a. Edición d) Revisión y Análisis de Reportes de Gestión y Ejecución Presupuestaria e) Módulo del IUSI en Servicios GL f) Módulo de Arbitrios en Servicios GL g) Planificación y Formulación Presupuestaria enfocado a GpR -SICOIN GL- h) Planificación (Facebook live) i) Planificación y Presupuesto por Resultados 	<ul style="list-style-type: none"> j) Módulo de Caja -Servicios GL- k) Uso del Sistema Soporte GL l) Reportes Financieros m) Préstamos, Donaciones y Convenios n) Módulo de Agua en Servicios GL o) Errores más comunes que se generan al elaborar un Presupuesto p) Módulo de Contratos q) Formulación Presupuestaria de Ingresos y egresos (Facebook live) r) Procesamiento Electrónico de Medios de Pago, entre otros.
<ul style="list-style-type: none"> a) Cierre contable y apertura de ejercicio fiscal 2023 (Inicialización de Saldos) b) Generalidades presupuestarias c) Actualizaciones al MAFIM- 2a. Edición d) Revisión y Análisis de Reportes de Gestión y Ejecución Presupuestaria e) Módulo del IUSI en Servicios GL f) Módulo de Arbitrios en Servicios GL g) Planificación y Formulación Presupuestaria enfocado a GpR -SICOIN GL- h) Planificación (Facebook live) i) Planificación y Presupuesto por Resultados 	<ul style="list-style-type: none"> j) Módulo de Caja -Servicios GL- k) Uso del Sistema Soporte GL l) Reportes Financieros m) Préstamos, Donaciones y Convenios n) Módulo de Agua en Servicios GL o) Errores más comunes que se generan al elaborar un Presupuesto p) Módulo de Contratos q) Formulación Presupuestaria de Ingresos y egresos (Facebook live) r) Procesamiento Electrónico de Medios de Pago, entre otros. 		
3	<p>Capacitación en temas relacionados a las finanzas municipales, análisis e interpretación de indicadores financieros, según las siguientes metodologías:</p> <ul style="list-style-type: none"> a) Índice Consolidado Financiero Municipal -ICFM-. b) Ficha de seguimiento del -ICFM- e Informe -ICFM- año finalizado. c) Diagnóstico para el Fortalecimiento de las Finanzas Municipales. 		

San Miguel Uspantán, Quiché

No.	Producto Público
4	Elaboración y actualización de Guías de Usuario del Sistema de Contabilidad Integrada de Gobiernos Locales -SICOIN GL- y del Sistema Servicios GL las cuales se encuentran disponibles en el Portal de Gobiernos Locales en el siguiente enlace: https://portalgl.minfin.gob.gt seleccionando las opciones "Biblioteca Virtual", "Guías y Manuales", "Guías Sicoin gl", "Guías Servicios GL", entre otras.
5	Manual de Administración Financiera Integrada Municipal -MAFIM- (Segunda Edición) el cual contiene la actualización de normas, procedimientos técnicos, administrativos y financieros que fortalecen los procesos de la gestión financiera municipal, favorece el control interno, la administración y el uso eficiente y eficaz de los recursos públicos, contribuyendo a la transparencia del gasto y la rendición de cuentas, éste se encuentra disponible en el Portal de Gobiernos Locales en el siguiente enlace: https://portalgl.minfin.gob.gt seleccionando las opciones "Biblioteca Virtual", "Guías y Manuales", "Manuales", "Manual de Administración Financiera Integrada Municipal (2a. Edición) 2022".
6	Tablero de Resultados del Índice Consolidado Financiero Municipal -ICFM- el cual es un instrumento de análisis, monitoreo y evaluación que permite a través de indicadores financieros según la metodología, conocer las fortalezas y áreas de oportunidad de la gestión financiera municipal, útil para la toma de decisiones de las autoridades y funcionarios municipales, éste se encuentra disponible en el Portal de Gobiernos Locales en el siguiente enlace: https://portalgl.minfin.gob.gt seleccionando las opciones "Indicadores" y luego "ICFM".

San Miguel Uspantán, Quiché

No.	Producto Público
7	<p>Ficha de Seguimiento a la Gestión Financiera Municipal en la cual se pueden visualizar los resultados de la gestión financiera de los últimos dos años para realizar análisis comparativo y el seguimiento durante el ejercicio fiscal vigente de manera mensual, permitiendo a las autoridades y funcionarios municipales identificar fortalezas y oportunidades de mejora que orienten la labor para establecer estrategias de fortalecimiento financiero municipal; asimismo se pone a disposición el Informe ICFM año finalizado, el cual muestra el análisis general de los resultados de la gestión financiera del ejercicio fiscal finalizado. Ambos instrumentos se encuentran disponibles dentro del Sistema de Contabilidad Integrada de Gobiernos Locales -SICOINGL- en la siguiente ruta: "Ejecución", "Reportes Financieros", "Ficha de Seguimiento Municipal", "Informe ICFM año finalizado".</p>
8	<p>Tablero que muestra la ejecución presupuestaria de la municipalidad desde la perspectiva de los Objetivos de Desarrollo Sostenible -ODS-, Ejes del Plan Nacional de Desarrollo, Prioridades Nacionales, Metas Estratégicas de Desarrollo y Resultados Estratégicos, los cuales se pueden consultar desde el Portal de Gobiernos Locales en el siguiente enlace: https://portalgl.minfin.gob.gt seleccionando las opciones "Indicadores" y luego "Objetivos de Desarrollo Sostenible".</p>

San Miguel Uspantán, Quiché

No.	Producto Público	
9	Implementación de las siguientes herramientas informáticas y metodologías:	
a) Sistema de Contabilidad Integrada de Gobiernos Locales -SICOIN GL-	X	Implementada
b) Sistema Servicios GL	X	Implementada
c) Aplicación (APP) Móvil para Toma de Lecturas de Agua		Por implementar
d) Generación de Boleto de Ornato Masivo		Por implementar
e) Metodología del Índice Consolidado Financiero Municipal -ICFM-		Por implementar
f) Metodología "Diagnóstico para el Fortalecimiento de las Finanzas Municipales"		Por implementar
g) Metodología "Gestión por Resultados"	X	Implementada
h) Cobro de servicios municipales con tarjeta de crédito y débito		Por implementar
i) Cobro de servicios municipales a través de BANCAMUNI		Por implementar
j) Cuenta Única del Tesoro Municipal -CUT-	X	Implementada

San Miguel Uspantán, Quiché

Año	No.	Producto público	Beneficiarios	Monto (Q)
2020	1	Programa del Aporte Económico del Adulto Mayor (Activos)	275	Q1,124,800.00
2020	2	Programa del Aporte Económico del Adulto Mayor (Nuevos Beneficiarios)	34	N/A
2021	3	Programa del Aporte Económico del Adulto Mayor (Activos)	370	Q1,394,400.00
2021	4	Programa del Aporte Económico del Adulto Mayor (Nuevos Beneficiarios)	114	N/A
2022	5	Programa del Aporte Económico del Adulto Mayor (Activos)	540	Q2,319,900.00
2022	6	Programa del Aporte Económico del Adulto Mayor (Nuevos Beneficiarios)	206	N/A
2023	7	Programa del Aporte Económico del Adulto Mayor (Activos)	744	Q2,340,000.00
2023	8	Programa del Aporte Económico del Adulto Mayor (Nuevos Beneficiarios)	233	N/A

No.	Producto público	Comunidad	Aportes	Monto (Q)
1	Programa del Aporte Económico del Adulto Mayor	San Miguel Uspantán	15,685	Q7,179,100.00

San Miguel Uspantán, Quiché

No.	Producto público	Comunidad	Beneficiarios	Monto (Q)
1	Identificación de Hogares Sin Energía	Microregión I Zona Sur El Palmar	15,423	Q4,998.00
2	Identificación de Hogares Sin Energía	Microregión III Zona Alta	1,671	
3	Identificación de Hogares Sin Energía	Microregión V Zona Reina	5,570	
4	Identificación de Hogares Sin Energía	Microregión VIII Saquixpec Zona Reina	3,342	
		Total	26,006	Q4,998.00

LIBERTAD
15 DE
SEPTIEMBRE
DE 1821

San Miguel Uspantán, Quiché

No.	Producto público por finalizar	Comunidad	Beneficiarios	Monto (Q)
1	CONSTRUCCION CAMINO RURAL ALDEA AGUA BLANCA - ALDEA LA CAMPANA USPANTAN QUICHE	USPANTÁN	76,804	Q2,878,007.08
2	CONSTRUCCION PUENTE VEHICULAR RUTA RN 07 W 05 USPANTÁN CUNÉN PUENTE BARRANCA GRANDE ESTACIÓN 278 285 CONSTRUCCIÓN USPANTAN QUICHE	USPANTÁN	76,804	Q15,981,665.12



San Miguel Uspantán, Quiché

Año	No.	Producto público	Comunidad	Beneficiarios	Monto (Q)
2020	1	Reforestación	Sochojil y Xejul	40	Q2,950.40
2020	2	Instrumentos Ambientales Públicos	San Miguel Uspantán	72,943	Q30,471,234.00
2021	3	Instrumentos Ambientales Públicos	San Miguel Uspantán	74,244	Q34,006,900.00
2022	4	Reforestación	Aldea Sochojil	86	Q2,655.36
2022	5	Capacitaciones	Área Urbana Instituto de Educación Básica,	45	Q1,165.20
2022	6	Instrumentos Ambientales Públicos	San Miguel Uspantán	75,531	Q33,242,522.00
2023	7	Guardianes	Urbana	616	Q2,330.40
2023	8	Reforestación	Santa Catarina Cotoxac y área urbana	57	Q3,983.04
2023	9	Capacitaciones	Santa Catarina Cotoxac y área urbana	80	Q1,747.80
2023	10	Instrumentos Ambientales Públicos	San Miguel Uspantán	76,804	Q36,167,487.00

San Miguel Uspantán, Quiché

Año	No.	Producto público	Comunidad	Beneficiarios	Monto (Q)
2020	1	Regulación del patrimonio productivo agropecuario	N/I	475	Q21,795.59
2021	1	Asistencia y dotación de alimentos	N/I	250	Q103,685.00
	2	Entrega de estipendios para el establecimiento de huertos familiares, para reactivación de unidades productivas; y para conservación de suelos y agua	N/I	1220	Q1,220,000.00
	3	Productores (as) beneficiados con asistencia financiera para implementar sus sistemas productivos	N/I	80	Q2,786,298.00
	4	Regulación del patrimonio productivo agropecuario	N/I	350	Q25,586.39
	5	Seguro agropecuario / agrícola catastrófico	N/I	27	Q14,642.21
2022	1	Asistencia y dotación de alimentos	N/I	971	Q373,835.00
	2	Entrega de estipendios para el establecimiento de huertos familiares, para reactivación de unidades productivas; y para conservación de suelos y agua	N/I	1152	Q1,152,000.00
	3	Regulación del patrimonio productivo agropecuario	N/I	368	Q44,973.46
	4	Seguro agropecuario / agrícola catastrófico	N/I	96	Q51,867.65
2023	1	Asistencia y dotación de alimentos	N/I	5459	Q1,228,275.00
	2	Entrega de estipendios para el establecimiento de huertos familiares, para reactivación de unidades productivas; y para conservación de suelos y agua	N/I	190	Q190,000.00
	3	Regulación del patrimonio productivo agropecuario	N/I	387	Q44,384.68
	4	Seguro agropecuario / agrícola catastrófico	N/I	565	Q299,364.34
		TOTAL		11,59	Q7,556,707.32

San Miguel Uspantán, Quiché

Dirección General del Deporte y la Recreación

Año	No.	Producto público	Comunidad	Beneficiarios	Monto (Q)
2022	1	000-030 Festivales deportivos, recreativos y otros eventos de carácter especial, realizados para promover el acceso a la actividad física y la recreación	San Miguel Uspantán	N/I	N/A

Dirección General de las Artes

Año	No.	Producto público	Comunidad	Beneficiarios	Monto (Q)
2020	1	Academia Comunitaria de Arte	San Miguel Uspantán	34	Q36,000.00
2020	2	Artistas apoyados en la Iniciativa Apoyarte 2020	San Miguel Uspantán	4	Q12,000.00
2021	3	Artistas apoyados en la Iniciativa Apoyarte 2021	San Miguel Uspantán	4	Q12,000.00
2021	4	Academia Comunitaria de Arte	San Miguel Uspantán	28	Q28,000.00

Dirección General De Desarrollo Cultural Y Fortalecimiento De Las Culturas

Año	No.	Producto público	Comunidad	Beneficiarios	Monto (Q)
2022	1	Asambleas de Elección de Representantes de Pueblos Indígenas ante CODEDES	San Miguel Uspantán	328	Q13,217.30

San Miguel Uspantán, Quiché

Acciones Actuales

No.	Producto público	Comunidad	Beneficiarios	Monto (Q)
1	REMOZAMIENTO PUESTO DE SALUD ALDEA TZISBAJ, JACALTENANGO, HUEHUETENANGO	ALDEA TZISBAJ, JACALTENANGO	38,736	Q536,950.36
2	REMOZAMIENTO PUESTO DE SALUD ALDEA LIMONAR, JACALTENANGO, HUEHUETENANGO	ALDEA LIMONAR, JACALTENANGO	38,736	Q613,853.05
3	REMOZAMIENTO PUESTO DE SALUD ALDEA SAN JOSÉ LAS FLORES, CHIANTLA, HUEHUETENANGO	ALDEA SAN JOSÉ LAS FLORES, CHIANTLA	38,736	Q753,760.57

Acciones Pendientes

No.	Producto público	Comunidad	Beneficiarios	Monto (Q)
1	CONSTRUCCIÓN PUESTO DE SALUD ALDEA EL PARAÍSO, MUNICIPIO DE USPANTÁN, QUICHÉ	ALDEA EL PARAÍSO	38,736	Q2,870,000.00

San Miguel Uspantán, Quiché

No.	Producto público	Comunidad	Beneficiarios	Monto (Q)
1	Patrullajes policiales a pie	San Miguel Uspantán	76,804 personas	Q420,892.04
2	Patrullajes policiales en vehículos	San Miguel Uspantán	76,804 personas	Q170,725.75
3	Patrullajes policiales en motocicletas	San Miguel Uspantán	76,804 personas	Q63,865.79
4	Patrullajes policiales en bicicletas	San Miguel Uspantán	76,804 personas	Q2,324.90
5	Atención a personas agredidas	San Miguel Uspantán	76,804 personas	Q472,653.07
6	Patrullajes policiales	San Miguel Uspantán	76,804 personas	Q562,108.61
7	Operativos policiales	San Miguel Uspantán	76,804 personas	Q555,322.32
8	Patrullajes policiales en mercados	San Miguel Uspantán	76,804 personas	Q77,983.45
9	Patrullajes policiales en protección a la naturaleza	San Miguel Uspantán	76,804 personas	Q77,538.53
10	Operativos policiales en protección a la naturaleza	San Miguel Uspantán	76,804 personas	Q11,753.43

San Miguel Uspantán, Quiché

No.	Producto público	Comunidad	Beneficiarios	Monto (Q)
11	Seguridad a personalidades, edificios y entidades	San Miguel Uspantán	76,804 personas	Q105,762.74
12	Servicios policiales para mantener y resguardar el orden público	San Miguel Uspantán	76,804 personas	Q110,669.52
13	Operativos policiales especializados para el control de homicidios	San Miguel Uspantán	76,804 personas	Q553,586.67
14	Patrullajes policiales motorizados en áreas focalizadas para la reducción de homicidios	San Miguel Uspantán	76,804 personas	Q264,368.53
15	Atención a mujeres víctimas de violencia con asesoría y acompañamiento policial	San Miguel Uspantán	76,804 personas	Q325.14
16	Asesoría y acompañamiento policial a mujeres víctimas de violencia	San Miguel Uspantán	76,804 personas	Q43,632.61
17	Operativos policiales para el control del expendio y consumo de bebidas alcohólicas, fermentadas o destiladas	San Miguel Uspantán	76,804 personas	Q8,809.53
18	Puestos policiales fijos para la prevención de extorsiones	San Miguel Uspantán	76,804 personas	Q412.38
19	Atención de denuncias recibidas por extorsión	San Miguel Uspantán	76,804 personas	Q435.85

San Miguel Uspantán, Quiché

No.	Producto público	Comunidad	Beneficiarios	Monto (Q)
1	Operaciones Terrestres	San Miguel Uspantán	1,119,425	Q36,334,109.39
2	Acciones de Prevención, contención y respuesta ante Covid-19	San Miguel Uspantán	14,468	Q3,059,172.52
3	Operaciones Terrestres	San Miguel Uspantán	1,119,425	Q64,903,660.00
4	Acciones de Prevención, contención y respuesta ante Covid-19	San Miguel Uspantán	14,468	Q1,428,482.22

San Miguel Uspantán, Quiché

No.	Producto público	Comunidad	Beneficiarios	Monto (Q)
1	Mediante el protocolo de atención conjunta, se realizó la gestión para el beneficio de familias afectadas por la pandemia COVID-19, donde el decreto establecido a nivel presidencial, favoreció a familias afectadas por la pandemia antes mencionada.	N/I		N/A
2	A través de la coordinación interinstitucional por medio de la COMUSAN, se ha fortalecido la comisión municipal de alimentación escolar, misma donde se han priorizado y gestionado proyectos en beneficio de la población escolar, en el presente año se inauguró la escuela de campo, donde los agricultores, serán certificados formalmente a través del ministerio de educación como agricultores fortalecidos, y podrán replicar sus conocimientos a otros estudiantes de la escuela de campo, con el fin de mejorar la capacidad técnica, mejorar la producción y por ende el ingreso económico de las familias.	N/I	5,470	N/A
3	Atención a niños con desnutrición aguda, mediante asistencia alimentaria, a través de diferentes proyectos, así mismo a través de la municipalidad. Atención a la desnutrición crónica, unificando sinergias que permiten la integración de diferentes acciones, como; proyectos innovadores para la dotación de agua, en área urbana y en diferentes comunidades, utilizando estrategias que se acoplan a cada contexto, acceso a alimentos a través de la mejora de carreteras, disponibilidad, a través del fortalecimiento a los agricultores de diferentes áreas del municipio, y consumo, mediante la estrategia de cambio social y de comportamiento, adaptada por diferentes instituciones, para mejorar los cuatro pilares de la SAN, y con ello reducir los índices de desnutrición crónica del municipio.	N/I		N/A

San Miguel Uspantán, Quiché

No.	Producto público	Comunidad	Beneficiarios	Monto (Q)
4	En el marco legal y para el buen funcionamiento de la Comisión Departamental de Seguridad Alimentaria y Nutricional se logró ante el pleno del Concejo Departamental de Desarrollo, la reactivación de la CODESAN a fin de garantizar el derecho a la seguridad alimentaria y nutricional a la población en general, especialmente la más vulnerable, así mismo cuenta con una estructura organizativa institucional para garantizar las acciones y funciones de cada institución que integra la comisión.	N/I	N/I	N/A
5	Con el objetivo de reducir la cantidad de casos con desnutrición aguda a nivel departamental y garantizar las acciones, programas y proyectos de seguridad alimentaria y nutricional para la recuperación nutricional de los menores de 5 años reportados, se logró establecer la mesa técnica departamental de desnutrición aguda en el departamento de Quiché.	N/I	N/I	N/A
6	Como parte del diseño y validación de herramientas o procedimientos técnicos que permiten el monitoreo y valoración de intervenciones de Seguridad Alimentaria y Nutricional se participó con la Mesa Técnica Departamental de Alimentación Escolar para proponer recetas nutritivas para la fase inicial de Acompañame a Crecer.	N/I	N/I	N/A
7	Con el objetivo de promover y divulgar la importancia y valoración de la Lactancia Materna, se participó en caminata conmemorativa a la semana Mundial de la Lactancia Materna, así mismo se realizó mural en la delegación departamental de Quiché.	N/I	N/I	N/A

San Miguel Uspantán, Quiché

Ejercicio fiscal 2020

Inversiones de Consejos de Desarrollo Departamental

No.	SNIP	Producto público	Comunidad	Beneficiarios	Monto (Q)
1	206351	DRENAJES	CASERIO XEJUL	3,312	Q900,900.00
2	223905	ESCUELA PRIMARIA	ALDEA SANTA CATARINA COTOXAC	260	Q436,000.00
3	223908	ESCUELA PRIMARIA	CASERIO VARA DE CANASTO CENTRAL	234	Q436,000.00
4	223910	ESCUELA PRIMARIA	CASERIO LA PUC	500	Q436,000.00
5	223911	ESCUELA PRIMARIA	CASERIO VARA DE CANASTO	420	Q436,000.00
6	223915	ESCUELA PRIMARIA	CASERIO GRANADA LOTE 9	456	Q460,000.00
7	224888	ESCUELA PRIMARIA	ALDEA MACALAJAU	652	Q591,523.36
8	243045	ESCUELA PRIMARIA	ALDEA LOS CERRITOS	358	Q890,000.00
9	243105	INSTITUTO BASICO	ALDEA LAS PACAYAS	439	Q850,000.00
10	243118	INSTITUTO BASICO	ALDEA LA TAÑA	459	Q890,000.00
11	243122	INSTITUTO BASICO	ALDEA QUIZACHAL	466	Q800,000.00
12	260901	ESCUELA PRIMARIA	ALDEA PINAL	398	Q180,224.64
			TOTAL	7,954	Q7,306,648.00

San Miguel Uspantán, Quiché

Ejercicio fiscal 2021

No.	SNIP	Producto público	Comunidad	Beneficiarios	Monto (Q)
1	260806	MEJORAMIENTO CAMINO	CASERIO SAN VICENTE	143	Q1,115,000.00
2	260871	MEJORAMIENTO CAMINO	BARRIO EL BORDITO	377	Q1,640,000.00
3	260872	MEJORAMIENTO CAMINO	BARRIO EL CEREZAL	19,972	Q1,425,000.00
4	260862	CENTRO DE SALUD	ALDEA SAN PEDRO COTIJA	329	Q700,000.00
5	260873	ESCUELA PRIMARIA	ALDEA SAQUIXPEQ	1,100	Q700,000.00
6	260874	ESCUELA PRIMARIA	CASERIO NUEVO PARTENÓN	314	Q769,250.00
7	275875	CENTRO DE SALUD	ALDEA LA CONCEPCION	344	Q650,000.00
8	223902	ESCUELA PRIMARIA	ALDEA SAN ANTONIO LA NUEVA ESPERANZA	255	Q307,398.00
		TOTAL		22,834	Q7,306,648.00

San Miguel Uspantán, Quiché

Ejercicio fiscal 2022

No.	SNIP	Producto público	Comunidad	Beneficiarios	Monto (Q)
1	279468	CENTRO DE SALUD	ALDEA CHOLA	1,980	Q2,000,000.00
2	279475	DRENAJES	CASERIO PIEDRAS NEGRAS	345	Q721,822.00
3	266334	MEJORAMIENTO CAMINO	ALDEA SEGUNDO CENTRO LAS PACAYAS	1,622	Q2,000,000.00
4	279472	MEJORAMIENTO CAMINO	CASERIO JACUBI	1,860	Q692,000.00
5	279473	ESCUELAS PRIMARIA	ALDEA VENTANA DEL CIELO	321	Q700,000.00
6	279474	INSTITUTO BASICO	ALDEA SAN MARCOS EL TRIUNFO	450	Q746,613.22
7	281050	ESCUELAS PRIMARIA	ALDEA EL PARAISO	345	Q1,332,852.78
			TOTAL	6,923	Q8,193,288.00

San Miguel Uspantán, Quiché

Ejercicio fiscal 2023

No.	SNIP	Producto público	Comunidad	Beneficiarios	Monto (Q)
1	279468	CENTRO DE SALUD	ALDEA CHOLA	817	Q16,254.60
2	279475	DRENAJES	CASERIO PIEDRAS NEGRAS	246	Q577,457.60
3	266334	MEJORAMIENTO CAMINO	ALDEA LAS PACAYAS HACIA ALDEA SEGUNDO CENTRO LAS PACAYAS	1,622	Q40,000.00
4	279472	MEJORAMIENTO CAMINO	CASERIO JACUBI	591	Q20,760.00
5	279474	INSTITUTO BASICO	SAN MARCOS EL TRIUNFO	275	Q597,290.58
6	281050	ESCUELA PRIMARIA	ALDEA EL PARAISO	501	Q1,066,282.22
7	298040	ESCUELA PRIMARIA	ALDEA LA GLORIA	400	Q850,000.00

San Miguel Uspantán, Quiché

Ejercicio fiscal 2023

No.	SNIP	Producto público	Comunidad	Beneficiarios	Monto (Q)
8	298041	ESCUELA PRIMARIA	CASERIO LA CIENAGA	713	Q850,000.00
9	298039	INSTITUTO BASICO	ALDEA MONTERRICO	667	Q950,000.00
10	298006	ESCUELA PRIMARIA	ALDEA SICACHE	476	Q700,000.00
11	296141	ESCUELA PRIMARIA	ALDEA CHIPAJ	875	Q850,000.00
12	298009	ESCUELA PRIMARIA	ALDEA TIERRA BLANCA PERICÓN	779	Q850,000.00
13	286884	ESCUELA PRIMARIA	ALDEA NAPOLES	1,104	Q725,000.00
14	300229	ESCUELA PRIMARIA	ALDEA TIERRA BLANCA JACUBI	286	Q893,318.00
15	280092	CENTRO DE SALUD	ALDEA SAQUIXPEC, ZONA REINA	22,902	Q578,174.00
			TOTAL	32,254	Q9,564,537.00

San Miguel Uspantán, Quiché

Ejercicio fiscal 2024

No.	SNIP	Producto público	Comunidad	Beneficiarios	Monto (Q)
1	316963	ESCUELA PRIMARIA	ALDEA RIO AZUL	750	Q1,300,000.00
2	298010	ESCUELA PRIMARIA	ALDEA LOS CERRITOS	750	Q1,250,000.00
3	316836	PUESTO DE SALUD	ALDEA QUIZACHAL	4,000	Q890,000.00
4	316837	ESCUELA PRIMARIA	ALDEA CANAQUEZ	750	Q1,250,000.00
5	316954	ESCUELA PRIMARIA	ALDEA UNILLA PACALA	750	Q1,200,000.00
6	295065	CAMINO RURAL	ALDEA SEGUNDO CENTRO LAS PACAYAS HACIA SECTOR IGLESIA PRINCIPE DE PAZ	1,400	Q1,250,000.00
7	316829	CAMINO RURAL	ENTRADA HACIA ITEMAYA CASERIO BAXIL	1,400	Q1,200,000.00
8	316834	CAMINO RURAL	ENTRADA PRINCIPAL CASERIO COTOXAC	1,200	Q1,000,000.00
9	316840	AGUA POTABLE	AGUA POTABLE CASERIO PALQUI	250	Q424,143.00
10	318396	ESCUELA PRIMARIA	ALDEA OLIMPO CHIGUATAL	800	Q1,331,317.00
			TOTAL	12,050	Q11,095,460.00

San Miguel Uspantán, Quiché

No.	Producto público	Comunidad	Beneficiarios	Monto (Q)
1	PERSONAS BENEFICIADAS CON FORMACIÓN OCUPACIONAL CERTIFICABLE	SAN MIGUEL USPANTÁN	14	N/A
2	PERSONAS BENEFICIADAS CON CAPACITACIÓN NO CERTIFICABLE	SAN MIGUEL USPANTÁN	1,572	N/A

Año	No.	Producto público	Comunidad	Beneficiarios	Monto (Q)
2020 - 2022	1	PERSONAS BENEFICIADAS CON FORMACIÓN OCUPACIONAL CERTIFICABLE	SAN MIGUEL USPANTÁN	14	N/A
			TOTAL GENERAL	14	
2020 - 2022	1	PERSONAS BENEFICIADAS CON CAPACITACIÓN NO CERTIFICABLE	SAN MIGUEL USPANTÁN	1,477	N/A
2023	2	PERSONAS BENEFICIADAS CON CAPACITACIÓN NO CERTIFICABLE	SAN MIGUEL USPANTÁN	95	N/A
			TOTAL GENERAL	1,572	

San Miguel Uspantán, Quiché

No.	Producto público	Comunidad	Beneficiarios	Monto (Q)
1	Cursos de capacitación	Uspantán	6	Q490.48
2	Feria Uspantan	Uspantan	500	Q10,000.00



San Miguel Uspantán, Quiché

Año	No.	Producto público	Comunidad	Beneficiarios	Monto (Q)
2022	1	Asistencia técnica "Política Municipal para el Mejoramiento de la Generación y Recaudación de Ingresos Propios"	Uspatán	Gobierno municipal	Q5,400.00



San Miguel Uspantán, Quiché

Año	No,	Producto público	Comunidad	Beneficiarios	Monto (Q)
2020	1	Capacitación en Gestión Municipal a autoridades, funcionarios y empleados municipales	Área Urbana	2,062 personas	Q544,003.18
	2	Capacitación en gestión social a empleados municipales y sociedad civil urbana organizada	Área Urbana	1,813 personas	Q715,024.39
	3	Capacitación en temas de administración, finanzas y en elaboración de instrumentos dirigida a autoridades, funcionarios y empleados municipales	Área Urbana	231 personas	Q878,075.56
2021	1	Capacitación en Gestión Municipal a autoridades, funcionarios y empleados municipales	Área Urbana	3,884 personas	Q592,142.96
	2	Capacitación en gestión social a empleados municipales y sociedad civil urbana organizada	Área Urbana	2,381 personas	Q771,469.21
	3	Capacitación en temas de administración, finanzas y en elaboración de instrumentos dirigida a autoridades, funcionarios y empleados municipales	Área Urbana	1,034 personas	Q776,018.27

***Nota: Cifras a nivel nacional**

San Miguel Uspantán, Quiché

Año	No,	Producto público	Comunidad	Beneficiarios	Monto (Q)
2022	1	Capacitación en Gestión Municipal a autoridades, funcionarios y empleados municipales	Área Urbana	4,389 personas	Q588,997.74
	2	Capacitación en gestión social a empleados municipales y sociedad civil urbana organizada	Área Urbana	2,803 personas	Q805,028.26
	3	Capacitación en temas de administración, finanzas y en elaboración de instrumentos dirigida a autoridades, funcionarios y empleados municipales	Área Urbana	231 personas	Q785,660.88
2023	1	Capacitación en Gestión Municipal a autoridades, funcionarios y empleados municipales	Área Urbana	2,126 personas	Q374,429.30
	2	Capacitación en gestión social a empleados municipales y sociedad civil urbana organizada	Área Urbana	1,818 personas	Q512,970.23
	3	Capacitación en temas de administración, finanzas y en elaboración de instrumentos dirigida a autoridades, funcionarios y empleados municipales	Área Urbana	109 personas	Q474,689.80

***Nota: Cifras a nivel nacional**

San Miguel Uspantán, Quiché

Año	No.	Producto público	Comunidad	Hect. Afec.	Beneficiarios	Monto (Q)	
2020	1	Incendios Forestales y No Forestales Atendidos	Aldea Xeconep	8.91	N/I	Q9,882,225.10	**
	2		Chamac	1,5	N/I		
	3		Tierra Blanca	80	N/I		
	4		Las Manzanas	70	N/I		
	5		Caserío Choatón I	180	N/I		
	6		Tierra Blanca	20	N/I		
	7		Quizachal	8	N/I		
	8		Aldea Chamac	95	N/I		
	9		Aldea Xeconep	6.73	N/I		
	1	Instancias Municipales de Reducción de Riesgo de Desastres	San Miguel Uspantán	N/I	N/I	Q1,148,313.35	**
2022	1	Incendios Forestales y No Forestales Atendidos	Aldea Sochojil	65.5	N/I	Q9,330,624.02	**
	2		Chitac	1,466	N/I		
	3		Caserío San Lucas zona Sur	2	N/I		
	1	Coordinadoras Municipales para la Reducción de Desastres	San Miguel Uspantán	N/I	43	Q1,326,331.23	**

San Miguel Uspantán, Quiché

Año	No.	Producto público	Comunidad	Hect. Afec.	Beneficiarios	Monto (Q)
2023	1	Incendios Forestales y No Forestales Atendidos	Aldea Chamac	3	N/I	Q5,607,818.70
	2		Cerro Xoconeb	2	N/I	
	3		Aldea Las Pacayas	125	N/I	
	4		Aldea Chipaj	98	N/I	
	5		Cerro Xoconeb	50	N/I	

** **NOTA:** El monto consignado representa lo ejecutado en forma global para el ejercicio fiscal indicado

LIBERTAD
15 DE
SEPTIEMBRE
DE 1821

Alejandro Eduardo Giammattei Falla
Señor Presidente de la República

**Secretaría de Coordinación
Ejecutiva de la Presidencia**

Álvaro Leonel Díaz Velásquez
Secretario de Coordinación Ejecutiva

Danilo José Soto Castañeda
Subsecretario de Coordinación Ejecutiva

Victor Hugo Paiz Gómez
Subsecretario para la Descentralización

Leonel Eduardo Girón Véliz
Director del Sistema de Consejos de Desarrollo

Luis Eduardo Orozco Orellana
Director General para la Descentralización

Jonathan Arnulfo Del Cid López
Director de Informática

Jesús Felipe Polanco Tello
Director Técnico de Operaciones

Luis Alfonso Rodas Guzmán
Director de Planificación

Jennifer Cristina García Marroquín
Directora de Comunicación social

Luz Azucena Mendoza Cajbón
Directora Administrativa Financiera

María José Sánchez Mejía
Directora de Asesoría Jurídica

Alberto Emmanuel Soto de León
Director de Auditoría Interna

Isis Ana Graciela Serrano Lemus
Asesoría Técnica

Saúl Nehemías Obando Mejía
Dirección Técnica de Operaciones

David Roberto Barrera Valenzuela
Dirección Técnica de Operaciones

Autorizado

Alejandro Eduardo Giammattei Falla
Señor Presidente de la República

Álvaro Leonel Díaz Velásquez
Secretario de Coordinación Ejecutiva de la Presidencia

Elaborado

Despacho
Secretaría de Coordinación Ejecutiva de la Presidencia

Subsecretaría de Coordinación Ejecutiva
Secretaría de Coordinación Ejecutiva de la Presidencia

Revisado

Dirección del Sistema de Consejos de Desarrollo
Dirección Técnica de Operaciones
Dirección de Descentralización

Diseño y diagramación

Dirección de Comunicación Social

340 municipios
fuertes,
hacen un Estado fuerte!

ACCESO A INFORMACIÓN DIGITAL



<https://scep.gob.gt/carta-de-navegacion-municipal/>