



Carta de navegación Municipal

MUNICIPALIDAD DE SAN MIGUEL TUCURÚ, ALTA VERAPAZ



GOBIERNO de GUATEMALA
DR. ALEJANDRO GIAMMATTEI

MINISTERIO DE SERVICIOS PÚBLICOS



GOBIERNO de GUATEMALA
DR. ALEJANDRO GIAMMATTEI

MINISTERIO DE TRABAJO Y PREVISIÓN SOCIAL



GOBIERNO de GUATEMALA
DR. ALEJANDRO GIAMMATTEI

MINISTERIO DE CULTURA Y DEPORTE



GOBIERNO de GUATEMALA
DR. ALEJANDRO GIAMMATTEI

MINISTERIO DE AMBIENTE Y RECURSOS NATURALES



GOBIERNO de GUATEMALA
DR. ALEJANDRO GIAMMATTEI

MINISTERIO DE SALUD PÚBLICA Y ASISTENCIA SOCIAL



GOBIERNO de GUATEMALA
DR. ALEJANDRO GIAMMATTEI

MINISTERIO DE AGRICULTURA, GANADERÍA Y ALIMENTACIÓN



GOBIERNO de GUATEMALA
DR. ALEJANDRO GIAMMATTEI

MINISTERIO DE COOPERACIÓN



GOBIERNO de GUATEMALA
DR. ALEJANDRO GIAMMATTEI

MINISTERIO DE EDUCACIÓN



GOBIERNO de GUATEMALA
DR. ALEJANDRO GIAMMATTEI

SECRETARÍA DE SEGURIDAD ALIMENTARIA Y NUTRICIONAL DE LA PRESIDENCIA DE LA REPÚBLICA



GOBIERNO de GUATEMALA
DR. ALEJANDRO GIAMMATTEI

SECRETARÍA PRESIDENCIAL DE LA VELOCIDAD



GOBIERNO de GUATEMALA
DR. ALEJANDRO GIAMMATTEI

COMISIÓN PRESIDENCIAL DE ASUNTOS MUNICIPALES



Instituto Guatemalteco de Turismo



Secretaría de Economía y Planificación



Estimados Alcaldes y Alcaldesas:

Me dirijo a ustedes con un mensaje de profundo compromiso y gratitud en este importante momento de transición de gobierno. Como Presidente de la República de Guatemala, identificado plenamente con el municipalismo y la necesidad de fortalecer el poder local, es mi deber informarles sobre los alcances y resultados a nivel local y nacional, y cómo orientar de mejor manera los retos del desarrollo en las 340 municipalidades del país.

En este sentido, deseo resaltar el análisis exhaustivo realizado por la Secretaría de Coordinación Ejecutiva de la Presidencia, los Ministerios y demás instituciones que reportan los logros alcanzados a nivel sectorial y del Sistema de Consejos de Desarrollo, así como las brechas que se deben superar. Los datos recopilados en este análisis, proporcionan una base sólida para la toma inteligente y oportuna de decisiones en cada municipalidad, por lo que se ilustran las prioridades de su municipio, así como las transferencias financieras que el Organismo Ejecutivo traslada de manera efectiva y oportuna a todas las municipalidades del país, lo que ha permitido ir cerrando brechas y asegurar un futuro más próspero.

El Sistema de Consejos de Desarrollo ha sido una herramienta fundamental para fomentar la participación ciudadana y garantizar que las necesidades de nuestras comunidades sean atendidas de manera adecuada. Gracias al esfuerzo conjunto entre el Gobierno central y las

municipalidades, se han logrado avances notables en el desarrollo local y en la mejora de la calidad de vida de nuestros ciudadanos, fortaleciendo así el municipalismo.

Es importante reconocer que aún existen retos por alcanzar. Estos retos y brechas demandan como país, redoblar esfuerzos y a trabajar de la mano para superar las adversidades. Con la información proporcionada por el Gobierno central en este documento, estamos en una posición sólida para tomar decisiones informadas que nos permitan avanzar hacia una Guatemala con más desarrollo. Hacer gobierno implica recordar que el verdadero poder radica en la unidad, complementariedad y colaboración, por lo que trabajar en conjunto para beneficio de las comunidades, asegura construir una Guatemala más fuerte, más unida y más próspera.

**"Que Dios bendiga Guatemala".
Con gratitud y compromiso,**

**Dr. Alejandro Giammattei
Presidente de la República**

LIBERTAD
15 DE
SEPTIEMBRE
DE 1821

Eficiencia en aportes a Consejos de Desarrollo, Departamental, Alta Verapaz 2020 - 2023

No.	Municipio	Porcentaje de ejecución 2020	Porcentaje de ejecución 2021	Porcentaje de ejecución 2022	Porcentaje de ejecución 2023	Porcentaje de ejecución 2020 - 2023
1	Santa Catalina La Tinta	93%	93%	96%	61%	84%
2	San Juan Chamelco	95%	100%	100%	48%	84%
3	Tactic	81%	96%	96%	59%	82%
4	Panzós	76%	85%	96%	48%	75%
5	Cobán	72%	79%	96%	50%	73%
6	Santa Cruz Verapaz	90%	84%	88%	32%	72%
7	Senahú	89%	72%	96%	32%	70%
8	Fray Bartolomé de Las Casas	85%	95%	84%	22%	69%
9	Chisec	88%	81%	83%	30%	67%
10	San Miguel Tucurú	95%	95%	74%	14%	66%
11	San Cristóbal Verapaz	85%	68%	99%	20%	65%
12	Chahal	94%	51%	90%	22%	64%
13	Raxruhá	68%	72%	90%	30%	63%
14	Tamahú	96%	92%	58%	28%	56%
15	Santa María Cahabón	78%	52%	63%	25%	53%
16	San Agustín Lanquín	28%	41%	97%	10%	43%
17	San Pedro Carchá	69%	25%	63%	7%	39%

*Información al mes de agosto 2023.

San Miguel Tucurú, Alta Verapaz

Asignación IVA-PAZ CODEDE

Al mes de agosto de 2023

Ejercicio Fiscal	Monto Aprobado	Saldo de Arrastre (Ejercicio fiscal anterior)	Monto Real	Monto Desembolsado	Saldo de Arrastre (Ejercicio fiscal actual)	Porcentaje de Ejecución
2020	Q8,043,897.00	-Q2,224,333.99	Q5,819,563.01	Q7,644,975.57	Q398,921.43	95%
2021	Q8,043,897.00	-Q398,921.43	Q7,644,975.57	Q7,649,775.06	Q394,121.94	95%
2022	Q9,067,308.00	-Q394,121.94	Q8,673,186.06	Q6,742,456.80	Q2,324,851.20	74%
2023	Q10,663,316.00	-Q2,324,851.20	Q8,338,464.80	Q1,448,879.00	Q9,214,437.00	14%
Total	Q35,818,418.00	-Q5,342,228.56	Q30,476,189.44	Q23,486,086.43	Q12,332,331.57	66%

1

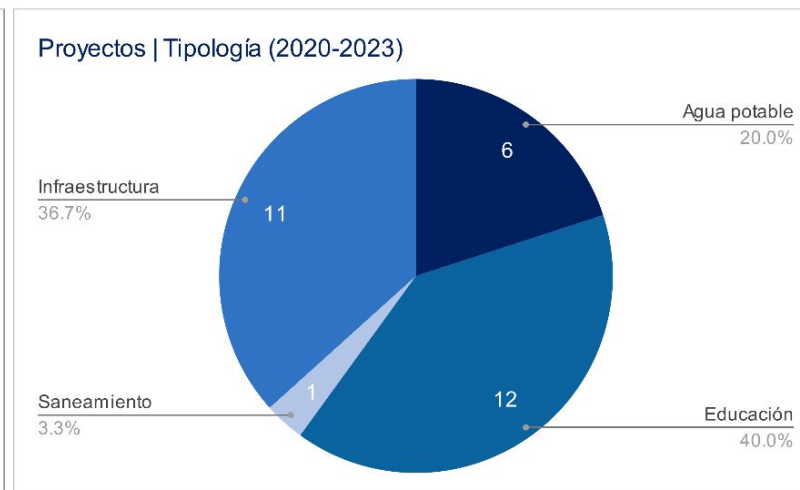
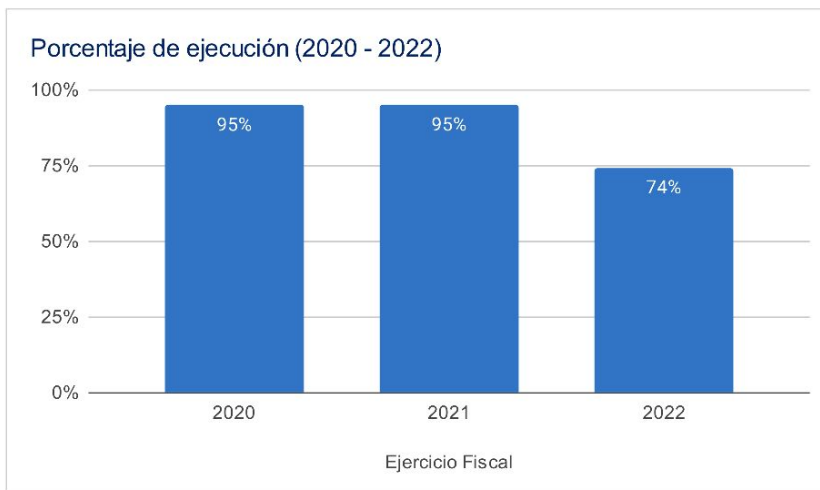

Asignaciones y Transferencias al Municipio

Ejercicio Fiscal	Asignación Constitucional	Asignación IVA-PAZ Municipalidades	Asignación Vehículos	Petróleo	Asignación IVA-PAZ CODEDE	Total
2020	Q 7,560,596.45	Q 9,397,771.85	Q 1,055,791.36	Q 288,617.69	Q8,043,897.00	Q 26,346,674.35
2021	Q 7,936,944.40	Q 9,865,569.88	Q 1,108,346.06	Q 303,833.95	Q8,043,897.00	Q 27,258,591.29
2022	Q 9,490,942.68	Q 11,212,046.63	Q 1,087,026.01	Q 359,358.99	Q9,067,308.00	Q 31,216,682.31
2023	Q 10,882,814.68	Q 12,841,946.09	Q 1,136,066.80	Q 377,409.43	Q10,663,316.00	Q 35,901,553.00
Total	Q 35,871,298.21	Q 43,317,334.45	Q 4,387,230.23	Q 1,329,220.06	Q35,818,418.00	Q 120,723,500.95

1

Total asignado al municipio: **Q 120,723,500.95**

Necesidades Municipales San Miguel Tucurú, Alta Verapaz

Área prioritaria	Brecha %	Necesidades				
Educación						
PAIN (Programa de atención integral al niño y niña)	97%	En este nivel existe	8762	niños que necesitan atención educativa.		
Preprimaria	27%	Se recomienda contemplar	34	aulas y docentes para cubrir a	1025	niños.
Primaria	0%	No existe brecha en este nivel.				
Básico	52%	Se recomienda contemplar	53	aulas y docentes para cubrir a	1588	niños.
Diversificado	87%	Se recomienda contemplar	93	aulas y docentes para cubrir a	2797	niños.

2

Salud y agua potable						
Porcentaje desnutrición aguda	2.0%	Se registró	155	casos de niños menores de 5 años con desnutrición aguda en el municipio.		
Porcentaje desnutrición crónica	11.9%	Se registró	930	casos de niños menores de 5 años con desnutrición crónica en el municipio.		
Establecimientos de salud	0%	Considerando que el CAP tiene capacidad para atender hasta a 40,000 personas y el puesto de salud a 5,000 personas, se determina que no existe brecha de establecimientos de salud.				
Enfermedades causadas por alimentos y agua	3.0%	Se registró	1283	casos de enfermedades transmitidas por alimentos o agua contaminada.		
Red domiciliar de agua potable	7%	Se necesita cubrir el acceso a red domiciliar de agua potable de		616	viviendas.	

3

Saneamiento						
Manejo de desechos	94%	7900 viviendas requieren de un sistema adecuado de manejo de desechos sólidos o tren de aseo.				
Acceso a servicio sanitario	82%	6909 viviendas requieren de acceso a un servicio sanitario adecuado.				
Acceso a sistema de drenajes	90%	7567 viviendas requieren acceso a sistema de drenajes.				

4

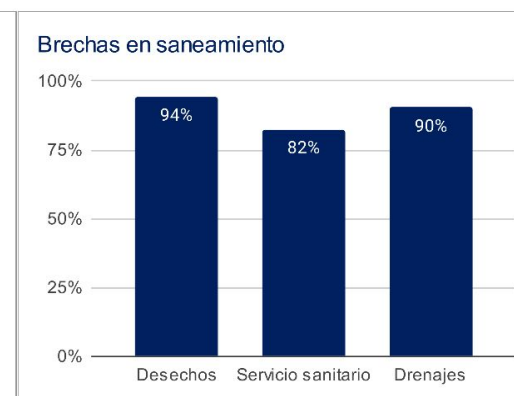
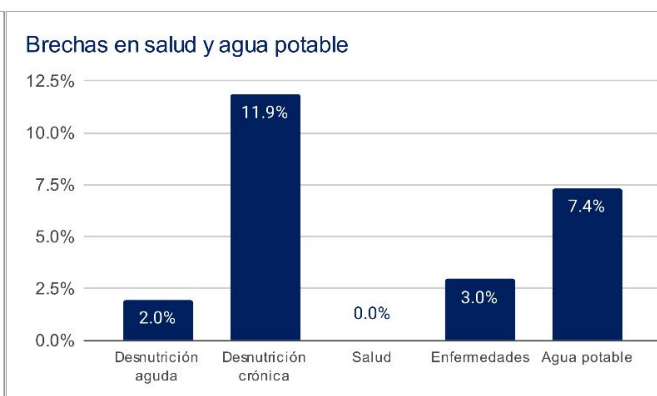
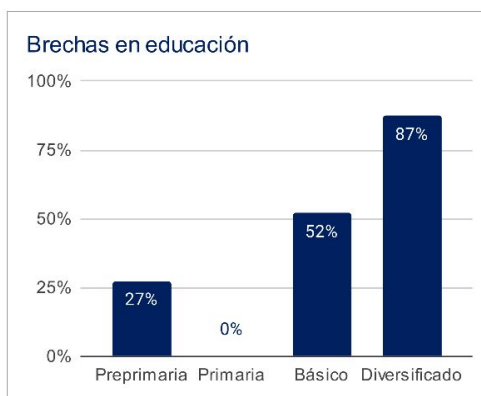

1 Asignaciones y Transferencias a Municipalidades. Dirección Financiera, MINFIN (2023)

3 Morbilidad por desnutrición crónica y aguda en menores de 5 años. SIGSA - MSPAS (2022). Morbilidad por enfermedades relacionadas a enfermedades transmitidas por alimentos y/o agua (ETAS's). SIGSA - MSPAS (2022). Establecimientos de salud a nivel nacional. MSPAS (2023).

2 Datos poblacionales del Censo 2018. INE (2018). Cobertura educativa. MINEDUC (2023).

4 Datos poblacionales y de vivienda. Censo 2018. INE (2018).

Departamento: Alta Verapaz

(1) ▾

Municipio: Tucurú

(1) ▾

Año	Aporte Consejos	Constitucional	IVA-Paz Municipalidades	Vehículos	Petróleo	Total
2024	12.372.936,00	10.882.814,68	12.841.946,09	1.136.066,80	377.409,43	37.611.173,00
2025	13.021.519,90	12.227.914,60	14.191.273,52	1.161.140,89	416.673,59	41.018.522,49
2026	14.149.269,60	13.186.945,27	15.177.745,98	1.179.968,05	441.789,48	44.135.718,39
2027	15.277.019,30	14.145.975,95	16.164.218,45	1.198.795,22	466.905,38	47.252.914,30
Total	54.820.744,80	50.443.650,50	58.375.184,04	4.675.970,96	1.702.777,88	170.018.328,18

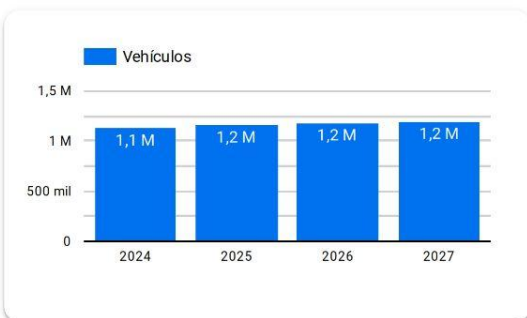
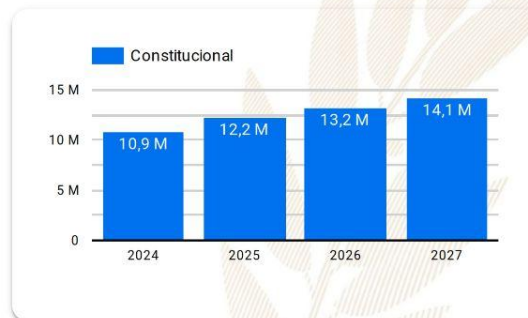
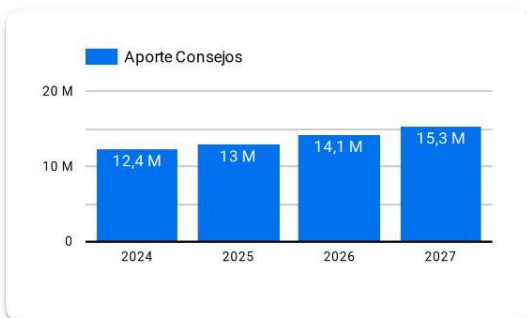

Año 2024: Presupuesto sujeto a aprobación por el Congreso de la República de Guatemala.

Años 2025-2027: Proyección elaborada en base a presupuestos aprobados para los años 2020 a 2024.

Resumen de **giras** **presidenciales**

Giras Presidenciales es un modelo de seguimiento programático presidencial y de administración pública introducido en Guatemala en 2021, con el propósito de establecer mayor cercanía entre el gobierno central y los poderes locales. Estas giras permitieron la coordinación interinstitucional entre la Secretaría Privada de la Presidencia, la Secretaría de Coordinación Ejecutiva de la Presidencia y el gabinete de gobierno, con el liderazgo del Presidente de la República. La aceptación por parte de los alcaldes fue notable, con altos porcentajes de asistencia a las giras.

El enfoque municipalista del modelo promovió el acercamiento entre los poderes locales y el gobierno central, mediante mesas de discusión que abordaron temas de importancia municipal y agilizaron los procesos para satisfacer demandas y necesidades locales. Se presentaron propuestas prácticas para encontrar soluciones a través del seguimiento programático.

MODALIDADES

Las giras presidenciales se adaptaron a distintas modalidades, presenciales en cabeceras departamentales y en el Palacio Nacional, incluyendo reuniones virtuales durante la pandemia de COVID-19, demostrando la capacidad de adaptación y la importancia de utilizar recursos tecnológicos para garantizar la continuidad de la gestión pública.

SEGUIMIENTO

La documentación y el seguimiento de acciones derivadas de los proyectos y programas de desarrollo fueron sistematizados, esto fue logrado a través de la Secretaría de Coordinación Ejecutiva de la Presidencia y la Secretaría Privada de la Presidencia, con equipos dedicados a mantener actualizada la Matriz de Seguimiento a Compromisos Presidenciales y Solicitudes Municipales en las Mesas de Trabajo.

RESULTADO

Las giras presidenciales contribuyeron a mejorar la administración pública, fortaleciendo la confianza y la participación ciudadana en la gestión gubernamental. Además, agilizaron los procesos y redujeron los tiempos de respuesta, impulsando el desarrollo del país.

Departamento: Alta Verapaz

(1) ▾

Municipio: San Miguel Tucurú

(1) ▾

Los Compromisos Presidenciales y Solicitudes de Alcaldes, se adquirieron por el Señor Presidente, durante las Giras Presidenciales realizadas durante el periodo de Gobierno 2020-2023.

La Secretaría de Coordinación Ejecutiva de la Presidencia en coordinación con La Secretaría Privada de la Presidencia, realizaron el seguimiento programático de los Compromisos Presidenciales y Solicitudes de Alcaldes, en base a la actualización del avance indicado por los delegados de los diferentes Ministerios y Secretarías responsables.

Compromisos Presidenciales



Compromisos

0



El Municipio no cuenta con
Compromisos Presidenciales

● Ejecutados y en Ejecución ● Pendientes de Acción Municipal

Instituciones	Compromisos ▾	Solicitudes
1. INFOM	0	1
2. MIDES	0	1
3. MINECO	0	1
4. MINEDUC	0	2
5. SCEP	0	1
6. MAGA	0	2
7. CONRED	0	1
8. CIV	0	2
Total	0	11

Solicitudes de Alcaldes



Solicitudes

11

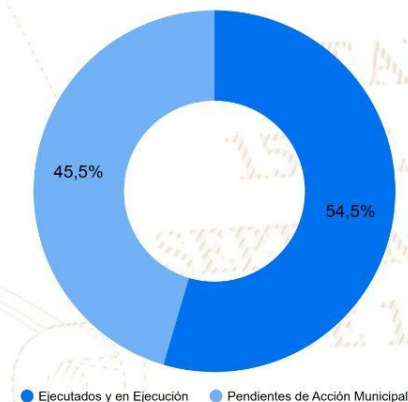

● Ejecutados y en Ejecución ● Pendientes de Acción Municipal

SIPROCODE

La SCEP, con el objetivo de modernizar y hacer más eficientes, eficaces y transparentes los procesos de planificación y ejecución de los proyectos financiados con recursos de inversión destinados al Sistema de Consejos de Desarrollo, presentó ante el Consejo Nacional de Desarrollo Urbano y Rural -CONADUR- el Sistema Electrónico para la Administración de Procesos de Proyectos de Consejos de Desarrollo para su aprobación.

OBJETIVO

Acercar a los entes rectores y a las unidades ejecutoras, con el fin de agilizar los procesos de solicitud y emisión de avales, dictámenes técnicos u otros documentos, para la aprobación de los proyectos en las etapas de planificación y ejecución. Asimismo, sustituir las interacciones físicas por virtuales y a la vez establecer un historial de tiempo por gestión realizada entre las unidades ejecutoras y los entes rectores, también notificar en tiempo real sobre las nuevas solicitudes.

BENEFICIOS INSTITUCIONALES

- Coordinación interinstitucional permanente.
- Disminución de la burocracia.
- Reducción de la vulnerabilidad en los procedimientos.
- Agilización de procesos.
- Reducción de tiempo en emisión de avales, dictámenes técnicos y otros documentos a 20 días hábiles.
- Disminución de costos en trámites.
- Fortalece la transparencia en los procesos.
- Monitoreo y seguimiento a través de la plataforma;
- Trámites no presenciales.
- Vista pública de información general y acceso a la misma.
- Permitir el seguimiento a los procesos y gestiones de trámites en cada una de sus etapas por parte de las instituciones involucradas.



La SCEP coordina con diferentes instituciones del Estado y sector privado, para acercar los servicios públicos de forma temporal en alianza con municipalidades y gobernaciones departamentales, estimulando de esa manera el proceso de desconcentración de las instituciones del Estado.

SCEP realizó acciones de coordinación y logística para el desarrollo de las Jornadas Móviles de Servicios Integrados desde el año 2020 hasta julio de 2023.

Servicios que se brindan durante las Jornadas Móviles de Servicios Integrados:

- Trámites de carencia de antecedentes policiales, renovación de licencia de conducir, pasaportes, actualización de datos y empadronamiento.
- Quioscos informativos del Sistema Nacional del Empleo, promoción del turismo y talleres de temas ambientales, entre otros.
- Información sobre las iniciativas Bono Social, entrega de becas y Comedores Sociales.
- Acceso a consultas de medicina general, psicología, nutrición, pediatría, hisopados, jornada de vacunación contra el COVID-19 y charlas sobre salud.
- Capacitaciones en temas tributarios y actualización de documentos, entre otros.



DEPARTAMENTO DE
TRÁNSITO DE LA PNC



GOBIERNO de
GUATEMALA
Dr. Alejandro Giamatti

MINISTERIO DE
ECONOMÍA



GOBIERNO de
GUATEMALA
Dr. Alejandro Giamatti

MINISTERIO DE
SALUD PÚBLICA
Y ASISTENCIA
SOCIAL



CONSEJO
NACIONAL DE
ATENCIÓN AL MIGRANTE
DE GUATEMALA

CONAMIGUA

Portal de

Gobiernos Locales

Estimado Usuario, Bienvenido

PORTAL DE GOBIERNOS LOCALES

Es un sitio web que ofrece al usuario, de forma fácil, dinámica e integrada, el acceso a una serie de recursos y de servicios relacionados a la información presupuestaria y financiera registrada por los gobiernos locales y sus empresas municipales en el SIAF.

Este portal cuenta con reportes dinámicos establecidos que ofrecen datos en tiempo real relacionados a:

- Presupuesto por Resultados
- Enfoque Temático
- Grupo Objeto de Gasto
- Finalidad, Función y División

También permite al usuario elaborar sus propios reportes de ingresos, gastos y contables de acuerdo a sus necesidades.

Para el análisis de las finanzas municipales y la oportuna toma de decisiones, pone a disposición los siguientes tableros de indicadores:

ICFM Índice Consolidado Financiero Municipal:

Es una herramienta de análisis que permite a los funcionarios municipales realizar mediciones de los datos que registran en el -SICOIN GL-, con los cuales se puede interpretar la situación económico-financiera de la municipalidad durante uno o varios ejercicios fiscales.

Objetivos de Desarrollo Sostenible:

Se presenta el impacto de la Gestión Municipal desde la perspectiva de los Objetivos de Desarrollo Sostenible.

Actualmente ofrece a los usuarios municipales la oportunidad de realizar el pago de sus servicios públicos a través de internet.

Cobros en Línea:

Permite al vecino realizar sus pagos a través de tarjeta de crédito y/o débito, de cualquier servicio (agua, IUSI y arbitrios) que presta la Municipalidad, desde la comodidad de su casa o desde cualquier lugar en donde se encuentre; al ingresar en el ícono le permitirá:

- Pagar documento de cobro (Todos los Servicios)
- Pagar boleto de ornato
- Pagar multas de tránsito



También cuenta con una sección de noticias, biblioteca virtual y enlaces importantes.

Para acceder al Portal de Gobiernos Locales,
escanea o haz click en el código QR:



ÍNDICE CONSOLIDADO FINANCIERO MUNICIPAL - ICFM -

12101606

ALTA VERAPAZ

MUNICIPALIDAD DE TUCURU





Calificación General

Gestión Financiera

57

Necesita Fortalecerse

	Puntuación máxima		Resultado municipio
	Solvencia General	30	12
	Autonomía Financiera Municipal	15	3
	Dependencia Financiera Municipal	6	1
	Ahorro Operacional	5	4
	Relación de Recursos y Gastos - Sin Endeudamiento	4	4
	Solvencia Financiera	30	22
	Liquidez Financiera	5	5
	Recursos por Endeudamiento	5	5
	Pasivo por Endeudamiento	10	10
	Pasivo con Acreedores	10	2
	Dinamismo Económico	15	6
	Inversión por Habitante	5	1
	Recursos Propios por Habitante	5	1
	Pasivo por Habitante	5	4
	Evaluación Presupuestaria	25	17
	Ejecución Presupuestaria de Ingresos	6	3
	Ejecución Presupuestaria de Egresos	5	1
	Relación de Gastos e Ingresos Ejecuta	5	5
	Ejecución por Tipo de Gasto	6	5
Transferencias Presupuestarias	3	3	

Fuente: Reporte índice consolidado financiero municipal ICFM, 2023, Ministerio de Finanzas Públicas.

Para acceder al detalle anual sobre el ICFM escanea el siguiente código QR.



Ingresos

Código y Clase de Ingreso	Código y Recurso de Ingreso	Recurso Auxiliar	Presupuesto Vigente 2022	Presupuesto Vigente 2023
10000 INGRESOS TRIBUTARIOS	10141 SOBRE LA TENENCIA DE PATRIMONIO	IUSI 2/1000	Q 25,000	Q 25,000
		IUSI 6/1000	Q 50,000	Q 50,000
		IUSI 9/1000	Q 1,050,000	Q 1,100,000
		Multas IUSI 2/1000	Q 5,000	Q 5,000
		Multas IUSI 6/1000	Q 5,000	Q 5,000
		Multas IUSI 9/1000	Q 50,000	Q 50,000
	Total 10141 SOBRE LA TENENCIA DE PATRIMONIO		Q 1,185,000	Q 1,235,000
	10281 SOBRE ESTABLECIMIENTOS COMERCIAL	Abarroterías	Q 5,000	Q 60,000
		Almacenes de Mercadería en General	Q 1,000	
		Bares y Restaurantes	Q 2,000	
		Cafeterías	Q 2,000	
		Cantinas	Q 2,000	
		Carnicerías	Q 2,000	
		Comedores	Q 2,000	
		Depositos de Aguas Gaseosas	Q 3,000	
		Depositos de Gas Propano	Q 500	
		Depositos de Granos	Q 1,000	
		Depositos de Productos Agropecuarios	Q 1,000	
		Farmacias	Q 2,000	
		Ferreterías	Q 1,000	
		Gasolineras	Q 5,000	
		Librerías	Q 1,000	
		Marranerías	Q 1,000	
		Otros Establecimientos Comerciales	Q 10,000	
		Tiendas	Q 5,000	Q 60,000
		Venta de Helados	Q 500	
		Ventas de Calzado	Q 500	
		Ventas de Madera	Q 500	
		Ventas de Materiales de Construcción	Q 1,000	
		Ventas de Pizatas	Q 500	
		Ventas de Pollo	Q 2,000	
		Ventas de Repuestos para Vehículos	Q 500	
	Total 10281 SOBRE ESTABLECIMIENTOS COMERCIALES		Q 52,000	Q 120,000
	10282 SOBRE ESTABLECIMIENTOS DE SERVICIOS	Anuncios Comerciales	Q 1,000	
		Barberías	Q 500	Q 5,000
		Certificación de servicios	Q 5,000	Q 10,000
		Circulación de triciclos	Q	Q 1,000
		Circulación Microbuses Urbanos	Q 10,000	Q 25,000
		Clinicas Dentales	Q 1,000	
		Empresas de Transporte Extraurbano	Q 10,000	Q 25,000
		Empresas de Transporte Urbano	Q 2,000	
		Fleteros	Q 5,000	
		Funerarias	Q 5,000	
		Hospedajes	Q 5,000	
		Hoteles	Q 5,000	Q 10,000
		Laboratorios Clínicos	Q 1,000	
		Oficinas de Profesionales Universitarios	Q 1,000	
		Otros Establecimientos de Servicios	Q 5,000	Q 70,000
		Taller de motos	Q 1,000	
		Tarjetas de operación	Q 15,000	Q 25,000
		Taxis	Q 500	
		Turicentros y Piscinas	Q 1,000	
	Total 10282 SOBRE ESTABLECIMIENTOS DE SERVICIOS		Q 74,000	Q 171,000

	10283 SOBRE ESTABLECIMIENTOS INDUSTRIAL	Beneficios de Cafe	Q	500		
		Carpinterías	Q	500		
		Fabricas de Block	Q	500		
		Herrerías	Q	500		
		Panaderías y Reposterías	Q	500		
	Total 10283 SOBRE ESTABLECIMIENTOS INDUSTRIALES		Q	2,500		
	10284 SOBRE DIVERSIONES Y ESPECTÁCULOS	Cablevision	Q	15,000	Q	515,000
	Total 10284 SOBRE DIVERSIONES Y ESPECTÁCULOS		Q	15,000	Q	515,000
	10285 SOBRE PRODUCTOS PRIMARIOS, MINER	Extraccion de Arena de Rio	Q	5,000		
		Extraccion de Otros Productos Primarios Minerales	Q	5,000		
		Extraccion de Piedra de Rio	Q	5,000		
	Total 10285 SOBRE PRODUCTOS PRIMARIOS, MINERALES Y VEGETALES		Q	15,000		
	10286 SOBRE PRODUCTOS PRIMARIOS AGRÍCOL	Extraccion de Arroz	Q	500		
		Extraccion de Banano	Q	1,000		
		Extraccion de Cardamomo Cereza	Q	25,000		
		Extraccion de Cardamomo Pergamino	Q	25,000		
		Extraccion de Frijol	Q	500		
		Extraccion de Limon	Q	10,000		
		Extraccion de Maiz	Q	5,000		
		Extraccion de Platano	Q	1,000		
		Extraccion de Tomate	Q	500		
	Total 10286 SOBRE PRODUCTOS PRIMARIOS AGRÍCOLAS		Q	68,500		
	10289 OTROS ARBITRIOS MUNICIPALES	Multa del Boleto de Ornato	Q	30,000	Q	40,000
		Valor Boleto de Ornato	Q	160,000	Q	180,000
	Total 10289 OTROS ARBITRIOS MUNICIPALES		Q	190,000	Q	220,000
Total 10000 INGRESOS TRIBUTARIOS			Q	1,602,000	Q	2,261,000
11000 INGRESOS NO TRIBUTARIOS	11290 TASAS Y LICENCIAS VARIAS	Licencias de Construcción	Q	60,000	Q	35,000
		NA	Q	-	Q	-
		Tasa municipal por alumbrado público	Q	1,500,000	Q	1,500,000
	Total 11290 TASAS Y LICENCIAS VARIAS		Q	1,560,000	Q	1,535,000
	11310 CONTRIBUCIONES POR MEJORAS	Drenajes	Q	5,000	Q	10,000
		NA	Q	-	Q	-
		Otras Contribuciones por Mejoras	Q	10,000	Q	10,000
	Total 11310 CONTRIBUCIONES POR MEJORAS		Q	15,000	Q	20,000
	11410 DE EDIFICIOS Y VIVIENDAS	Arrendamiento de Edificios	Q	10,000		
		Arrendamiento locales mercado central	Q	150,000	Q	150,000
		Arrendamiento locales salon municipal	Q	75,000	Q	25,000
		NA	Q	-	Q	-
	Total 11410 DE EDIFICIOS Y VIVIENDAS		Q	235,000	Q	175,000
Total 11000 INGRESOS NO TRIBUTARIOS			Q	1,810,000	Q	1,730,000
13000 VTA. DE BIENES Y SERV. DE LA ADM. PÚBLICA	13260 SERVICIOS ADMINISTRATIVOS MUNICIPALES	Concesion de Servicios de Agua (Pajas de Agua)	Q	5,000	Q	1,000
		Deslinde de Terrenos	Q	5,000	Q	10,000
		Estacionamiento en Mercados Terminales	Q	35,000	Q	125,000
		Fierros Para Marcar Ganado	Q	500		
		Fotocopias	Q	500		
		Instalacion de Agua Potable	Q	5,000	Q	5,000
		Licencias	Q	5,000	Q	5,000
		NA	Q	-	Q	-
		Otras Instalaciones y reinstalaciones de Servicios Públicos	Q	10,000		
		Otros Ingresos Por Servicios Administrativos Municipales	Q	1,000	Q	250,000
		Reconexion de Agua Potable	Q	1,000	Q	5,000
		Traspaso Derecho por Servicios	Q	500		
	Total 13260 SERVICIOS ADMINISTRATIVOS MUNICIPALES		Q	68,500	Q	401,000
Total 13000 VTA. DE BIENES Y SERV. DE LA ADM. PÚBLICA			Q	68,500	Q	401,000

14000 INGRESOS DE OPERACION	14240 SERVICIOS PÚBLICOS MUNICIPALES	Baños y Sanitarios Municipales	Q	95,000	Q	100,000
		Canon de Agua	Q	55,000	Q	75,000
		Cementerio	Q	5,000	Q	5,000
		Extraccion de Ripio y Basura	Q	205,000	Q	50,000
		Marimba Municipal	Q	5,000		
		NA	Q	-	Q	-
		Piso de Plaza	Q	150,000	Q	150,000
		Poste Publico	Q	10,000	Q	1,000
		Rastros	Q	5,000	Q	5,000
		Servicio de Limpieza	Q	5,000		
		Servicios de Drenaje	Q	10,000		
	Total 14240 SERVICIOS PÚBLICOS MUNICIPALES		Q	545,000	Q	386,000
Total 14000 INGRESOS DE OPERACION			Q	545,000	Q	386,000
15000 RENTAS DE LA PROPIEDAD	15131 POR DEPÓSITOS INTERNOS	Intereses generados por Cuentas Monetarias	Q	60,000	Q	25,000
		NA			Q	-
	Total 15131 POR DEPÓSITOS INTERNOS		Q	60,000	Q	25,000
Total 15000 RENTAS DE LA PROPIEDAD			Q	60,000	Q	25,000
16000 TRANSFERENCIAS CORRIENTES	16210 DE LA ADMINISTRACIÓN CENTRAL	Impuesto al Valor Agregado (IVA-PAZ) para Funcionamiento	Q	4,270,000	Q	3,075,000
		IMPUESTO CIRCULACION DE VEHICULOS PARA FUNCIONAMIENTO	Q	32,500	Q	32,500
		Situado Constitucional para Funcionamiento	Q	2,336,000	Q	1,375,000
	Total 16210 DE LA ADMINISTRACIÓN CENTRAL		Q	6,638,500	Q	4,482,500
Total 16000 TRANSFERENCIAS CORRIENTES			Q	6,638,500	Q	4,482,500
17000 TRANSFERENCIAS DE CAPITAL	17210 DE LA ADMINISTRACIÓN CENTRAL	Impuesto al Valor Agregado(IVA-PAZ) Inversión	Q	9,905,000	Q	8,960,000
		Impuesto de Circulacion de Vehiculos para Inversion	Q	1,382,500	Q	1,267,500
		Impuesto Petroleo y sus Derivados para Inversion	Q	635,000	Q	600,000
		Situado Constitucional Para Inversión	Q	11,743,000	Q	10,786,172
	Total 17210 DE LA ADMINISTRACIÓN CENTRAL		Q	23,665,500	Q	21,613,672
	17220 DE ENTIDADES DESCENTRALIZADAS Y AL	CODEDE FONPETROL	Q	-	Q	500,000
		CODEDE IVA PAZ	Q	14,115,000	Q	14,000,000
		Consejo de Desarrollo Urbano y Rural	Q	-		
		NA	Q	-	Q	-
	Total 17220 DE ENTIDADES DESCENTRALIZADAS Y AUTÓNOMAS NO FINANCIERAS		Q	14,115,000	Q	14,500,000
Total 17000 TRANSFERENCIAS DE CAPITAL			Q	37,780,500	Q	36,113,672
23000 DISMINUCIÓN DE OTROS ACTIVOS FINANCIEROS	23110 DISMINUCIÓN DE CAJA Y BANCOS	NA	Q	-		
		SC-Distribucion de Petroleo y sus Derivados	Q	12,077	Q	647
		SC-impuesto Circulacion de Vehiculos	Q	122,043	Q	2,215
		SC-Ingresos Ordinarios de Aporte Constitucional	Q	116,191	Q	49,865
		SC-Ingresos Propios Municipales	Q	564,771	Q	392,683
		SC-Ingresos Tributarios IVA-PAZ	Q	222,718	Q	73,375
		SC-IUSI Funcionamiento (Por Admon. Mpal)	Q	-	Q	8,622
		SC-IUSI Inversion (Por Admon. Mpal)	Q	56,237	Q	32,847
	Total 23110 DISMINUCIÓN DE CAJA Y BANCOS		Q	1,094,036	Q	560,254
Total 23000 DISMINUCIÓN DE OTROS ACTIVOS FINANCIEROS			Q	1,094,036	Q	560,254

Egresos

Municipalidad2	Tipo de Gasto	Presupuesto Vigente 2022	Presupuesto Vigente 2023
ALTA VERAPAZ - MUNICIPALIDAD DE TUCURU		Q 49,598,536	Q 45,959,426
	DEUDA PÚBLICA	Q 2,241,000	Q 550,000
	GASTOS DE FUNCIONAMIENTO	Q 8,284,070	Q 8,154,952
	INVERSIÓN	Q 39,073,467	Q 37,254,474
Total general		Q 49,598,536	Q 45,959,426



Ventanilla Única Municipal de Empleo - VUME -

Es un espacio de alianza estratégica con las municipalidades que tiene como objetivo brindar servicios que incrementen el perfil de empleabilidad de la población a nivel local, de tal manera que incrementen sus posibilidades de inserción laboral.

A través de las ventanillas, también se brinda a la población oportunidades de formación y capacitación técnica y otros servicios de los que el MINTRAB dispone, para que la población pueda acceder a estos de una forma más ágil desde su municipio.

Beneficios de la VUME



Para mayor
información,
escanea o haz
click en el
código QR:



Proceso para la implementación de la VUME en el municipio



Estrategia Nacional de Municipios y Comunidades Saludables

Línea de tiempo



Fuente: Líneas Orientadoras para Municipios, Ciudades y Comunidades Saludables (MCCS) en la Región de las Américas (OPS/OMS, 2019).





Estrategia Nacional de Municipios y Comunidades Saludables

CONTENIDO

1. Municipio Saludable.
2. Intersectorialidad en Salud.
3. Mi municipio es sano. Entornos y estilos de vida Saludable.
4. Cero muertes maternas y Cero desnutrición en mi municipio.
5. Mi Municipio es verde.
6. Participación Social en Salud. Comunidades Saludables.
7. Gestión de Riesgo en Salud.

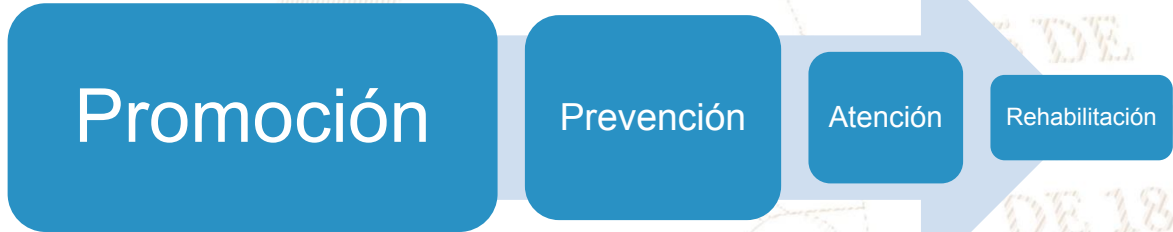

LIBERTAD

DE

DE 1821

Situación Actual: Tratamiento de Aguas Residuales

OBLIGATORIEDAD MUNICIPAL



- Elaboración del Estudio Técnico de Aguas Residuales (ETAR) con el inventario de descargas del municipio, a más tardar el **30 de mayo de 2024**.
- Las municipalidades deberán cumplir con tener en operación, sistemas de tratamiento de las **2 descargas principales** a más tardar el **02 de mayo del 2025**.
- En el **02 de mayo 2027** deberán cumplir con tratar el 60% de sus descargas con los parámetros indicados en dicha etapa.
- En el **02 de mayo 2031** deberán cumplir con tratar el 100% de sus descargas con los parámetros indicados en dicha etapa.

Para la elaboración y actualización de los estudios técnicos se deberá de cumplir con el **Manual General del Reglamento de las Descargas y Reuso de Aguas Residuales y de la Disposición de Lodos. Acuerdo Ministerial Número 105-2008.**

Para el seguimiento y evaluación de aguas residuales y de aguas para reuso, los entes generadores deberán tomar a su costa, como mínimo, **dos muestras al año** y efectuar los análisis que correspondan de conformidad con los parámetros contenidos en el estudio técnico." **“Artículo 49**

Departamento	Alta Verapaz	Estudio Técnico de Aguas Residuales	No vigente	Descargas que el Inventario Reporta	3
Municipio	Tucurú	Plantas de Tratamiento en Operación	0	Plantas de Tratamiento sin Operación	0

REGLAMENTO 164-2021

El Acuerdo Gubernativo 164-2021, **Reglamento para la Gestión Integral de Residuos y Desechos Sólidos Comunes** es un esfuerzo en conjunto del Organismo Ejecutivo, las Municipalidades y todos los habitantes de Guatemala para solucionar progresivamente una problemática que es conocida comúnmente como "Basura" a Nivel Nacional.



**ENTRÓ EN VIGENCIA
EL 11 DE AGOSTO DE 2021**

Escanea el Código QR o visita el sitio web www.marn.gob.gt/Reglamento-164-2021 para conocer a detalle los plazos y obligaciones que establece este Reglamento.

¿Quiénes son los entes que deben cumplir este Reglamento?

Estas son algunas de las consideraciones que debes tener en cuenta, si tú, como persona individual o jurídica, pública o privada, nacional o extranjera, desarrollas alguna de las siguientes actividades en cualquier parte del territorio del país:

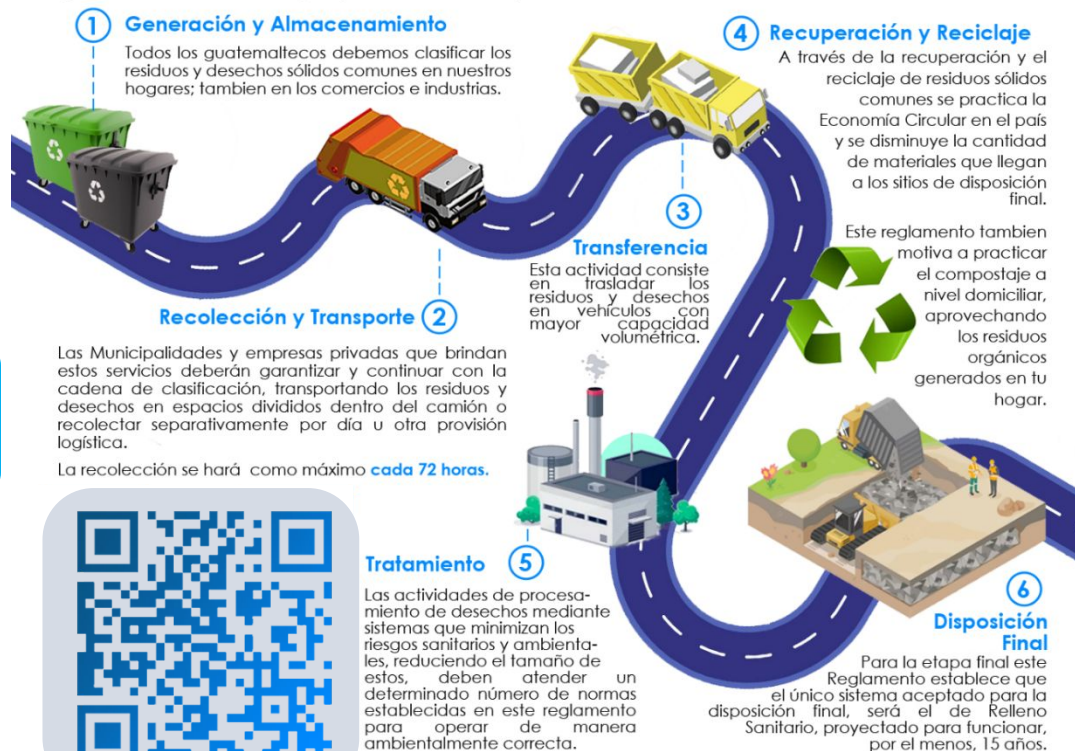

DE 1827

CLASIFICACIÓN DE LOS RESIDUOS Y DESECHOS SÓLIDOS COMUNES

El MARN invita a Clasificar los Residuos y Desechos Sólidos Comunes que generes en tu hogar, comercio, industria y cualquier espacio público del Municipio; según lo establecido en el Acuerdo Gubernativo 164-2021 para proteger el medio ambiente de tu entorno.



Escanea el Código QR para Descargar la Guía de Identificación Gráfica y conocer más sobre la Clasificación.



ORGÁNICO

¿Qué debo colocar en esta Clasificación?

Son productos de origen animal y vegetal, principalmente de los restos de alimentos, agricultura y jardinería. *Algunos ejemplos:*



INORGÁNICO

¿Qué debo colocar en esta Clasificación?

Son productos que no están compuestos de materia vegetal o animal y son de difícil descomposición por microorganismos. *Algunos ejemplos:*



Todos los demás residuos que se contaminen con aceites, líquidos y otros materiales que les haga perder el potencial de ser reciclados.



RECICLABLE

¿Qué debo colocar en esta Clasificación?

Algunos ejemplos:



Escanea el Código QR para conocer más sobre la Clasificación

Información Agroclimática



Para acceder al detalle de la información,
escanea el código QR.



Generalidades

Documento elaborado por el equipo de trabajo conformado por los departamentos de: El Centro de Información Estratégica Agropecuaria, Laboratorio de Información Geográfica, Cobertura Vegetal y Uso de la Tierra, y Departamento de Suelos, de la Dirección de Información Geográfica, Estratégica y Gestión de Riesgos -DIGEGR- del Ministerio de Agricultura, Ganadería y Alimentación -MAGA-.

Características del municipio:

- Geográficas
- Biofísicas
- Productivas

Temáticas:

- Mapa de características geográficas y biofísicas
- Capacidad de uso de la tierra
- Serie de suelos (Simmons 1,959)
- Descripción de las principales características
- Condiciones climáticas
- Cobertura vegetal
- Uso de la tierra año 2,020
- Fechas promedio de etapa fenológica ciclo de primera (cultivo de maíz/ frijol).

Se exponen las **potencialidades** y **limitaciones** del municipio en forma general.

INFORMACIÓN AGROCLIMÁTICA

Municipio de Tukurú, Alta Verapaz

Características geográficas y biofísicas

El municipio se localiza al sur del departamento colinda:
Al oeste: con el municipio de Tamahú.
Al norte: con los municipios de San Juan Chamelco y Senahú.
Al este: con Santa Catalina La Tinta del departamento de Alta Verapaz.
Al sur: con Purulhá del departamento de Baja Verapaz.

Su extensión es de 218.99 km², equivalentes al 2.1% del departamento. El municipio registra altitudes hasta los 2500 msnm y predominan altitudes entre 500 a 1,000 msnm, de los cuales predomina en un 39 % de la superficie del municipio.

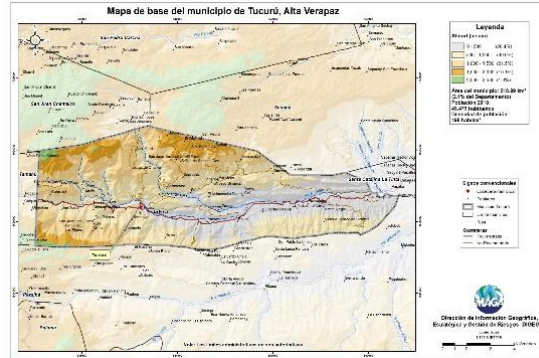

Capacidad de Uso de la Tierra

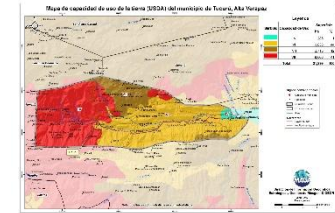

De acuerdo al mapa, para el municipio se presenta las siguientes categorías de uso: agrícola (IV) con un 1.3%, agroforestal (VI) con 44.9 %, forestal de producción (VII) en un 12.4% y finalmente la clase para conservación de la biodiversidad y fuentes de agua (VIII) con un 41.4%.

Serie de suelos

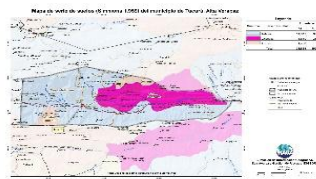

Respecto a las principales características de los suelos, estos provienen principalmente de esquistos (Telemán) y caliza (Chacalte y Tamahú), esto implica suelos con relieves inclinados y kársticos, de poco a moderadamente profundos, con buen drenaje, muy altamente erosionables, y baja a alta fertilidad natural.

Condiciones Climáticas

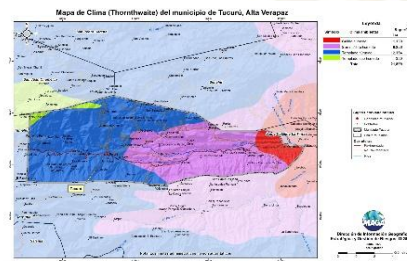

Respecto a condiciones climáticas predomina el clima Templado (17.1°-20.7°C) en un 57.1% del municipio, seguido del Semicálido (20.8°-24.3 C) en un 37.7% y el 5.2% es clima Cálido (24.4°-27.8°C). Con respecto a la humedad el 100% del territorio es húmedo, con precipitaciones que oscilan entre 2,001 y 4,000 mm anuales. Dada la distribución de la precipitación pluvial, en época seca (noviembre a abril) se requiere de riego. Dentro de las principales amenazas naturales está la ocurrencia inundaciones en categoría alta (julio a septiembre) y amenaza de heladas (noviembre a febrero) en categoría media. (MAGA, 2012).

Cobertura Vegetal y Uso de la Tierra

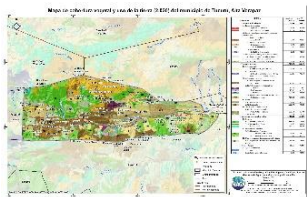

El 0.40 % corresponde al territorio artificial: tejido urbano, zonas industriales, cementerio, pista de aterrizaje, zonas de extracción y zonas verdes no agrícolas. En el 60.84% del territorio se encuentra el uso agrícola con cultivos de : maíz, frijol, café, hule, aguacate, cítricos, cardamomo, pastos, sistemas agroforestales y huertos. Predomina la presencia de Bosques (latifoliado, coníferas y mixto) en un 22.05%. Y en un 16.44% existen los medios semi-naturales: plantaciones conífera y latifoliada, vegetación arbustiva baja (matorral y/o guamil). Finalmente se encuentran cuerpos de agua como ríos en el 0.25% del territorio.

Fecha promedio de etapa fenológica (cultivo de maíz / frijol)



¿Qué son?

Son centros en donde se imparten cursos de capacitación técnica laboral y formación emprendedora; en espacios físicos proporcionados por la comunidad, municipalidades, organizaciones no gubernamentales, iglesias y otros.

¿Cuál es su objetivo?

Contribuir al desarrollo de oferta formativa vinculada a familias ocupacionales y cualificaciones con significación en el empleo, que proporcione la formación adecuada a personas jóvenes y adultas para su inserción en el mercado productivo y que responda a la demanda laboral.

Alianzas

Se realizan alianzas con municipalidades y otras organizaciones quienes proveen espacio físico y equipo para implementar los cursos.

También el Ministerio de Educación a través de la Dirección General de Educación Extraescolar, facilita equipo en diversas áreas e instructores para atender a los estudiantes.





Oportunidades

- Capacitarse en áreas técnicas con demanda productiva.
- Desarrollo de competencias para la vida, el trabajo y la formación emprendedora como ejes transversales para fortalecer la empleabilidad.
- Desarrollo de habilidades blandas en los jóvenes y adultos que participan en los cursos de formación.
- Disminución de la brecha entre educación y empleo a través de los cursos de formación.





¿Qué son?

Son centros de formación y capacitación extraescolar, asociadas al área agropecuaria en donde el campo o parcela de tierra es el espacio de aprendizaje, en el cual los participantes aprenden, fortalecen y tecnifican sus conocimientos y capacidades con la orientación de especialistas técnicos para el aprovechamiento de los recursos en el marco del Programa de Alimentación Escolar, PAE.

¿Cuál es su objetivo?

Promover buenas prácticas agropecuarias a través de la formación y capacitación, desarrollando competencias asociadas al área agrícola y pecuaria para tecnificar capacidades técnicas de los participantes para constituirse en proveedores del Programa de Alimentación Escolar, para obtener el certificado de Productor Agropecuario con Especialidad en Alimentación Escolar.

Alianzas

Se realizan alianzas con municipalidades y otras organizaciones gubernamentales y no gubernamentales quienes: autorizan y gestionan el uso de un espacio físico de terreno, proporcionan insumos, servicios básicos y personal para mantenimiento.

- Certificación de la formación modular a través del Programa Centros Municipales de Capacitación y Formación Humana, CEMUCAF.
- Certificación de la Competencia Técnico Laboral para acreditar “Productores Agropecuarios con Especialidad en Alimentación Escolar.
- Dotación de Módulos Formativos físicos o digitales para el desarrollo de procesos formativos.
- Transferencia Metodológica a técnicos de las ETCAE.





Oportunidades

- Formación, capacitación y tecnificación.
- Productores locales acreditados y certificados en competencias agropecuarias.
- Desarrollo comunitario y reactivación de la economía local.
- Reducción de barreras de género.
- Empoderamiento de la mujer.
- Prevención de la migración irregular.
- Desarrollar habilidades de lectoescritura y matemática funcional, así como completar sus ciclos educativos a través de modalidades flexibles.
- Vínculo entre las OPF y Productores Locales para la provisión y suministro de alimentos como lo establece la Ley de Alimentación Escolar.





¿Qué son?

Son espacios comunitarios educativos que, mediante el uso de herramientas tecnológicas y metodologías innovadoras, facilitan a la población educativa el desarrollo y fortalecimiento de procesos formativos pertinentes a su contexto y necesidades. Está dirigido para estudiantes del Sistema Educativo Nacional.



Alianzas

- ✓ Se gestiona la firma de convenio con las Municipalidades por 5 años para que apoyen con el espacio físico, pago de internet, energía eléctrica y seguridad.
- ✓ El Ministerio de Educación designa al instructor y facilita el equipamiento en coordinación con la cooperación.



¿Cuál es su objetivo?

Propiciar el desarrollo de la población a través de procesos de aprendizajes significativos, autónomos y colaborativos, mediante el uso de herramientas tecnológicas, en un modelo educativo flexible, pertinente y de calidad.





Oportunidades

- Iniciar o continuar estudios en forma gratuita en el Programa Nacional de Educación Alternativa PRONEA
 - En el Nivel de Educación Primaria (de 13 años en adelante)
 - Nivel de Educación Media ciclo básico (de 15 años en adelante) y diversificado (de 17 años en adelante).
 - Avanzar a su propio ritmo.
 - Si ha extraviado su papelería de estudios, puede solicitar una evaluación por suficiencia para acreditar su formación y continuar estudiando.
- Acceso a computadoras e internet en forma gratuita para procesos formativos.
- Acompañamiento por parte de un tutor.



LIBERTAD
15 DE
SEPTIEMBRE
DE 1821

Tendencia histórica de la incidencia criminal

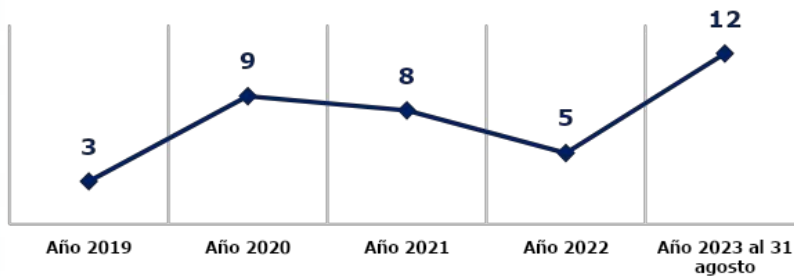

Hechos delictivos comparados

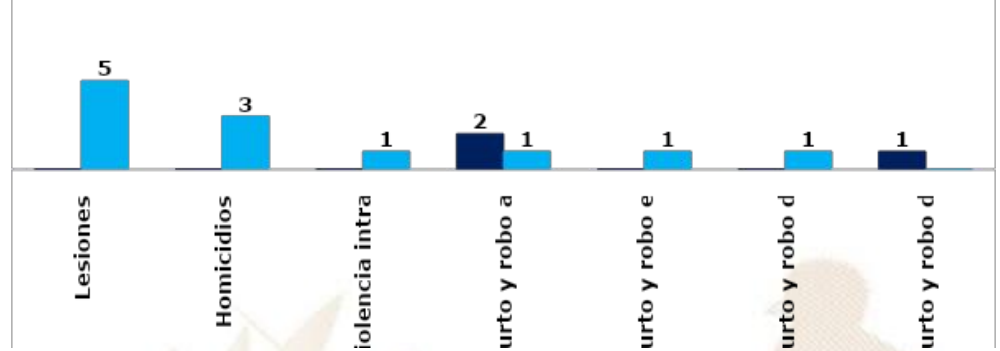

Análisis:

- ❑ En el ranking de criminalidad, el municipio de Tukurú se ubica en la 110ª posición a nivel nacional.
- ❑ En el año 2023, personas lesionadas registra un incremento del 100% en comparación con el año 2022.
- ❑ En el año 2023, se reporta un incremento de 3 homicidios, en comparación con el año 2022, lo que representa el 100%.
- ❑ Los hechos registrados han ocurrido los días lunes, miércoles y domingo en horario de 08:00 a 16:00 horas.
- ❑ Focalización de los servicios institucionales: en mercado central, diferentes centros educativos y calles principales.
- ❑ Las rutas que se comunican con el municipio son: Ruta al Polochic e Izabal.
- ❑ No se registra ninguna presencia de pandilla en el sector.

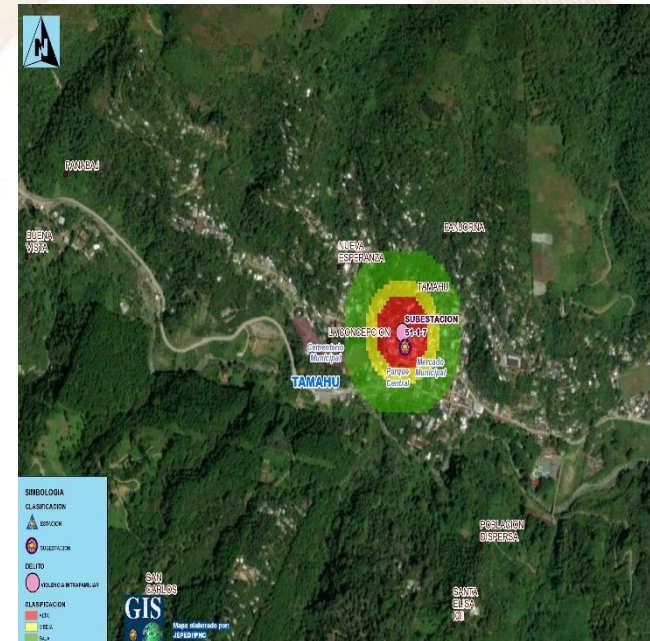

Gestión integral de la seguridad

❑ **Objetivo institucional en el municipio**

Realizar actividades operativas (patrullajes, puestos fijos y operativos policiales) en los lugares donde se han registrado hechos negativos y donde exista más aglomeración de personas (plazas, mercados, paradas de buses, eventos deportivos u otros), para garantizar la vida, la integridad física y la seguridad de las personas y sus bienes.

❑ **Servicios policiales**

Dependencia policial	Talento humano	Recurso de movilidad		Tasa de policías por habitantes	Kilómetros que recorre cada unidad policial
		Vehículos	Motocicletas		
Estación 51-2, Tucurú	13	2	--	Se dispone de 5 policías por cada 10,000 habitantes.	1 unidad policial cubre 56K ² de demarcación.
Subestación 51-24	4	1	3		
Otras dependencias policiales de apoyo					
Delegación de la Subdirección General de Prevención del Delito (Cobán)	14	1	--		
Delegación de la División Especializada en Investigación Criminal (Cobán)	36	4	1		
Delegación de la División Nacional contra el Desarrollo Criminal de las Pandillas (Cobán)	18	1	1		
Delegación de Seguridad Turística (Cobán)	11	2	3		
Delegación de la División de Protección a la Naturaleza (Cobán)	11	2	3		

❑ **Coordinación interinstitucional**

✓ Con instituciones del sector justicia, salud, educación y autoridades locales.

Sistema de Información Cultural - SIC -

¿Qué es el Sistema de Información Cultural SIC?

Es una herramienta virtual al servicio de la sociedad. Registra, sistematiza y difunde información sobre la cultura diversa de nuestro país a nivel nacional.



MUNAG
Museo Nacional de Arte de Guatemala
The milicias de riqueza cultural.



¿Qué encontramos en el SIC?

Información de más de 500 lugares del patrimonio cultural y natural, más de 130 recetas de gastronomía tradicional; manifestaciones de la espiritualidad y religiosidad popular; escuelas y universidades de arte y cultura; legislación cultural; premios y reconocimientos para artistas, académicos y gestores culturales.

Una biblioteca virtual, noticias, vídeos culturales... y mucha más información de la rica y variada cultura de Guatemala.

Registro Nacional de Artistas - RENART -

En el SIC también se encuentra el **Registro Nacional de Artistas RENART:**

- El RENART permite conocer cuántos artistas hay a nivel nacional. Apoyar a visibilizarlos y ampliar posibilidades de ofertar sus servicios artísticos.
- Actualmente hay más de 5,300 artistas registrados de los diversos municipios de Guatemala.
- Cada artista se registra por iniciativa y voluntad propia. Al registrarse recibe una certificación llamada **Número Único de Artistas -NUA-**. Este certificado puede ser utilizado convenientemente para gestionar apoyos en el Ministerio de Cultura y Deportes, y en otras instituciones nacionales y extranjeras.
- En el SIC el artista encontrará un tutorial que le guiará para registrarse en el RENART.



sicultura.gov.gt



La información cultural en el SIC, se puede encontrar desglosada por municipios:

Por ejemplo, en el municipio de **Tucurú**, departamento de Alta Verapaz, se encuentra pendiente de registrar la información de sus recursos culturales.

¿Cuántos artistas hay en mi municipio?

Cada municipio, puede conocer quiénes, cuántos y dónde están sus artistas a través del **RENART**.

En el municipio de **Tucurú**, departamento de Alta Verapaz, está registrado **1 artista**.

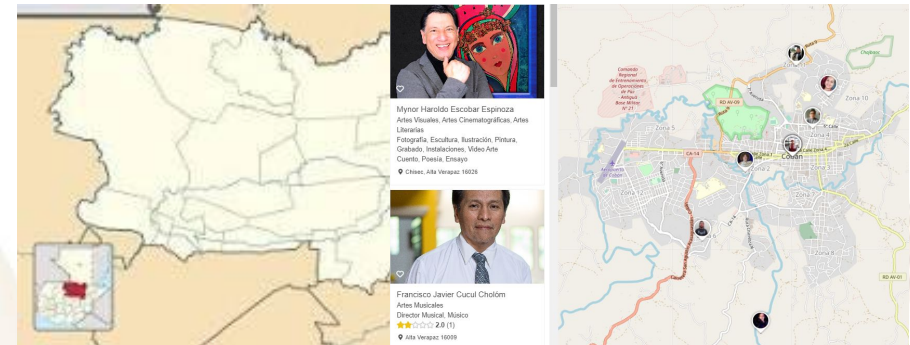

Oficinas Municipales de Agua y Saneamiento - OMAS -



¿Qué es una Oficina Municipal de Agua y Saneamiento –OMAS-?



Es la oficina técnica municipal creada con el propósito de fortalecer la gestión sostenible y la prestación de los servicios de agua potable y saneamiento.

- 🔵 Agua potable
- 🔵 Aguas residuales (negras)
- 🔵 Residuos y desechos sólidos (basura)



OMAS Beneficios de contar con una OMAS

1



ECONÓMICOS

Mejora la recaudación por la prestación de los servicios de agua y saneamiento

POLÍTICOS

Reduce conflictos sociales mejorando la gobernabilidad e integridad.



2

3



TÉCNICOS

Optimiza la coordinación interinstitucional

SOCIALES

Contribuye a la reducción de índices de desnutrición, mejora la salud y el bienestar general de la población



4

Oficinas Municipales de Agua y Saneamiento - OMAS -

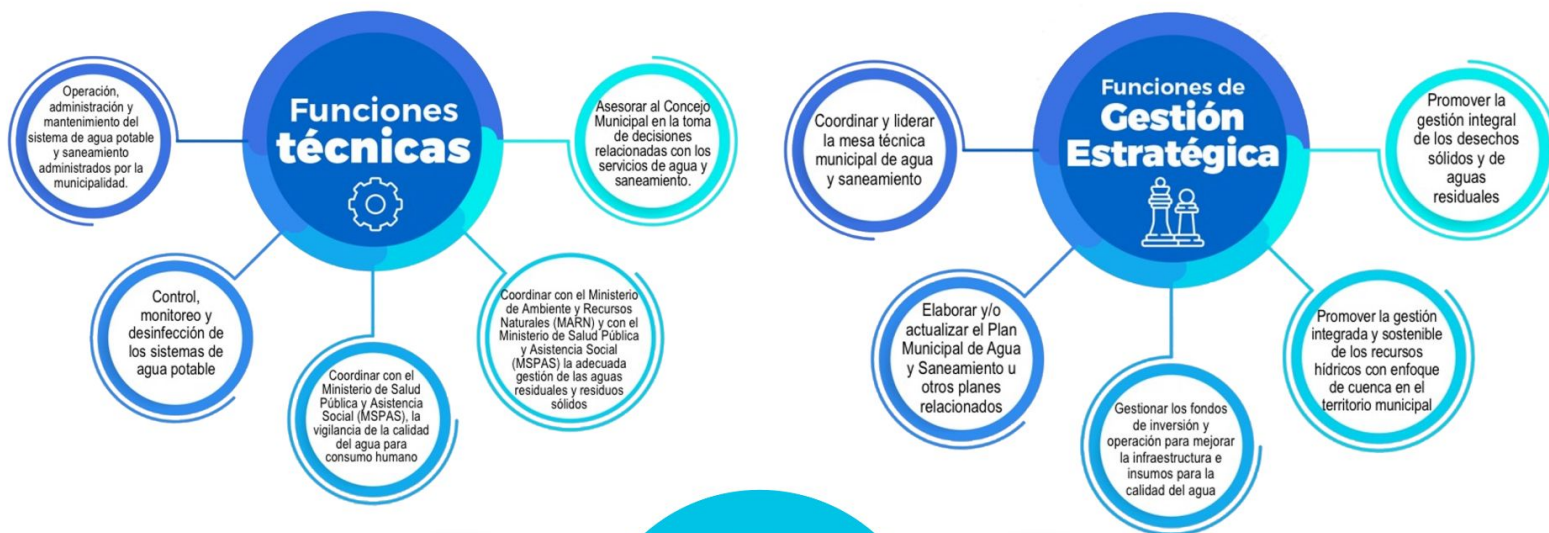

PLANTA TURÍSTICA REGISTRADA



- ❖ Se registran establecimientos de hospedaje, agencias de viajes, academias de español, transporte turístico terrestre y guías de turistas. A través de este registro cada municipio puede conocer cuántos y cuáles empresas y servicios turísticos están registrados y dónde están ubicados.
- ❖ En el sitio <https://registro.inguat.gob.gt/> se puede consultar el directorio de servicios turísticos registrados, así como los formularios y requisitos para solicitar la inscripción.

- ❖ Para incrementar el nivel de calidad de los servicios turísticos el INGUAT otorga a las empresas registradas y a los restaurantes que cumplen con los requisitos de la normativa técnica, los distintivos “sello Q”, “sello Q Verde” y “bioseguridad turística”.

Escanea el código QR para acceder al registro de servicios turísticos:



En el municipio de TUCURÚ, departamento de ALTA VERAPAZ, se registra:

SERVICIOS TURÍSTICOS

3 Establecimientos de Hospedaje, siendo 0 de ellos **Aptos para la Actividad Turística** con disponibilidad de 0 Habitaciones y 0 Plazas Cama.

DISTINTIVOS DE CALIDAD

Los Distintivos de Calidad y Sostenibilidad Turística son otorgados a los servicios turísticos que garantizan a sus clientes, la implementación de un proceso de mejora continua y el cumplimiento de estándares de calidad y sostenibilidad en sus operaciones.

Los servicios turísticos que cuentan con este Distintivo que otorga el INGUAT de manera gratuita, han pasado por un proceso interno en donde se establecen controles en los procesos y servicios, para la satisfacción de los turistas, así como la seguridad y confort de las instalaciones.

Para mayor información: calidad.turistica@inguat.gob.gt

Política para la Generación y Recaudación de Ingresos Propios - PGRIP - Tucurú, Alta Verapaz



Contexto

Durante el 2022 el INAP asistió técnicamente a 101 municipalidades para elaboración de la Políticas para la Generación y Recaudación de Ingresos Propios, con el objetivo de apoyar a las municipalidades en la elaboración de un documento que contenga lineamiento que le permitan a mejorar la recaudación de ingresos propios convencionales y no convencionales.

Política para la Generación y Recaudación de Ingresos Propios – PGRIP- Tucurú, Alta Verapaz

Aunque las propuestas de PGRIP han sido diseñadas según las necesidades de cada contexto, todas ellas parten de una matriz común en la que se expone



Diagnóstico

1. **Ingresos 2021 Fuentes 31**
Q. 36,023,759.45
2. **Egresos 2021 Fuente 31**
Q. 37,956,284.11
3. **Déficit presupuestario 2021**
Q. -1,932,524.7

Esquema General de PGRIP

Auto diagnóstico financiero de la municipalidad	Muestra los déficits presupuestarios y las brechas que se generan por la falta de ingresos propios, identificando las tasas, arbitrios e impuestos que la municipalidad puede cobrar pero que no está cobrando y las razones por las cuales no lo hacen.
Identificación de Potenciales	Fuentes potenciales de ingresos no convencionales que permitan diseñar estrategias para hacer efectiva su recaudación.
Lineamientos para la generación de ingresos convencionales	Evaluación de los ingresos propios convencionales que la municipalidad está dejando de percibir, propuestas de mecanismos para mejorar los ingresos (arbitrios, tarifas e impuestos que puede cobrar la municipalidad de acuerdo a la normativa vigente).
Lineamientos de acción para ingresos no convencionales	Propuesta de los ingresos no convencionales que se pueden obtener en base al potencial económico y los recursos físicos y naturales disponibles en el municipio, así como de los mecanismos que se pueden aplicar para generar estos ingresos.

Identificación de Potenciales

Elementos del paisaje Río Polochic.

Recursos económicos productivos: Maíz, frijol, achote, cardamomo, café

Recursos recreativos, deportivos y culturales: Estadio Falco Nery Morales.

Lineamientos para la generación de ingresos convencionales

- **Lineamiento 1,** Conformar el Comité de Programación de la Ejecución Presupuestaria y Financiera Municipal (COPEP) Deberá ser nombrada por la Autoridad Superior para lograr resultados eficientes y eficaces en cuanto a la recaudación de ingresos, conforme a la normativa vigente y será el encargado de analizar, revisar y controlar los flujos de ingresos y pagos que realizan los Gobiernos Locales de acuerdo a lo establecido por el Manual de Administración Financiera (ACDO Ministerial 558-2021)
- **Lineamiento 2,** Verificar las conexiones de agua y actualizar los registros por servicios de agua que no están inscritos ante la Municipalidad de San Miguel Tukurú.
- **Lineamiento 3,** En el caso de los servicios de drenajes y de recolección de residuos sólidos, para el ajuste de las tarifas se aplicará el principio de paga más el que más contamina.

Lineamientos para la generación de ingresos no convencionales

- **Lineamiento 1,** Generar espacios municipales como el pago de parqueo municipal que incluya seguridad municipal, aprobado por el Concejo Municipal de San Miguel Tukurú, como valor agregado al Estadio Falco Nery Morales, el cual es útil para los pobladores para la práctica del deporte del balonpie en las ramas masculinas y femeninas; dichas instalaciones permiten la militancia de equipos y organizaciones deportivas, así como de asociaciones que mantienen activa los eventos deportivos.
- **Lineamiento 2,** Creará la Escuela Técnica Agrícola Municipal de San Miguel Tukurú, para generar ingresos no convencionales por los procesos de formación que brindará a los agricultores y emprender la instalación de silos que provean a buen precio fertilizantes orgánicos para beneficio de los cultivos agrícolas: Maíz, frijol, achote, cardamomo, café, lo que propicia una diversidad de actividades agrícolas, especialmente en las áreas montañosas del municipio.
- **Lineamiento 3,** La Municipalidad de San Miguel Tukurú, realizará los estudios técnicos necesarios para aprovechar el potencial natural del Río Polochic, que atraviesa el municipio del lado oeste hacia el este, el cual baña pequeñas playas lo que convierte dicho recurso natural de vital importancia para la población del municipio.

Monitoreo Índice de Gobernanza en Seguridad Alimentaria y Nutricional (SAN)

Esta herramienta tiene como finalidad la autoevaluación del desempeño de la COMUSAN y la calidad de su gestión, asimismo conocer las potencialidades y áreas a mejorar de dicha comisión en un momento determinado, definiendo un índice de gobernanza en SAN que permita la toma de decisiones consensuadas y oportunas por la COMUSAN.



Esta herramienta consiste en una aplicación que por medio de algoritmos, combina datos de 31 variables y 7 indicadores para definir un Índice de Gobernanza en SAN.



Participación: **6 variables**
Equidad: **5 variables**
Transparencia: **3 variables**
Eficiencia: **4 variables**
Capacidad de respuesta institucional: **8 variables**
Coordinación: **3 variables**
Marco regulatorio: **2 variables**



El Índice de Gobernanza se clasifica en tres niveles:

-  Nivel débil de Gobernanza en SAN: **Entre 0% y 49.99%**
-  Gobernanza en SAN aceptable: **Entre 50% y 79.99%**
-  Gobernanza en SAN totalmente aceptable: **Entre 80% y 100%**

Municipio de Tucurú

Información	Datos	Ranking Departamental	Ranking Municipal	Mapa
-------------	-------	-----------------------	-------------------	------



Monitoreo de Gobernanza en SAN



Año
2023

Cuatrimestre
q1

Departamento
Alta Verapaz

Municipio
Tucurú

- Débil ■ entre 0% y 49.99%
- Aceptable ■ entre 50% y 79.99%
- Totalmente Aceptable ■ entre 80% y 100%



Resumen de Indicadores

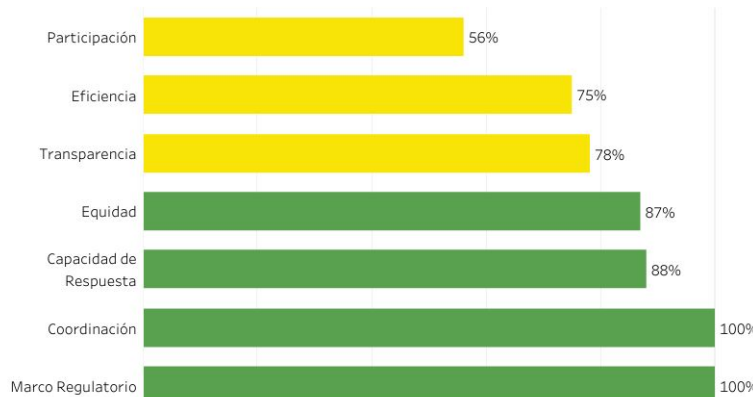

Mapa de Ubicación



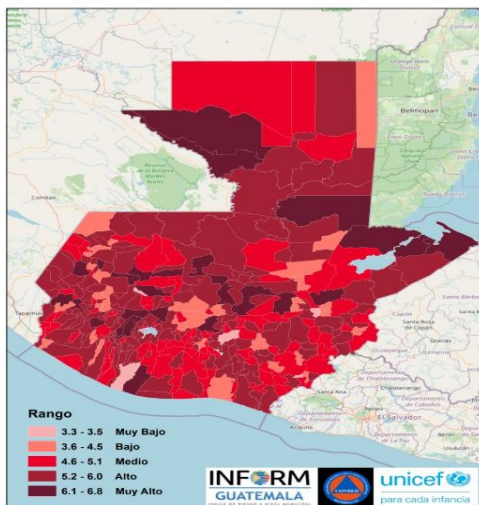

Estructura



SAN MIGUEL TUCURÚ, ALTA VERAPAZ
Clasificación de Riesgo

MEDIO

El municipio presenta recurrencia de eventos naturales y degradación ambiental, con factores que reflejan vulnerabilidad y falta de capacidades / recursos para la respuesta ante eventos de distinto origen.

Índice de Riesgo de Desastres

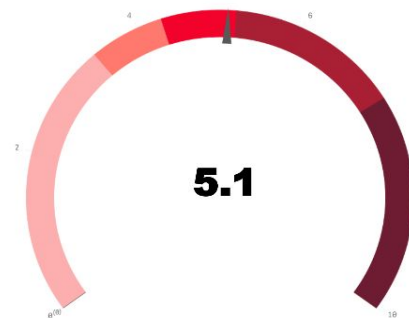

Mapa municipal

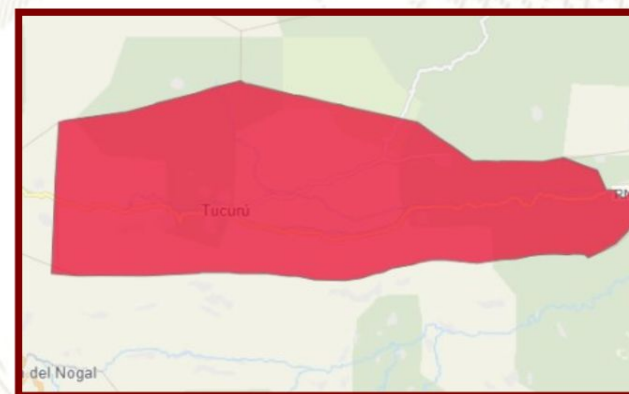

Escala 0—10



INFORM Guatemala, es una herramienta nacional, abierta, objetiva y transparente que sirve para valorar el riesgo de desastres, a partir de la identificación de amenazas, vulnerabilidades y capacidades de respuesta en los 340 municipios del país.

SIMPLIFICA e INTEGRA Información sobre el riesgo de desastres a nivel municipal en Guatemala

TOMA DE DECISIONES



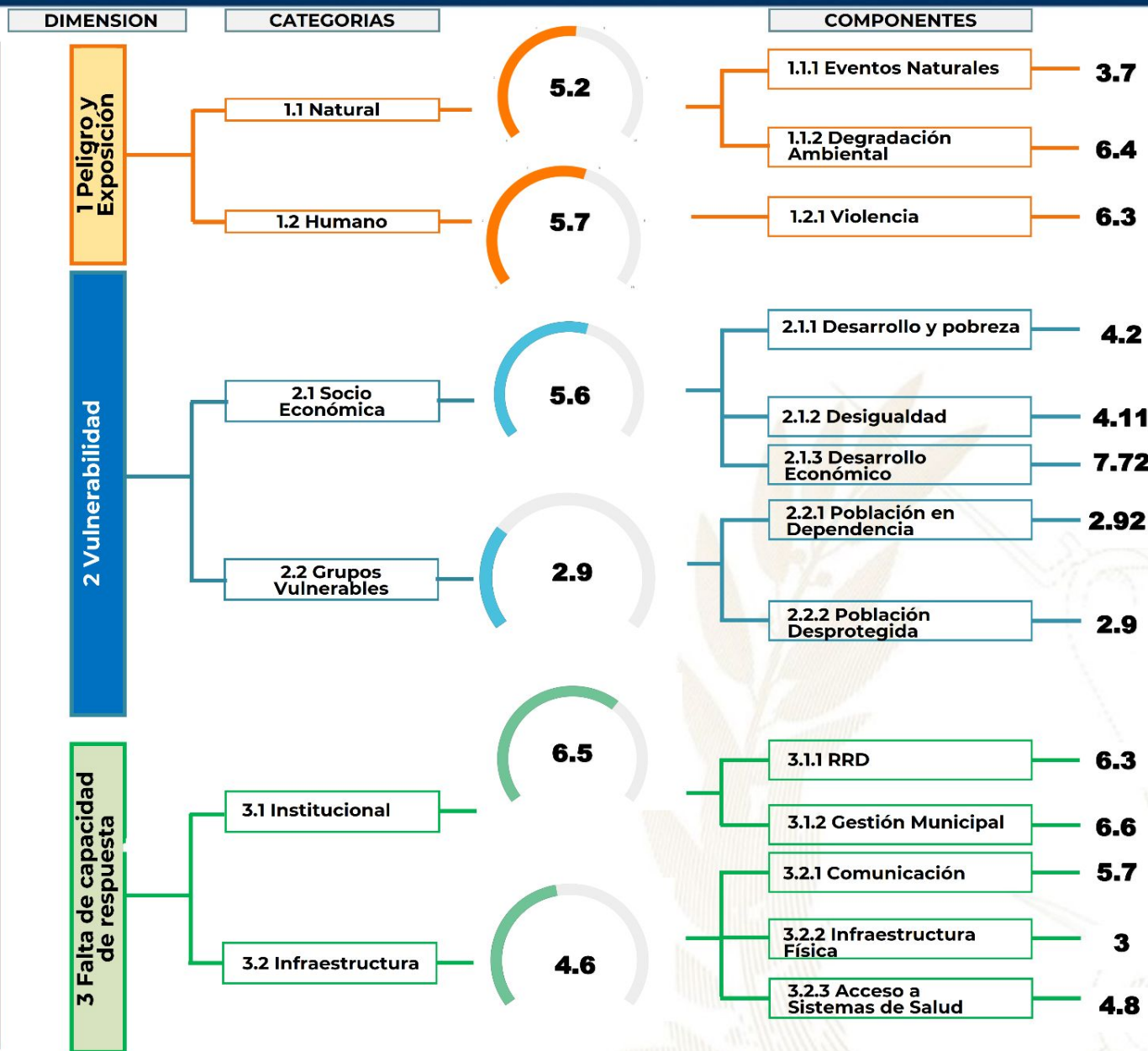

Procesos importantes para seguimiento:

- Ordenamiento territorial
- Plan Municipal de Respuesta
- Marco Nacional de Recuperación
- Normas para la Reducción de Desastres 1-4
- AGRIP
- Conformación de Coordinadoras para la Reducción de Desastres.
- Integración de Instancias Municipales para la Gestión Integral del Riesgo de Desastres.



Oferta Programática Dirigida a los Gobiernos Locales

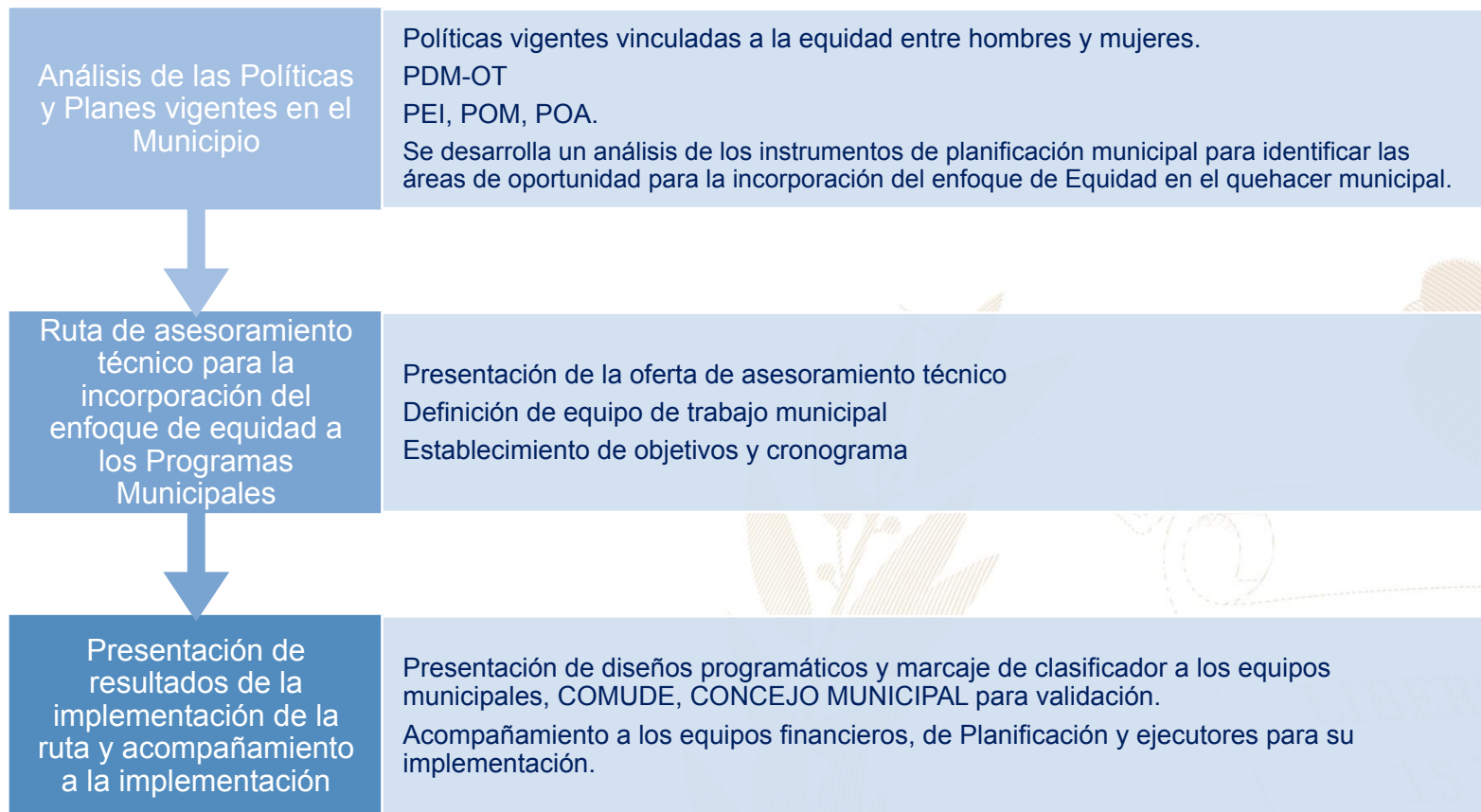

Más información aquí

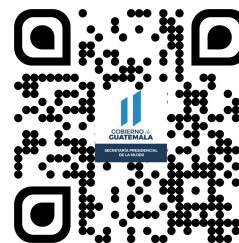
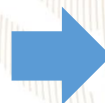

San Miguel Tucurú, Alta Verapaz



Educación, capacitación y formación

- Brindar información, asesoría y orientación a las mujeres del municipio, especialmente sobre sus derechos.
- Coordinar con las instituciones del gobierno central las acciones y políticas públicas relacionadas con los derechos de las mujeres.
- Promover la participación comunitaria de las mujeres en los distintos niveles del Sistema de Consejos de Desarrollo Urbano y Rural.
- Se desarrollan talleres, diplomados, capacitaciones, cursos sobre perspectiva de género, violencia sexual, empoderamiento de las mujeres, violencia intrafamiliar.

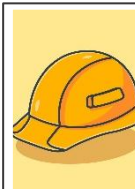

Emprendimiento y/o productividad

- Promover las capacidades productivas de las mujeres contribuyendo a su mejor calidad de vida.
- Promover cursos de capacitación en diferentes áreas productivas que les permitan acceder al campo laboral y al microemprendimiento.



Asistencia social

- Gestión y coordinación de apoyo en servicios médicos, terapias psicológicas, jornadas médicas, transferencias monetarias y entrega de alimentos, coordinación del servicio médico de ambulancia para la atención de las personas que lo requieran.
- Brindar apoyo psicológico en: casos de violencia intrafamiliar y violencia sexual.



Cultural

- Conmemoración de fechas importantes sobre la diversidad temática de género, así como, la promoción de actividades de ocio, recreación y deporte.
- Participación en festivales, ferias y demás actividades del municipio.

El **Índice de Desarrollo Humano Municipal (IDH-M)** describe el nivel de bienestar en una sociedad a partir de tres dimensiones básicas: educación, salud y nivel de vida. El IDH-M se mide entre 0 y 1, siendo 1 el mayor nivel de desarrollo humano.

A partir de los resultados del XII Censo Nacional de Población (INE, 2019), el **IDH-M para el municipio de Tucurú fue de: 0.53**. Este valor se encuentra por debajo del promedio del IDH-M en el departamento de Alta Verapaz (0.56) y por debajo del promedio del IDH-M (0.63).

Las dimensiones del IDH-M que presentan mayor oportunidad de mejora en Tucurú son: **educación y nivel de vida**.

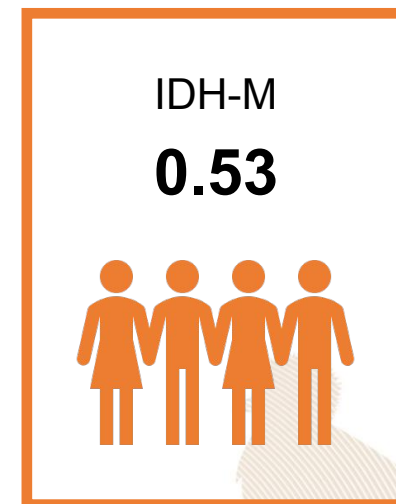

0.38

Educación

Esperanza educativa;
Escolaridad



0.74

Salud

Acceso a agua y saneamiento;
Materiales de pared y piso;
Supervivencia de hijos nacidos vivos



0.53

Nivel de Vida

Escolaridad de PEA;
Número de dormitorios por persona;
Tipo de ocupación de
Población Ocupada;
Categoría ocupacional de
Población Ocupada;
Ubicación geográfica

Referencias:

Instituto Nacional de Estadística de Guatemala (INE). (2019). XII Censo Nacional de Población y VII de Vivienda. Disponible en línea: <https://www.censopoblacion.gt/>
Programa de las Naciones Unidas para el Desarrollo (PNUD). (2022). Informe Nacional de Desarrollo Humano. Disponible en línea: <https://indhguatemala.org/visualizacion/>

El **Índice de Privaciones Multidimensionales Municipal (IP-M)** describe la **pobreza a nivel municipal**, para reflejar las carencias de los hogares en la calidad de la vivienda, en el empleo, en los logros educativos, en el acceso a servicios básicos de agua, saneamiento y energía, y en tecnología. El IP-M se mide entre 0 y 1, siendo 1 el mayor nivel de privaciones.

A partir de los resultados del XII Censo Nacional de Población (INE, 2019), el **IP-M para el municipio de Tucurú fue de: 0.51**. Este valor se encuentra por debajo del promedio del IP-M en el departamento de Alta Verapaz (0.54) y por encima del IP-M en el país (0.32).

Las dimensiones del IP-M que presentan mayor oportunidad de mejora en Tucurú son: **tecnología y vivienda**

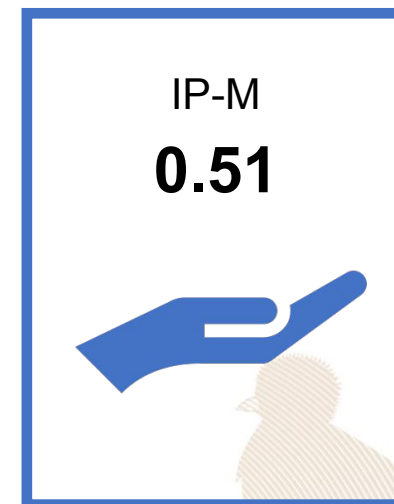

0.63

Vivienda

Materiales precarios en piso, techo y paredes;
Hacinamiento



0.10

Empleo

Trabajo infantil;
Empleo doméstico;
Trabajo no remunerado;
Categorías ocupacionales



0.14

Educación

Inasistencia escolar;
Rezago escolar;
Adultos sin escolaridad;
Adultos con menos de 6 años de escolaridad



0.44

Servicios básicos

Acceso restringido a agua;
Acceso restringido a saneamiento;
Sin energía eléctrica



0.97

Tecnología

Sin computadora en el hogar;
Sin internet en el hogar

Referencias:

Instituto Nacional de Estadística de Guatemala (INE). (2019). XII Censo Nacional de Población y VII de Vivienda. Disponible en línea: <https://www.censopoblacion.gt/>
Programa de las Naciones Unidas para el Desarrollo (PNUD). (2022). Informe Nacional de Desarrollo Humano. Disponible en línea: <https://indhguatemala.org/visualizacion/>

Comparación entre desempeño del municipio y el promedio departamental

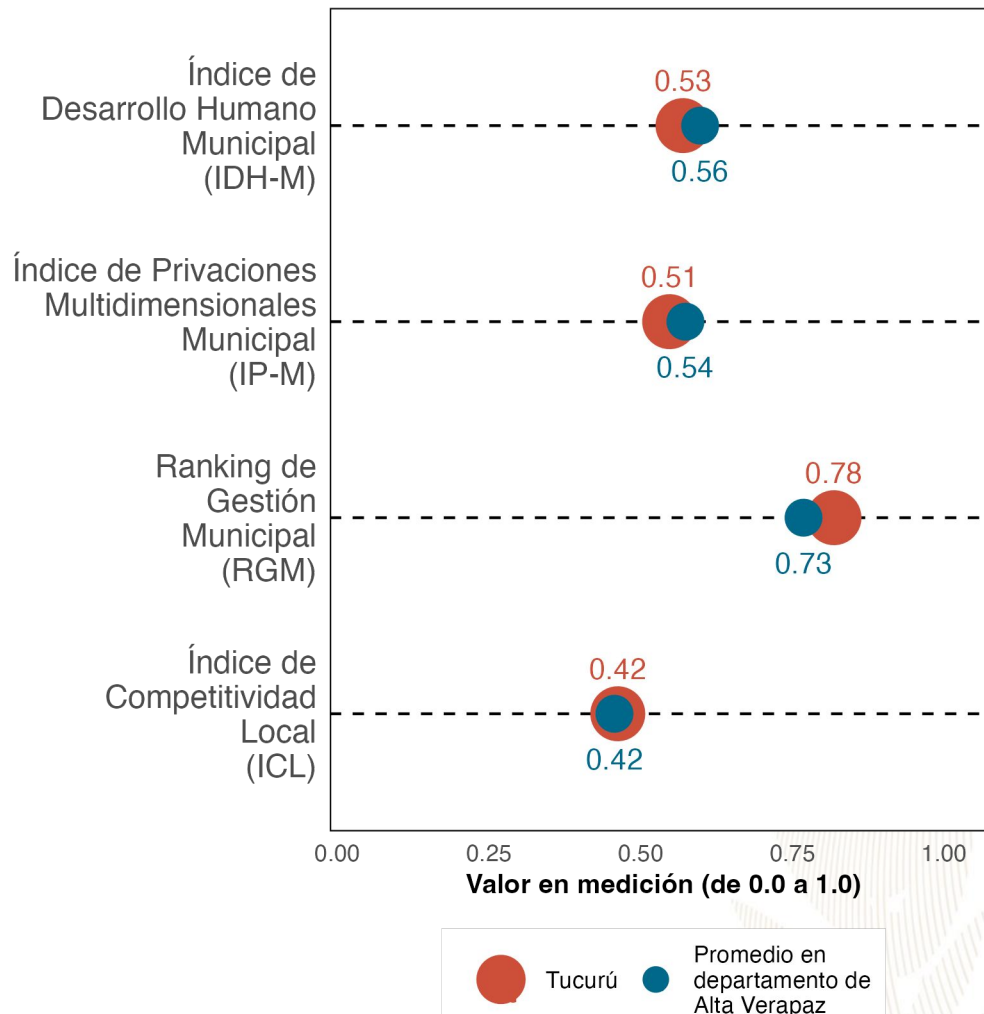

La gráfica compara el desempeño de **Tucurú** con el promedio de los municipios de **Alta Verapaz** en distintas mediciones de desarrollo. Los resultados son:

Índice de Desarrollo Humano Municipal (**IDH-M**): **0.53**. Puesto **13** de **17**.

Índice de Privaciones Multidimensionales Municipal (**IP-M**): **0.51**. Puesto **6** de **17**.

Ranking de gestión municipal (**RGM**): **0.78**. Puesto **7** de **17**.

Índice de Competitividad Local (**ICL**): **0.42**. Puesto **7** de **17**.

Referencias:

Fundación Para el Desarrollo de Guatemala (FUNDESA). (2022). Índice de Competitividad Local. Disponible en línea: <https://www.fundesa.org.gt/indices-y-evaluaciones-de-pais/indice-de-competitividad-local>
 Programa de las Naciones Unidas para el Desarrollo (PNUD). (2022). Informe Nacional de Desarrollo Humano. Disponible en línea: <https://indhguatemala.org/visualizacion/>
 Secretaría de Planificación y Programación de la Presidencia (SEGEPLAN). (2022). Ranking de la Gestión Municipal 2020-2021. Disponible en línea: <https://ranking.segeplan.gob.gt/visor/>

Brecha para cada indicador por área

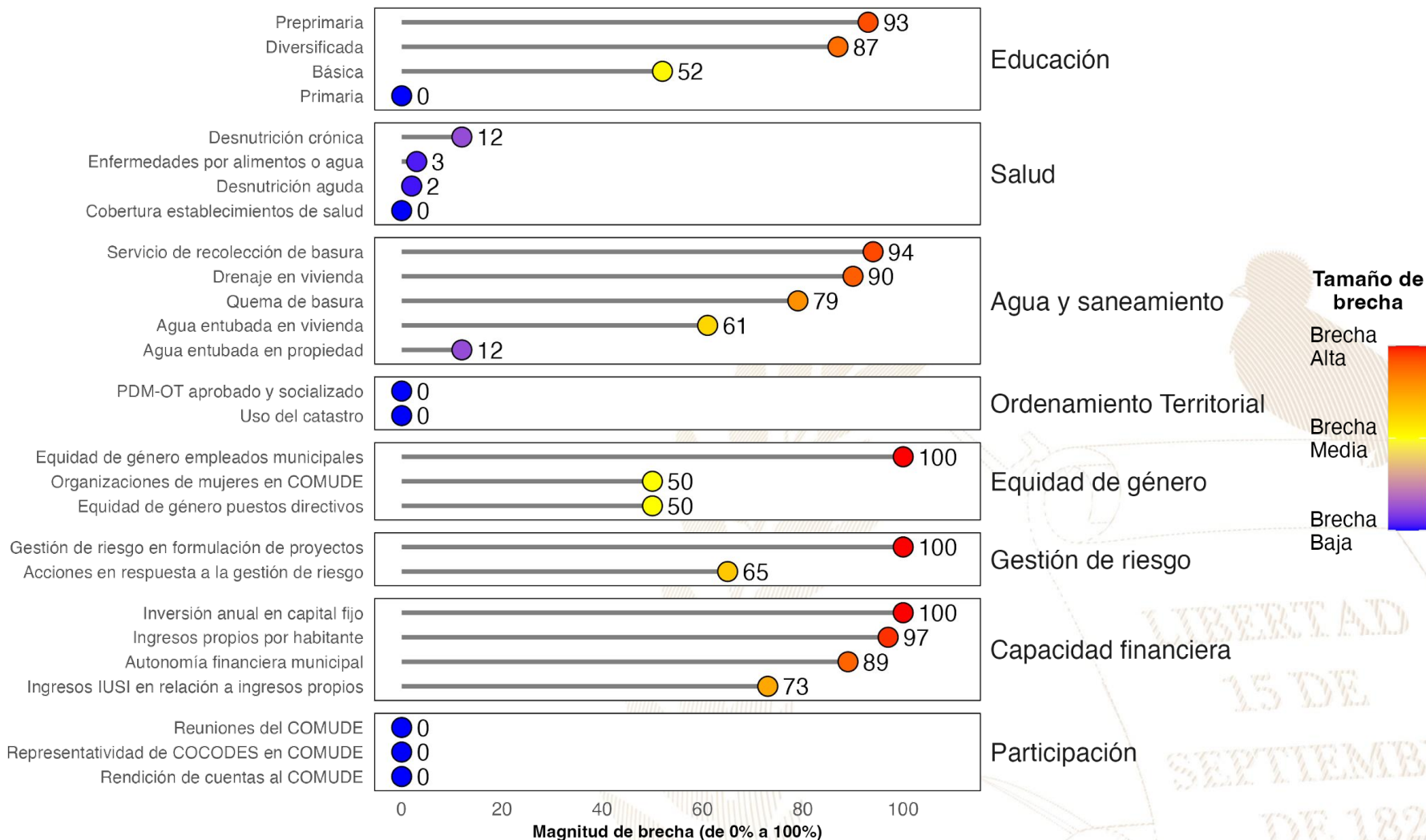

Referencias:

La selección de indicadores por área y la estimación de brechas para cada indicador se realizó con base en la información proporcionada a la Secretaría de Coordinación Ejecutiva de la Presidencia por los Ministerios de Educación y de Salud, así como en la información del Ranking de Gestión Municipal (SEGEPLAN, 2022) y el XII Censo Nacional de Población y VII de Vivienda (INE, 2019). Una brecha baja indica que hay poca necesidad de intervenir en el indicador. Una brecha media implica la necesidad de intervenir en el indicador para fortalecerlo. Una brecha alta implica mayor necesidad de intervenir para mejorar el desempeño en el indicador.
 Instituto Nacional de Estadística de Guatemala (INE). (2019). XII Censo Nacional de Población y VII de Vivienda. Disponible en línea: <https://www.censopoblacion.gt/>
 Secretaría de Planificación y Programación de la Presidencia (SEGEPLAN). (2022). Ranking de la Gestión Municipal 2020-2021. Disponible en línea: <https://ranking.segeplan.gob.gt/visor/>

Índice de Desarrollo Humano Municipal (IDH-M)

Si **Tucurú** eliminara las brechas en los indicadores de desempeño listados en la gráfica anterior, **los cinco indicadores que tendrían mayor impacto en el IDH-M serían:** (a) autonomía financiera municipal, (b) ingresos propios por habitante, (c) servicio de recolección de basura, (d) educación diversificada y (e) educación básica.

IDH-M estimado si brecha se elimina

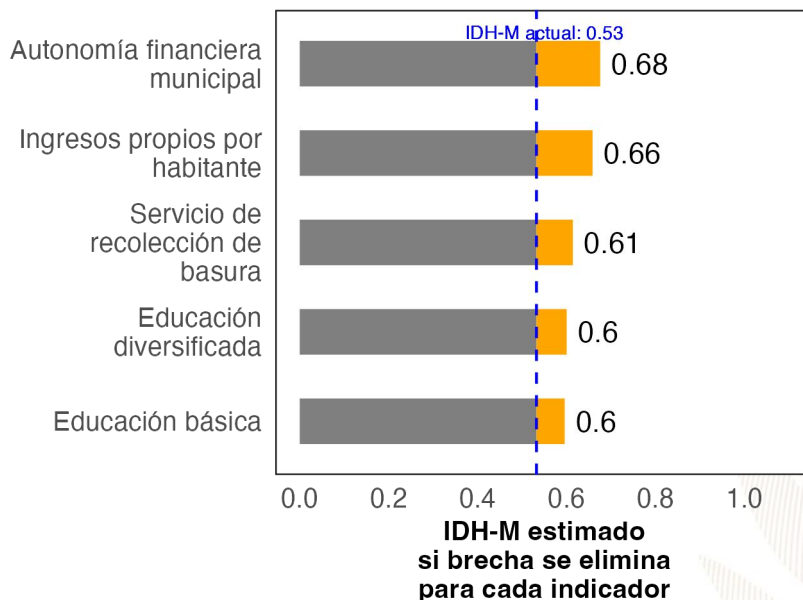

Ranking de Gestión Municipal (RGM)

Si **Tucurú** eliminara las brechas en los indicadores de desempeño listados en la gráfica anterior, **los cinco indicadores que tendrían mayor impacto en el RGM serían:** (a) ingresos propios por habitante, (b) acciones en respuesta a la gestión de riesgo, (c) servicio de recolección de basura, (d) gestión de riesgo en formulación de proyectos y (e) organizaciones de mujeres en COMUDE.

RGM estimado si brecha se elimina

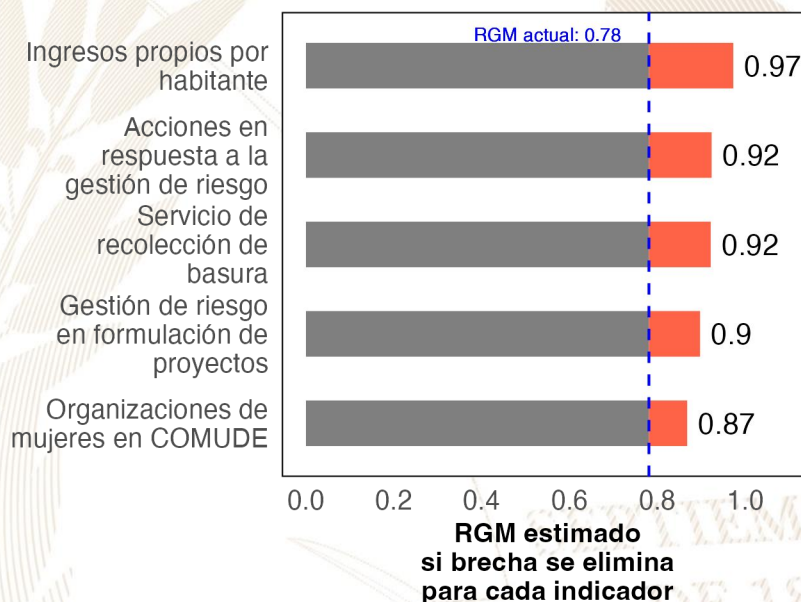

Referencias:

Para estimar el incremento en el desempeño se utilizó un modelo de regresión lineal tomando en cuenta la población, urbanización y etnicidad. Se considera que una brecha en un indicador de desarrollo ha sido eliminada si se reduce su valor actual a 0.
 Instituto Nacional de Estadística de Guatemala (INE). (2019). XII Censo Nacional de Población y VII de Vivienda. Disponible en línea: <https://www.censopoblacion.gt/>
 Programa de las Naciones Unidas para el Desarrollo (PNUD). (2022). Informe Nacional de Desarrollo Humano. Disponible en línea: <https://indhguatemala.org/visualizacion/>
 Secretaría de Planificación y Programación de la Presidencia (SEGEPLAN). (2022). Ranking de la Gestión Municipal 2020-2021. Disponible en línea: <https://ranking.segeplan.gob.gt/visor/>

Ranking Municipal

El Ranking de la Gestión Municipal (RGM) es un instrumento de asesoría creado para que los gobiernos locales, entidades de gobierno, cooperación internacional, academia y población en general cuenten con información precisa acerca de los avances y desafíos existentes en los principales temas de gestión municipal, a partir de la medición de 55 indicadores clasificados en 6 índices, que componen el índice de gestión municipal.

Departamento / Municipio	Resultados del Índice
Alta Verapaz	
San Miguel Tzurú	
Índice de Participación Ciudadana	0.88
Índice de Información a la Ciudadanía	0.77
Índice de Gestión Administrativa	0.71
Índice de Gestión Estratégica	0.30
Índice de Gestión Financiera	0.24
Índice de Servicios Públicos	0.19





GOBIERNO de
GUATEMALA
DR. ALEJANDRO GIAMMATTEI

Un Presidente **MUNICIPALISTA**

10 GIRA PRESIDENCIAL

INFORME DE LOGROS

2020



2023

GOBIERNO CENTRAL A GOBIERNOS LOCALES

A nivel nacional

Año	No.	Producto público	Comunidad	Beneficiarios	Monto (Q)
2020	1	Becas de inglés para estudiantes y docentes	Todos	6,110	Q5,563,491.00
2021	2	Becas de inglés para estudiantes y docentes	Todos	2,887	Q762,320.00
2022	3	Becas de inglés para estudiantes y docentes	Todos	6,053	Q30,807,720.00
2023	4	Becas de inglés para estudiantes y docentes	Todos	8,087	Q42,676,821.00

A nivel departamento de Alta Verapaz

Año	No.	Producto público	Comunidad	Beneficiarios	Monto (Q)
2020	1	Programa de Profesionalización de docentes PADEP	K'iche' y Mam	425	Q2,712,490.00
2020	2	Programa de Textos escolares del Nivel de Educación Preprimaria y Primaria	K'iche', kaqchikel, mam, q'eqchi', q'anjob'al, tz'utujil, ixil, achi, itza', xinca, castellano	28,700	Q287,273.32
2020	3	Programa de Becas de Inglés, para el fortalecimiento de las competencias lingüísticas	Todos	28	N/A
2021	4	Programa de Profesionalización de docentes PADEP	K'iche'	446	Q3,267,330.00
2021	5	Programa de Textos escolares del Nivel de Educación Preprimaria y Primaria	K'iche', kaqchikel, mam, q'eqchi', q'anjob'al, tz'utujil, ixil, achi,	186,916	Q5,196,704.71
2021	6	Programa de Becas de Inglés, para el fortalecimiento de las competencias lingüísticas	Todos	56	N/A
2022	7	Programa de Profesionalización de docentes PADEP	K'iche'	265	Q3,587,480.00
2022	8	Programa de Textos escolares del Nivel de Educación Preprimaria y Primaria	K'iche', Kaqchikel, Mam, Q'eqchi', Q'anjob'al, Tz'utujil, Ixil, Achi, Poqomchi', Ch'orti', Popti'	38,928	Q192,304.32
2022	9	Programa de Becas de Inglés, para el fortalecimiento de las competencias lingüísticas	Todos	437	N/A
2023	10	Programa de Profesionalización de docentes PADEP	K'iche'	631	Q2,107,380.00
2023	11	Programa de Textos escolares del Nivel de Educación Preprimaria y Primaria	K'iche', kaqchikel, Mam, Q'eqchi', Q'anjob'al, Tz'utujil, Ixil, Achi,	170,853	Q5,431,398.58
2023	12	Programa de Becas de Inglés, para el fortalecimiento de las competencias lingüísticas	Todos	437	N/A

San Miguel Tucurú, Alta Verapaz

Año	No.	Producto público	Comunidad	Beneficiarios	Monto (Q)
2020	1	Cuadernos De Trabajo Impresos Para Estudiantes Del Nivel Preprimario	San Miguel Tucurú	1,632	Q31,301.76
2020	2	Textos Impresos Para Estudiantes Del Nivel Primario	San Miguel Tucurú	1,632	Q96,482.21
2020	3	Textos Impresos Para Estudiantes Del Nivel Primario (bilingüe)	San Miguel Tucurú	1,681	Q31,770.90
2020	4	Establecimientos Del Nivel Preprimaria Atendidos Con Gratuidad	San Miguel Tucurú	1,683	Q34,770.75
2020	5	Establecimientos Del Nivel Primario Atendidos Con Gratuidad	San Miguel Tucurú	8,219	Q175,556.44
2020	6	Establecimientos Del Ciclo Básico Atendidos Con Gratuidad	San Miguel Tucurú	514	Q25,700.00
2020	7	Establecimientos Del Ciclo Diversificado Atendidos Con Gratuidad	San Miguel Tucurú	104	Q5,200.00
2020	8	Estudiantes Del Nivel Preprimario Beneficiados Con Útiles Escolares	San Miguel Tucurú	1,683	Q91,840.00
2020	9	Estudiantes Del Nivel Primario Beneficiados Con Útiles Escolares	San Miguel Tucurú	8,219	Q448,060.00
2020	10	Docentes Del Nivel Preprimario Beneficiados Con Valijas Didácticas	San Miguel Tucurú	28	Q6,160.00
2020	11	Docentes Del Nivel Primario Beneficiados Con Valijas Didácticas	San Miguel Tucurú	283	Q62,040.00
2020	12	Estudiantes del nivel preprimario atendidos con alimentación escolar	San Miguel Tucurú	1,692	Q1,366,760.41
2020	13	Estudiantes del nivel primario atendidos con alimentación escolar	San Miguel Tucurú	8,224	Q6,619,599.88
2020	14	Estudiantes del nivel preprimario del sector oficial atendidos en el sistema escolar (Monolingüe y bilingüe)	San Miguel Tucurú	1,777	Q3,090,108.37
2020	15	Estudiantes del nivel primario del sector oficial atendidos en el sistema escolar. (Monolingüe y Bilingüe)	San Miguel Tucurú	8,361	Q25,565,250.34
2020	16	Estudiantes del ciclo básico del sector oficial atendidos en el sistema escolar (Telesecundaria, nufed, oficial).	San Miguel Tucurú	683	N/A
2020	17	Estudiantes del ciclo diversificado del sector oficial atendidos en el sistema escolar. (Todas las ramas de enseñanzas)	San Miguel Tucurú	97	N/A

San Miguel Tucurú, Alta Verapaz

Año	No.	Producto público	Comunidad	Beneficiarios	Monto (Q)
2021	18	Cuadernos De Trabajo Impresos Para Estudiantes Del Nivel Preprimario	San Miguel Tucurú	1,699	Q29,091.97
2021	19	Textos Impresos Para Estudiantes Del Nivel Primario	San Miguel Tucurú	6,079	Q98,177.67
2021	20	Establecimientos Del Nivel Preprimaria Atendidos Con Gratuidad	San Miguel Tucurú	2,354	Q82,781.70
2021	21	Establecimientos Del Nivel Primario Atendidos Con Gratuidad	San Miguel Tucurú	8,349	Q345,220.44
2021	22	Establecimientos Del Ciclo Básico Atendidos Con Gratuidad	San Miguel Tucurú	537	Q60,808.45
2021	23	Establecimientos Del Ciclo Diversificado Atendidos Con Gratuidad	San Miguel Tucurú	98	Q9,850.00
2021	24	Estudiantes Del Nivel Preprimaria Con Cobertura De Seguro Médico Escolar	San Miguel Tucurú	2,418	Q96,899.13
2021	25	Estudiantes Del Nivel Primaria Con Cobertura De Seguro Médico Escolar	San Miguel Tucurú	8,422	Q542,337.93
2021	26	Estudiantes Del Nivel Preprimario Beneficiados Con Útiles Escolares	San Miguel Tucurú	1,732	Q94,545.00
2021	27	Estudiantes Del Nivel Primario Beneficiados Con Útiles Escolares	San Miguel Tucurú	8,316	Q454,395.28
2021	28	Docentes Del Nivel Preprimario Beneficiados Con Valijas Didácticas	San Miguel Tucurú	29	Q6,599.78
2021	29	Docentes Del Nivel Primario Beneficiados Con Valijas Didácticas	San Miguel Tucurú	285	Q62,700.00
2021	30	Estudiantes del nivel preprimario atendidos con alimentación escolar	San Miguel Tucurú	2,392	Q1,612,127.80
2021	31	Estudiantes del nivel primario atendidos con alimentación escolar	San Miguel Tucurú	8,446	Q6,156,015.12
2021	32	Estudiantes del nivel preprimario del sector oficial atendidos en el sistema escolar (Monolingüe y bilingüe)	San Miguel Tucurú	2,460	Q3,208,320.29
2021	33	Estudiantes del nivel primario del sector oficial atendidos en el sistema escolar. (Monolingüe y Bilingüe)	San Miguel Tucurú	8,551	Q26,529,648.52
2021	34	Estudiantes del ciclo básico del sector oficial atendidos en el sistema escolar (Telesecundaria, nufed, oficial).	San Miguel Tucurú	705	N/A
2021	35	Estudiantes del ciclo diversificado del sector oficial atendidos en el sistema escolar. (Todas las ramas de enseñanzas)	San Miguel Tucurú	96	N/A

San Miguel Tucurú, Alta Verapaz

Año	No.	Producto público	Comunidad	Beneficiarios	Monto (Q)
2022	36	Cuadernos De Trabajo Impresos Para Estudiantes Del Nivel Preprimario	San Miguel Tucurú	2,322	Q38,429.10
2022	37	Textos Impresos Para Estudiantes Del Nivel Primario	San Miguel Tucurú	8,554	Q408,624.58
2022	38	Establecimientos Del Nivel Preprimaria Atendidos Con Gratuidad	San Miguel Tucurú	2,393	100760.35
2022	39	Establecimientos Del Nivel Primario Atendidos Con Gratuidad	San Miguel Tucurú	8,449	Q353,349.19
2022	40	Establecimientos Del Ciclo Básico Atendidos Con Gratuidad	San Miguel Tucurú	572	Q49,600.00
2022	41	Establecimientos Del Ciclo Diversificado Atendidos Con Gratuidad	San Miguel Tucurú	98	Q7,600.00
2022	42	Estudiantes Del Nivel Preprimaria Con Cobertura De Seguro Médico Escolar	San Miguel Tucurú	2,620	Q294,982.88
2022	43	Estudiantes Del Nivel Primaria Con Cobertura De Seguro Médico Escolar	San Miguel Tucurú	8,560	Q1,657,166.78
2022	44	Estudiantes Del Nivel Preprimario Beneficiados Con Útiles Escolares	San Miguel Tucurú	2,416	Q131,895.50
2022	45	Estudiantes Del Nivel Primario Beneficiados Con Útiles Escolares	San Miguel Tucurú	8,449	Q461,750.00
2022	46	Estudiantes Del Ciclo Básico Beneficiados Con Útiles Escolares	San Miguel Tucurú	29	Q13,801.40
2022	47	Docentes Del Nivel Primario Beneficiados Con Valijas Didácticas	San Miguel Tucurú	285	Q128,480.00
2022	48	Estudiantes del nivel preprimario atendidos con alimentación escolar	San Miguel Tucurú	2,562	Q2,702,820.00
2022	49	Estudiantes del nivel primario atendidos con alimentación escolar	San Miguel Tucurú	8,518	Q9,173,010.00
2022	50	Estudiantes del nivel preprimario del sector oficial atendidos en el sistema escolar (Monolingüe y bilingüe)	San Miguel Tucurú	2,720	Q3,334,289.92
2022	51	Estudiantes del nivel primario del sector oficial atendidos en el sistema escolar. (Monolingüe y Bilingüe)	San Miguel Tucurú	8,603	Q31,629,699.15
2022	52	Estudiantes del ciclo básico del sector oficial atendidos en el sistema escolar (Telesecundaria, nufed, oficial).	San Miguel Tucurú	604	N/A
2022	53	Estudiantes del ciclo diversificado del sector oficial atendidos en el sistema escolar. (Todas las ramas de enseñanzas)	San Miguel Tucurú	58	N/A
2022	54	Estudiantes del programa de modalidades flexibles atendidos	San Miguel Tucurú	49	N/A

San Miguel Tucurú, Alta Verapaz

Año	No.	Producto público	Comunidad	Beneficiarios	Monto (Q)
2023	55	Cuadernos De Trabajo Impresos Para Estudiantes Del Nivel Preprimario	San Miguel Tucurú	2,568	Q48,432.48
2023	56	Textos Impresos Para Estudiantes Del Nivel Primario	San Miguel Tucurú	4,166	Q41,176.74
2023	57	Establecimientos Del Nivel Preprimaria Atendidos Con Gratuidad	San Miguel Tucurú	2,485	Q102,614.14
2023	58	Establecimientos Del Nivel Primario Atendidos Con Gratuidad	San Miguel Tucurú	8,568	Q351,380.16
2023	59	Establecimientos Del Ciclo Básico Atendidos Con Gratuidad	San Miguel Tucurú	539	Q54,950.00
2023	60	Establecimientos Del Ciclo Diversificado Atendidos Con Gratuidad	San Miguel Tucurú	53	Q5,500.00
2023	61	Estudiantes Del Nivel Preprimaria Con Cobertura De Seguro Médico Escolar	San Miguel Tucurú	2,729	Q205,539.06
2023	62	Estudiantes Del Nivel Primaria Con Cobertura De Seguro Médico Escolar	San Miguel Tucurú	8726	Q1,162,019.37
2023	63	Estudiantes Del ciclo básico Con Cobertura De Seguro Médico Escolar	San Miguel Tucurú	599	Q66,103.71
2023	64	Estudiantes Del ciclo diversificado Con Cobertura De Seguro Médico Escolar	San Miguel Tucurú	58	Q3,733.28
2023	65	Estudiantes Del Nivel Preprimario Beneficiados Con Útiles Escolares	San Miguel Tucurú	2,485	Q136,861.00
2023	66	Estudiantes Del Nivel Primario Beneficiados Con Útiles Escolares	San Miguel Tucurú	8,568	Q468,405.00
2023	67	Estudiantes Del Ciclo Básico Beneficiados Con Útiles Escolares	San Miguel Tucurú	539	Q53,900.00
2023	68	Estudiantes Del Ciclo Diversificado Beneficiados Con Útiles Escolares	San Miguel Tucurú	53	Q5,300.00
2023	69	Docentes Del Nivel Preprimario Beneficiados Con Valijas Didácticas	San Miguel Tucurú	43	Q19,181.11
2023	70	Docentes Del Nivel Primario Beneficiados Con Valijas Didácticas	San Miguel Tucurú	301	Q132,440.00
2023	71	Docentes Del Ciclo Básico Beneficiados Con Valijas Didácticas	San Miguel Tucurú	6	Q2,640.00
2023	72	Estudiantes del nivel preprimario atendidos con alimentación escolar	San Miguel Tucurú	2,627	Q2,456,370.00
2023	73	Estudiantes del nivel primario atendidos con alimentación escolar	San Miguel Tucurú	8,671	Q8,255,370.00
2023	74	Estudiantes del nivel medio atendidos con alimentación escolar	San Miguel Tucurú	621	Q381,660.00
2023	75	Niños de primera infancia atendidos en aprendizaje temprano (sector oficial)	San Miguel Tucurú	N/A	Q4,960.00
2023	76	Estudiantes del nivel preprimario del sector oficial atendidos en el sistema escolar (Monolingüe y bilingüe)	San Miguel Tucurú	2,658	Q2,678,668.58
2023	77	Estudiantes del nivel primario del sector oficial atendidos en el sistema escolar. (Monolingüe y Bilingüe)	San Miguel Tucurú	8,659	Q22,545,358.57
2023	78	Estudiantes del ciclo básico del sector oficial atendidos en el sistema escolar (Telesecundaria, nufed, oficial).	San Miguel Tucurú	566	N/A
2023	79	Estudiantes del ciclo diversificado del sector oficial atendidos en el sistema escolar. (Todas las ramas de enseñanzas)	San Miguel Tucurú	58	N/A
2023	80	Estudiantes del programa de modalidades flexibles atendidos	San Miguel Tucurú	14	N/A

San Miguel Tucurú, Alta Verapaz

Año	No.	Producto público	Comunidad	Beneficiarios	Monto (Q)
2020	1	BONO EDUCACIÓN	N/I	437	Q1,239,000.00
2020	2	BONO NIÑAS Y ADOLESCENTES EN EDUCACIÓN	N/I	598	Q1,406,500.00
2020	3	BONO SALUD	N/I	549	Q1,591,000.00
2020	4	BONO SALUD DE 0 A 2 AÑOS	N/I	50	Q214,000.00
2020	5	BECA EDUCACIÓN MEDIA	N/I	9	Q22,500.00
2020	6	INTERVENCIÓN BECA SOCIAL ARTESANO	CHICOBAN	16	Q19,200.00
2020	7	INTERVENCIÓN BECA SOCIAL ARTESANO	LA PLAYA	3	Q3,600.00
2020	8	INTERVENCIÓN BECA SOCIAL ARTESANO	LAS MINAS	4	Q4,800.00
2020	9	INTERVENCIÓN BECA SOCIAL ARTESANO	LAS PALMAS	4	Q4,800.00
2020	10	INTERVENCIÓN BECA SOCIAL ARTESANO	NUEVA GALILEA	2	Q2,400.00
2020	11	INTERVENCIÓN BECA SOCIAL ARTESANO	SAM GREENE	5	Q6,000.00
2020	12	INTERVENCIÓN BECA SOCIAL ARTESANO	SAN FERNANDO	3	Q3,600.00
2020	13	INTERVENCIÓN BECA SOCIAL ARTESANO	TIERRA BLANCA	4	Q4,800.00
2020	14	INTERVENCIÓN BECA SOCIAL ARTESANO	TUCURU	1	Q1,200.00
2021	15	BONO EDUCACIÓN	N/I	351	Q1,374,000.00
2021	16	BONO NIÑAS Y ADOLESCENTES EN EDUCACIÓN	N/I	442	Q1,711,000.00
2021	17	BONO SALUD	N/I	366	Q1,107,000.00
2021	18	BECA EDUCACIÓN MEDIA	N/I	5	Q10,000.00
2021	19	INTERVENCIÓN BECA SOCIAL ARTESANO	AGUA NEGRA	3	Q3,600.00
2021	20	INTERVENCIÓN BECA SOCIAL ARTESANO	BELEN	3	Q3,600.00

San Miguel Tucurú, Alta Verapaz

Año	No.	Producto público	Comunidad	Beneficiarios	Monto (Q)
2021	21	INTERVENCIÓN BECA SOCIAL ARTESANO	CANAAN	3	Q3,600.00
2021	22	INTERVENCIÓN BECA SOCIAL ARTESANO	COMUNIDAD LA VICTORIA 15 DE OCTUBRE	1	Q1,200.00
2021	23	INTERVENCIÓN BECA SOCIAL ARTESANO	LA ESPERANZA	7	Q8,400.00
2021	24	INTERVENCIÓN BECA SOCIAL ARTESANO	LA FLORIDA	1	Q1,200.00
2021	25	INTERVENCIÓN BECA SOCIAL ARTESANO	LAS FLORES	2	Q2,400.00
2021	26	INTERVENCIÓN BECA SOCIAL ARTESANO	LOS MANGALES	6	Q7,200.00
2021	27	INTERVENCIÓN BECA SOCIAL ARTESANO	MONTE ALEGRE	2	Q2,400.00
2021	28	INTERVENCIÓN BECA SOCIAL ARTESANO	NUEVA FLORIDA	1	Q1,200.00
2021	29	INTERVENCIÓN BECA SOCIAL ARTESANO	PAMPOLBO	3	Q3,600.00
2021	30	INTERVENCIÓN BECA SOCIAL ARTESANO	PANCAJCHE	4	Q4,800.00
2021	31	INTERVENCIÓN BECA SOCIAL ARTESANO	PANCHEJE	2	Q2,400.00
2021	32	INTERVENCIÓN BECA SOCIAL ARTESANO	SAN CARLOS	4	Q4,800.00
2021	33	INTERVENCIÓN BECA SOCIAL ARTESANO	TIERRA LINDA	3	Q3,600.00
2021	34	INTERVENCIÓN BECA SOCIAL ARTESANO	VICTORIA 15 DE OCTUBRE	1	Q1,200.00
2022	35	BONO EDUCACIÓN	N/I	758	Q3,712,000.00
2022	36	BONO SALUD	N/I	193	Q754,000.00
2022	37	BONO SALUD DE 0 A 2 AÑOS	N/I	3	Q5,000.00
2022	38	BECA EDUCACIÓN MEDIA	N/I	9	Q22,500.00

San Miguel Tucurú, Alta Verapaz

Año	No.	Producto público	Comunidad	Beneficiarios	Monto (Q)
2023	39	BONO EDUCACIÓN	N/I	737	Q2,028,500.00
2023	40	BONO SALUD	N/I	77	Q182,000.00
2023	41	BONO SALUD DE 0 A 2 AÑOS	N/I	6	Q16,000.00
2023	42	BECA EDUCACIÓN MEDIA	N/I	6	Q11,000.00

No.	Producto público	Comunidad	Beneficiarios	Monto
1	BONO FAMILIA	N/I	4,323	Q9,673,500.00
2	TRANSFERENCIAS MONETARIAS A FAMILIAS DE NIÑOS Y NIÑAS CON DESNUTRICIÓN AGUDA, PREVIAMENTE IDENTIFICADOS EN EL MARCO DE LA VULNERABILIDAD NUTRICIONAL	N/I	5	Q5,500.00

PROYECCIÓN AÑO 2024 PROGRAMA SOCIAL "BECA SOCIAL"

No.	Producto público	Comunidad	Beneficiarios
1	BECA EDUCACIÓN MEDIA	N/I	9

San Miguel Tucurú, Alta Verapaz

No.	Producto Público				
1	<p>Atención de consultas relacionadas al uso del Sistema de Contabilidad Integrada de Gobiernos Locales -SICOIN GL- y del Sistema Servicios GL, por los medios disponibles, sea vía telefónica, correo electrónico, mesa de ayuda y en Oficinas Regionales de Atención Municipal, que han sido realizadas por los empleados municipales con los siguientes perfiles:</p>				
	<table border="1"> <thead> <tr> <th data-bbox="141 629 1045 682">SICOIN GL</th> <th data-bbox="1045 629 1928 682">Servicios GL</th> </tr> </thead> <tbody> <tr> <td data-bbox="141 682 1045 1193"> <ul style="list-style-type: none"> - Director AFIM - Encargado de Contabilidad - Encargado de Presupuesto - Encargado de Tesorería - Encargado de Planes - Encargado de Contratos - Gestión de Ingresos - Gestión Presupuestaria - Gestión de Préstamos y donaciones - Alcalde - Asesor Municipal - Creación de Unidad Solicitante, entre otros </td> <td data-bbox="1045 682 1928 1193"> <ul style="list-style-type: none"> - Administración Municipal - Gestor Documento de Cobro - Gestor Municipal - Nuevo Cajero General - Nuevo Cajero Receptor - Nuevo Gerente de Agua - Nuevo Gerente de Arbitrios - Nuevo Gestor de IUSI - Perfil Cajero General PMT - Perfil Gestión PMT - Registro Lecturas de Agua - Solicitud Cuenta Corriente Anual, entre otros. </td> </tr> </tbody> </table>	SICOIN GL	Servicios GL	<ul style="list-style-type: none"> - Director AFIM - Encargado de Contabilidad - Encargado de Presupuesto - Encargado de Tesorería - Encargado de Planes - Encargado de Contratos - Gestión de Ingresos - Gestión Presupuestaria - Gestión de Préstamos y donaciones - Alcalde - Asesor Municipal - Creación de Unidad Solicitante, entre otros 	<ul style="list-style-type: none"> - Administración Municipal - Gestor Documento de Cobro - Gestor Municipal - Nuevo Cajero General - Nuevo Cajero Receptor - Nuevo Gerente de Agua - Nuevo Gerente de Arbitrios - Nuevo Gestor de IUSI - Perfil Cajero General PMT - Perfil Gestión PMT - Registro Lecturas de Agua - Solicitud Cuenta Corriente Anual, entre otros.
SICOIN GL	Servicios GL				
<ul style="list-style-type: none"> - Director AFIM - Encargado de Contabilidad - Encargado de Presupuesto - Encargado de Tesorería - Encargado de Planes - Encargado de Contratos - Gestión de Ingresos - Gestión Presupuestaria - Gestión de Préstamos y donaciones - Alcalde - Asesor Municipal - Creación de Unidad Solicitante, entre otros 	<ul style="list-style-type: none"> - Administración Municipal - Gestor Documento de Cobro - Gestor Municipal - Nuevo Cajero General - Nuevo Cajero Receptor - Nuevo Gerente de Agua - Nuevo Gerente de Arbitrios - Nuevo Gestor de IUSI - Perfil Cajero General PMT - Perfil Gestión PMT - Registro Lecturas de Agua - Solicitud Cuenta Corriente Anual, entre otros. 				

San Miguel Tucurú, Alta Verapaz

No.	Producto Público		
2	<p>Realización de eventos de capacitación de acuerdo a necesidades identificadas en la municipalidad con los temas indicados a continuación:</p> <table border="1" data-bbox="141 468 1928 992"> <tr> <td data-bbox="141 468 1045 992"> <ul style="list-style-type: none"> a) Cierre contable y apertura de ejercicio fiscal 2023 (Inicialización de Saldos) b) Generalidades presupuestarias c) Actualizaciones al MAFIM- 2a. Edición d) Revisión y Análisis de Reportes de Gestión y Ejecución Presupuestaria e) Módulo del IUSI en Servicios GL f) Módulo de Arbitrios en Servicios GL g) Planificación y Formulación Presupuestaria enfocado a GpR -SICOIN GL- h) Planificación (Facebook live) i) Planificación y Presupuesto por Resultados </td> <td data-bbox="1045 468 1928 992"> <ul style="list-style-type: none"> j) Módulo de Caja -Servicios GL- k) Uso del Sistema Soporte GL l) Reportes Financieros m) Préstamos, Donaciones y Convenios n) Módulo de Agua en Servicios GL o) Errores más comunes que se generan al elaborar un Presupuesto p) Módulo de Contratos q) Formulación Presupuestaria de Ingresos y egresos (Facebook live) r) Procesamiento Electrónico de Medios de Pago, entre otros. </td> </tr> </table>	<ul style="list-style-type: none"> a) Cierre contable y apertura de ejercicio fiscal 2023 (Inicialización de Saldos) b) Generalidades presupuestarias c) Actualizaciones al MAFIM- 2a. Edición d) Revisión y Análisis de Reportes de Gestión y Ejecución Presupuestaria e) Módulo del IUSI en Servicios GL f) Módulo de Arbitrios en Servicios GL g) Planificación y Formulación Presupuestaria enfocado a GpR -SICOIN GL- h) Planificación (Facebook live) i) Planificación y Presupuesto por Resultados 	<ul style="list-style-type: none"> j) Módulo de Caja -Servicios GL- k) Uso del Sistema Soporte GL l) Reportes Financieros m) Préstamos, Donaciones y Convenios n) Módulo de Agua en Servicios GL o) Errores más comunes que se generan al elaborar un Presupuesto p) Módulo de Contratos q) Formulación Presupuestaria de Ingresos y egresos (Facebook live) r) Procesamiento Electrónico de Medios de Pago, entre otros.
<ul style="list-style-type: none"> a) Cierre contable y apertura de ejercicio fiscal 2023 (Inicialización de Saldos) b) Generalidades presupuestarias c) Actualizaciones al MAFIM- 2a. Edición d) Revisión y Análisis de Reportes de Gestión y Ejecución Presupuestaria e) Módulo del IUSI en Servicios GL f) Módulo de Arbitrios en Servicios GL g) Planificación y Formulación Presupuestaria enfocado a GpR -SICOIN GL- h) Planificación (Facebook live) i) Planificación y Presupuesto por Resultados 	<ul style="list-style-type: none"> j) Módulo de Caja -Servicios GL- k) Uso del Sistema Soporte GL l) Reportes Financieros m) Préstamos, Donaciones y Convenios n) Módulo de Agua en Servicios GL o) Errores más comunes que se generan al elaborar un Presupuesto p) Módulo de Contratos q) Formulación Presupuestaria de Ingresos y egresos (Facebook live) r) Procesamiento Electrónico de Medios de Pago, entre otros. 		
3	<p>Capacitación en temas relacionados a las finanzas municipales, análisis e interpretación de indicadores financieros, según las siguientes metodologías:</p> <ul style="list-style-type: none"> a) Índice Consolidado Financiero Municipal -ICFM-. b) Ficha de seguimiento del -ICFM- e Informe -ICFM- año finalizado. c) Diagnóstico para el Fortalecimiento de las Finanzas Municipales. 		
4	<p>Elaboración y actualización de Guías de Usuario del Sistema de Contabilidad Integrada de Gobiernos Locales -SICOIN GL- y del Sistema Servicios GL las cuales se encuentran disponibles en el Portal de Gobiernos Locales en el siguiente enlace: https://portalgl.minfin.gob.gt seleccionando las opciones "Biblioteca Virtual", "Guías y Manuales", "Guías Sicoin gl", "Guías Servicios GL", entre otras.</p>		

San Miguel Tucurú, Alta Verapaz

No.	Producto Público
5	<p>Manual de Administración Financiera Integrada Municipal -MAFIM- (Segunda Edición) el cual contiene la actualización de normas, procedimientos técnicos, administrativos y financieros que fortalecen los procesos de la gestión financiera municipal, favorece el control interno, la administración y el uso eficiente y eficaz de los recursos públicos, contribuyendo a la transparencia del gasto y la rendición de cuentas, éste se encuentra disponible en el Portal de Gobiernos Locales en el siguiente enlace: https://portalgl.minfin.gob.gt seleccionando las opciones "Biblioteca Virtual", "Guías y Manuales", "Manuales", "Manual de Administración Financiera Integrada Municipal (2a. Edición) 2022".</p>
6	<p>Tablero de Resultados del Índice Consolidado Financiero Municipal -ICFM- el cual es un instrumento de análisis, monitoreo y evaluación que permite a través de indicadores financieros según la metodología, conocer las fortalezas y áreas de oportunidad de la gestión financiera municipal, útil para la toma de decisiones de las autoridades y funcionarios municipales, éste se encuentra disponible en el Portal de Gobiernos Locales en el siguiente enlace: https://portalgl.minfin.gob.gt seleccionando las opciones "Indicadores" y luego "ICFM".</p>
7	<p>Ficha de Seguimiento a la Gestión Financiera Municipal en la cual se pueden visualizar los resultados de la gestión financiera de los últimos dos años para realizar análisis comparativo y el seguimiento durante el ejercicio fiscal vigente de manera mensual, permitiendo a las autoridades y funcionarios municipales identificar fortalezas y oportunidades de mejora que orienten la labor para establecer estrategias de fortalecimiento financiero municipal; asimismo se pone a disposición el Informe ICFM año finalizado, el cual muestra el análisis general de los resultados de la gestión financiera del ejercicio fiscal finalizado. Ambos instrumentos se encuentran disponibles dentro del Sistema de Contabilidad Integrada de Gobiernos Locales -SICOINGL- en la siguiente ruta: "Ejecución", "Reportes Financieros", "Ficha de Seguimiento Municipal", "Informe ICFM año finalizado".</p>
8	<p>Tablero que muestra la ejecución presupuestaria de la municipalidad desde la perspectiva de los Objetivos de Desarrollo Sostenible -ODS-, Ejes del Plan Nacional de Desarrollo, Prioridades Nacionales, Metas Estratégicas de Desarrollo y Resultados Estratégicos, los cuales se pueden consultar desde el Portal de Gobiernos Locales en el siguiente enlace: https://portalgl.minfin.gob.gt seleccionando las opciones "Indicadores" y luego "Objetivos de Desarrollo Sostenible".</p>

San Miguel Tucurú, Alta Verapaz

No.	Producto Público	
9	Implementación de las siguientes herramientas informáticas y metodologías:	
a) Sistema de Contabilidad Integrada de Gobiernos Locales -SICOIN GL-	X	Implementada
b) Sistema Servicios GL	X	Implementada
c) Aplicación (APP) Móvil para Toma de Lecturas de Agua		Por implementar
d) Generación de Boleto de Ornato Masivo		Por implementar
e) Metodología del Índice Consolidado Financiero Municipal -ICFM-		Por implementar
f) Metodología "Diagnóstico para el Fortalecimiento de las Finanzas Municipales"		Por implementar
g) Metodología "Gestión por Resultados"		Por implementar
h) Cobro de servicios municipales con tarjeta de crédito y débito		Por implementar
i) Cobro de servicios municipales a través de BANCAMUNI		Por implementar
j) Cuenta Única del Tesoro Municipal -CUT-	X	Implementada

San Miguel Tucurú, Alta Verapaz

Año	No.	Producto público	Beneficiarios	Monto (Q)
2020	1	Programa del Aporte Económico del Adulto Mayor (Activos)	239	Q807,200.00
2020	2	Programa del Aporte Económico del Adulto Mayor (Nuevos Beneficiarios)	134	N/A
2021	3	Programa del Aporte Económico del Adulto Mayor (Activos)	310	Q1,224,000.00
2021	4	Programa del Aporte Económico del Adulto Mayor (Nuevos Beneficiarios)	88	N/A
2022	5	Programa del Aporte Económico del Adulto Mayor (Activos)	485	Q1,984,900.00
2022	6	Programa del Aporte Económico del Adulto Mayor (Nuevos Beneficiarios)	188	N/A
2023	7	Programa del Aporte Económico del Adulto Mayor (Activos)	678	Q2,104,000.00
2023	8	Programa del Aporte Económico del Adulto Mayor (Nuevos Beneficiarios)	218	N/A

No.	Producto público	Comunidad	Aportes	Monto (Q)
1	Programa del Aporte Económico del Adulto Mayor	San Miguel Tucurú	13,315	Q6,120,100.00

San Miguel Tucurú, Alta Verapaz

No.	Producto público	Comunidad	Beneficiarios	Monto (Q)
1	Identificación de Hogares Sin Energía	Aldea Las Flores	266	Q5,022.00
2	Identificación de Hogares Sin Energía	Aldea Los Pinos	665	
3	Identificación de Hogares Sin Energía	Aldea Pancajché	250	
4	Identificación de Hogares Sin Energía	Caserío Agua Negra	133	
5	Identificación de Hogares Sin Energía	Caserío Chelemá I	282	
6	Identificación de Hogares Sin Energía	Caserío Chelemá II	138	
7	Identificación de Hogares Sin Energía	Caserío El Mirador San Fernando	372	
8	Identificación de Hogares Sin Energía	Caserío El Pinal	271	
9	Identificación de Hogares Sin Energía	Caserío El Quetzal	122	
10	Identificación de Hogares Sin Energía	Caserío La Herradura Chijul	585	
11	Identificación de Hogares Sin Energía	Caserío Nueva Galilea	346	
12	Identificación de Hogares Sin Energía	Caserío Nuevo San Julián	458	
13	Identificación de Hogares Sin Energía	Caserío Pampolvo	218	
14	Identificación de Hogares Sin Energía	Caserío Rubetzul	559	
15	Identificación de Hogares Sin Energía	Caserío San Jeronimo	452	
16	Identificación de Hogares Sin Energía	Caserío San Juan Benipec	319	
17	Identificación de Hogares Sin Energía	Caserío San Juan Secanal I	383	
18	Identificación de Hogares Sin Energía	Caserío San Sebastian	516	

San Miguel Tucurú, Alta Verapaz

No.	Producto público	Comunidad	Beneficiarios	Monto (Q)
19	Identificación de Hogares Sin Energía	Caserío Santa Teresita Chulunjá	74	Q5,022.00
20	Identificación de Hogares Sin Energía	Caserío Santo Domingo Cruz Chut	229	
21	Identificación de Hogares Sin Energía	Caserío Sehacoy	346	
22	Identificación de Hogares Sin Energía	Caserío Xalitzul	106	
23	Identificación de Hogares Sin Energía	Parcelamiento Cocarsa	160	
24	Plan Centinela verificación de calidad y cantidad en estaciones de servicio, plantas y depositos de almacenamiento y expendios de GLP en cilindros 2 Supervisiones técnicas de calidad y cantidad en estaciones de servicio, por personal Delegado de la DGH, durante el período 2020-agosto 2023	San Miguel Tucurú	toda la población	Q3,313.62

San Miguel Tucurú, Alta Verapaz

No.	Producto público	Comunidad	Beneficiarios	Monto (Q)
1	MEJORAMIENTO CARRETERA RN7E TRAMO I: SAN JULIAN-TAMAHU-TUCURU-PUENTE CHASCO (PAVIMENTACIÓN)	TACTIC, TAMAHÚ, TUCURÚ, SANTA CATARINA LA TINTA	160,211	Q78,613,922.82
2	MEJORAMIENTO CARRETERA RN7E TRAMO I: SAN JULIAN-TAMAHU-TUCURU-PUENTE CHASCO (PAVIMENTACIÓN)	TACTIC, TAMAHU, TUCURO, SANTA CATARINA LA TINTA	160,211	Q47,402,023.50
3	EOUM, HERCILIA PAZ LÓPEZ	TUCURU	100	Q34,500.00
4	EORM, PARCELAMIENTO AGRARIO EL MIRADOR PANCUZ	TUCURU	32	Q11,040.00
5	Familias Beneficiadas Con Subsidio Para La Vivienda	San Miguel Tucuru	31	Q1,085,000.00
6	Familias Beneficiadas Con Subsidio Para La Vivienda	San Miguel Tucuru	41	Q1,435,000.00
7	Familias Beneficiadas Con Subsidio Para La Vivienda	San Miguel Tucuru	88	Q3,080,000.00

LIBERTAD
15 DE
SEPTIEMBRE
DE 1821

San Miguel Tucurú, Alta Verapaz

Año	No.	Producto público	Comunidad	Beneficiarios	Monto (Q)
2020	1	Instrumentos ambientales públicos	San Miguel Tucurú	50,093	N/A
2020	2	Instrumentos ambientales privados	San Miguel Tucurú	5	N/A
2021	3	Instrumentos ambientales públicos	San Miguel Tucurú	50,971	N/A
2021	4	Instrumentos ambientales privados	San Miguel Tucurú	9	N/A
2022	5	Capacitaciones	Área urbana	41	Q1,165.20
2022	6	Instrumentos ambientales públicos	San Miguel Tucurú	51,828	N/A
2022	7	Instrumentos ambientales privados	San Miguel Tucurú	10	N/A
2023	8	Instrumentos Ambientales Privados	San Miguel Tucurú	1	N/A
2023	9	Instrumentos Ambientales Públicos	San Miguel Tucurú	52,666	N/A

San Miguel Tucurú, Alta Verapaz

Año	No.	Producto público	Comunidad	Beneficiarios	Monto (Q)
2020	1	Asistencia y dotación de alimentos	N/I	1,46	Q475,230.00
	2	Regulación del patrimonio productivo agropecuario	N/I	587	Q26,923.97
2021	1	Asistencia y dotación de alimentos	N/I	626	Q259,627.24
	2	Entrega de estipendios para el establecimiento de huertos familiares, para reactivación de unidades productivas; y para conservación de suelos y agua	N/I	645	Q645,000.00
	3	Regulación del patrimonio productivo agropecuario	N/I	433	Q31,606.72
2022	1	Asistencia y dotación de alimentos	N/I	308	Q118,580.00
	2	Entrega de estipendios para el establecimiento de huertos familiares, para reactivación de unidades productivas; y para conservación de suelos y agua	N/I	1,005	Q1,005,000.00
	3	Productores (as) beneficiados con asistencia financiera para implementar sus sistemas productivos	N/I	126	Q1,961,600.85
	4	Regulación del patrimonio productivo agropecuario	N/I	454	Q55,555.45
	5	Seguro agropecuario / agrícola catastrófico	N/I	121	Q65,374.85
2023	1	Asistencia y dotación de alimentos	N/I	12	Q2,700.00
	2	Entrega de estipendios para el establecimiento de huertos familiares, para reactivación de unidades productivas; y para conservación de suelos y agua	N/I	42	Q42,000.00
	3	Regulación del patrimonio productivo agropecuario	N/I	478	Q54,828.14
	4	Seguro agropecuario / agrícola catastrófico	N/I	482	Q255,386.92

San Miguel Tucurú, Alta Verapaz

Dirección General del Deporte y la Recreación

Año	No.	Producto público	Comunidad	Beneficiarios	Monto (Q)
2020	1	000-024 Personas beneficiadas con actividades deportivas no escolares, no federadas y de recreación	San Miguel Tucurú	134	N/A
2021	2	000-024 Personas beneficiadas con actividades deportivas no escolares, no federadas y de recreación	San Miguel Tucurú	60	N/A
2021	3	000-026 Jóvenes beneficiados con actividades físicas, deportivas y recreativas	San Miguel Tucurú	90	N/A
2022	4	000-024 Personas beneficiadas con actividades deportivas no escolares, no federadas y de recreación	San Miguel Tucurú	260	N/A
2023	5	11-006 Personas que reciben implementos para actividades físicas, deportivas y de recreación física en su tiempo libre	San Miguel Tucurú	1,992	N/A
2023	6	11-008 Festivales deportivos, recreativos y otros eventos de carácter especial, realizados para promover el acceso a la actividad física y la recreación	San Miguel Tucurú	N/I	N/A

San Miguel Tucurú, Alta Verapaz

Acciones Actuales

No.	Producto público	Comunidad	Beneficiarios	Monto (Q)
1	REMOZAMIENTO PUESTO DE SALUD ALDEA CUCANJÁ, SAN MIGUEL TUCURÚ, ALTA VERAPAZ	ALDEA CUCANJÁ, SAN MIGUEL TUCURÚ	46,392	Q860,000.00
2	REMOZAMIENTO PUESTO DE SALUD ALDEA RAXQUIX, SAN MIGUEL TUCURÚ, ALTA VERAPAZ	ALDEA RAXQUIX, SAN MIGUEL TUCURÚ	46,392	Q1,000,000.00

San Miguel Tucurú, Alta Verapaz

No.	Producto público	Comunidad	Beneficiarios	Monto (Q)
1	Patrullajes policiales a pie	San Miguel Tucurú	52,666 personas	Q288,613.88
2	Patrullajes policiales en vehículos	San Miguel Tucurú	52,666 personas	Q117,069.97
3	Patrullajes policiales en motocicletas	San Miguel Tucurú	52,666 personas	Q43,794.02
4	Patrullajes policiales en bicicletas	San Miguel Tucurú	52,666 personas	Q1,594.23
5	Atención a personas agredidas	San Miguel Tucurú	52,666 personas	Q324,107.42
6	Patrullajes policiales	San Miguel Tucurú	52,666 personas	Q385,448.83
7	Operativos policiales	San Miguel Tucurú	52,666 personas	Q380,795.34
8	Patrullajes policiales en mercados	San Miguel Tucurú	52,666 personas	Q53,474.77
9	Patrullajes policiales en protección a la naturaleza	San Miguel Tucurú	52,666 personas	Q53,169.68
10	Operativos policiales en protección a la naturaleza	San Miguel Tucurú	52,666 personas	Q8,059.56
11	Seguridad a personalidades, edificios y entidades	San Miguel Tucurú	52,666 personas	Q72,523.57
12	Servicios policiales para mantener y resguardar el orden público	San Miguel Tucurú	52,666 personas	Q75,888.25

San Miguel Tucurú, Alta Verapaz

No.	Producto público	Comunidad	Beneficiarios	Monto (Q)
13	Operativos policiales especializados para el control de homicidios	San Miguel Tucurú	52,666 personas	Q379,605.17
14	Patrullajes policiales motorizados en áreas focalizadas para la reducción de homicidios	San Miguel Tucurú	52,666 personas	Q181,282.66
15	Atención a mujeres víctimas de violencia con asesoría y acompañamiento policial	San Miguel Tucurú	52,666 personas	Q222.96
16	Asesoría y acompañamiento policial a mujeres víctimas de violencia	San Miguel Tucurú	52,666 personas	Q29,919.73
17	Operativos policiales para el control del expendio y consumo de bebidas alcohólicas, fermentadas o destiladas	San Miguel Tucurú	52,666 personas	Q6,040.86
18	Puestos policiales fijos para la prevención de extorsiones	San Miguel Tucurú	52,666 personas	Q282.78
19	Atención de denuncias recibidas por extorsión	San Miguel Tucurú	52,666 personas	Q298.87

San Miguel Tucurú, Alta Verapaz

No.	Producto público	Comunidad	Beneficiarios	Monto (Q)
1	Operaciones Terrestres	San Miguel Tucurú	1,407,025	Q394,615,081.49
2	Acciones de Prevención, contención y respuesta ante Covid-19	San Miguel Tucurú	26,501	Q2,921,804.62
3	Operaciones Terrestres	San Miguel Tucurú	1,407,025	Q366,501,600.00
4	Acciones de Prevención, contención y respuesta ante Covid-19	San Miguel Tucurú	26,501	Q2,616,547.38
5	Reconstrucción de viviendas afectadas por los ciclones tropicales ETA e IOTA	San Miguel Tucurú	45,512	Q12,500.00

San Miguel Tucurú, Alta Verapaz

No.	Producto público	Comunidad	Beneficiarios	Monto (Q)
1	Conformación de COCOSANES	Tambayal, Paija, Cucanja, Vista Hermosa.	31 participantes (juntas directivas)	N/A
2	Conformación de Agentes de Cambio.	Tambayal, Paija, Cucanja, Vista Hermosa y Los Mangales.	75 participantes	N/A
3	Gestión de Transferencia Monetaria a casos de niños con DA	Victoria 15 de octubre, Chicobán, Los Mangales, Guaxpom, Paija, Peniel, Tierra Blanca, El Quetzal, Hebrón, Tierra Linda.	30	N/A
4	Monitoreo de la entrega de Alimento Complementario Fortificado -ACF- Nutri niño	19 Distritos Municipales de Salud	2,670*	N/A
5	Apoyo en el monitoreo a nivel de hogar de niños con desnutrición aguda severa para salvar vidas	10 municipios	105*	N/A

*Los beneficiarios corresponde a nivel departamental

San Miguel Tucurú, Alta Verapaz

Inversiones de Consejos de Desarrollo Departamental

Ejercicio fiscal 2020

No.	SNIP	Producto público	Comunidad	Beneficiarios	Monto (Q)
1	204413	CAMINO RURAL	CASERIO CHELEMA	299	Q148,010.00
2	234297	CAMINO RURAL	ALDEA CHICOBAN	3,250	Q4,517,809.29
3	241266	CAMINO RURAL	CASERIO NUEVA CONCEPCIÓN	952	Q663,200.00
4	222787	AGUA POTABLE	ALDEA PANCHEJE	66	Q700,595.20
5	193332	ESCUELA PRIMARIA	PARCELAMIENTO COCARSA	340	Q630,000.00
6	227671	ESCUELA PRIMARIA	CASERIO NUEVA GALILEA	351	Q630,000.00
7	222785	INSTITUTO BASICO	CASERIO SEPILAPEC	282	Q646,000.00
8	222790	INSTITUTO BASICO	CASERIO SAN CARLOS	462	Q108,282.51
			TOTAL	6,002	Q8,043,897.00

San Miguel Tucurú, Alta Verapaz

Ejercicio fiscal 2021

No.	SNIP	Producto público	Comunidad	Beneficiarios	Monto (Q)
1	260912	CAMINO RURAL	ALDEA LAS PALMAS	2,000	Q7,644,975.57
2	234297	CAMINO RURAL	ALDEA CHICOBAN	500	Q198,600.43
3	241266	CAMINO RURAL	CASERIO NUEVA CONCEPCIÓN	400	Q26,398.00
4	193332	ESCUELA PRIMARIA	PARCELAMIENTO COCARSA	90	Q57,687.00
5	227671	ESCUELA PRIMARIA	CASERIO NUEVA GALILEA	90	Q59,972.00
6	222785	INSTITUTO BASICO	CASERIO SEPILAPEC	200	Q56,264.00
			TOTAL	3,280	Q8,043,897.00

San Miguel Tucurú, Alta Verapaz

Ejercicio fiscal 2022

No.	SNIP	Producto público	Comunidad	Beneficiarios	Monto (Q)
1	222540	AGUAS RESIDUALES	BARRIO LA PISCINA	560	Q1,278,770.00
2	277671	AGUA POTABLE	PARCELAMIENTO CUCHIL	386	Q1,500,000.00
3	277675	CAMINO RURAL	ALDEA SEPACAY	1,238	Q2,979,408.00
4	222783	AGUA POTABLE	ALDEA RAXQUIX	816	Q2,314,981.00
5	277253	INSTITUTO BASICO	ALDEA LOS PINOS	2,380	Q800,000.00
6	241266	CAMINO RURAL	CARRETERA 7E A CASERIO NUEVA CONCEPCIÓN	172	Q83,343.00
7	260912	CAMINO RURAL	CARRETERA 7E A ALDEA LAS PALMAS	2,492	Q110,806.00
			TOTAL	8,044	Q9,067,308.00

San Miguel Tucurú, Alta Verapaz

Ejercicio fiscal 2023

No.	SNIP	Producto público	Comunidad	Beneficiarios	Monto (Q)
1	298287	CAMINO RURAL	PARCELAMIENTO NUEVA ESPERANZA	360	Q1,400,000.00
2	298309	AGUA POTABLE	CASERIO SEPILAPEC	223	Q1,797,367.00
3	298335	ESCUELA PRIMARIA	CASERIO NUEVA CONCEPCIÓN	183	Q875,000.00
4	298339	ESCUELA PRIMARIA	PARCELAMIENTO PANCUS	49	Q875,000.00
5	298348	PUENTE PEATONAL	CASERIO PAMPOLVO	69	Q1,125,000.00
6	298351	INSTITUTO BASICO	CASERIO SAN SEBASTIAN	45	Q775,000.00
7	298352	ESCUELA PRIMARIA	ALDEA PANCHEJE	60	Q875,000.00
8	313131	ESCUELA PRIMARIA	PARCELAMIENTO LA FORTALEZA GUAXPOM	45	Q1,627,348.80
9	277253	INSTITUTO BASICO	ALDEA LOS PINOS	33	Q407,500.00
10	277675	CAMINO RURAL	ALDEA SEPACAY	54	Q297,941.40
11	222783	AGUA POTABLE	ALDEA RAXQUIIX	134	Q320,358.80
12	277671	AGUA POTABLE	PARCELAMIENTO CUCHIL	213	Q287,800.00
			TOTAL	1,468	Q10,663,316.00

San Miguel Tucurú, Alta Verapaz

Ejercicio fiscal 2024

No.	SNIP	Producto público	Comunidad	Beneficiarios	Monto (Q)
1	313231	ESCUELA PRIMARIA	CASERIO CHICHICASTE	78	Q946,704.00
2	313318	AGUA POTABLE	PARCELAMIENTO AGRARIO EL MIRADOR PANCUS	450	Q1,900,000.00
3	313319	CAMINO RURAL	ALDEA CHICOBAN	525	Q3,817,616.00
4	313877	ESCUELA PRIMARIA	CASERIO SANTA TERESA	75	Q1,650,000.00
5	313880	ESCUELA PRIMARIA	CABECERA MUNICIPAL	55	Q931,316.00
6	313875	AGUA POTABLE	ALDEA LAS PALMAS	325	Q1,500,000.00
7	318413	INSTITUTO BASICO	ALDEA LA LIBERTAD 2000	95	Q1,627,300.00
			TOTAL	1,603	Q12,372,936.00

San Miguel Tucurú, Alta Verapaz

Logros

Año	No.	Producto público	Comunidad	Beneficiarios	Monto (Q)
2022	1	CONSTRUCCIÓN REDES Y LÍNEAS ELÉCTRICAS DE DISTRIBUCIÓN, CASERÍO CHINTÚN JALAUTE, MUNICIPIO DE TUCURÚ, DEPARTAMENTO DE ALTA VERAPAZ	CASERIO CHINTÚN JALAUTE	59	Q471,695.13

San Miguel Tucurú, Alta Verapaz

No.	Producto público	Comunidad	Beneficiarios	Monto (Q)
1	PERSONAS BENEFICIADAS CON CAPACITACIÓN NO CERTIFICABLE	SAN MIGUEL TUCURÚ	674	N/A
2	EMPRESAS BENEFICIADAS CON ASISTENCIA TÉCNICA	SAN MIGUEL TUCURÚ	1	N/A

Año	No.	Producto público	Comunidad	Beneficiarios	Monto (Q)
2020 - 2022	1	PERSONAS BENEFICIADAS CON CAPACITACIÓN NO CERTIFICABLE	SAN MIGUEL TUCURÚ	674	N/A
			TOTAL GENERAL	674	
2020 - 2022	1	EMPRESAS BENEFICIADAS CON ASISTENCIA TÉCNICA	SAN MIGUEL TUCURÚ	1	N/A
			TOTAL GENERAL	1	

San Miguel Tucurú, Alta Verapaz

No.	Producto público	Comunidad	Beneficiarios	Monto (Q)
1	Cursos de capacitación	San Miguel Tucurú	2	Q137.16



San Miguel Tucurú, Alta Verapaz

Año	No.	Producto público	Comunidad	Beneficiarios	Monto (Q)
2022	1	Asistencia técnica "Política Municipal para el Mejoramiento de la Generación y Recaudación de Ingresos Propios"	San Miguel Tucurú	Gobierno municipal	Q6,750.00

San Miguel Tucurú, Alta Verapaz

No.	Producto público	Comunidad	Beneficiarios	Monto (Q)
1	Formulación de proyectos	San Miguel Tucurú	1 entidad	Q45,587.14
2	Servicios de laboratorio de agua	San Miguel Tucurú	3 entidades	N/I
3	Préstamos	San Miguel Tucurú	1 entidad	Q3,900,000.00

Año	No.	Producto público	Comunidad	Beneficiarios	Monto (Q)
2020	1	Capacitación en Gestión Municipal a autoridades, funcionarios y empleados municipales	Área Urbana	2,062 personas	Q544,003.18
	2	Capacitación en gestión social a empleados municipales y sociedad civil urbana organizada	Área Urbana	1,813 personas	Q715,024.39
	3	Capacitación en temas de administración, finanzas y en elaboración de instrumentos dirigida a autoridades, funcionarios y empleados municipales	Área Urbana	231 personas	Q878,075.56
2021	1	Capacitación en Gestión Municipal a autoridades, funcionarios y empleados municipales	Área Urbana	3,884 personas	Q592,142.96
	2	Capacitación en gestión social a empleados municipales y sociedad civil urbana organizada	Área Urbana	2,381 personas	Q771,469.21
	3	Capacitación en temas de administración, finanzas y en elaboración de instrumentos dirigida a autoridades, funcionarios y empleados municipales	Área Urbana	1,034 personas	Q776,018.27

*Nota: Cifras a nivel nacional

San Miguel Tucurú, Alta Verapaz

Año	No.	Producto público	Comunidad	Beneficiarios	Monto (Q)
2022	1	Capacitación en Gestión Municipal a autoridades, funcionarios y empleados municipales	Área Urbana	4,389 personas	Q588,997.74
	2	Capacitación en gestión social a empleados municipales y sociedad civil urbana organizada	Área Urbana	2,803 personas	Q805,028.26
	3	Capacitación en temas de administración, finanzas y en elaboración de instrumentos dirigida a autoridades, funcionarios y empleados municipales	Área Urbana	231 personas	Q785,660.88
2023	1	Capacitación en Gestión Municipal a autoridades, funcionarios y empleados municipales	Área Urbana	2,126 personas	Q374,429.30
	2	Capacitación en gestión social a empleados municipales y sociedad civil urbana organizada	Área Urbana	1,818 personas	Q512,970.23
	3	Capacitación en temas de administración, finanzas y en elaboración de instrumentos dirigida a autoridades, funcionarios y empleados municipales	Área Urbana	109 personas	Q474,689.80

***Nota: Cifras a nivel nacional**

San Miguel Tucurú, Alta Verapaz

Año	No.	Producto público	Comunidad	Hect. Afec.	Beneficiarios	Monto (Q)	
2020	1	Incendios Forestales y No Forestales Atendidos	Aldea Raxquix	9	N/I	Q9,882,225.10	**
2021	1	Incendios Forestales y No Forestales Atendidos	Caserío Nueva Esperanza	6	N/I	Q8,405,144.71	**
2023	1	Instancias Municipales de Reducción de Riesgo de Desastres	San Miguel Tucurú	N/I	N/I	Q604,505.47	**

** **NOTA:** El monto consignado representa lo ejecutado en forma global para el ejercicio fiscal indicado

San Miguel Tucurú, Alta Verapaz

Actividades Realizadas en el Municipio

No.	Producto público	Comunidad	Beneficiarios	Monto (Q)
1	EXPEDIENTE LEVANTAMIENTO CATASTRAL POR PREDIO, FINALIZADO.	SAN MIGUEL TUCURÚ	15,850	Q4,755,000.00
2	INFORMES CIRCUNSTANCIADOS DE PREDIOS, FINALIZADO.	SAN MIGUEL TUCURÚ	15,848	Q1,584,800.00
3	DICTAMEN JURÍDICO Y DECLARATORIA DE PREDIO CATASTRADO, ELABORADO..	SAN MIGUEL TUCURÚ	1	Q90.00
4	NOTIFICACIÓN DE DECLARATORIA DE PREDIO CATASTRADO, REALIZADO	SAN MIGUEL TUCURÚ	N/I	N/I
5	INSCRIPCIÓN DE PREDIO CATASTRADO EN EL REGISTRO PÚBLICO.	SAN MIGUEL TUCURÚ	N/I	N/I
6	CAPACITACIÓN SOBRE SIG Y NORMAS TÉCNICAS CATASTRALES.	SAN MIGUEL TUCURÚ	1	Q50,000.00
7	ACOMPAÑAMIENTO TÉCNICO EN EL PROCESO DE IMPLEMENTACIÓN DEL PDM-OT.	SAN MIGUEL TUCURÚ	1	Q100,000.00
8	TRASLADO DE INFORMACIÓN CATASTRAL PARA EL USO Y MANEJO MULTIFINALITARIO POR MEDIO DEL SAIM.	SAN MIGUEL TUCURÚ	1	Q50,000.00
9	TRASLADO DE ORTOFOTOS POR MEDIO DEL SAIM.	SAN MIGUEL TUCURÚ	N/I	N/I
10	ACOMPAÑAMIENTO SOBRE ORDENAMIENTO TERRITORIAL Y CATASTRO.	SAN MIGUEL TUCURÚ	1	Q50,000.00

San Miguel Tucurú, Alta Verapaz

Actividades Realizadas en el Municipio 2020 - 2023

No.	Producto público	Comunidad	Beneficiarios	Monto (Q)
1	CAPACITACIÓN SOBRE SIG Y NORMAS TÉCNICAS CATASTRALES.	SAN MIGUEL TUCURÚ	1	Q50,000.00
2	ACOMPAÑAMIENTO TÉCNICO EN EL PROCESO DE IMPLEMENTACIÓN DEL PDM-OT.	SAN MIGUEL TUCURÚ	1	Q100,000.00
3	TRASLADO DE INFORMACIÓN CATASTRAL PARA EL USO Y MANEJO MULTIFINALITARIO POR MEDIO DEL SAIM.	SAN MIGUEL TUCURÚ	1	Q50,000.00
4	ACOMPAÑAMIENTO SOBRE ORDENAMIENTO TERRITORIAL Y CATASTRO.	SAN MIGUEL TUCURÚ	1	Q50,000.00

Acciones Pendientes

Las actividades que se continuarán desarrollando son, principalmente de establecimiento catastral para finalizar el municipio; asistencia técnica para el uso y manejo multifinalitario de la información catastral, que incluye capacitaciones y dotación de usuarios para acceder a la plataforma que contiene la capa predial del municipio; regularización de predios y declaratoria administrativa de tierras comunales (en caso aplique).

Alejandro Eduardo Giammattei Falla
Señor Presidente de la República

**Secretaría de Coordinación
Ejecutiva de la Presidencia**

Álvaro Leonel Díaz Velásquez
Secretario de Coordinación Ejecutiva

Danilo José Soto Castañeda
Subsecretario de Coordinación Ejecutiva

Victor Hugo Paiz Gómez
Subsecretario para la Descentralización

Leonel Eduardo Girón Véliz
Director del Sistema de Consejos de Desarrollo

Luis Eduardo Orozco Orellana
Director General para la Descentralización

Jonathan Arnulfo Del Cid López
Director de Informática

Jesús Felipe Polanco Tello
Director Técnico de Operaciones

Luis Alfonso Rodas Guzmán
Director de Planificación

Jennifer Cristina García Marroquín
Directora de Comunicación social

Luz Azucena Mendoza Cajbón
Directora Administrativa Financiera

María José Sánchez Mejía
Directora de Asesoría Jurídica

Alberto Emmanuel Soto de León
Director de Auditoría Interna

Isis Ana Graciela Serrano Lemus
Asesoría Técnica

Saúl Nehemias Obando Mejía
Dirección Técnica de Operaciones

David Roberto Barrera Valenzuela
Dirección Técnica de Operaciones

Autorizado

Alejandro Eduardo Giammattei Falla
Señor Presidente de la República

Álvaro Leonel Díaz Velásquez
Secretario de Coordinación Ejecutiva de la Presidencia

Elaborado

Despacho
Secretaría de Coordinación Ejecutiva de la Presidencia

Subsecretaría de Coordinación Ejecutiva
Secretaría de Coordinación Ejecutiva de la Presidencia

Revisado

Dirección del Sistema de Consejos de Desarrollo
Dirección Técnica de Operaciones
Dirección de Descentralización

Diseño y diagramación

Dirección de Comunicación Social

340 municipios
fuertes,
hacen un Estado fuerte!

ACCESO A INFORMACIÓN DIGITAL



<https://scep.gob.gt/carta-de-navegacion-municipal/>