



Carta de navegación Municipal

MUNICIPALIDAD DE SAN MIGUEL PETAPA, GUATEMALA



GOBIERNO de GUATEMALA
DR. ALEJANDRO GIAMMATTEI

MINISTERIO DE SERVICIOS PÚBLICOS



GOBIERNO de GUATEMALA
DR. ALEJANDRO GIAMMATTEI

MINISTERIO DE TRABAJO Y PREVISIÓN SOCIAL



GOBIERNO de GUATEMALA
DR. ALEJANDRO GIAMMATTEI

MINISTERIO DE CULTURA Y DEPORTE



GOBIERNO de GUATEMALA
DR. ALEJANDRO GIAMMATTEI

MINISTERIO DE AMBIENTE Y RECURSOS NATURALES



GOBIERNO de GUATEMALA
DR. ALEJANDRO GIAMMATTEI

MINISTERIO DE SALUD PÚBLICA Y ASISTENCIA SOCIAL



GOBIERNO de GUATEMALA
DR. ALEJANDRO GIAMMATTEI

MINISTERIO DE AGRICULTURA, GANADERÍA Y ALIMENTACIÓN



GOBIERNO de GUATEMALA
DR. ALEJANDRO GIAMMATTEI

MINISTERIO DE COOPERACIÓN



GOBIERNO de GUATEMALA
DR. ALEJANDRO GIAMMATTEI

MINISTERIO DE EDUCACIÓN



GOBIERNO de GUATEMALA
DR. ALEJANDRO GIAMMATTEI

SECRETARÍA DE SEGURIDAD ALIMENTARIA Y NUTRICIONAL DE LA PRESIDENCIA DE LA REPÚBLICA



GOBIERNO de GUATEMALA
DR. ALEJANDRO GIAMMATTEI

SECRETARÍA PRESIDENCIAL DE LA VELOCIDAD



GOBIERNO de GUATEMALA
DR. ALEJANDRO GIAMMATTEI

COMISIÓN PRESIDENCIAL DE ASUNTOS MUNICIPALES



Instituto Guatemalteco de Turismo



SEGEPLAN



LIBERTAD
15 DE
SEPTIEMBRE
DE 1821

Estimados Alcaldes y Alcaldesas:

Me dirijo a ustedes con un mensaje de profundo compromiso y gratitud en este importante momento de transición de gobierno. Como Presidente de la República de Guatemala, identificado plenamente con el municipalismo y la necesidad de fortalecer el poder local, es mi deber informarles sobre los alcances y resultados a nivel local y nacional, y cómo orientar de mejor manera los retos del desarrollo en las 340 municipalidades del país.

En este sentido, deseo resaltar el análisis exhaustivo realizado por la Secretaría de Coordinación Ejecutiva de la Presidencia, los Ministerios y demás instituciones que reportan los logros alcanzados a nivel sectorial y del Sistema de Consejos de Desarrollo, así como las brechas que se deben superar. Los datos recopilados en este análisis, proporcionan una base sólida para la toma inteligente y oportuna de decisiones en cada municipalidad, por lo que se ilustran las prioridades de su municipio, así como las transferencias financieras que el Organismo Ejecutivo traslada de manera efectiva y oportuna a todas las municipalidades del país, lo que ha permitido ir cerrando brechas y asegurar un futuro más próspero.

El Sistema de Consejos de Desarrollo ha sido una herramienta fundamental para fomentar la participación ciudadana y garantizar que las necesidades de nuestras comunidades sean atendidas de manera adecuada. Gracias al esfuerzo conjunto entre el Gobierno central y las

municipalidades, se han logrado avances notables en el desarrollo local y en la mejora de la calidad de vida de nuestros ciudadanos, fortaleciendo así el municipalismo.

Es importante reconocer que aún existen retos por alcanzar. Estos retos y brechas demandan como país, redoblar esfuerzos y a trabajar de la mano para superar las adversidades. Con la información proporcionada por el Gobierno central en este documento, estamos en una posición sólida para tomar decisiones informadas que nos permitan avanzar hacia una Guatemala con más desarrollo. Hacer gobierno implica recordar que el verdadero poder radica en la unidad, complementariedad y colaboración, por lo que trabajar en conjunto para beneficio de las comunidades, asegura construir una Guatemala más fuerte, más unida y más próspera.

**"Que Dios bendiga Guatemala".
Con gratitud y compromiso,**

**Dr. Alejandro Giammattei
Presidente de la República**

LIBERTAD
15 DE
SEPTIEMBRE
DE 1821

Eficiencia en aportes a Consejos de Desarrollo, Departamental, Guatemala 2020 - 2023

No.	Municipio	Porcentaje de ejecución 2020	Porcentaje de ejecución 2021	Porcentaje de ejecución 2022	Porcentaje de ejecución 2023	Porcentaje de ejecución 2020 - 2023
1	San Juan Sacatepéquez	86%	86%	100%	71%	85%
2	San Miguel Petapa	66%	100%	100%	75%	84%
3	Palencia	84%	89%	100%	63%	82%
4	San Pedro Sacatepéquez	50%	100%	97%	54%	75%
5	San José del Golfo	69%	94%	100%	48%	75%
6	San Pedro Ayampuc	71%	100%	100%	36%	73%
7	Amatitlán	44%	100%	100%	43%	68%
8	Fraijanes	75%	88%	74%	45%	68%
9	Chinautla	49%	100%	100%	29%	68%
10	Churranchó	62%	88%	93%	21%	64%
11	Santa Catarina Pinula	85%	37%	85%	45%	63%
12	San Raymundo	53%	92%	68%	40%	62%
13	Villa Nueva	18%	75%	95%	65%	59%
14	Villa Canales	47%	65%	86%	19%	53%
15	San José Pinula	37%	100%	53%	22%	52%
16	Guatemala	50%	49%	74%	27%	49%
17	Mixco	10%	33%	15%	24%	21%

*Información al mes de agosto 2023,

Asignación IVA-PAZ CODEDE

Al mes de agosto de 2023

San Miguel Petapa, Guatemala

Ejercicio Fiscal	Monto Aprobado	Saldo de Arrastre (Ejercicio fiscal anterior)	Monto Real	Monto Desembolsado	Saldo de Arrastre (Ejercicio fiscal actual)	Porcentaje de Ejecución
2020	Q9,393,023.00	-Q7,457,507.14	Q1,935,515.86	Q6,207,844.66	Q3,185,178.34	66%
2021	Q9,393,023.00	-Q3,185,178.34	Q6,207,844.66	Q9,393,023.00	Q0.00	100%
2022	Q8,043,681.00	Q0.00	Q8,043,681.00	Q8,043,681.00	Q0.00	100%
2023	Q13,257,420.00	Q0.00	Q13,257,420.00	Q9,926,803.89	Q3,330,616.11	75%
Total	Q40,087,147.00	-Q10,642,685.48	Q29,444,461.52	Q33,571,352.55	Q6,515,794.45	84%

Porcentaje de ejecución (2020 - 2022)

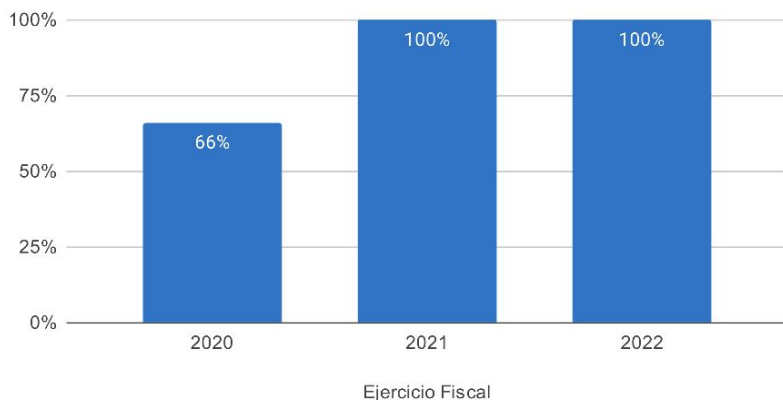

Proyectos | Tipología (2020-2023)

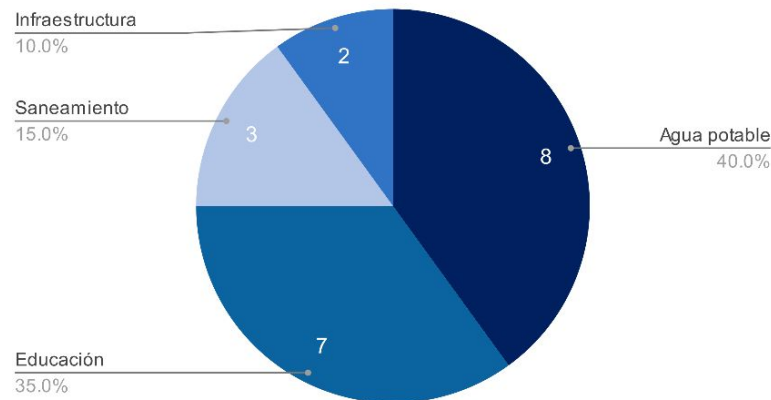

Asignaciones y Transferencias al Municipio

Ejercicio Fiscal	Asignación Constitucional	Asignación IVA-PAZ Municipalidades	Asignación Vehículos	Petróleo	Asignación IVA-PAZ CODEDE	Total
2020	Q 18,359,741.63	Q 22,821,038.55	Q 2,563,826.37	Q 700,863.51	Q9,393,023.00	Q 53,838,493.06
2021	Q 16,589,397.12	Q 20,620,511.93	Q 2,316,608.52	Q 635,058.26	Q9,393,023.00	Q 49,554,598.83
2022	Q 20,995,644.66	Q 24,803,031.17	Q 2,404,693.90	Q 794,965.67	Q8,043,681.00	Q 60,165,680.40
2023	Q 24,850,290.02	Q 29,323,855.48	Q 2,594,144.11	Q 861,793.03	Q13,257,420.00	Q 70,887,502.64
Total	Q 80,795,073.43	Q 97,568,437.13	Q 9,879,272.90	Q 2,992,680.47	Q40,087,147.00	Q 234,446,274.93

Total asignado al municipio: **Q 234,446,274.93**

Necesidades Municipales San Miguel Petapa, Guatemala

Área prioritaria	Brecha %	Necesidades				
Educación						
PAIN (Programa de atención integral al niño y niña)	100%	En este nivel existe	15915	niños que necesitan atención educativa.		
Preprimaria	41%	Se recomienda contemplar	101	aulas y docentes para cubrir a	3017	niños.
Primaria	0%	No existe brecha educativa en este nivel.				
Básico	3%	Se recomienda contemplar	8	aulas y docentes para cubrir a	226	niños.
Diversificado	46%	Se recomienda contemplar	128	aulas y docentes para cubrir a	3837	niños.
Salud y agua potable						
Porcentaje desnutrición aguda	1.6%	Se registró	150	casos de niños menores de 5 años con desnutrición aguda en el municipio.		
Porcentaje desnutrición crónica	3%	Se registró	349	casos de niños menores de 5 años con desnutrición crónica en el municipio.		
Establecimientos de salud	82%	Considerando que el centro de salud tiene capacidad para atender hasta a 20,000 personas y el puesto de salud a 5,000 personas, es recomendable invertir en 3 CAP adicionales para brindar la cobertura de salud.				
Enfermedades causadas por alimentos y agua	0.2%	Se registró	212	casos de enfermedades transmitidas por alimentos o agua contaminada.		
Red domiciliar de agua potable	2%	Se necesita cubrir el acceso a red domiciliar de agua potable de	766	viviendas.		
Saneamiento						
Manejo de desechos	2%	590 viviendas requieren de un sistema adecuado de manejo de desechos sólidos o tren de aseo.				
Acceso a servicio sanitario	5%	1646 viviendas requieren de acceso a un servicio sanitario adecuado.				
Acceso a sistema de drenajes	10%	3623 viviendas requieren acceso a sistema de drenajes.				

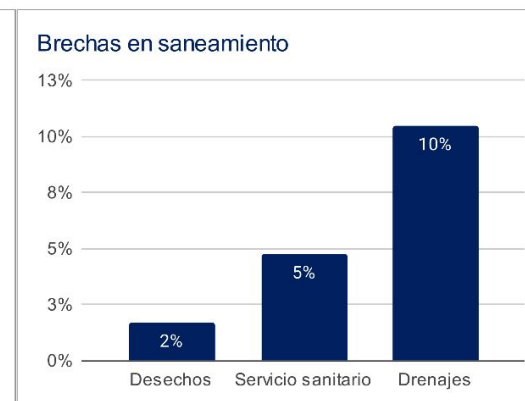
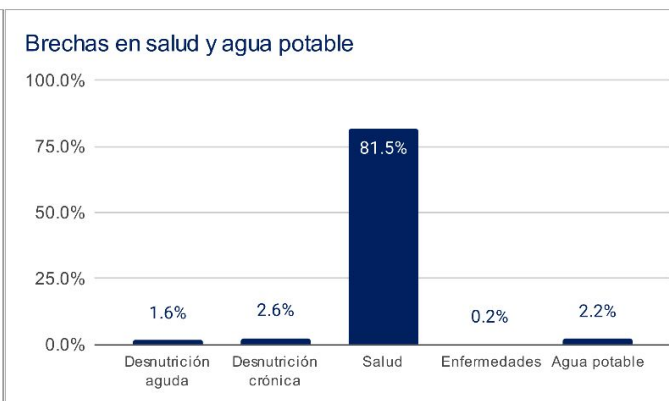
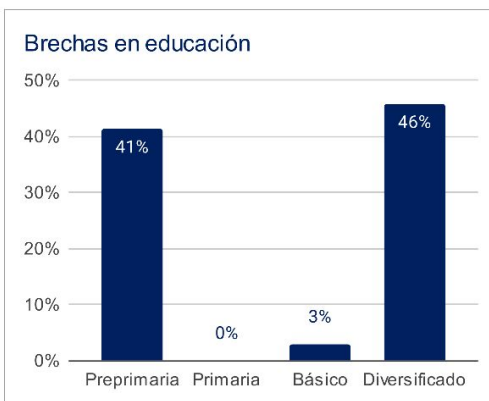

1 Asignaciones y Transferencias a Municipalidades, Dirección Financiera, MINFIN (2023)

3 Morbilidad por desnutrición crónica y aguda en menores de 5 años, SIGSA - MSPAS (2022), Morbilidad por enfermedades relacionadas a enfermedades transmitidas por alimentos y/o agua (ETAS's), SIGSA - MSPAS (2022), Establecimientos de salud a nivel nacional, MSPAS (2023),

2 Datos poblacionales del Censo 2018, INE (2018), Cobertura educativa, MINEDUC (2023),

4 Datos poblacionales y de vivienda, Censo 2018, INE (2018),

Departamento: Guatemala

(1) ▾

Municipio: Petapa

(1) ▾

Año	Aporte Consejos	Constitucional	IVA-Paz Municipalidades	Vehículos	Petróleo	Total
2024	15.367.510,00	24.850.290,02	29.323.855,48	2.594.144,11	861.793,03	72.997.592,64
2025	15.834.942,70	27.501.669,59	31.891.151,75	2.596.134,72	935.472,84	78.759.371,61
2026	17.416.279,80	29.625.868,56	34.062.049,49	2.629.951,83	990.332,22	84.724.481,90
2027	18.997.616,90	31.750.067,53	36.232.947,23	2.663.768,94	1.045.191,61	90.689.592,20
Total	67.616.349,40	113.727.895,70	131.510.003,95	10.483.999,60	3.832.789,70	327.171.038,35

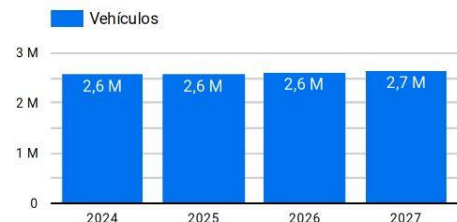
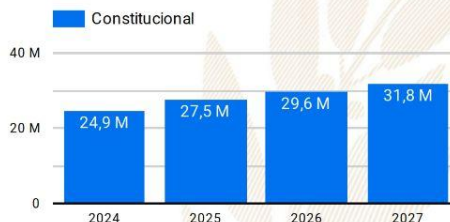
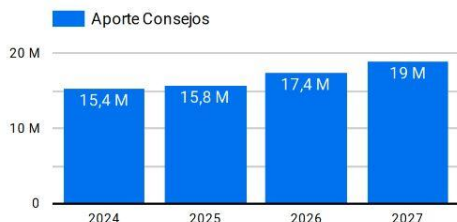

Año 2024: Presupuesto sujeto a aprobación por el Congreso de la República de Guatemala.

Años 2025-2027: Proyección elaborada en base a presupuestos aprobados para los años 2020 a 2024.

Resumen de **giras** **presidenciales**

Giras Presidenciales es un modelo de seguimiento programático presidencial y de administración pública introducido en Guatemala en 2021, con el propósito de establecer mayor cercanía entre el gobierno central y los poderes locales. Estas giras permitieron la coordinación interinstitucional entre la Secretaría Privada de la Presidencia, la Secretaría de Coordinación Ejecutiva de la Presidencia y el gabinete de gobierno, con el liderazgo del Presidente de la República. La aceptación por parte de los alcaldes fue notable, con altos porcentajes de asistencia a las giras.

El enfoque municipalista del modelo promovió el acercamiento entre los poderes locales y el gobierno central, mediante mesas de discusión que abordaron temas de importancia municipal y agilizaron los procesos para satisfacer demandas y necesidades locales. Se presentaron propuestas prácticas para encontrar soluciones a través del seguimiento programático.

MODALIDADES

Las giras presidenciales se adaptaron a distintas modalidades, presenciales en cabeceras departamentales y en el Palacio Nacional, incluyendo reuniones virtuales durante la pandemia de COVID-19, demostrando la capacidad de adaptación y la importancia de utilizar recursos tecnológicos para garantizar la continuidad de la gestión pública.

SEGUIMIENTO

La documentación y el seguimiento de acciones derivadas de los proyectos y programas de desarrollo fueron sistematizados, esto fue logrado a través de la Secretaría de Coordinación Ejecutiva de la Presidencia y la Secretaría Privada de la Presidencia, con equipos dedicados a mantener actualizada la Matriz de Seguimiento a Compromisos Presidenciales y Solicitudes Municipales en las Mesas de Trabajo.

RESULTADO

Las giras presidenciales contribuyeron a mejorar la administración pública, fortaleciendo la confianza y la participación ciudadana en la gestión gubernamental. Además, agilizaron los procesos y redujeron los tiempos de respuesta, impulsando el desarrollo del país.

Departamento: Guatemala (1) ▾

Municipio: San Miguel Petapa (1) ▾

Los Compromisos Presidenciales y Solicitudes de Alcaldes, se adquirieron por el Señor Presidente, durante las Giras Presidenciales realizadas durante el periodo de Gobierno 2020-2023.

La Secretaría de Coordinación Ejecutiva de la Presidencia en coordinación con La Secretaría Privada de la Presidencia, realizaron el seguimiento programático de los Compromisos Presidenciales y Solicitudes de Alcaldes, en base a la actualización del avance indicado por los delegados de los diferentes Ministerios y Secretarías responsables.

Compromisos Presidenciales



Compromisos

0



El Municipio no cuenta con
Compromisos Presidenciales

● Ejecutados y en Ejecución

Instituciones	Compromisos ▾	Solicitudes
1. MINEDUC	0	1
Total	0	1

Solicitudes de Alcaldes



Solicitudes

1

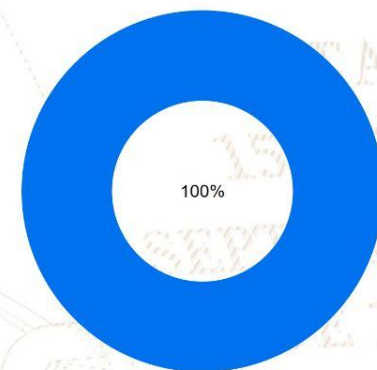

● Ejecutados y en Ejecución

SIPROCODE

La SCEP, con el objetivo de modernizar y hacer más eficientes, eficaces y transparentes los procesos de planificación y ejecución de los proyectos financiados con recursos de inversión destinados al Sistema de Consejos de Desarrollo, presentó ante el Consejo Nacional de Desarrollo Urbano y Rural -CONADUR- el Sistema Electrónico para la Administración de Procesos de Proyectos de Consejos de Desarrollo para su aprobación.

OBJETIVO

Acercar a los entes rectores y a las unidades ejecutoras, con el fin de agilizar los procesos de solicitud y emisión de avales, dictámenes técnicos u otros documentos, para la aprobación de los proyectos en las etapas de planificación y ejecución. Asimismo, sustituir las interacciones físicas por virtuales y a la vez establecer un historial de tiempo por gestión realizada entre las unidades ejecutoras y los entes rectores, también notificar en tiempo real sobre las nuevas solicitudes.

BENEFICIOS INSTITUCIONALES

- Coordinación interinstitucional permanente.
- Disminución de la burocracia.
- Reducción de la vulnerabilidad en los procedimientos.
- Agilización de procesos.
- Reducción de tiempo en emisión de avales, dictámenes técnicos y otros documentos a 20 días hábiles.
- Disminución de costos en trámites.
- Fortalece la transparencia en los procesos.
- Monitoreo y seguimiento a través de la plataforma;
- Trámites no presenciales.
- Vista pública de información general y acceso a la misma.
- Permitir el seguimiento a los procesos y gestiones de trámites en cada una de sus etapas por parte de las instituciones involucradas.

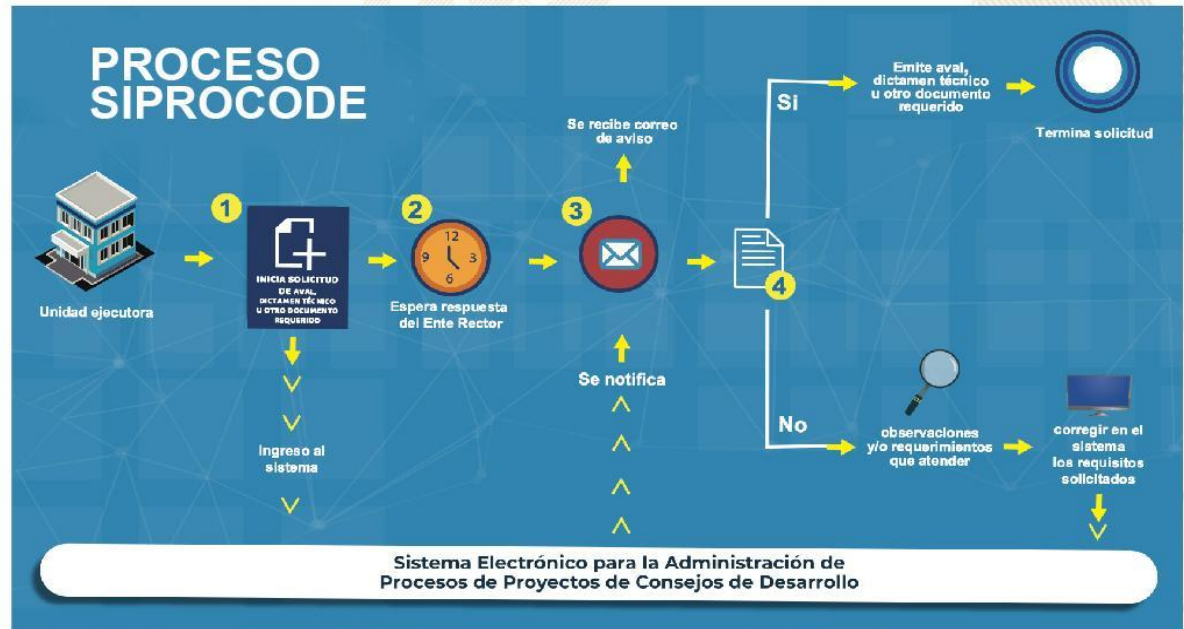

SIPROCODE

Avaes, Dictámenes Técnicos u Otros Documentos periodo 2021 - 2023

Avaes, Dictámenes Técnicos u Otros Documentos

Municipio	SIPROCODE			CONAP			CONRED			MAGA			MICIVI			MICUDE			MINEDUC			MEM			MINGOB			MSPAS			TA	TR	TS												
	2021	2022	2023	2021	2022	2023	2021	2022	2023	2021	2022	2023	2021	2022	2023	2021	2022	2023	2021	2022	2023	2021	2022	2023	2021	2022	2023	2021	2022	2023															
	A	R	A	A	R	A	A	R	A	A	R	A	A	R	A	A	R	A	A	R	A	A	R	A	A	R	A	A	R	A				A	R										
PALENCIA, GUATEMALA	SI	SI	SI	-	-	-	-	-	2	-	1	-	2	-	-	-	-	-	-	-	-	-	-	-	-	-	-	-	-	-	5	-	7	-	3	-	27	0	27						
SAN RAYMUNDO, GUATEMALA	SI	SI	SI	-	-	-	-	-	-	4	-	-	-	-	-	-	-	-	-	-	-	-	-	-	-	-	-	-	-	-	1	-	7	-	4	-	18	0	18						
SAN PEDRO SACATEPEQUEZ, GUATEMALA	SI	SI	SI	-	-	3	1	2	-	-	-	1	-	-	-	-	-	-	-	-	-	-	-	-	-	-	-	-	-	-	-	3	-	6	-	-	15	1	16						
FRAIJANES, GUATEMALA	SI	SI	SI	-	-	-	-	-	-	1	1	-	-	-	-	-	-	-	-	-	-	-	-	-	-	-	-	-	-	-	1	-	4	-	2	-	11	1	12						
CHUARRANCHO, GUATEMALA	NO	SI	SI	-	-	-	-	-	-	-	-	-	-	-	-	6	-	-	-	-	-	-	-	-	-	-	-	-	-	-	-	-	14	-	16	-	37	0	37						
SAN JUAN SACATEPEQUEZ, GUATEMALA	SI	SI	NO	-	-	-	-	-	-	2	-	-	-	-	-	-	-	-	-	-	-	-	-	-	-	-	-	-	-	-	-	8	-	-	-	-	12	0	12						
SAN JOSE DEL GOLFO, GUATEMALA	NO	SI	SI	-	-	-	-	-	-	-	1	-	-	-	-	-	1	-	-	-	-	-	-	-	-	-	-	-	-	-	-	-	6	-	1	-	10	0	10						
PETAPA, GUATEMALA	SI	SI	NO	-	-	-	-	-	-	-	-	-	-	-	-	1	-	-	-	-	-	-	-	-	-	-	-	-	-	-	-	-	4	-	1	-	-	7	0	7					
GUATEMALA, GUATEMALA	SI	SI	NO	-	-	-	-	-	-	-	-	-	-	-	-	-	-	-	-	-	-	-	-	-	-	-	-	-	-	-	-	-	-	-	16	1	2	-	-	18	1	19			
SAN PEDRO AYAMPUC, GUATEMALA	NO	SI	SI	-	-	-	-	-	-	1	-	2	1	-	-	-	-	-	-	-	-	-	-	-	-	-	-	-	-	-	-	-	-	1	-	2	-	-	5	-	2	-	16	1	17
VILLA NUEVA, GUATEMALA	SI	SI	NO	-	-	-	-	-	1	-	4	1	-	-	-	-	-	-	-	-	-	-	-	-	-	-	-	-	-	-	-	-	-	-	-	-	-	5	-	-	10	1	11		
CHINAUTLA, GUATEMALA	SI	SI	NO	-	-	-	-	-	-	3	1	-	-	-	-	-	-	-	-	-	-	-	-	-	-	-	-	-	-	-	-	-	-	-	-	-	-	3	-	-	8	1	9		
AMATITLAN, GUATEMALA	SI	SI	NO	-	-	-	-	-	1	-	9	2	-	-	-	-	-	-	-	-	-	-	-	-	-	-	-	-	-	-	-	-	-	-	-	-	8	-	3	-	-	21	2	23	
MIXCO, GUATEMALA	NO	SI	NO	-	-	-	-	-	-	-	-	-	-	-	-	-	-	-	-	-	-	-	-	-	-	-	-	-	-	-	-	-	-	-	-	-	-	3	-	-	3	0	3		
SAN JOSE PINULA, GUATEMALA	NO	SI	NO	-	-	-	-	-	1	-	-	-	-	-	-	-	-	-	-	-	-	-	-	-	-	-	-	-	-	-	-	-	-	-	-	-	-	1	-	-	2	0	2		
SANTA CATARINA PINULA, GUATEMALA	SI	NO	NO	-	-	-	-	-	-	-	-	-	-	-	-	-	-	-	-	-	-	-	-	-	-	-	-	-	-	-	-	-	-	-	-	-	-	1	-	-	1	0	1		
VILLA CAÑALES, GUATEMALA	NO	SI	NO	-	-	-	-	-	-	-	-	-	-	-	-	-	-	-	-	-	-	-	-	-	-	-	-	-	-	-	-	-	-	-	-	-	-	1	-	-	1	0	1		

*La información anterior es basada en solicitudes que finalizaron el ciclo, no se muestra en las estadísticas de procesos pendientes.

- SIPROCODE inicio en junio del 2021, por lo que algunas municipalidades solicitaron sus avales por la vía tradicional.
- A: Solicitudes Aprobadas.
- R: Solicitudes Rechazadas.
- TA: Total Solicitudes Aprobadas.
- TR: Total Solicitudes Rechazadas.
- TS: Total Solicitudes.

Para mayor información, escanea o haz click en el código QR:



La SCEP coordina con diferentes instituciones del Estado y sector privado, para acercar los servicios públicos de forma temporal en alianza con municipalidades y gobernaciones departamentales, estimulando de esa manera el proceso de desconcentración de las instituciones del Estado.

SCEP realizó acciones de coordinación y logística para el desarrollo de las Jornadas Móviles de Servicios Integrados desde el año 2020 hasta julio de 2023.

Servicios que se brindan durante las Jornadas Móviles de Servicios Integrados:

- Trámites de carencia de antecedentes policiales, renovación de licencia de conducir, pasaportes, actualización de datos y empadronamiento.
- Quioscos informativos del Sistema Nacional del Empleo, promoción del turismo y talleres de temas ambientales, entre otros.
- Información sobre las iniciativas Bono Social, entrega de becas y Comedores Sociales.
- Acceso a consultas de medicina general, psicología, nutrición, pediatría, hisopados, jornada de vacunación contra el COVID-19 y charlas sobre salud.
- Capacitaciones en temas tributarios y actualización de documentos, entre otros.



DEPARTAMENTO DE
TRÁNSITO DE LA PNC



GOBIERNO de
GUATEMALA
Dr. ALEJANDRO GIAMATTI

MINISTERIO DE
ECONOMÍA



GOBIERNO de
GUATEMALA
Dr. ALEJANDRO GIAMATTI

MINISTERIO DE
SALUD PÚBLICA
Y ASISTENCIA
SOCIAL



CONSEJO
NACIONAL DE
ATENCIÓN AL MIGRANTE
DE GUATEMALA

CONAMIGUA

Portal de

Gobiernos Locales

Estimado Usuario, Bienvenido

PORTAL DE GOBIERNOS LOCALES

Es un sitio web que ofrece al usuario, de forma fácil, dinámica e integrada, el acceso a una serie de recursos y de servicios relacionados a la información presupuestaria y financiera registrada por los gobiernos locales y sus empresas municipales en el SIAF.

Este portal cuenta con reportes dinámicos establecidos que ofrecen datos en tiempo real relacionados a:

- Presupuesto por Resultados
- Enfoque Temático
- Grupo Objeto de Gasto
- Finalidad, Función y División

También permite al usuario elaborar sus propios reportes de ingresos, gastos y contables de acuerdo a sus necesidades.

Para el análisis de las finanzas municipales y la oportuna toma de decisiones, pone a disposición los siguientes tableros de indicadores:

ICFM Índice Consolidado Financiero Municipal:

Es una herramienta de análisis que permite a los funcionarios municipales realizar mediciones de los datos que registran en el -SICOIN GL-, con los cuales se puede interpretar la situación económico-financiera de la municipalidad durante uno o varios ejercicios fiscales.

Objetivos de Desarrollo Sostenible:

Se presenta el impacto de la Gestión Municipal desde la perspectiva de los Objetivos de Desarrollo Sostenible.

Actualmente ofrece a los usuarios municipales la oportunidad de realizar el pago de sus servicios públicos a través de internet.

Cobros en Línea:

Permite al vecino realizar sus pagos a través de tarjeta de crédito y/o débito, de cualquier servicio (agua, IUSI y arbitrios) que presta la Municipalidad, desde la comodidad de su casa o desde cualquier lugar en donde se encuentre; al ingresar en el ícono le permitirá:

- Pagar documento de cobro (Todos los Servicios)
- Pagar boleto de ornato
- Pagar multas de tránsito



También cuenta con una sección de noticias, biblioteca virtual y enlaces importantes.

Para acceder al Portal de Gobiernos Locales,
escanea o haz click en el código QR:



ÍNDICE CONSOLIDADO FINANCIERO MUNICIPAL - ICFM -

12100117

GUATEMALA





MUNICIPALIDAD DE SAN MIGUEL PETAPA



Calificación General
Gestión Financiera

93

Robusta

	Puntuación máxima		Resultado municipio	
 <p>Solvencia General</p>	30	<p>Evalúa la generación y captación de recursos propios municipales que permitan la sostenibilidad financiera en el mediano y largo plazo. Asimismo refleja la dependencia en relación a las transferencias de la Administración Central.</p>	30	
	Autonomía Financiera Municipal		15	15
	Dependencia Financiera Municipal		6	6
	Ahorro Operacional		5	5
	Relación de Recursos y Gastos - Sin Endeudamiento		4	4
 <p>Solvencia Financiera</p>	30	<p>Mide el nivel de endeudamiento, la capacidad de pago de la municipalidad, a través de la solvencia de sus finanzas y el volúmen de endeudamiento.</p>	28	
	Liquidez Financiera		5	5
	Recursos por Endeudamiento		5	5
	Pasivo por Endeudamiento		10	10
	Pasivo con Acreedores		10	8
 <p>Dinamismo Económico</p>	15	<p>Evalúa la relación entre la inversión, la captación de recursos propios y el nivel de deuda en relación a la población de cada municipio, según el número de habitantes reflejados en la proyección proporcionada por el</p>	12	
	Inversión por Habitante		5	2
	Recursos Propios por Habitante		5	5
	Pasivo por Habitante		5	5
 <p>Evaluación Presupuestaria</p>	25	<p>Mide la eficiencia en cuanto a la ejecución de recursos percibidos y gastos pagados, durante un ejercicio fiscal en relación al presupuesto vigente.</p>	23	
	Ejecución Presupuestaria de Ingresos		6	6
	Ejecución Presupuestaria de Egresos		5	5
	Relación de Gastos e Ingresos Ejecuta		5	5
	Ejecución por Tipo de Gasto		6	4
	Transferencias Presupuestarias		3	3

Fuente: Reporte índice consolidado financiero municipal ICFM, 2023, Ministerio de Finanzas Públicas.



Para acceder al detalle anual sobre el ICFM escanea el siguiente código QR.

Ingresos

Código y Clase de Ingreso	Código y Recurso de Ingreso	Recurso Auxiliar	Presupuesto Vigente 2022	Presupuesto Vigente 2023
10000 INGRESOS TRIBUTARIOS	10141 SOBRE LA TENENCIA DE PATRIMONIO	IUSI 2/1000	Q 36,000	Q 36,000
		IUSI 6/1000	Q 5,380,615	Q 5,100,000
		IUSI 9/1000	Q 43,876,621	Q 46,282,200
		Multas IUSI 2/1000	Q 1,800	Q 1,800
		Multas IUSI 6/1000	Q 300,000	Q 300,000
		Multas IUSI 9/1000	Q 1,524,047	Q 480,000
	Total 10141 SOBRE LA TENENCIA DE PATRIMONIO		Q 51,119,083	Q 52,200,000
	10289 OTROS ARBITRIOS MUNICIPALES	Boleto de Ornato	Q -	Q -
		Multa del Boleto de Ornato	Q 180,000	Q 180,000
		Valor Boleto de Ornato	Q 800,000	Q 800,000
	Total 10289 OTROS ARBITRIOS MUNICIPALES		Q 980,000	Q 980,000
Total 10000 INGRESOS TRIBUTARIOS			Q 52,099,083	Q 53,180,000
11000 INGRESOS NO TRIBUTARIOS	11290 TASAS Y LICENCIAS VARIAS	Licencias de Construcción	Q 14,423,539	Q 7,200,000
		Tasa municipal por alumbrado público	Q 14,417,189	Q 14,400,000
	Total 11290 TASAS Y LICENCIAS VARIAS		Q 28,840,729	Q 21,600,000
	11410 DE EDIFICIOS Y VIVIENDAS	Arrendamiento de locales	Q 520,000	Q 600,000
		Arrendamiento de Nichos	Q 360,000	Q 360,000
		Arrendamiento de Salon Municipal	Q 30,000	Q 60,000
	Total 11410 DE EDIFICIOS Y VIVIENDAS		Q 910,000	Q 1,020,000
	11610 ORIGINADAS POR INGRESOS NO TRIBUTARIOS	Multas Administrativas	Q 360,000	Q 360,000
		Multas de Agua Potable	Q 720,000	Q 600,000
		Multas de tránsito	Q 6,000,000	Q 6,300,000
		Multas por mal uso de agua potable	Q 24,000	Q 24,000
	Total 11610 ORIGINADAS POR INGRESOS NO TRIBUTARIOS		Q 7,104,000	Q 7,284,000
	11990 OTROS INGRESOS NO TRIBUTARIOS	Otros ingresos	Q 1,932,000	Q 460,000
	Total 11990 OTROS INGRESOS NO TRIBUTARIOS		Q 1,932,000	Q 460,000
Total 11000 INGRESOS NO TRIBUTARIOS			Q 38,786,729	Q 30,364,000
13000 VTA. DE BIENES Y SERV. DE LA ADM. PÚBLICA	13230 SERVICIOS EDUCACIONALES	Servicios educacionales	Q 600,000	Q 600,000
	Total 13230 SERVICIOS EDUCACIONALES		Q 600,000	Q 600,000
	13260 SERVICIOS ADMINISTRATIVOS MUNICIPALES	Concesion de Servicios de Agua (Pajas de Agua)	Q 444,000	Q 300,000
		Deslinde de Terrenos	Q 24,000	Q 24,000
		Estacionamiento de Vehiculos	Q 12,000	Q 24,000
		Instalacion de Agua Potable	Q 180,000	Q 30,000
		Licencias	Q 1,920,000	Q 1,920,000
		NA	Q -	Q -
		Nomenclatura	Q 48,000	Q 60,000
		Otras Instalaciones y reinstalaciones de Servicios Públicos	Q 30,000	Q 30,000
		Otros Ingresos Por Servicios Administrativos Municipales	Q 12,000	Q 12,000
		Reconexión de Agua Potable	Q 120,000	Q 120,000
		Rotulos	Q 108,000	Q 108,000
		Titulos Propiedad Servicio de Agua	Q 18,000	Q 24,000
	Total 13260 SERVICIOS ADMINISTRATIVOS MUNICIPALES		Q 2,916,000	Q 2,652,000
Total 13000 VTA. DE BIENES Y SERV. DE LA ADM. PÚBLICA			Q 3,516,000	Q 3,252,000

14000 INGRESOS DE OPERACION	14240 SERVICIOS PÚBLICOS MUNICIPALES	Canon de Agua	Q	13,200,000	Q	13,800,000
		Cementerio	Q	790,000	Q	240,000
		Exceso de Agua	Q	120,000	Q	180,000
		Extraccion de Ripio y Basura	Q	2,160,000	Q	2,400,000
		NA			Q	-
		Otros Ingresos Por Servicios Publicos Municipales	Q	48,000	Q	48,000
		Piso de Plaza	Q	420,288	Q	480,000
		Servicios de Drenaje	Q	1,800,000	Q	1,800,000
	Total 14240 SERVICIOS PÚBLICOS MUNICIPALES		Q	18,538,288	Q	18,948,000
Total 14000 INGRESOS DE OPERACION			Q	18,538,288	Q	18,948,000
15000 RENTAS DE LA PROPIEDAD	15131 POR DEPÓSITOS INTERNOS	Intereses generados por Cuentas Monetarias	Q	360,000	Q	360,000
	Total 15131 POR DEPÓSITOS INTERNOS		Q	360,000	Q	360,000
	15310 ARRENDAMIENTO DE TIERRAS Y TERRENOS	Arrendamiento de Terrenos	Q	150,000	Q	96,000
	Total 15310 ARRENDAMIENTO DE TIERRAS Y TERRENOS		Q	150,000	Q	96,000
Total 15000 RENTAS DE LA PROPIEDAD			Q	510,000	Q	456,000
16000 TRANSFERENCIAS CORRIENTES	16210 DE LA ADMINISTRACIÓN CENTRAL	Impuesto al Valor Agregado (IVA-PAZ) para Funcionamiento	Q	6,228,337	Q	7,290,000
		IMPUESTO CIRCULACION DE VEHICULOS PARA FUNCIONAMIENTO	Q	68,591	Q	69,000
		Situado Constitucional para Funcionamiento	Q	2,180,789	Q	2,448,000
	Total 16210 DE LA ADMINISTRACIÓN CENTRAL		Q	8,477,717	Q	9,807,000
Total 16000 TRANSFERENCIAS CORRIENTES			Q	8,477,717	Q	9,807,000
17000 TRANSFERENCIAS DE CAPITAL	17210 DE LA ADMINISTRACIÓN CENTRAL	Impuesto al Valor Agregado(IVA-PAZ) Inversión	Q	18,450,000	Q	21,870,000
		Impuesto de Circulacion de Vehiculos para Inversion	Q	2,223,000	Q	2,691,000
		Impuesto Petroleo y sus Derivados para Inversion	Q	720,000	Q	840,000
		Situado Constitucional Para Inversion	Q	18,900,000	Q	22,032,000
	Total 17210 DE LA ADMINISTRACIÓN CENTRAL		Q	40,293,000	Q	47,433,000
	17220 DE ENTIDADES DESCENTRALIZADAS Y AL CODEDE IVA PAZ		Q	16,167,345	Q	14,866,940
	Total 17220 DE ENTIDADES DESCENTRALIZADAS Y AUTÓNOMAS NO FINANCIERAS		Q	16,167,345	Q	14,866,940
Total 17000 TRANSFERENCIAS DE CAPITAL			Q	56,460,345	Q	62,299,940
23000 DISMINUCIÓN DE OTROS ACTIVOS FINANCIEROS	23110 DISMINUCIÓN DE CAJA Y BANCOS	NA	Q	-		
		SC-impuesto Circulacion de Vehiculos	Q	107,667		
		SC-Ingresos Ordinarios de Aporte Constitucional	Q	244,820		
		SC-Ingresos Propios Municipales	Q	111,591		
		SC-Ingresos Tributarios IVA-PAZ	Q	2,652,297	Q	86,899
		SC-IUSI Funcionamiento (Por Admon. Mpal)	Q	80,994		
		SC-IUSI Inversion (Por Admon. Mpal)	Q	2,515,884	Q	584,012
	Total 23110 DISMINUCIÓN DE CAJA Y BANCOS		Q	5,713,252	Q	670,910
	23440 DISMINUCIÓN DE ANTICIPOS A CONTRATISTAS Y PROVEEDORES A LARGO PLAZO	Anticipo Ingresos Tributarios IVA PAZ	Q	4,000,000	Q	2,179,808
		Anticipos Impuesto Unico s/Inmuebles Inversión (Admón)	Q	681,794	Q	7,360,650
		Consejo de Desarrollo IVA PAZ			Q	3,245,253
	Total 23440 DISMINUCIÓN DE ANTICIPOS A CONTRATISTAS Y PROVEEDORES A LARGO PLAZO		Q	4,681,794	Q	12,785,711
Total 23000 DISMINUCIÓN DE OTROS ACTIVOS FINANCIEROS			Q	10,395,046	Q	13,456,621

Egresos

Municipalidad2	Tipo de Gasto	Presupuesto Vigente 2022	Presupuesto Vigente 2023
<input checked="" type="checkbox"/> GUATEMALA - MUNICIPALIDAD DE SAN MIGUEL PETAPA		Q 188,783,208	Q 191,763,561
	GASTOS DE FUNCIONAMIENTO	Q 86,907,638	Q 79,467,000
	INVERSIÓN	Q 101,875,570	Q 112,296,561
Total general		Q 188,783,208	Q 191,763,561



Ventanilla Única Municipal de Empleo - VUME -

Es un espacio de alianza estratégica con las municipalidades que tiene como objetivo brindar servicios que incrementen el perfil de empleabilidad de la población a nivel local, de tal manera que incrementen sus posibilidades de inserción laboral.

A través de las ventanillas, también se brinda a la población oportunidades de formación y capacitación técnica y otros servicios de los que el MINTRAB dispone, para que la población pueda acceder a estos de una forma más ágil desde su municipio.

Beneficios de la VUME



Para mayor
información,
escanea o haz
click en el
código QR:



Proceso para la implementación de la VUME en el municipio

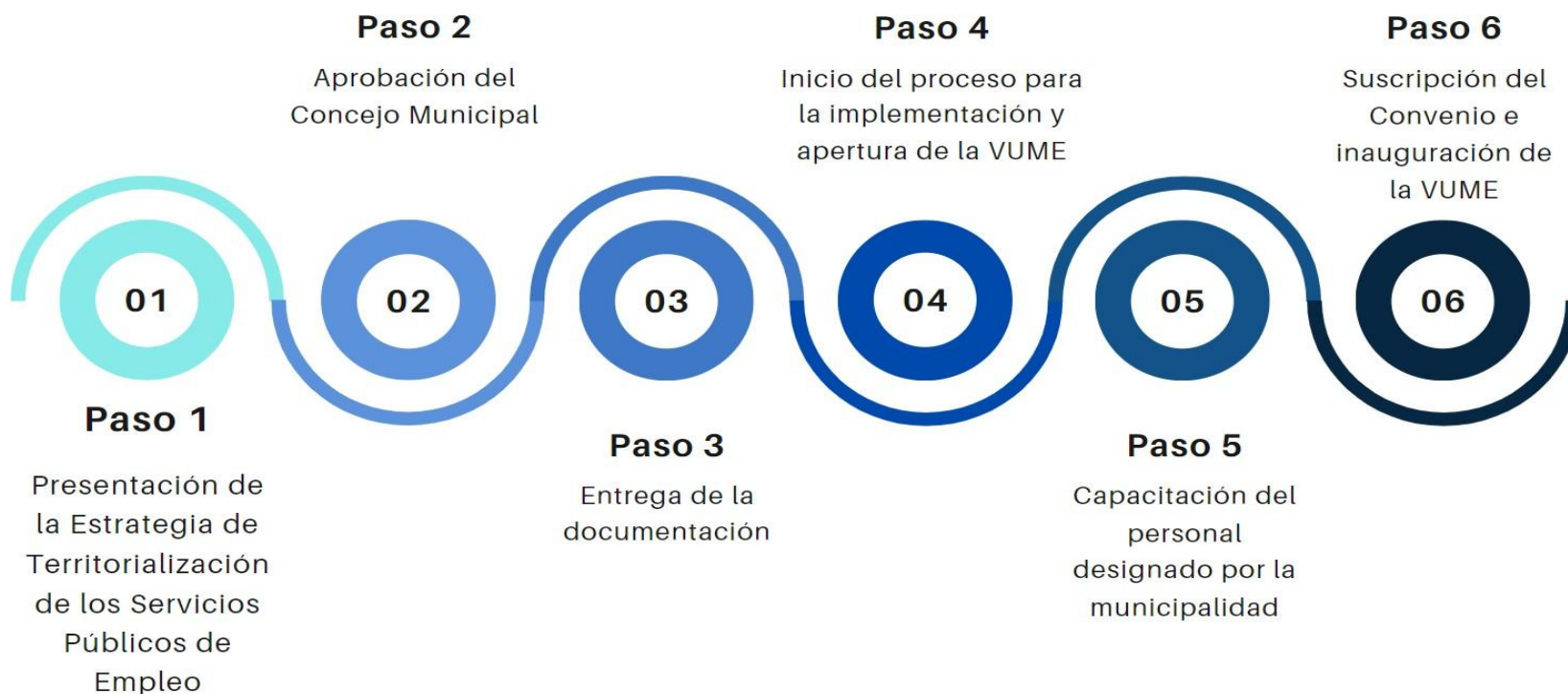

Estrategia Nacional de Municipios y Comunidades Saludables

Línea de tiempo

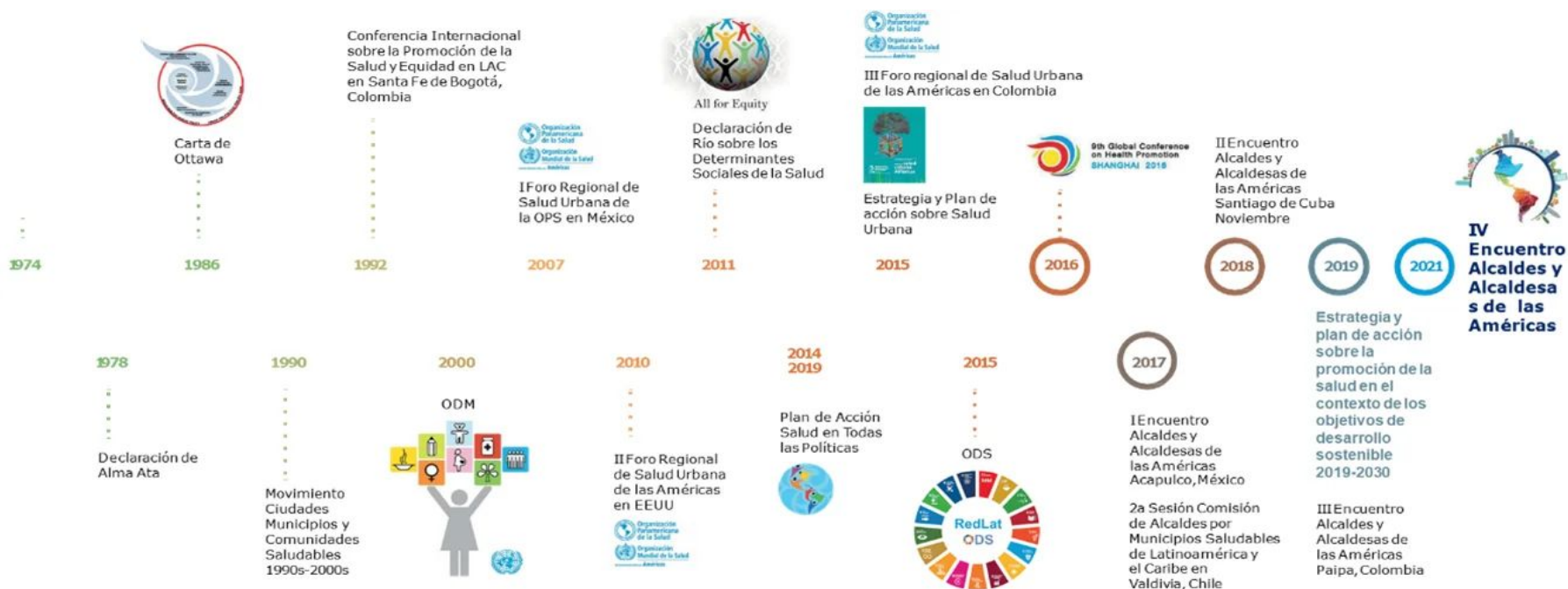

Fuente: Líneas Orientadoras para Municipios, Ciudades y Comunidades Saludables (MCCS) en la Región de las Américas (OPS/OMS, 2019).





Estrategia Nacional de Municipios y Comunidades Saludables

CONTENIDO

1. Municipio Saludable.

2. Intersectorialidad en Salud.

3. Mi municipio es sano. Entornos y estilos de vida Saludable.

4. Cero muertes maternas y Cero desnutrición en mi municipio.

5. Mi Municipio es verde.

6. Participación Social en Salud. Comunidades Saludables.

7. Gestión de Riesgo en Salud.



Promoción

Prevención

Atención

Rehabilitación

LIBERTAD

DE

DE 1821

Situación Actual: Tratamiento de Aguas Residuales

OBLIGATORIEDAD MUNICIPAL



- Elaboración del Estudio Técnico de Aguas Residuales (ETAR) con el inventario de descargas del municipio, a más tardar el **30 de mayo de 2024**.
- Las municipalidades deberán cumplir con tener en operación, sistemas de tratamiento de las **2 descargas principales** a más tardar el **02 de mayo del 2025**.
- En el **02 de mayo 2027** deberán cumplir con tratar el 60% de sus descargas con los parámetros indicados en dicha etapa.
- En el **02 de mayo 2031** deberán cumplir con tratar el 100% de sus descargas con los parámetros indicados en dicha etapa.

Para la elaboración y actualización de los estudios técnicos se deberá de cumplir con el **Manual General del Reglamento de las Descargas y Reuso de Aguas Residuales y de la Disposición de Lodos. Acuerdo Ministerial Número 105-2008.**

Para el seguimiento y evaluación de aguas residuales y de aguas para reuso, los entes generadores deberán tomar a su costa, como mínimo, **dos muestras al año** y efectuar los análisis que correspondan de conformidad con los parámetros contenidos en el estudio técnico." **Artículo 49**

Departamento	Guatemala	Estudio Técnico de Aguas Residuales	No vigente	Descargas que el Inventario Reporta	8
Municipio	Petapa	Plantas de Tratamiento en Operación	5	Plantas de Tratamiento sin Operación	0

REGLAMENTO 164-2021

El Acuerdo Gubernativo 164-2021, **Reglamento para la Gestión Integral de Residuos y Desechos Sólidos Comunes** es un esfuerzo en conjunto del Organismo Ejecutivo, las Municipalidades y todos los habitantes de Guatemala para solucionar progresivamente una problemática que es conocida comúnmente como "Basura" a Nivel Nacional,



**ENTRÓ EN VIGENCIA
EL 11 DE AGOSTO DE 2021**

Escanea el Código QR o visita el sitio web www.marn.gob.gt/Reglamento-164-2021 para conocer a detalle los plazos y obligaciones que establece este Reglamento.

¿Quiénes son los entes que deben cumplir este Reglamento?

Estas son algunas de las consideraciones que debes tener en cuenta, si tú, como persona individual o jurídica, pública o privada, nacional o extranjera, desarrollas alguna de las siguientes actividades en cualquier parte del territorio del país:

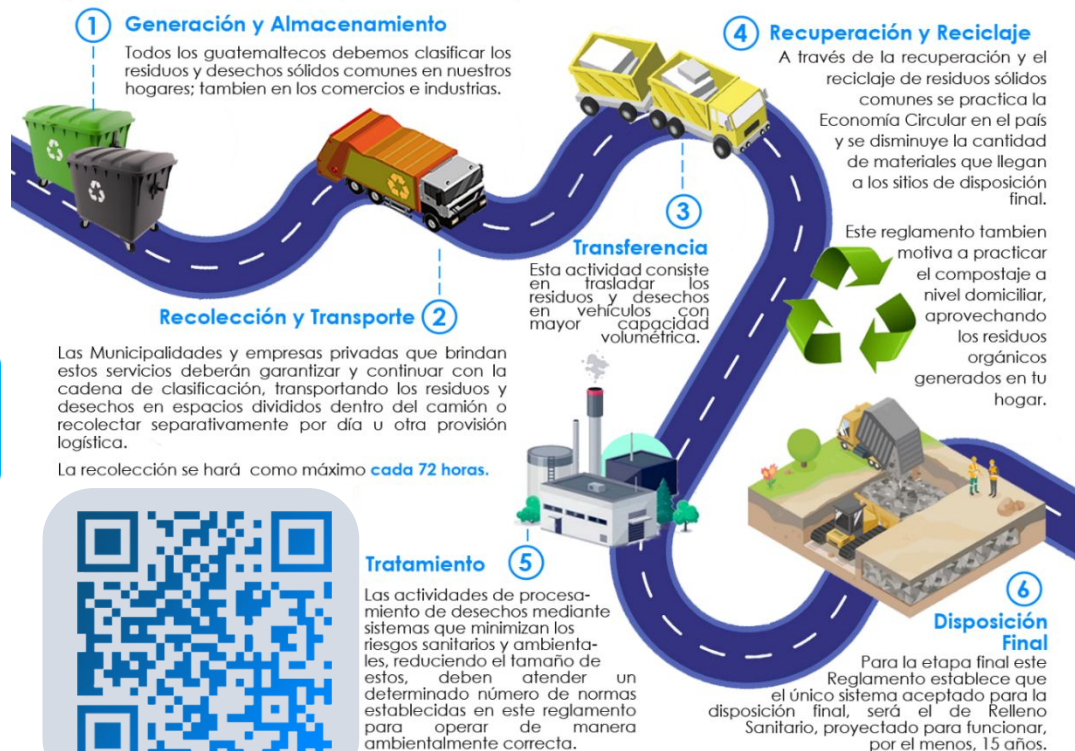

CLASIFICACIÓN DE LOS RESIDUOS Y DESECHOS SÓLIDOS COMUNES

El MARN invita a Clasificar los Residuos y Desechos Sólidos Comunes que generes en tu hogar, comercio, industria y cualquier espacio público del Municipio; según lo establecido en el Acuerdo Gubernativo 164-2021 para proteger el medio ambiente de tu entorno,



Escanea el Código QR para Descargar la Guía de Identificación Gráfica y conocer más sobre la Clasificación,



ORGÁNICO

¿Qué debo colocar en esta Clasificación?

Son productos de origen animal y vegetal, principalmente de los restos de alimentos, agricultura y jardinería. *Algunos ejemplos:*



INORGÁNICO

¿Qué debo colocar en esta Clasificación?

Son productos que no están compuestos de materia vegetal o animal y son de difícil descomposición por microorganismos. *Algunos ejemplos:*



Todos los demás residuos que se contaminen con aceites, líquidos y otros materiales que les haga perder el potencial de ser reciclados.



RECICLABLE

¿Qué debo colocar en esta Clasificación?

Algunos ejemplos:



Información Agroclimática



Para acceder al detalle de la información,
escanea el código QR,

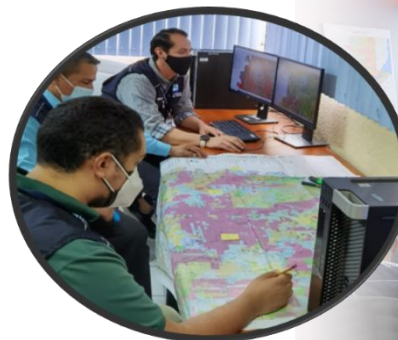

Generalidades

Documento elaborado por el equipo de trabajo conformado por los departamentos de: El Centro de Información Estratégica Agropecuaria, Laboratorio de Información Geográfica, Cobertura Vegetal y Uso de la Tierra, y Departamento de Suelos, de la Dirección de Información Geográfica, Estratégica y Gestión de Riesgos -DIGEGR- del Ministerio de Agricultura, Ganadería y Alimentación -MAGA-

Características del municipio:

- Geográficas
- Biofísicas
- Productivas

Temáticas:

- Mapa de características geográficas y biofísicas
- Capacidad de uso de la tierra
- Taxonomía de suelos
- Descripción de las principales características
- Condiciones climáticas
- Cobertura vegetal
- Uso de la tierra año 2,020
- Fechas promedio de etapa fenológica ciclo de primera (cultivo de maíz/ frijol),

Se exponen las **potencialidades** y **limitaciones** del municipio en forma general,

INFORMACIÓN AGROCLIMÁTICA

Municipio de Petapa, Guatemala

Características geográficas y biofísicas

El municipio se localiza al oeste del departamento; con las colindantes siguientes:

- Al Norte: Con el municipio de Guatemala.
- Al Sur: Con los municipios de Amatitlán y Villa Canales.
- Al Este: Con el municipio de Villa Canales.
- Al Oeste: Con el municipio de Villa Nueva.

Su extensión es de 23.76 Km², equivalentes al 1.1% del departamento.

Se localiza entre los 1,000 a 2,000 msnm y predominan altitudes entre 1,000 a 1,500 msnm en un 99.8% de la superficie del municipio.

El municipio se caracteriza con Alto Índice Vial, contando con diversas carreteras pavimentadas y no pavimentadas.

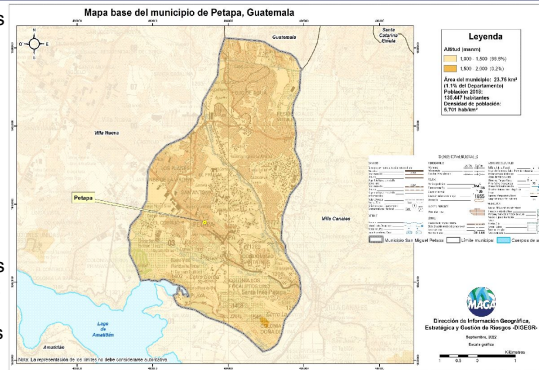

Capacidad de Uso de la Tierra

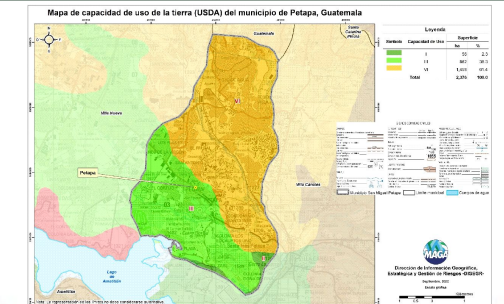

Según los datos del mapa, la aptitud agrícola tiene una superficie de 38.6% y la aptitud agroforestal tiene una superficie del 61.4%.

Serie de suelos

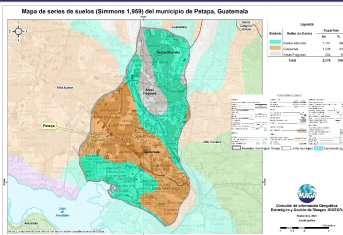

Respecto a las principales características de los suelos, estos provienen principalmente de ceniza volcánica; suelos delgados a profundos, con buen drenaje a excesivo, moderado a muy alto peligro a la erosión.

Condiciones Climáticas

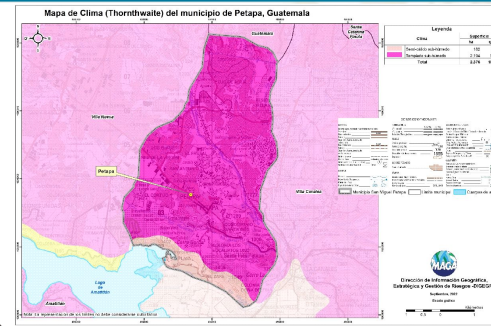

Respecto a condiciones climáticas predomina el clima Templado con el 92.4% (17.1 - 20.7 °C) de la superficie del municipio; el restante 7.6% registra el clima semi-cálido (20.8 - 24.3 °C). Con respecto a la humedad domina el régimen sub-húmedo (100.0%).

La precipitación promedio anual que prevalece se encuentra en el rango de 1,001 a 2,000 mm. Dada la distribución de la precipitación pluvial, en época seca (noviembre a abril) se requiere riego.

Con respecto al riesgo del territorio a amenazas naturales existe: Alta Amenaza por Sequías.

Cobertura Vegetal y Uso de la Tierra

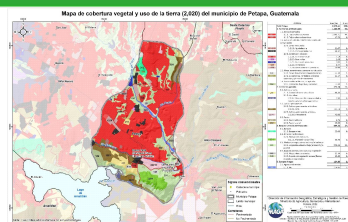

Territorios artificializados 54.05%: tejido urbano continuo y discontinuo, zonas industriales, comercios y servicios, zonas de extracción minera, escombreras, vertederos o rellenos sanitarios y plantas de tratamiento e instalaciones deportivas y recreativas. Territorios agrícolas que ocupan el 12.30%, conformado por: granos básicos (maíz y frijol), hortalizas, zanahoria, lechuga y otros), café, macadamia y pasto cultivado y natural. La presencia de Bosques (mixto) es en un 0.93% y con un 27.04% los medios semi-naturales: plantación de conífera, vegetación arbustiva baja, playas, dunas o arenales y tierras desnudas y degradadas.

Fecha promedio de etapa fenológica (cultivo de maíz / frijol)

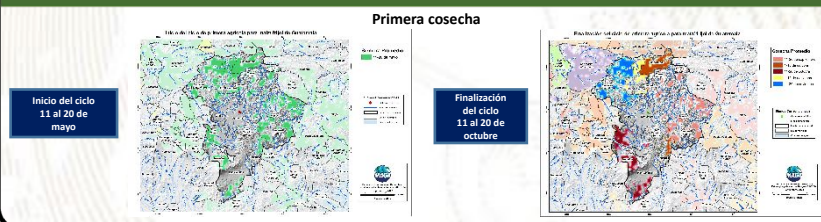

¿Qué son?

Son centros en donde se imparten cursos de capacitación técnica laboral y formación emprendedora; en espacios físicos proporcionados por la comunidad, municipalidades, organizaciones no gubernamentales, iglesias y otros,

¿Cuál es su objetivo?

Contribuir al desarrollo de oferta formativa vinculada a familias ocupacionales y cualificaciones con significación en el empleo, que proporcione la formación adecuada a personas jóvenes y adultas para su inserción en el mercado productivo y que responda a la demanda laboral,

Alianzas

Se realizan alianzas con municipalidades y otras organizaciones quienes proveen espacio físico y equipo para implementar los cursos,

También el Ministerio de Educación a través de la Dirección General de Educación Extraescolar, facilita equipo en diversas áreas e instructores para atender a los estudiantes,





Oportunidades

- Capacitarse en áreas técnicas con demanda productiva,
- Desarrollo de competencias para la vida, el trabajo y la formación emprendedora como ejes transversales para fortalecer la empleabilidad,
- Desarrollo de habilidades blandas en los jóvenes y adultos que participan en los cursos de formación,
- Disminución de la brecha entre educación y empleo a través de los cursos de formación,





¿Qué son?

Son centros de formación y capacitación extraescolar, asociadas al área agropecuaria en donde el campo o parcela de tierra es el espacio de aprendizaje, en el cual los participantes aprenden, fortalecen y tecnifican sus conocimientos y capacidades con la orientación de especialistas técnicos para el aprovechamiento de los recursos en el marco del Programa de Alimentación Escolar, PAE,

¿Cuál es su objetivo?

Promover buenas prácticas agropecuarias a través de la formación y capacitación, desarrollando competencias asociadas al área agrícola y pecuaria para tecnificar capacidades técnicas de los participantes para constituirse en proveedores del Programa de Alimentación Escolar, para obtener el certificado de Productor Agropecuario con Especialidad en Alimentación Escolar,

Alianzas

Se realizan alianzas con municipalidades y otras organizaciones gubernamentales y no gubernamentales quienes: autorizan y gestionan el uso de un espacio físico de terreno, proporcionan insumos, servicios básicos y personal para mantenimiento,

- Certificación de la formación modular a través del Programa Centros Municipales de Capacitación y Formación Humana, CEMUCAF,
- Certificación de la Competencia Técnico Laboral para acreditar “Productores Agropecuarios con Especialidad en Alimentación Escolar,
- Dotación de Módulos Formativos físicos o digitales para el desarrollo de procesos formativos,
- Transferencia Metodológica a técnicos de las ETCAE,





Oportunidades

- Formación, capacitación y tecnificación,
- Productores locales acreditados y certificados en competencias agropecuarias,
- Desarrollo comunitario y reactivación de la economía local,
- Reducción de barreras de género,
- Empoderamiento de la mujer,
- Prevención de la migración irregular,
- Desarrollar habilidades de lectoescritura y matemática funcional, así como completar sus ciclos educativos a través de modalidades flexibles,
- Vínculo entre las OPF y Productores Locales para la provisión y suministro de alimentos como lo establece la Ley de Alimentación Escolar,





¿Qué son?

Son espacios comunitarios educativos que, mediante el uso de herramientas tecnológicas y metodologías innovadoras, facilitan a la población educativa el desarrollo y fortalecimiento de procesos formativos pertinentes a su contexto y necesidades. Está dirigido para estudiantes del Sistema Educativo Nacional,



Alianzas

- ✓ Se gestiona la firma de convenio con las Municipalidades por 5 años para que apoyen con el espacio físico, pago de internet, energía eléctrica y seguridad,
- ✓ El Ministerio de Educación designa al instructor y facilita el equipamiento en coordinación con la cooperación,



¿Cuál es su objetivo?

Propiciar el desarrollo de la población a través de procesos de aprendizajes significativos, autónomos y colaborativos, mediante el uso de herramientas tecnológicas, en un modelo educativo flexible, pertinente y de calidad,





Oportunidades

- Iniciar o continuar estudios en forma gratuita en el Programa Nacional de Educación Alternativa PRONEA
 - En el Nivel de Educación Primaria (de 13 años en adelante)
 - Nivel de Educación Media ciclo básico (de 15 años en adelante) y diversificado (de 17 años en adelante),
 - Avanzar a su propio ritmo,
 - Si ha extraviado su papelería de estudios, puede solicitar una evaluación por suficiencia para acreditar su formación y continuar estudiando,
- Acceso a computadoras e internet en forma gratuita para procesos formativos,
- Acompañamiento por parte de un tutor,



LIBERTAD
15 DE
SEPTIEMBRE
DE 1821

Análisis de seguridad en el municipio de San Miguel Petapa

Tendencia histórica de la incidencia criminal

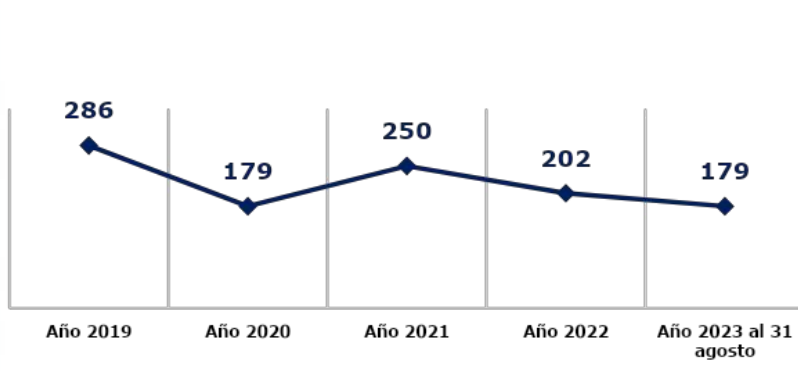

Hechos delictivos comparados

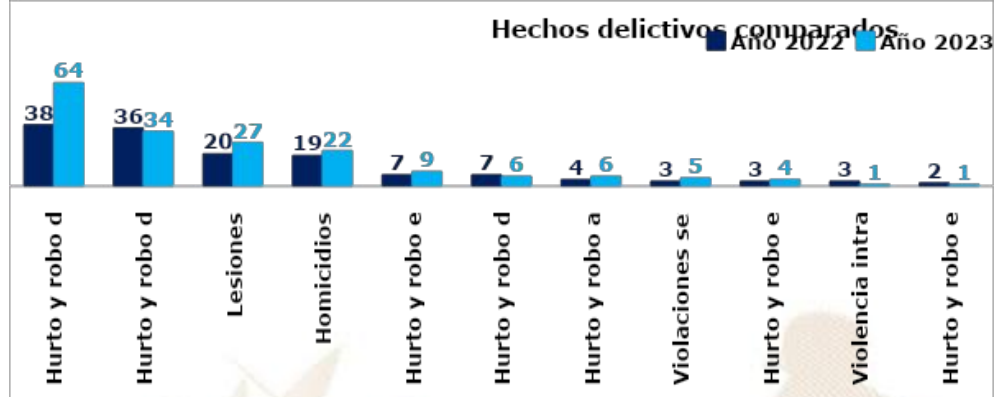

Análisis:

- En el ranking de criminalidad, el municipio de San Miguel Petapa se ubica en la 8ª posición a nivel nacional.
- En el año 2023, el hurto y robo de motocicletas registran un incremento del 68% en comparación con el año 2022.
- En el año 2023, se reporta un incremento de 3 homicidios, en comparación con el año 2022, lo que representa el 16%
- Los hechos registrados han ocurrido los días martes, jueves y domingo en horario de 16:00 a 24:00 horas.
- Focalización de los servicios institucionales: comercios, mercado, parada de buses, centros educativos, lugares aledaños donde personas del lugar van de visita, así como también las principales calles del municipio.
- Los principales actores que generan la criminalidad se encuentran las clicas siguientes: barrio 18, Los Carnales, LC - B18, Los Crazy Gangsters, LCG - B18, Latin Family, LF - B18 Latin Family, LF - B18 , Vatos Locos, VL - B18 , Los Crazy Gangsters, LCG - B18 y mara salvatrucha, Little Malditos Locotes Salvatrucha, LMS - MS13 y Gangster Locos Salvatrucha, GLS - MS13 .

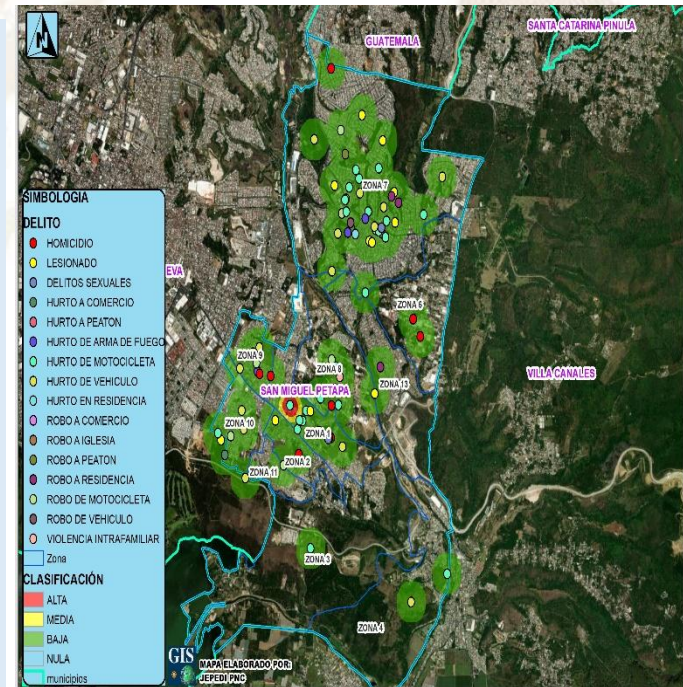

Gestión integral de la seguridad

❑ Objetivo institucional en el municipio

Realizar actividades operativas (patrullajes, puestos fijos y operativos policiales) en los lugares donde se han registrado hechos negativos y donde exista más aglomeración de personas (plazas, mercados, paradas de buses, eventos deportivos u otros), para garantizar la vida, la integridad física y la seguridad de las personas y sus bienes.

❑ Servicios policiales

Dependencia policial	Talento humano	Recurso de movilidad		Policía por cada 1000 habitantes	Kilómetros que recorre cada unidad policial
		Vehículos	Motocicletas		
Estación 15-4, San Miguel Petapa	4	1	0	Se dispone de 1 policía por cada 821 habitantes.	1 unidad policial cubre 0.53 Km ² de demarcación.
Subestación 15-4-1, San Miguel Petapa	78	4	12		
Subestación 15-4-2, Villa Hermosa	64	5	8		
Subestación 15-4-3, Los Álamos	20	2	2		
Subestación 15-4-4, Prados de Villa Hermosa	20	2	2		
Otras dependencias policiales de apoyo					
-----	-----	-----	-----	-----	-----

❑ Coordinación interinstitucional

- ✓ Policía Nacional Civil y Ejército de Guatemala, realizan patrullajes y operativos conjuntos, en los cuales se procede al registro de personas y vehículos; para garantizar la seguridad de los habitantes del lugar.
- ✓ Policía Nacional Civil y Policía Municipal de Tránsito, realizan operativos conjuntos para verificar que pilotos de motocicletas y vehículos porten los documentos que les amparan para conducir los mismos.
- ✓ La Policía Nacional Civil apoya a la Policía Municipal, en actividades culturales, sociales o de otra índole que se desarrolla en el municipio.

Sistema de Información Cultural - SIC -

¿Qué es el Sistema de Información Cultural SIC?

Es una herramienta virtual al servicio de la sociedad, Registra, sistematiza y difunde información sobre la cultura diversa de nuestro país a nivel nacional,

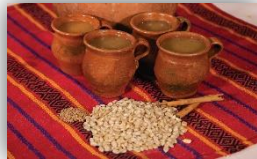

MUNAG
Museo Nacional de Arte de Guatemala
The milicias de riqueza cultural.



¿Qué encontramos en el SIC?

Información de más de 500 lugares del patrimonio cultural y natural, más de 130 recetas de gastronomía tradicional; manifestaciones de la espiritualidad y religiosidad popular; escuelas y universidades de arte y cultura; legislación cultural; premios y reconocimientos para artistas, académicos y gestores culturales,

Una biblioteca virtual, noticias, vídeos culturales... y mucha más información de la rica y variada cultura de Guatemala,

Registro Nacional de Artistas - RENART -

En el SIC también se encuentra el **Registro Nacional de Artistas RENART:**

- El RENART permite conocer cuántos artistas hay a nivel nacional, Apoyar a visibilizarlos y ampliar posibilidades de ofertar sus servicios artísticos,
- Actualmente hay más de 5,300 artistas registrados de los diversos municipios de Guatemala,
- Cada artista se registra por iniciativa y voluntad propia, Al registrarse recibe una certificación llamada **Número Único de Artistas -NUA-**, Este certificado puede ser utilizado convenientemente para gestionar apoyos en el Ministerio de Cultura y Deportes, y en otras instituciones nacionales y extranjeras,
- En el SIC el artista encontrará un tutorial que le guiará para registrarse en el RENART,



sicultura.gov.gt



La información cultural en el SIC, se puede encontrar desglosada por municipios:

Por ejemplo, en el municipio de **San Miguel Petapa**, departamento de Guatemala, se encuentra la siguiente información de sus recursos culturales:

¿Cuántos artistas hay en mi municipio?

Cada municipio, puede conocer quiénes, cuántos y dónde están sus artistas a través del **RENART**.

En el municipio de **San Miguel Petapa**, departamento de Guatemala, están registrados **96 artistas**: de artes visuales, escénicas, música, literatura y cinematografía.

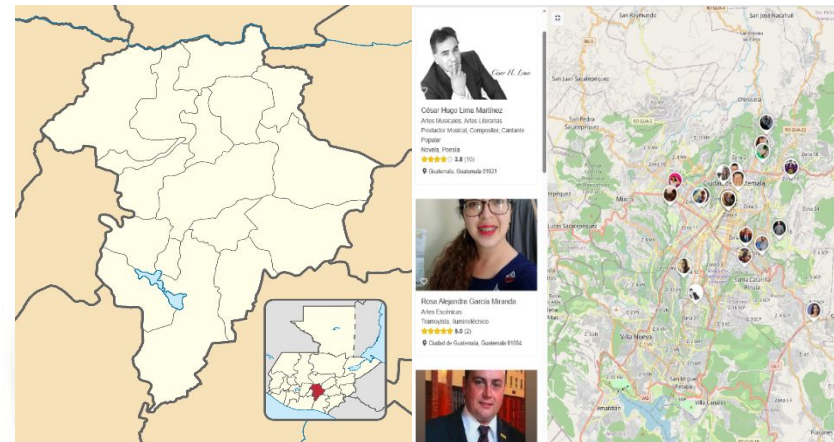

Oficinas Municipales de Agua y Saneamiento - OMAS -

164 MUNICIPALIDADES QUE
YA CUENTAN CON OMAS

MODELO
ASH

AGUA POTABLE,
SANEAMIENTO
E HIGIENE

Objetivo

Contribuir con las municipalidades en la gestión sostenible del agua potable, saneamiento e higiene, para garantizar una mejor calidad de vida de la población

1

Fortalecimiento municipal

Consiste en establecer y desarrollar las capacidades institucionales, técnicas, legales y de participación que permitan a la Municipalidad abordar de manera priorizada, estratégica y sostenible el tema del agua, saneamiento e Higiene en todo el municipio.

2

Análisis situacional de agua, saneamiento e higiene

Consiste en establecer e implementar herramientas y metodologías participativas para la recopilación de información clave de agua potable, saneamiento e higiene para la toma de decisiones.

3

Planificación de la intervención

Este es el componente que facilita el proceso para planificar las alternativas y soluciones a los problemas de agua, saneamiento e higiene identificados y priorizados, tanto por las poblaciones, técnicos y autoridades del municipio.



Oficinas Municipales de Agua y Saneamiento - OMAS -

4

Mobilización de Recursos

Es el proceso de identificar y gestionar recursos para la implementación de los planes estratégicos, de inversión y operativos de agua saneamiento e higiene en los municipios.

5

Organización y participación social inclusiva y equitativa

Consiste en contribuir al empoderamiento de la población, para satisfacer las necesidades y condiciones diferenciadas en agua, saneamiento e higiene de los diversos grupos sociales.

6

Implementación de infraestructura de agua y saneamiento

Consiste en universalizar la cobertura de los servicios de agua potable y saneamiento, a través de la implementación, rehabilitación y mejoramiento de sistemas de agua y saneamiento de forma sostenible.

7

Gestión integrada de recursos hídricos

Consiste en gestionar el recurso hídrico, considerando los distintos usos de manera interdependiente, privilegiando el agua para consumo humano, con la participación de los diferentes sectores de la sociedad e instituciones del municipio.

8

Integridad en la prestación de los servicios de agua y saneamiento

Consiste en fomentar la integridad a nivel municipal y comunitario, basada en los principios de transparencia, rendición de cuentas y participación para fortalecer la gobernabilidad.

9

Cambios de comportamiento en prácticas de higiene y saneamiento

Consiste en fortalecer las capacidades municipales, institucionales y comunitarias para la promoción y adopción de cambios de comportamiento en prácticas clave de higiene y saneamiento.

10

Aprendizaje y gestión del conocimiento

Consiste en el abordaje de elementos que contribuyen a facilitar procesos de generación, modificación, actualización, transmisión y uso de modificación, actualización, transmisión y uso de conocimientos en el entorno del agua, saneamiento e higiene

11

Sistemas de información municipal

Este componente busca plantear mecanismos para recolectar, analizar e interpretar datos para utilizarlos en la toma de decisiones relacionadas con la universalización y sostenibilidad de los servicios de agua y saneamiento en los municipios.

Inventario de atractivos turísticos



- ❖ Es la herramienta que registra ordenadamente los factores físicos y culturales de los atractivos turísticos, conformando la oferta turística del país. Se elabora en 2 fases: 1) registro de la información (categorización), 2) evaluación de los recursos (jerarquización).
- ❖ Los atractivos turísticos están clasificados en 5 jerarquías:
 - ❖ Los atractivos jerarquía 5 presentan rasgos excepcionales de interés y valor mundial, de gran significancia para el mercado turístico internacional y que atraen un flujo importante de visitantes.
 - ❖ Los atractivos jerarquía 4 son aquellos con características singulares y representativos para la región Centroamérica y visitantes nacionales, ya sea por sí solo o en conjunto con otros recursos contiguos y aptos de aprovecharse.
 - ❖ Los atractivos jerarquía 3 presentan algún rasgo llamativo de representatividad nacional. Son oferta complementaria para visitantes internacionales.
 - ❖ Los atractivos jerarquía 2 representan oferta para turistas del departamento o región donde se ubica, se encuentran en lugares donde no se han desarrollado facilidades turísticas complementarias. (hoteles, restaurantes, otros servicios).
 - ❖ Los atractivos jerarquía 1 son oferta para turistas del mismo municipio.

Para el municipio de San Miguel Petapa, departamento de Guatemala, se registra en el inventario, la siguiente información de los atractivos turísticos.

RECURSO TURÍSTICO	TIPO	SUBTIPO	JERARQUÍA
Parque Regional Municipal La Cerra	Naturales	Área Natural Recreativa	1

La actualización del registro y evaluación de los atractivos turísticos se realiza por medio del departamento de Planeamiento turístico de INGUAT.

PLANTA TURÍSTICA REGISTRADA

- ❖ Se registran establecimientos de hospedaje, agencias de viajes, academias de español, transporte turístico terrestre y guías de turistas. A través de este registro cada municipio puede conocer cuántos y cuáles empresas y servicios turísticos están registrados y dónde están ubicados.
- ❖ En el sitio <https://registro.inguat.gob.gt/> se puede consultar el directorio de servicios turísticos registrados, así como los formularios y requisitos para solicitar la inscripción.

- ❖ Para incrementar el nivel de calidad de los servicios turísticos el INGUAT otorga a las empresas registradas y a los restaurantes que cumplen con los requisitos de la normativa técnica, los distintivos “sello Q”, “sello Q Verde” y “bioseguridad turística”.

Escanea el código QR para acceder al registro de servicios turísticos:



En el municipio de PETAPA, departamento de GUATEMALA, se registra:

PLANTA TURÍSTICA

9 Establecimientos de Hospedaje, siendo 0 de ellos **Aptos para la Actividad Turística** con disponibilidad de 0 Habitaciones y 0 Plazas Cama.

9 Agencias de Viajes.

10 Guías de Turistas.

20 Empresas de Transporte Turístico Terrestre con disponibilidad de 49 unidades y un total de 2269 asientos.

0 Academias de Enseñanza de Español como Segundo Idioma.

DISTINTIVOS DE CALIDAD

Los Distintivos de Calidad y Sostenibilidad Turística son otorgados a los servicios turísticos que garantizan a sus clientes, la implementación de un proceso de mejora continua y el cumplimiento de estándares de calidad y sostenibilidad en sus operaciones.

Los servicios turísticos que cuentan con este Distintivo que otorga el INGUAT de manera gratuita, han pasado por un proceso interno en donde se establecen controles en los procesos y servicios, para la satisfacción de los turistas, así como la seguridad y confort de las instalaciones.

Para mayor información: calidad.turistica@inguat.gob.gt

Política para la Generación y Recaudación de Ingresos Propios – PGRIP-

Contexto

En el 2022, INAP asistió técnicamente a 106 municipalidades para la elaboración de la **Política para la Generación y Recaudación de Ingresos Propios**, con el objetivo de que cuenten con un documento que contenga lineamientos que les permitan **mejorar la recaudación de ingresos propios convencionales y no convencionales**.

Política para la Generación y Recaudación de Ingresos Propios – PGRIP-

Aunque las propuestas de PGRIP han sido diseñadas según las necesidades de cada contexto, **todas parten de una matriz común en la que se expone:**



Esquema General de PGRIP

Auto diagnóstico financiero de la municipalidad	Muestra los déficits presupuestarios y de las brechas que se generan por la falta de ingresos propios, identificando las tasas, arbitrios e impuestos que la municipalidad puede cobrar pero que no está cobrando y las razones por las cuales no lo hacen.
Identificación de Potenciales	Fuentes potenciales de ingresos no convencionales que permitan diseñar estrategias para hacer efectiva su recaudación.
Lineamientos para la generación de ingresos convencionales	Evaluación de los ingresos propios convencionales que la municipalidad está dejando de percibir, propuestas de mecanismos para mejorar los ingresos (Arbitrios, tarifas e impuestos que puede cobrar la municipalidad de acuerdo a la normativa vigente).
Lineamientos de acción para ingresos no convencionales	Propuesta de los ingresos no convencionales que se pueden obtener en base al potencial económico y los recursos físicos y naturales disponibles en el municipio, así como de los mecanismos que se pueden aplicar para generar estos ingresos.



Monitoreo Índice de Gobernanza en Seguridad Alimentaria y Nutricional (SAN)

Esta herramienta tiene como finalidad la autoevaluación del desempeño de la COMUSAN y la calidad de su gestión, asimismo conocer las potencialidades y áreas a mejorar de dicha comisión en un momento determinado, definiendo un índice de gobernanza en SAN que permita la toma de decisiones consensuadas y oportunas por la COMUSAN.



Esta herramienta consiste en una aplicación que por medio de algoritmos, combina datos de 31 variables y 7 indicadores para definir un Índice de Gobernanza en SAN.



Participación: **6 variables**
Equidad: **5 variables**
Transparencia: **3 variables**
Eficiencia: **4 variables**
Capacidad de respuesta institucional: **8 variables**
Coordinación: **3 variables**
Marco regulatorio: **2 variables**



El Índice de Gobernanza se clasifica en tres niveles:

-  Nivel débil de Gobernanza en SAN: **Entre 0% y 49.99%**
-  Gobernanza en SAN aceptable: **Entre 50% y 79.99%**
-  Gobernanza en SAN totalmente aceptable: **Entre 80% y 100%**

Municipio de San Miguel Petapa

Información	Datos	Ranking Departamental	Ranking Municipal	Mapa
-------------	-------	-----------------------	-------------------	------



Monitoreo de Gobernanza en SAN



Año 2023

Cuatrimestre q1

Departamento Guatemala

Municipio San Miguel Petapa

- Débil entre 0% y 49.99%
- Acceptable entre 50% y 79.99%
- Totalmente Acceptable entre 80% y 100%

Índice de Gobernanza en SAN

69%

Gobernanza **Acceptable** en SAN

Resumen de Indicadores

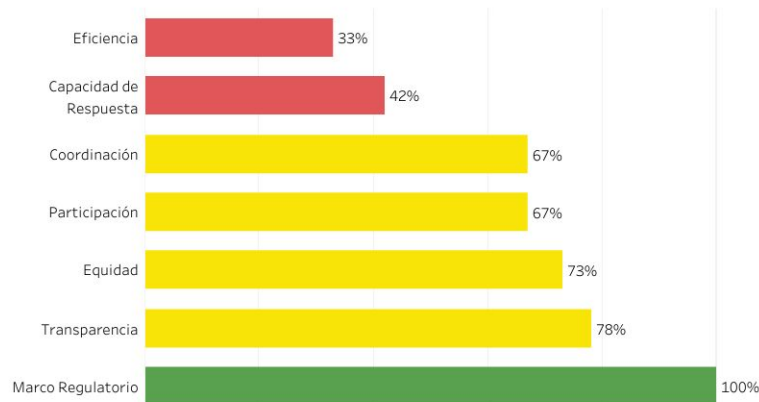

Mapa de Ubicación



Fuente: SIINSAN

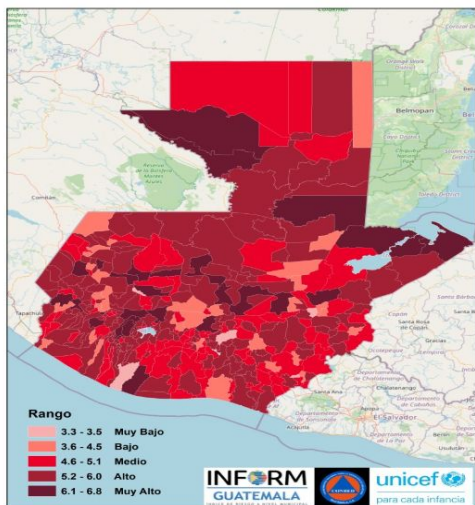

Estructura



SAN MIGUEL PETAPA, GUATEMALA

Clasificación de Riesgo

ALTO

El municipio presenta un alto índice de degradación ambiental, diversos factores que indican alta vulnerabilidad y falta de capacidades / recursos para la respuesta ante eventos de distinto origen.

Índice de Riesgo de

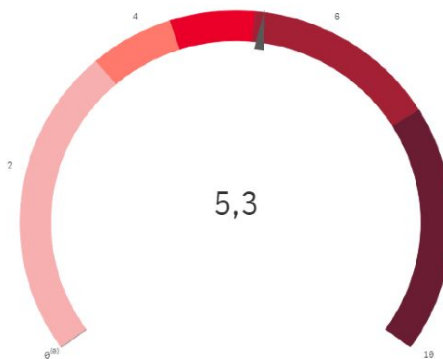

Mapa muni-

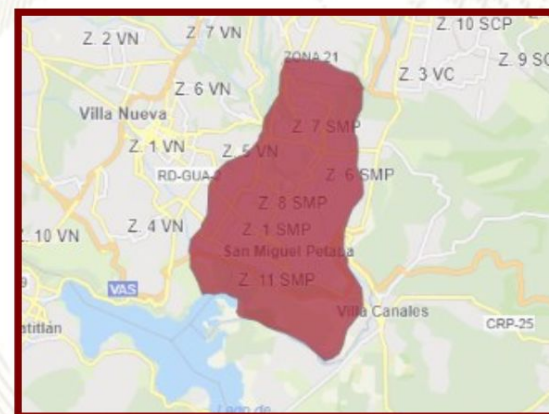

Escala 0—10

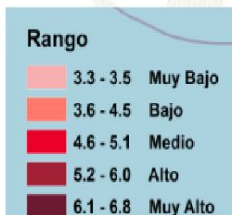

INFORM Guatemala, es una herramienta nacional, abierta, objetiva y transparente que sirve para valorar el riesgo de desastres, a partir de la identificación de amenazas, vulnerabilidades y capacidades de respuesta en los 340 municipios del país.

SIMPLIFICA e INTEGRA
Información sobre el riesgo de
desastres a nivel municipal en
Guatemala

TOMA DE DECISIONES



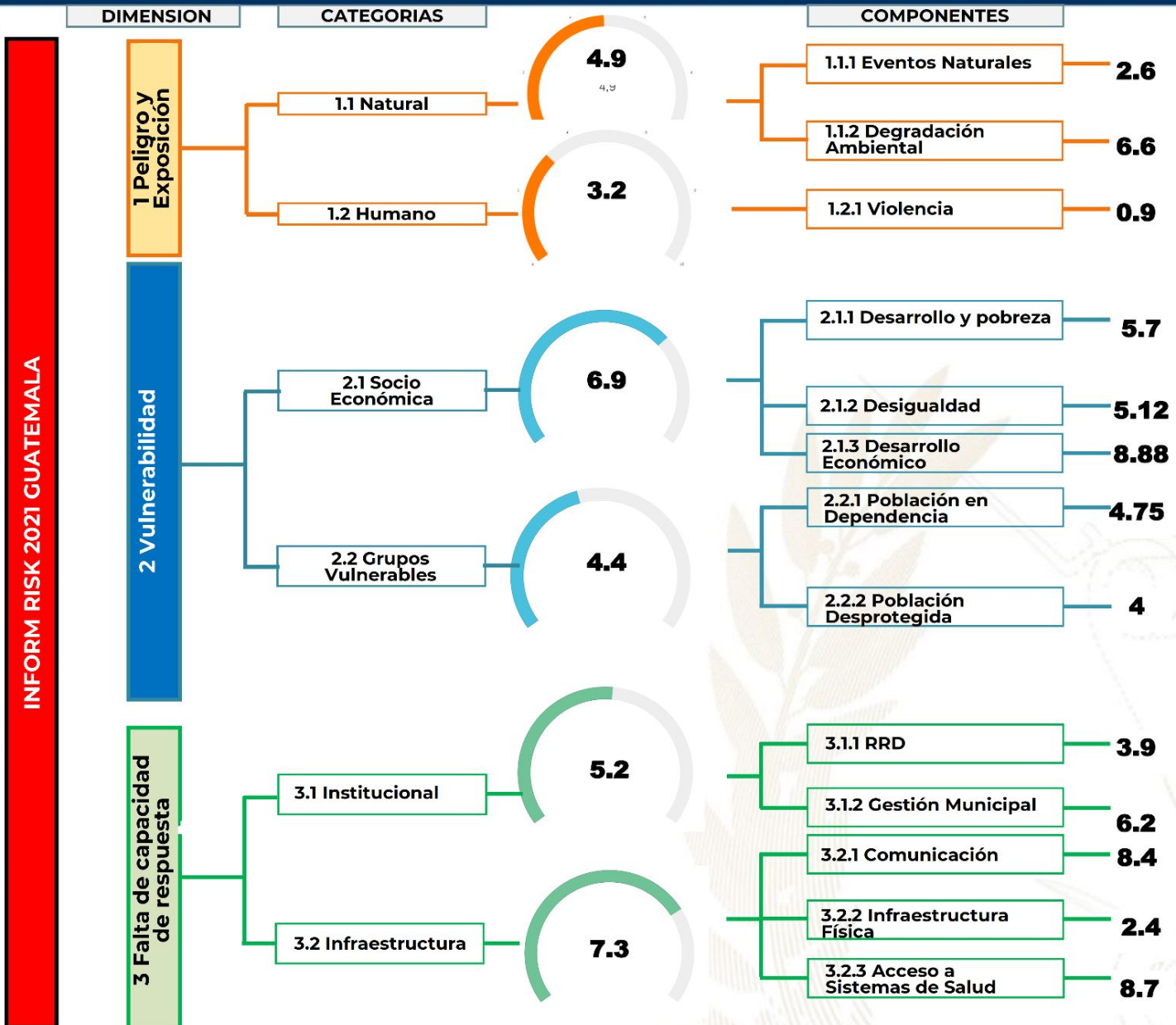

- Procesos importantes para seguimiento:**
- Ordenamiento territorial
 - Plan Municipal de Respuesta
 - Marco Nacional de Recuperación
 - Normas para la Reducción de Desastres 1-4
 - AGRIP
 - Conformación de Coordinadoras para la Reducción de Desastres.
 - Integración de Instancias Municipales para la Gestión Integral del Riesgo de Desastres.



Escala de 0—10 (menor a mayor índice de acuerdo a la metodología INFORM GT).

INFORM RISK 2021 GUATEMALA

Oferta Programática Dirigida a los Gobiernos Locales

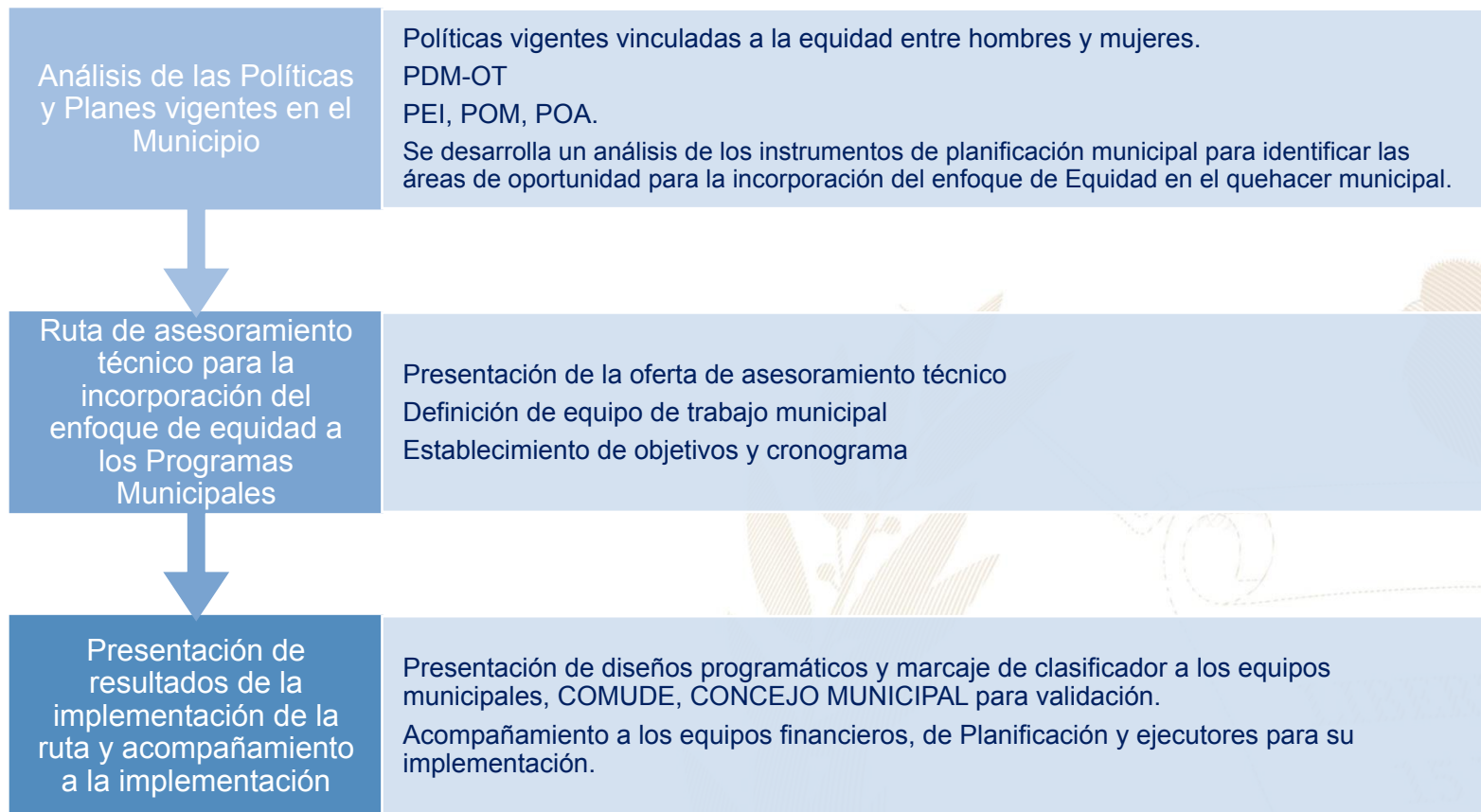

Más información aquí

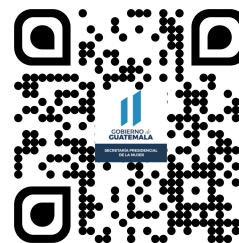
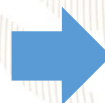

San Miguel Petapa, Guatemala



Educación, capacitación y formación

•Coordinar con CEMUCAF capacitación a hombres y mujeres en cursos como Cocina Internacional, Repostería Básica, Panadería Básica, Bartender, Bordado Español, Porcelana Fría, Manualidades Varias y Uñas Acrílicas. Actualmente continuamos con Decoración de Tejas, Pestañas, Bisutería, Bordado en Hilo.

•Se realizan capacitaciones mensualmente, mediante la red de Derivación en temas como Alerta Alba Keneth, Isabel Claudina, entre otros temas.



Emprendimiento y/o productividad

•Coordinar y organizar un grupo de 15 mujeres para que puedan recibir un curso de Introducción a Corte y Confección, con acreditación del Ministerio de Educación.

•Promover cursos de capacitación en diferentes área productivas que les permitan acceder al campo laboral y al microemprendimiento.



Asistencia social

•Gestión y coordinación con la Iglesia de Jesucristo de los Santos de los Últimos Días la donación de 11 sillas de ruedas para adultos mayores y una niña. También se ha entregado raciones de alimentos a personas que afrontan dificultades económicas.

•Brindar apoyo psicológico en: casos de violencia intrafamiliar y violencia sexual.



Cultural

•Se realizan monitoreos en cuanto al tema de desnutrición desde Comisión Municipal de Seguridad Alimentaria y Nutricional, con el objetivo de detectar en tiempo oportuno, niños con destrucción y tener acciones oportunas.

Jornadas médicas en comunidades priorizadas.

•Participación en festivales, ferias y demás actividades del municipio.

El **Índice de Desarrollo Humano Municipal (IDH-M)** describe el nivel de bienestar en una sociedad a partir de tres dimensiones básicas: educación, salud y nivel de vida. El IDH-M se mide entre 0 y 1, siendo 1 el mayor nivel de desarrollo humano.

A partir de los resultados del XII Censo Nacional de Población (INE, 2019), el **IDH-M para el municipio de Petapa fue de: 0.78**. Este valor se encuentra por encima del promedio del IDH-M en el departamento de Guatemala (0.72) y por encima del promedio del IDH-M en el país (0.63).

Las dimensiones del IDH-M que presentan mayor oportunidad de mejora en Petapa son: **educación y nivel de vida**.

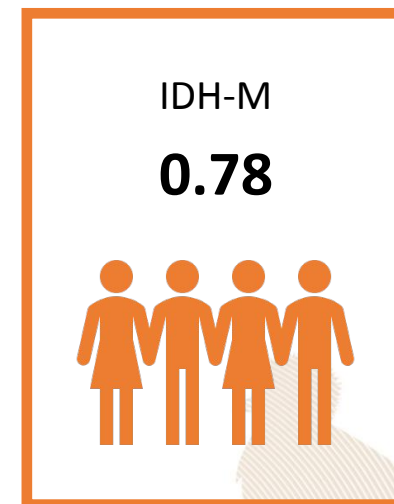

0.67

Educación

Esperanza educativa;
Escolaridad



0.93

Salud

Acceso a agua y saneamiento;
Materiales de pared y piso;
Supervivencia de hijos nacidos vivos



0.77

Nivel de Vida

Escolaridad de PEA;
Numero de dormitorios por persona;
Tipo de ocupación de Población Ocupada;
Categoría ocupacional de Población Ocupada;
Ubicación geográfica

Referencias:

Instituto Nacional de Estadística de Guatemala (INE). (2019). XII Censo Nacional de Población y VII de Vivienda. Disponible en línea: <https://www.censopoblacion.gt/>
Programa de las Naciones Unidas para el Desarrollo (PNUD). (2022). Informe Nacional de Desarrollo Humano. Disponible en línea: <https://indhguatemala.org/visualizacion/>

El **Índice de Privaciones Multidimensionales Municipal (IP-M)** describe la pobreza a nivel municipal, para reflejar las carencias de los hogares en la calidad de la vivienda, en el empleo, en los logros educativos, en el acceso a servicios básicos de agua, saneamiento y energía, y en tecnología. El IP-M se mide entre 0 y 1, siendo 1 el mayor nivel de privaciones.

A partir de los resultados del XII Censo Nacional de Población (INE, 2019), el **IP-M para el municipio de Petapa fue de: 0.08**. Este valor se encuentra por debajo del promedio del IP-M en el departamento de Guatemala (0.20) y por debajo del promedio del IP-M en el país (0.36).

Las dimensiones del IP-M que presentan mayor oportunidad de mejora en Petapa son: **tecnología y educación**

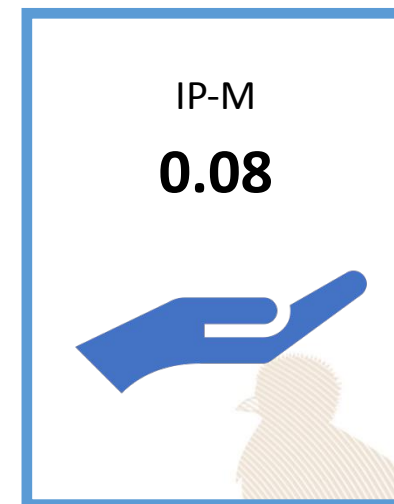

0.06

Vivienda

Materiales precarios en piso, techo y paredes;
Hacinamiento



0.11

Empleo

Trabajo infantil;
Empleo doméstico;
Trabajo no remunerado;
Categorías ocupacionales



0.14

Educación

Inasistencia escolar;
Rezago escolar;
Adultos sin escolaridad;
Adultos con menos de 6 años de escolaridad



0.05

Servicios básicos

Acceso restringido a agua;
Acceso restringido a saneamiento;
Sin energía eléctrica



0.38

Tecnología

Sin computadora en el hogar;
Sin internet en el hogar

Referencias:

Instituto Nacional de Estadística de Guatemala (INE). (2019). XII Censo Nacional de Población y VII de Vivienda. Disponible en línea: <https://www.censopoblacion.gt/>

Programa de las Naciones Unidas para el Desarrollo (PNUD). (2022). Informe Nacional de Desarrollo Humano. Disponible en línea: <https://indhguatemala.org/visualizacion/>

Comparación entre desempeño del municipio y el promedio departamental

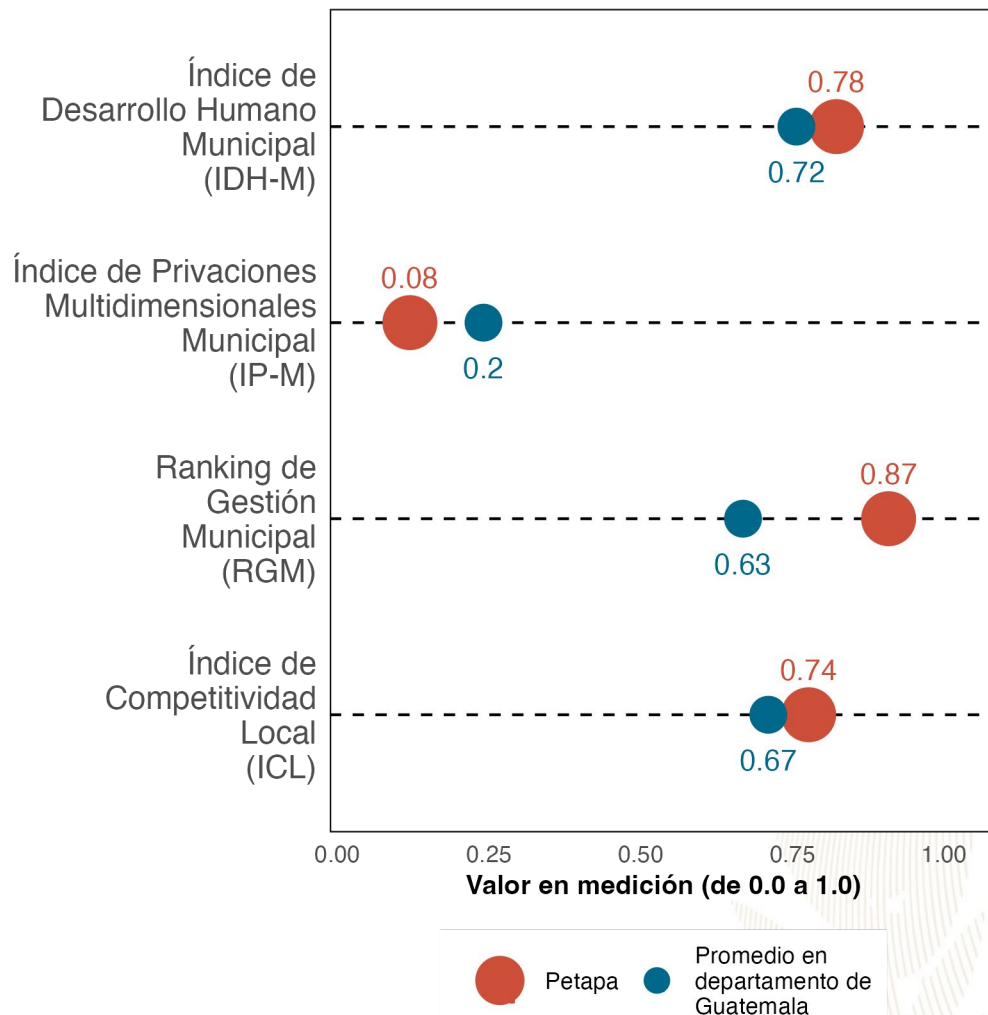

La gráfica compara el desempeño de **Petapa** con el promedio de los municipios de **Guatemala** en distintas mediciones de desarrollo. Los resultados son:

Índice de Desarrollo Humano Municipal (**IDH-M**): **0.78**. Puesto **3** de **17**.

Índice de Privaciones Multidimensionales Municipal (**IP-M**): **0.08**. Puesto **1** de **17**.

Ranking de gestión municipal (**RGM**): **0.87**. Puesto **1** de **17**.

Índice de Competitividad Local (**ICL**): **0.74**. Puesto **3** de **17**.

Referencias:

Fundación Para el Desarrollo de Guatemala (FUNDESA). (2022). Índice de Competitividad Local. Disponible en línea: <https://www.fundesa.org.gt/indices-y-evaluaciones-de-pais/indice-de-competitividad-local>
 Programa de las Naciones Unidas para el Desarrollo (PNUD). (2022). Informe Nacional de Desarrollo Humano. Disponible en línea: <https://indhguatemala.org/visualizacion/>
 Secretaría de Planificación y Programación de la Presidencia (SEGEPLAN). (2022). Ranking de la Gestión Municipal 2020-2021. Disponible en línea: <https://ranking.segeplan.gob.gt/visor/>

Brecha para cada indicador por área

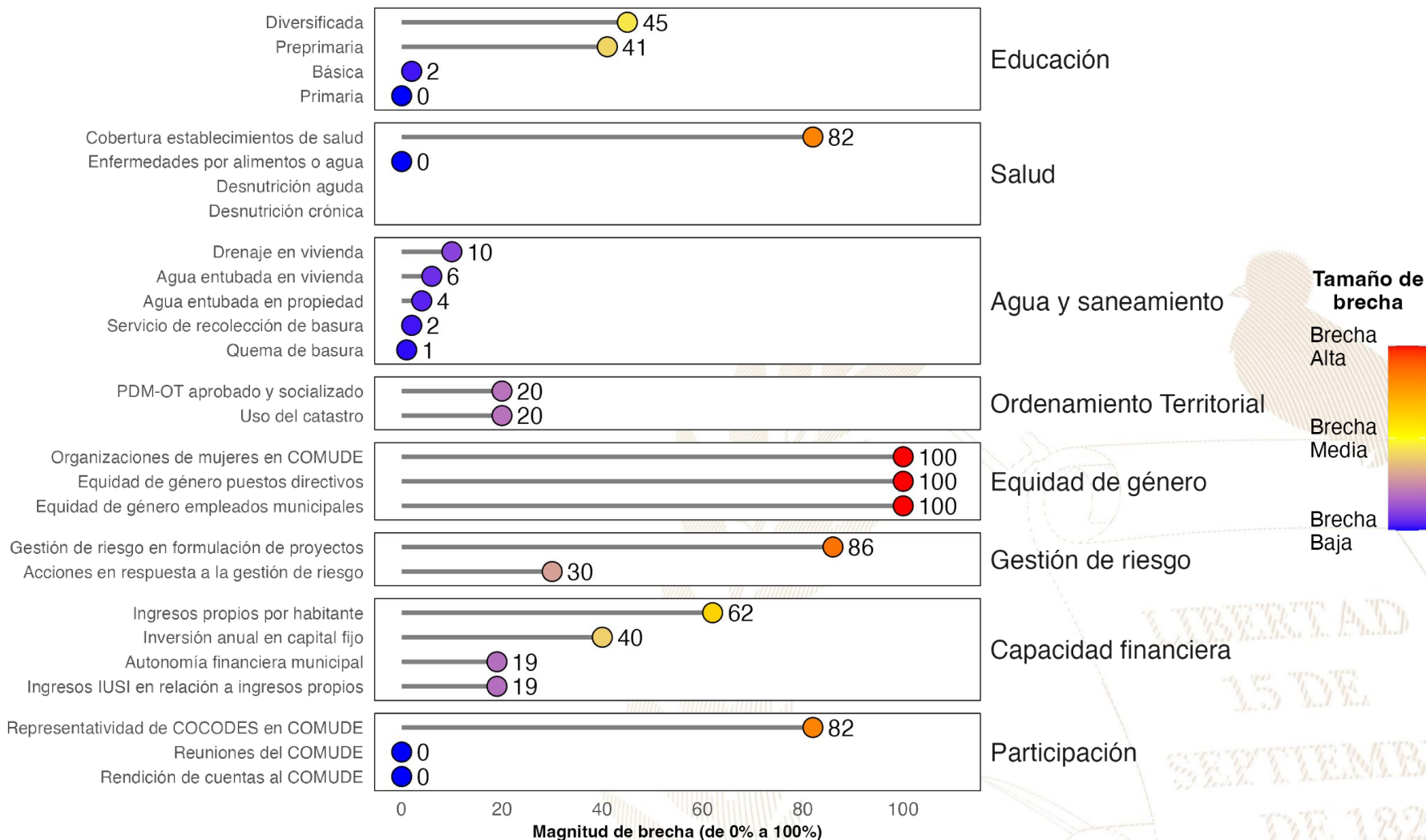

Referencias:

La selección de indicadores por área y la estimación de brechas para cada indicador se realizó con base en la información proporcionada a la Secretaría de Coordinación Ejecutiva de la Presidencia por los Ministerios de Educación y de Salud, así como en la información del Ranking de Gestión Municipal (SEGEPLAN, 2022) y el XII Censo Nacional de Población y VII de Vivienda (INE, 2019). Una brecha baja indica que hay poca necesidad de intervenir en el indicador. Una brecha media implica la necesidad de intervenir en el indicador para fortalecerlo. Una brecha alta implica mayor necesidad de intervenir para mejorar el desempeño en el indicador.

Instituto Nacional de Estadística de Guatemala (INE). (2019). XII Censo Nacional de Población y VII de Vivienda. Disponible en línea: <https://www.censopoblacion.gt/>

Secretaría de Planificación y Programación de la Presidencia (SEGEPLAN). (2022). Ranking de la Gestión Municipal 2020-2021. Disponible en línea: <https://ranking.segeplan.gob.gt/visor/>

Índice de Desarrollo Humano Municipal (IDH-M)

Si **Petapa** eliminara las brechas en los indicadores de desempeño listados en la gráfica anterior, **los cinco indicadores que tendrían mayor impacto en el IDH-M serían:** (a) ingresos propios por habitante, (b) educación diversificada, (c) autonomía financiera municipal, (d) educación preprimaria y (e) gestión de riesgo en formulación de proyectos.

IDH-M estimado si brecha se elimina

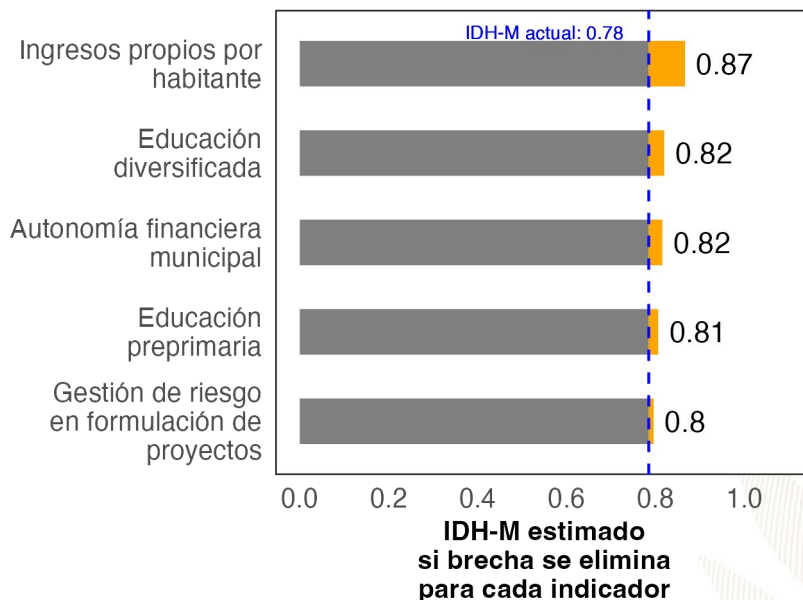

Ranking de Gestión Municipal (RGM)

Si **Petapa** eliminara las brechas en los indicadores de desempeño listados en la gráfica anterior, **los cinco indicadores que tendrían mayor impacto en el RGM serían:** (a) organizaciones de mujeres en COMUDE, (b) ingresos propios por habitante, (c) representatividad de COCODES en COMUDE, (d) gestión de riesgo en formulación de proyectos y (e) acciones en respuesta a la gestión de riesgo.

RGM estimado si brecha se elimina

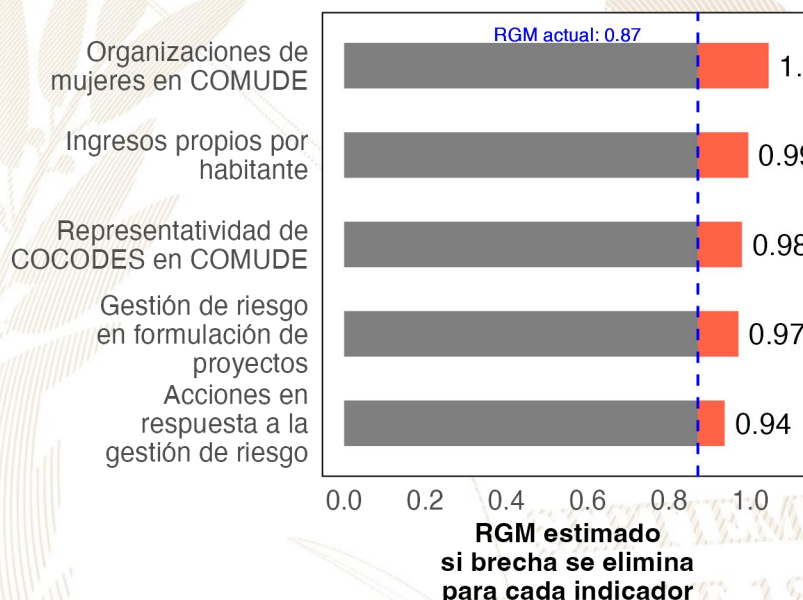

Referencias:

Para estimar el incremento en el desempeño se utilizó un modelo de regresión lineal tomando en cuenta la población, urbanización y etnicidad. Se considera que una brecha en un indicador de desarrollo ha sido eliminada si se reduce su valor actual a 0.
 Instituto Nacional de Estadística de Guatemala (INE). (2019). XII Censo Nacional de Población y VII de Vivienda. Disponible en línea: <https://www.censopoblacion.gt/>
 Programa de las Naciones Unidas para el Desarrollo (PNUD). (2022). Informe Nacional de Desarrollo Humano. Disponible en línea: <https://indhguatemala.org/visualizacion/>
 Secretaría de Planificación y Programación de la Presidencia (SEGEPLAN). (2022). Ranking de la Gestión Municipal 2020-2021. Disponible en línea: <https://ranking.segeplan.gob.gt/visor/>

Ranking Municipal

El Ranking de la Gestión Municipal (RGM) es un instrumento de asesoría creado para que los gobiernos locales, entidades de gobierno, cooperación internacional, academia y población en general cuenten con información precisa acerca de los avances y desafíos existentes en los principales temas de gestión municipal, a partir de la medición de 55 indicadores clasificados en 6 índices, que componen el índice de gestión municipal.

Departamento / Municipio	Resultados del Índice
Guatemala	
San Miguel Petapa	
Índice de Información a la Ciudadanía	0.87
Índice de Participación Ciudadana	0.69
Índice de Gestión Financiera	0.60
Índice de Gestión Administrativa	0.58
Índice de Gestión Estratégica	0.48
Índice de Servicios Públicos	0.28

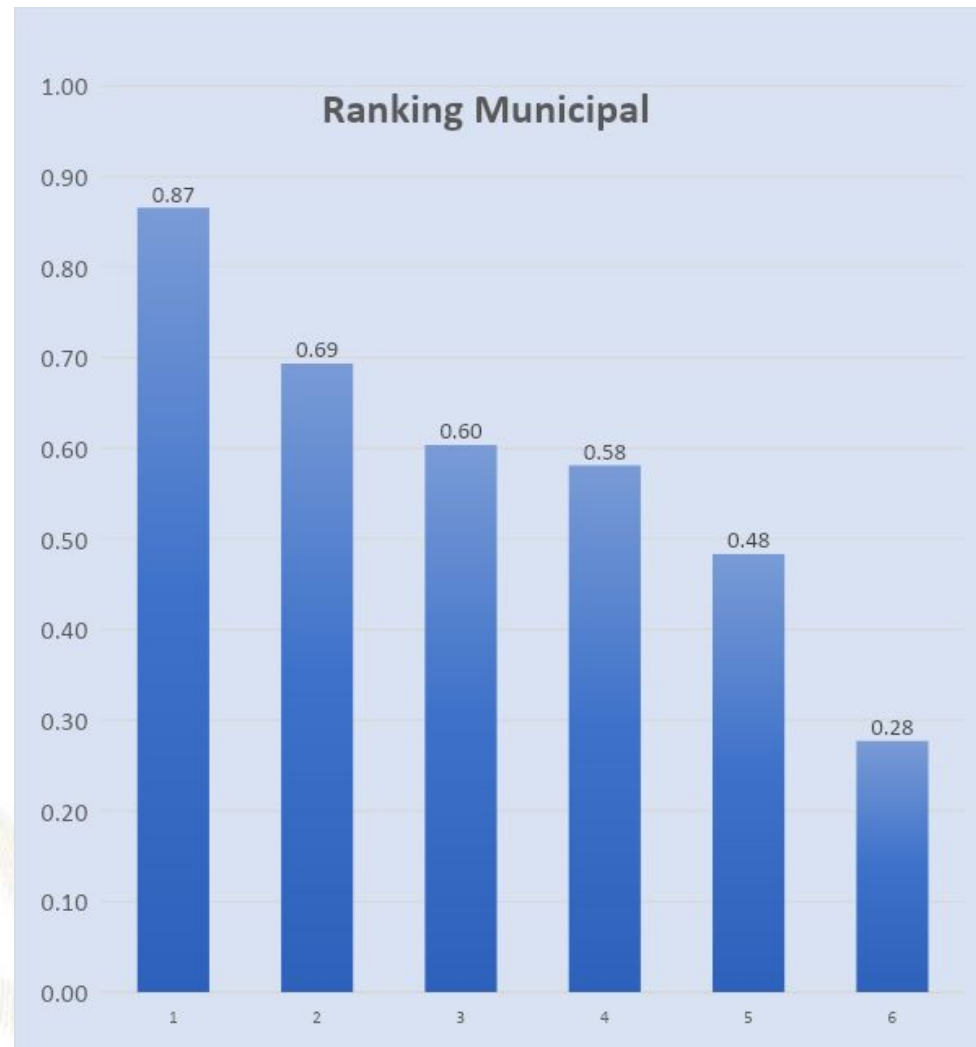



GOBIERNO de
GUATEMALA
DR. ALEJANDRO GIAMMATTEI

Un Presidente **MUNICIPALISTA**

10 GIRA PRESIDENCIAL

INFORME DE LOGROS

2020



2023

GOBIERNO CENTRAL A GOBIERNOS LOCALES

A nivel nacional

Año	No.	Producto público	Comunidad	Beneficiarios	Monto (Q)
2020	1	Becas de inglés para estudiantes y docentes	Todos	6,110	Q5,563,491.00
2021	2	Becas de inglés para estudiantes y docentes	Todos	2,887	Q. 762,320.00
2022	3	Becas de inglés para estudiantes y docentes	Todos	6,053	Q 30,807,720.00.
2023	4	Becas de inglés para estudiantes y docentes	Todos	8,087	Q. 42, 676, 821.00

A nivel departamento de Guatemala

Año	No.	Producto público	Comunidad	Beneficiarios	Monto (Q)
2020	1	Programa de Profesionalización de docentes PADEP	Xinka	2	Q17,600.00
2020	2	Programa de Textos escolares del Nivel de Educación Preprimaria y Primaria	K'iche', kaqchikel, mam, q'eqchi', q'anjob'al, tz'utujil, ixil, achi, itza', xinka, castellano	11,414	Q166,530.26
2020	3	Programa de Becas de Inglés, para el fortalecimiento de las competencias lingüísticas	Todos	6	N/A
2021	4	Programa de Profesionalización de docentes PADEP	Xinka	5	Q30,560.00
2021	5	Programa de Textos escolares del Nivel de Educación Preprimaria y Primaria	K'iche', kaqchikel, mam, q'eqchi', q'anjob'al, tz'utujil, ixil, achi,	4	Q250.96
2021	6	Programa de Becas de Inglés, para el fortalecimiento de las competencias lingüísticas	Todos	18	N/A
2022	7	Programa de Becas de Inglés, para el fortalecimiento de las competencias lingüísticas	Todos	215	N/A
2023	8	Programa de Becas de Inglés, para el fortalecimiento de las competencias lingüísticas	Todos	526	N/A

San Miguel Petapa, Guatemala

Año	No.	Producto público	Comunidad	Beneficiarios	Monto (Q)
2020	1	Cuadernos De Trabajo Impresos Para Estudiantes Del Nivel Preprimario	San Miguel Petapa	2344	Q44,957.92
2020	2	Textos Impresos Para Estudiantes Del Nivel Primario	San Miguel Petapa	2344	Q138,574.94
2020	3	Establecimientos Del Nivel Pre Primaria Atendidos Con Gratuidad	San Miguel Petapa	2425	Q52,292.37
2020	4	Establecimientos Del Nivel Primario Atendidos Con Gratuidad	San Miguel Petapa	9209	Q328,369.39
2020	5	Establecimientos Del Ciclo Básico Atendidos Con Gratuidad	San Miguel Petapa	971	Q64,159.82
2020	6	Establecimientos Del Ciclo Diversificado Atendidos Con Gratuidad	San Miguel Petapa	707	Q41,782.25
2020	7	Estudiantes Del Nivel Preprimaria Con Cobertura De Seguro Médico Escolar	San Miguel Petapa	2606	Q203,782.66
2020	8	Estudiantes Del Nivel Primaria Con Cobertura De Seguro Médico Escolar	San Miguel Petapa	9130	Q715,494.56
2020	9	Estudiantes Del Nivel Preprimario Beneficiados Con Útiles Escolares	San Miguel Petapa	2425	Q131,328.58
2020	10	Estudiantes Del Nivel Primario Beneficiados Con Útiles Escolares	San Miguel Petapa	9209	Q475,600.00
2020	11	Docentes Del Nivel Preprimario Beneficiados Con Valijas Didácticas	San Miguel Petapa	82	Q18,727.40
2020	12	Docentes Del Nivel Primario Beneficiados Con Valijas Didácticas	San Miguel Petapa	289	Q63,580.00
2020	13	Estudiantes del nivel preprimario atendidos con alimentación escolar	San Miguel Petapa	2488	Q1,975,920.00
2020	14	Estudiantes del nivel primario atendidos con alimentación escolar	San Miguel Petapa	9088	Q7,281,520.00
2020	15	Estudiantes del nivel preprimario del sector oficial atendidos en el sistema escolar (Monolingüe y bilingüe)	San Miguel Petapa	2643	Q9,115,910.44
2020	16	Estudiantes del nivel primario del sector oficial atendidos en el sistema escolar. (Monolingüe y Bilingüe)	San Miguel Petapa	9166	Q32,223,127.78
2020	17	Estudiantes del ciclo básico del sector oficial atendidos en el sistema escolar (Telesecundaria, nufed, oficial).	San Miguel Petapa	1061	Q78,493.07
2020	18	Estudiantes del ciclo diversificado del sector oficial atendidos en el sistema escolar. (Todas las ramas de enseñanzas)	San Miguel Petapa	632	N/I

San Miguel Petapa, Guatemala

Año	No.	Producto público	Comunidad	Beneficiarios	Monto (Q)
2021	19	Cuadernos De Trabajo Impresos Para Estudiantes Del Nivel Preprimario	San Miguel Petapa	2581	Q44,194.45
2021	20	Textos Impresos Para Estudiantes Del Nivel Primario	San Miguel Petapa	6302	Q101,779.19
2021	21	Establecimientos Del Nivel Pre Primaria Atendidos Con Gratuidad	San Miguel Petapa	2500	Q108,434.11
2021	22	Establecimientos Del Nivel Primario Atendidos Con Gratuidad	San Miguel Petapa	9331	Q501,663.22
2021	23	Establecimientos Del Ciclo Básico Atendidos Con Gratuidad	San Miguel Petapa	1155	Q123,576.00
2021	24	Establecimientos Del Ciclo Diversificado Atendidos Con Gratuidad	San Miguel Petapa	602	Q68,367.00
2021	25	Estudiantes Del Nivel Preprimaria Con Cobertura De Seguro Médico Escolar	San Miguel Petapa	2572	Q236,218.05
2021	26	Estudiantes Del Nivel Primaria Con Cobertura De Seguro Médico Escolar	San Miguel Petapa	9421	Q867,002.62
2021	27	Estudiantes Del Nivel Preprimario Beneficiados Con Útiles Escolares	San Miguel Petapa	2539	Q131,896.25
2021	28	Estudiantes Del Nivel Primario Beneficiados Con Útiles Escolares	San Miguel Petapa	9168	Q473,305.00
2021	29	Docentes Del Nivel Preprimario Beneficiados Con Valijas Didácticas	San Miguel Petapa	85	Q19,026.80
2021	30	Docentes Del Nivel Primario Beneficiados Con Valijas Didácticas	San Miguel Petapa	289	Q63,580.00
2021	31	Estudiantes del nivel preprimario atendidos con alimentación escolar	San Miguel Petapa	2500	Q1,824,176.00
2021	32	Estudiantes del nivel primario atendidos con alimentación escolar	San Miguel Petapa	9331	Q6,787,084.00
2021	33	Estudiantes del nivel preprimario del sector oficial atendidos en el sistema escolar (Monolingüe y bilingüe)	San Miguel Petapa	2583	Q9,663,271.87
2021	34	Estudiantes del nivel primario del sector oficial atendidos en el sistema escolar. (Monolingüe y Bilingüe)	San Miguel Petapa	9442	Q33,304,523.64
2021	35	Estudiantes del ciclo básico del sector oficial atendidos en el sistema escolar (Telesecundaria, nufed, oficial).	San Miguel Petapa	1166	Q78,741.51
2021	36	Estudiantes del ciclo diversificado del sector oficial atendidos en el sistema escolar. (Todas las ramas de enseñanzas)	San Miguel Petapa	611	N/I
2021	37	Estudiantes del Programa Nacional de Educación Alternativa, PRONEA, atendidos	San Miguel Petapa	95	N/I

San Miguel Petapa, Guatemala

Año	No.	Producto público	Comunidad	Beneficiarios	Monto (Q)
2022	38	Cuadernos De Trabajo Impresos Para Estudiantes Del Nivel Preprimario	San Miguel Petapa	2542	Q42,070.10
2022	39	Textos Impresos Para Estudiantes Del Nivel Primario	San Miguel Petapa	9421	Q450,041.17
2022	40	Establecimientos Del Nivel Preprimaria Atendidos Con Gratuidad	San Miguel Petapa	2500	Q116,185.75
2022	41	Establecimientos Del Nivel Primario Atendidos Con Gratuidad	San Miguel Petapa	9331	Q520,124.10
2022	42	Establecimientos Del Ciclo Básico Atendidos Con Gratuidad	San Miguel Petapa	1155	Q113,303.45
2022	43	Establecimientos Del Ciclo Diversificado Atendidos Con Gratuidad	San Miguel Petapa	602	Q58,217.00
2022	44	Estudiantes Del Nivel Preprimaria Con Cobertura De Seguro Médico Escolar	San Miguel Petapa	2635	Q286,782.34
2022	45	Estudiantes Del Nivel Primaria Con Cobertura De Seguro Médico Escolar	San Miguel Petapa	9420	Q1,050,376.08
2022	46	Estudiantes Del Nivel Preprimario Beneficiados Con Útiles Escolares	San Miguel Petapa	2551	Q132,507.01
2022	47	Estudiantes Del Nivel Primario Beneficiados Con Útiles Escolares	San Miguel Petapa	9437	Q487,115.00
2022	48	Estudiantes Del Ciclo Básico Beneficiados Con Útiles Escolares	San Miguel Petapa	89	Q39,400.40
2022	49	Docentes Del Nivel Primario Beneficiados Con Valijas Didácticas	San Miguel Petapa	297	Q128,920.00
2022	50	Estudiantes del nivel preprimario atendidos con alimentación escolar	San Miguel Petapa	2556	Q2,750,640.00
2022	51	Estudiantes del nivel primario atendidos con alimentación escolar	San Miguel Petapa	9323	Q10,101,420.00
2022	52	Estudiantes del nivel preprimario del sector oficial atendidos en el sistema escolar (Monolingüe y bilingüe)	San Miguel Petapa	2694	Q9,872,102.10
2022	53	Estudiantes del nivel primario del sector oficial atendidos en el sistema escolar. (Monolingüe y Bilingüe)	San Miguel Petapa	9555	Q34,015,395.74
2022	54	Estudiantes del ciclo básico del sector oficial atendidos en el sistema escolar (Telesecundaria, nufed, oficial).	San Miguel Petapa	1162	Q81,241.51
2022	55	Estudiantes del ciclo diversificado del sector oficial atendidos en el sistema escolar. (Todas las ramas de enseñanzas)	San Miguel Petapa	588	N/I
2022	56	Estudiantes del Programa de Educación Primaria de Adultos por Correspondencia (PEAC), atendidos	San Miguel Petapa	32	N/I
2022	57	Estudiantes del Programa Centros Municipales de Capacitación y Formación Humana (CEMUCAF) atendidos en áreas técnico-laborales	San Miguel Petapa	559	N/I
2022	58	Estudiantes del programa de modalidades flexibles atendidos	San Miguel Petapa	55	N/I
2022	59	Estudiantes del Programa Nacional de Educación Alternativa, PRONEA, atendidos	San Miguel Petapa	26	N/I

San Miguel Petapa, Guatemala

Año	No.	Producto público	Comunidad	Beneficiarios	Monto (Q)
2023	60	Cuadernos De Trabajo Impresos Para Estudiantes Del Nivel Preprimario	San Miguel Petapa	2642	Q49,828.12
2023	61	Textos Impresos Para Estudiantes Del Nivel Primario	San Miguel Petapa	4951	Q48,935.68
2023	62	Establecimientos Del Nivel Pre Primaria Atendidos Con Gratuidad	San Miguel Petapa	2526	Q91,913.76
2023	63	Establecimientos Del Nivel Primario Atendidos Con Gratuidad	San Miguel Petapa	9038	Q472,697.36
2023	64	Establecimientos Del Ciclo Básico Atendidos Con Gratuidad	San Miguel Petapa	1116	Q123,305.60
2023	65	Establecimientos Del Ciclo Diversificado Atendidos Con Gratuidad	San Miguel Petapa	581	Q65,098.00
2023	66	Estudiantes Del Nivel Preprimaria Con Cobertura De Seguro Médico Escolar	San Miguel Petapa	2818	Q213,549.71
2023	67	Estudiantes Del Nivel Primaria Con Cobertura De Seguro Médico Escolar	San Miguel Petapa	9417	Q718,212.19
2023	68	Estudiantes Del ciclo básico Con Cobertura De Seguro Médico Escolar	San Miguel Petapa	1211	Q77,678.35
2023	69	Estudiantes Del ciclo diversificado Con Cobertura De Seguro Médico Escolar	San Miguel Petapa	681	Q48,480.49
2023	70	Estudiantes Del Nivel Preprimario Beneficiados Con Útiles Escolares	San Miguel Petapa	2652	Q137,499.67
2023	71	Estudiantes Del Nivel Primario Beneficiados Con Útiles Escolares	San Miguel Petapa	9038	Q466,645.00
2023	72	Estudiantes Del Ciclo Básico Beneficiados Con Útiles Escolares	San Miguel Petapa	1090	Q111,873.71
2023	73	Estudiantes Del Ciclo Diversificado Beneficiados Con Útiles Escolares	San Miguel Petapa	479	Q56,384.69
2023	74	Docentes Del Nivel Preprimario Beneficiados Con Valijas Didácticas	San Miguel Petapa	93	Q38,010.15

San Miguel Petapa, Guatemala

Año	No.	Producto público	Comunidad	Beneficiarios	Monto (Q)
2023	75	Docentes Del Nivel Primario Beneficiados Con Valijas Didácticas	San Miguel Petapa	302	Q103,840.00
2023	76	Docentes Del Ciclo Básico Beneficiados Con Valijas Didácticas	San Miguel Petapa	24	Q5,280.00
2023	77	Docentes Del Ciclo Diversificado Beneficiados Con Valijas Didácticas	San Miguel Petapa	19	Q4,180.00
2023	78	Estudiantes del nivel preprimario atendidos con alimentación escolar	San Miguel Petapa	2661	Q2,525,760.00
2023	79	Estudiantes del nivel primario atendidos con alimentación escolar	San Miguel Petapa	9124	Q8,712,900.00
2023	80	Estudiantes del nivel medio atendidos con alimentación escolar	San Miguel Petapa	1796	Q1,103,732.31
2023	81	Estudiantes del nivel preprimario del sector oficial atendidos en el sistema escolar (Monolingüe y bilingüe)	San Miguel Petapa	2732	Q7,152,676.20
2023	82	Estudiantes del nivel primario del sector oficial atendidos en el sistema escolar. (Monolingüe y Bilingüe)	San Miguel Petapa	9154	Q23,248,363.60
2023	83	Estudiantes de primaria de adultos del sector oficial atendidos en el sistema escolar	San Miguel Petapa	125	N/I
2023	84	Estudiantes del ciclo básico del sector oficial atendidos en el sistema escolar (Telesecundaria, nufed, oficial).	San Miguel Petapa	1168	Q55,394.30
2023	85	Estudiantes del ciclo diversificado del sector oficial atendidos en el sistema escolar. (Todas las ramas de enseñanzas)	San Miguel Petapa	689	N/I
2023	86	Estudiantes del Programa de Educación Primaria de Adultos por Correspondencia (PEAC), atendidos	San Miguel Petapa	32	N/I
2023	87	Estudiantes del Programa Centros Municipales de Capacitación y Formación Humana (CEMUCAF) atendidos en áreas técnico-laborales	San Miguel Petapa	423	N/I
2023	88	Estudiantes del programa de modalidades flexibles atendidos	San Miguel Petapa	53	N/I

San Miguel Petapa, Guatemala

Año	No.	Producto público	Comunidad	Beneficiarios	Monto (Q)
2020	1	PROGRAMA SOCIAL PARA LA ATENCION A NIÑAS Y ADOLESCENTES EMBRAZADAS O MADRES VICTIMAS DE VIOLENCIA SEXUAL MENORES DE 14 AÑOS CUYOS CASOS HAYAN SIDO JUDICIALIZADOS	VILLA HERMOSA I Y II	1	Q 9,000.00
2020	2	BECA EDUCACIÓN MEDIA	N/I	3	Q 7,500.00
2020	3	BECA SOCIAL EDUCACIÓN SUPERIOR	N/I	7	Q 7,000.00
2020	4	PROGRAMA BOLSA SOCIAL	N/I	859	1,618,750.00
2021	5	PROGRAMA SOCIAL PARA LA ATENCION A NIÑAS Y ADOLESCENTES EMBRAZADAS O MADRES VICTIMAS DE VIOLENCIA SEXUAL MENORES DE 14 AÑOS CUYOS CASOS HAYAN SIDO JUDICIALIZADOS	VILLA HERMOSA I Y II	1	Q 4,500.00
2021	6	BECA EDUCACIÓN MEDIA	N/I	2	Q 5,000.00
2021	7	BECA SOCIAL EDUCACIÓN SUPERIOR	N/I	3	Q 4,500.00
2021	8	PROGRAMA BOLSA SOCIAL	N/I	736	1,541,750.00
2022	9	BECA EDUCACIÓN MEDIA	N/I	3	Q 7,500.00
2022	10	BECA SOCIAL EDUCACIÓN SUPERIOR	N/I	3	Q 6,000.00
2022	11	PROGRAMA BOLSA SOCIAL	N/I	683	1,602,000.00
2023	12	BECA EDUCACIÓN MEDIA	N/I	3	Q 6,000.00
2023	13	BECA SOCIAL EDUCACIÓN SUPERIOR	N/I	2	Q 3,600.00
2023	14	PROGRAMA BOLSA SOCIAL	N/I	631	1,097,750.00

San Miguel Petapa, Guatemala

No.	Producto público	Comunidad	Beneficiarios	Monto
1	BONO FAMILIA	N/I	34,105	Q 76,283,750.00
2	TRANSFERENCIAS MONETARIAS A FAMILIAS DE NIÑOS Y NIÑAS CON DESNUTRICIÓN AGUDA, PREVIAMENTE IDENTIFICADOS EN EL MARCO DE LA VULNERABILIDAD NUTRICIONAL	N/I	14	Q 21,000.00

PROYECCIÓN AÑO 2024 PROGRAMA SOCIAL "BECA SOCIAL"

No.	Producto público	Comunidad	Beneficiarios
1	BECA EDUCACIÓN MEDIA	N/A	3

San Miguel Petapa, Guatemala

No.	Producto Público				
1	<p>Atención de consultas relacionadas al uso del Sistema de Contabilidad Integrada de Gobiernos Locales -SICOIN GL- y del Sistema Servicios GL, por los medios disponibles, sea vía telefónica, correo electrónico, mesa de ayuda y en Oficinas Regionales de Atención Municipal, que han sido realizadas por los empleados municipales con los siguientes perfiles:</p> <table border="1" data-bbox="181 562 1885 1109"> <thead> <tr> <th data-bbox="181 562 1051 615">SICOIN GL</th> <th data-bbox="1051 562 1885 615">Servicios GL</th> </tr> </thead> <tbody> <tr> <td data-bbox="181 615 1051 1109"> <ul style="list-style-type: none"> - Director AFIM - Encargado de Contabilidad - Encargado de Presupuesto - Encargado de Tesorería - Encargado de Planes - Encargado de Contratos - Gestión de Ingresos - Gestión Presupuestaria - Gestión de Préstamos y donaciones - Alcalde - Asesor Municipal - Creación de Unidad Solicitante, entre otros </td> <td data-bbox="1051 615 1885 1109"> <ul style="list-style-type: none"> - Administración Municipal - Gestor Documento de Cobro - Gestor Municipal - Nuevo Cajero General - Nuevo Cajero Receptor - Nuevo Gerente de Agua - Nuevo Gerente de Arbitrios - Nuevo Gestor de IUSI - Perfil Cajero General PMT - Perfil Gestión PMT - Registro Lecturas de Agua - Solicitud Cuenta Corriente Anual, entre otros. </td> </tr> </tbody> </table>	SICOIN GL	Servicios GL	<ul style="list-style-type: none"> - Director AFIM - Encargado de Contabilidad - Encargado de Presupuesto - Encargado de Tesorería - Encargado de Planes - Encargado de Contratos - Gestión de Ingresos - Gestión Presupuestaria - Gestión de Préstamos y donaciones - Alcalde - Asesor Municipal - Creación de Unidad Solicitante, entre otros 	<ul style="list-style-type: none"> - Administración Municipal - Gestor Documento de Cobro - Gestor Municipal - Nuevo Cajero General - Nuevo Cajero Receptor - Nuevo Gerente de Agua - Nuevo Gerente de Arbitrios - Nuevo Gestor de IUSI - Perfil Cajero General PMT - Perfil Gestión PMT - Registro Lecturas de Agua - Solicitud Cuenta Corriente Anual, entre otros.
SICOIN GL	Servicios GL				
<ul style="list-style-type: none"> - Director AFIM - Encargado de Contabilidad - Encargado de Presupuesto - Encargado de Tesorería - Encargado de Planes - Encargado de Contratos - Gestión de Ingresos - Gestión Presupuestaria - Gestión de Préstamos y donaciones - Alcalde - Asesor Municipal - Creación de Unidad Solicitante, entre otros 	<ul style="list-style-type: none"> - Administración Municipal - Gestor Documento de Cobro - Gestor Municipal - Nuevo Cajero General - Nuevo Cajero Receptor - Nuevo Gerente de Agua - Nuevo Gerente de Arbitrios - Nuevo Gestor de IUSI - Perfil Cajero General PMT - Perfil Gestión PMT - Registro Lecturas de Agua - Solicitud Cuenta Corriente Anual, entre otros. 				



San Miguel Petapa, Guatemala

No.	Producto Público		
2	<p>Realización de eventos de capacitación de acuerdo a necesidades identificadas en la municipalidad con los temas indicados a continuación:</p> <table border="0" data-bbox="183 449 1883 975"> <tr> <td data-bbox="183 449 1043 975"> <ul style="list-style-type: none"> a) Cierre contable y apertura de ejercicio fiscal 2023 (Inicialización de Saldos) b) Generalidades presupuestarias c) Actualizaciones al MAFIM- 2a. Edición d) Revisión y Análisis de Reportes de Gestión y Ejecución Presupuestaria e) Módulo del IUSI en Servicios GL f) Módulo de Arbitrios en Servicios GL g) Planificación y Formulación Presupuestaria enfocado a GpR -SICOIN GL- h) Planificación (Facebook live) i) Planificación y Presupuesto por Resultados </td> <td data-bbox="1043 449 1883 975"> <ul style="list-style-type: none"> j) Módulo de Caja -Servicios GL- k) Uso del Sistema Soporte GL l) Reportes Financieros m) Préstamos, Donaciones y Convenios n) Módulo de Agua en Servicios GL o) Errores más comunes que se generan al elaborar un Presupuesto p) Módulo de Contratos q) Formulación Presupuestaria de Ingresos y egresos (Facebook live) r) Procesamiento Electrónico de Medios de Pago, entre otros. </td> </tr> </table>	<ul style="list-style-type: none"> a) Cierre contable y apertura de ejercicio fiscal 2023 (Inicialización de Saldos) b) Generalidades presupuestarias c) Actualizaciones al MAFIM- 2a. Edición d) Revisión y Análisis de Reportes de Gestión y Ejecución Presupuestaria e) Módulo del IUSI en Servicios GL f) Módulo de Arbitrios en Servicios GL g) Planificación y Formulación Presupuestaria enfocado a GpR -SICOIN GL- h) Planificación (Facebook live) i) Planificación y Presupuesto por Resultados 	<ul style="list-style-type: none"> j) Módulo de Caja -Servicios GL- k) Uso del Sistema Soporte GL l) Reportes Financieros m) Préstamos, Donaciones y Convenios n) Módulo de Agua en Servicios GL o) Errores más comunes que se generan al elaborar un Presupuesto p) Módulo de Contratos q) Formulación Presupuestaria de Ingresos y egresos (Facebook live) r) Procesamiento Electrónico de Medios de Pago, entre otros.
<ul style="list-style-type: none"> a) Cierre contable y apertura de ejercicio fiscal 2023 (Inicialización de Saldos) b) Generalidades presupuestarias c) Actualizaciones al MAFIM- 2a. Edición d) Revisión y Análisis de Reportes de Gestión y Ejecución Presupuestaria e) Módulo del IUSI en Servicios GL f) Módulo de Arbitrios en Servicios GL g) Planificación y Formulación Presupuestaria enfocado a GpR -SICOIN GL- h) Planificación (Facebook live) i) Planificación y Presupuesto por Resultados 	<ul style="list-style-type: none"> j) Módulo de Caja -Servicios GL- k) Uso del Sistema Soporte GL l) Reportes Financieros m) Préstamos, Donaciones y Convenios n) Módulo de Agua en Servicios GL o) Errores más comunes que se generan al elaborar un Presupuesto p) Módulo de Contratos q) Formulación Presupuestaria de Ingresos y egresos (Facebook live) r) Procesamiento Electrónico de Medios de Pago, entre otros. 		
3	<p>Capacitación en temas relacionados a las finanzas municipales, análisis e interpretación de indicadores financieros, según las siguientes metodologías:</p> <ul style="list-style-type: none"> a) Índice Consolidado Financiero Municipal -ICFM- b) Ficha de seguimiento del -ICFM- e Informe -ICFM- año finalizado. c) Diagnóstico para el Fortalecimiento de las Finanzas Municipales. 		
4	<p>Elaboración y actualización de Guías de Usuario del Sistema de Contabilidad Integrada de Gobiernos Locales -SICOIN GL- y del Sistema Servicios GL las cuales se encuentran disponibles en el Portal de Gobiernos Locales en el siguiente enlace: https://portalgl.minfin.gob.gt seleccionando las opciones "Biblioteca Virtual", "Guías y Manuales", "Guías Sicoín gl", "Guías Servicios GL", entre otras.</p>		

San Miguel Petapa, Guatemala

No.	Producto Público
5	<p>Manual de Administración Financiera Integrada Municipal -MAFIM- (Segunda Edición) el cual contiene la actualización de normas, procedimientos técnicos, administrativos y financieros que fortalecen los procesos de la gestión financiera municipal, favorece el control interno, la administración y el uso eficiente y eficaz de los recursos públicos, contribuyendo a la transparencia del gasto y la rendición de cuentas, éste se encuentra disponible en el Portal de Gobiernos Locales en el siguiente enlace: https://portalgl.minfin.gob.gt seleccionando las opciones "Biblioteca Virtual", "Guías y Manuales", "Manuales", "Manual de Administración Financiera Integrada Municipal (2a. Edición) 2022".</p>
6	<p>Tablero de Resultados del índice Consolidado Financiero Municipal -ICFM- el cual es un instrumento de análisis, monitoreo y evaluación que permite a través de indicadores financieros según la metodología, conocer las fortalezas y áreas de oportunidad de la gestión financiera municipal, útil para la toma de decisiones de las autoridades y funcionarios municipales, éste se encuentra disponible en el Portal de Gobiernos Locales en el siguiente enlace: https://portalgl.minfin.gob.gt seleccionando las opciones "Indicadores" y luego "ICFM".</p>
7	<p>Ficha de Seguimiento a la Gestión Financiera Municipal en la cual se pueden visualizar los resultados de la gestión financiera de los últimos dos años para realizar análisis comparativo y el seguimiento durante el ejercicio fiscal vigente de manera mensual, permitiendo a las autoridades y funcionarios municipales identificar fortalezas y oportunidades de mejora que orienten la labor para establecer estrategias de fortalecimiento financiero municipal; asimismo se pone a disposición el Informe ICFM año finalizado, el cual muestra el análisis general de los resultados de la gestión financiera del ejercicio fiscal finalizado. Ambos instrumentos se encuentran disponibles dentro del Sistema de Contabilidad Integrada de Gobiernos Locales -SICOINGL- en la siguiente ruta: "Ejecución", "Reportes Financieros", "Ficha de Seguimiento Municipal", "Informe ICFM año finalizado".</p>
8	<p>Tablero que muestra la ejecución presupuestaria de la municipalidad desde la perspectiva de los Objetivos de Desarrollo Sostenible -ODS-, Ejes del Plan Nacional de Desarrollo, Prioridades Nacionales, Metas Estratégicas de Desarrollo y Resultados Estratégicos, los cuales se pueden consultar desde el Portal de Gobiernos Locales en el siguiente enlace: https://portalgl.minfin.gob.gt seleccionando las opciones "Indicadores" y luego "Objetivos de Desarrollo Sostenible".</p>

San Miguel Petapa, Guatemala

No.	Producto Público		
9	Implementación de las siguientes herramientas informáticas y metodologías:		
	a) Sistema de Contabilidad Integrada de Gobiernos Locales -SICOIN GL-	X	Implementada
	b) Sistema Servicios GL	X	Implementada
	c) Aplicación (APP) Móvil para Toma de Lecturas de Agua		Por implementar
	d) Generación de Boleto de Ornato Masivo	X	Implementada
	e) Metodología del Índice Consolidado Financiero Municipal -ICFM-		Por implementar
	f) Metodología "Diagnóstico para el Fortalecimiento de las Finanzas Municipales"		Por implementar
	g) Metodología "Gestión por Resultados"		Por implementar
	h) Cobro de servicios municipales con tarjeta de crédito y débito	EP	En Proceso
	i) Cobro de servicios municipales a través de BANCAMUNI		Por implementar
	j) Cuenta Única del Tesoro Municipal -CUT-	X	Implementada

San Miguel Petapa, Guatemala

Año	No.	Producto público	Beneficiarios	Monto (Q)
2020	1	Programa del Aporte Económico del Adulto Mayor (Activos)	431	Q 1,904,000.00
2020	2	Programa del Aporte Económico del Adulto Mayor (Nuevos Beneficiarios)	46	N/I
2021	3	Programa del Aporte Económico del Adulto Mayor (Activos)	396	Q 1,806,800.00
2021	4	Programa del Aporte Económico del Adulto Mayor (Nuevos Beneficiarios)	4	N/I
2022	5	Programa del Aporte Económico del Adulto Mayor (Activos)	412	Q 2,152,400.00
2022	6	Programa del Aporte Económico del Adulto Mayor (Nuevos Beneficiarios)	52	N/I
2023	7	Programa del Aporte Económico del Adulto Mayor (Activos)	490	Q 1,618,000.00
2023	8	Programa del Aporte Económico del Adulto Mayor (Nuevos Beneficiarios)	113	N/I

No.	Producto público	Comunidad	Aportes	Monto (Q)
1	Programa del Aporte Económico del Adulto Mayor	San Miguel Petapa	16,890	Q 7,481,200.00

San Miguel Petapa, Guatemala

No.	Producto público	Comunidad	Beneficiarios	Monto (Q)
11	<p>Plan Centinela verificación de calidad y cantidad en estaciones de servicio, plantas y depósitos de almacenamiento y expendios de GLP en cilindros</p> <p>44 Supervisiones técnicas de calidad y cantidad en estaciones de servicio, plantas y depósitos de almacenamiento y expendios de GLP en cilindros por personal Delegado de la DGH, durante el período 2020-agosto 2023</p>	San Miguel Petapa	toda la población	Q72,899.64



San Miguel Petapa, Guatemala

No,	Producto público	Comunidad	Beneficiarios	Monto (Q)
1	Familias Beneficiadas Con Subsidio Para La Vivienda	San Miguel Petapa	88	Q 3,080,000.00
2	Familias Beneficiadas Con Subsidio Para La Vivienda	San Miguel Petapa	75	Q 2,625,000.00
3	Familias Beneficiadas Con Subsidio Para La Vivienda	San Miguel Petapa	87	Q 3,045,000.00
4	EODP SECTOR 8. 24 AVENIDA 15-87 ZONA 7 COLONIA VILLA HERMOSA I. SAN MIGUEL PETAPa, GUATEMALA	San Miguel Petapa	246	Q 76,450.00
5	REMOZAMIENTO EODP SECTOR 8. 24 AVENIDA 15-87 ZONA 7 COLONIA VILLA HERMOSA I. SAN MIGUEL PETAPa, GUATEMALA	SAN MIGUEL PETAPA	364	Q 1,917,032.08

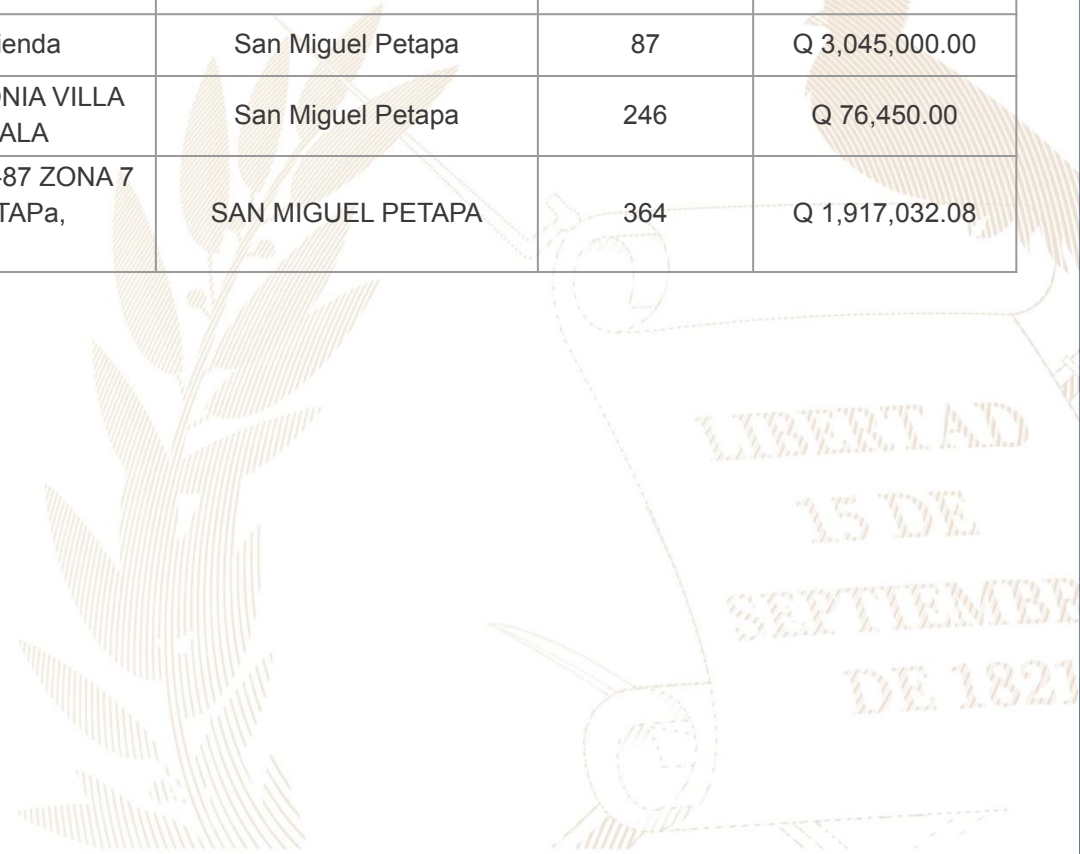

San Miguel Petapa, Guatemala

Año	No.	Producto público	Comunidad	Beneficiarios	Monto (Q)
2020	1	Licencias Ambientales Públicas	San Miguel Petapa	2,221,864	N/A
2020	2	Licencias Ambientales Privadas	San Miguel Petapa	2,221,864	N/A
2020	3	Licencias de Importación y Exportación de Sustancias, Productos y Equipos Controlados por el MARN	San Miguel Petapa	2,221,864	N/A
2020	4	Instrumentos Ambientales Públicos	San Miguel Petapa	2,221,864	Q54,098,871.00
2020	5	Instrumentos Ambientales Privados	San Miguel Petapa	2,221,864	N/A
2020	6	Dictámenes Técnicos de Instrumentos Ambientales Públicos	San Miguel Petapa	2,221,864	N/A
2020	7	Dictámenes Técnicos de Instrumentos Ambientales Privados	San Miguel Petapa	2,221,864	N/A
2020	8	Inspecciones Ambientales	San Miguel Petapa	2,221,864	N/A
2020	9	Auditorias Ambientales	San Miguel Petapa	2,221,864	N/A
2020	10	Monitoreos Ambientales	San Miguel Petapa	2,221,864	N/A

San Miguel Petapa, Guatemala

Año	No.	Producto público	Comunidad	Beneficiarios	Monto (Q)
2021	11	Licencias Ambientales Públicas	San Miguel Petapa	2,221,864	N/A
2021	12	Licencias Ambientales Privadas	San Miguel Petapa	2,221,864	N/A
2021	13	Licencias de Importación y Exportación de Sustancias, Productos y Equipos Controlados por el MARN	San Miguel Petapa	2,221,864	N/A
2021	14	Instrumentos Ambientales Públicos	San Miguel Petapa	2,221,864	Q9,393,023.00
2021	15	Instrumentos Ambientales Privados	San Miguel Petapa	2,221,864	N/A
2021	16	Dictámenes Técnicos de Instrumentos Ambientales Públicos	San Miguel Petapa	2,221,864	N/A
2021	17	Dictámenes Técnicos de Instrumentos Ambientales Privados	San Miguel Petapa	2,221,864	N/A
2021	18	Inspecciones Ambientales	San Miguel Petapa	2,221,864	N/A
2021	19	Auditorias Ambientales	San Miguel Petapa	2,221,864	N/A
2021	20	Monitoreos Ambientales	San Miguel Petapa	2,221,864	N/A

San Miguel Petapa, Guatemala

Año	No.	Producto público	Comunidad	Beneficiarios	Monto (Q)
2022	21	Licencias Ambientales Públicas	San Miguel Petapa	2,221,864	N/A
2022	22	Licencias Ambientales Privadas	San Miguel Petapa	2,221,864	N/A
2022	23	Licencias de Importación y Exportación de Sustancias, Productos y Equipos Controlados por el MARN	San Miguel Petapa	2,221,864	N/A
2022	24	Instrumentos Ambientales Públicos	San Miguel Petapa	2,221,864	Q52,084,595.00
2022	25	Instrumentos Ambientales Privados	San Miguel Petapa	2,221,864	N/A
2022	26	Dictámenes Técnicos de Instrumentos Ambientales Públicos	San Miguel Petapa	2,221,864	N/A
2022	27	Dictámenes Técnicos de Instrumentos Ambientales Privados	San Miguel Petapa	2,221,864	N/A
2022	28	Inspecciones Ambientales	San Miguel Petapa	2,221,864	N/A
2022	29	Auditorias Ambientales	San Miguel Petapa	2,221,864	N/A
2022	30	Monitoreos Ambientales	San Miguel Petapa	2,221,864	N/A

San Miguel Petapa, Guatemala

Año	No.	Producto público	Comunidad	Beneficiarios	Monto (Q)
2023	31	Licencias Ambientales Públicas	San Miguel Petapa	2,221,864	N/A
2023	32	Licencias Ambientales Privadas	San Miguel Petapa	2,221,864	N/A
2023	33	Licencias de Importación y Exportación de Sustancias, Productos y Equipos Controlados por el MARN	San Miguel Petapa	2,221,864	N/A
2023	34	Instrumentos Ambientales Públicos	San Miguel Petapa	2,221,864	Q63,964,655.00
2023	35	Instrumentos Ambientales Privados	San Miguel Petapa	2,221,864	N/A
2023	36	Dictámenes Técnicos de Instrumentos Ambientales Públicos	San Miguel Petapa	2,221,864	N/A
2023	37	Dictámenes Técnicos de Instrumentos Ambientales Privados	San Miguel Petapa	2,221,864	N/A
2023	38	Inspecciones Ambientales	San Miguel Petapa	2,221,864	N/A
2023	39	Auditorías Ambientales	San Miguel Petapa	2,221,864	N/A
2023	40	Monitoreos Ambientales	San Miguel Petapa	2,221,864	N/A

San Miguel Petapa, Guatemala

Año	No.	Producto público	Comunidad	Beneficiarios	Monto (Q)
2020	1	Asistencia y dotación de alimentos	N/I	188	Q 61,194.00
	2	Regulación del patrimonio productivo agropecuario	N/I	587	Q 26,923.97
2021	1	Asistencia y dotación de alimentos	N/I	117	Q 48,524.58
	2	Regulación del patrimonio productivo agropecuario	N/I	433	Q 31,606.72
	3	Seguro agropecuario / agrícola catastrófico	N/I	5	Q 2,711.52
2022	1	Entrega de estipendios para el establecimiento de huertos familiares, para reactivación de unidades productivas; y para conservación de suelos y agua	N/I	62	Q 62,000.00
	2	Regulación del patrimonio productivo agropecuario	N/I	454	Q 55,555.45
	3	Seguro agropecuario / agrícola catastrófico	N/I	5	Q 2,701.44
2023	1	Asistencia y dotación de alimentos	N/I	90	Q 20,250.00
	2	Regulación del patrimonio productivo agropecuario	N/I	489	Q 56,875.24
	3	Seguro agropecuario / agrícola catastrófico	N/I	42	Q 22,253.63
		TOTAL		2,472	Q390,596.55

San Miguel Petapa, Guatemala

Dirección General del Deporte y la Recreación

Año	No,	Producto público	Comunidad	Beneficiarios	Monto (Q)
2020	1	000-029 Eventos deportivos y recreativos en beneficio de personas en situación de vulnerabilidad o riesgo social	San Miguel Petapa	1	N/A
2021	2	000-024 Personas beneficiadas con actividades deportivas no escolares. no federadas y de recreación	San Miguel Petapa	16	N/A
2021	3	000-030 Festivales deportivos. recreativos y otros eventos de carácter especial. realizados para promover el acceso a la actividad física y la recreación	San Miguel Petapa	1	N/A
2022	4	000-024 Personas beneficiadas con actividades deportivas no escolares. no federadas y de recreación	San Miguel Petapa	400	N/A
2022	5	000-030 Festivales deportivos. recreativos y otros eventos de carácter especial. realizados para promover el acceso a la actividad física y la recreación	San Miguel Petapa	4	N/A
2023	6	11-004 Mujeres beneficiadas con acceso a actividades físicas. recreativas y de sensibilización para la prevención de la violencia	San Miguel Petapa	100	N/A
2023	7	11-008 Festivales deportivos. recreativos y otros eventos de carácter especial. realizados para promover el acceso a la actividad física y la recreación	San Miguel Petapa	3	N/A

San Miguel Petapa, Guatemala

Dirección General de las Artes

Año	No,	Producto público	Comunidad	Beneficiarios	Monto (Q)
2020	1	Artistas apoyados en la Iniciativa Apoyarte 2020	San Miguel Petapa	5	Q15,000.00
2021	3	Artistas apoyados en la Iniciativa Apoyarte 2021	San Miguel Petapa	49	Q147,000.00
2022	4	1 Presentación del Ballet Moderno y Folklórico en beneficio de las personas	San Miguel Petapa	900	N/I

San Miguel Petapa, Guatemala

No.	Producto público	Comunidad	Beneficiarios	Monto (Q)
1	Patrullajes policiales a pie	San Miguel Petapa	152,666 personas	Q 836,621.85
2	Patrullajes policiales en vehículos	San Miguel Petapa	152,666 personas	Q 339,357.54
3	Patrullajes policiales en motocicletas	San Miguel Petapa	152,666 personas	Q 126,948.28
4	Patrullajes policiales en bicicletas	San Miguel Petapa	152,666 personas	Q 4,621.28
5	Atención a personas agredidas	San Miguel Petapa	152,666 personas	Q 939,509.05
6	Patrullajes policiales	San Miguel Petapa	152,666 personas	Q 1,117,322.96
7	Operativos policiales	San Miguel Petapa	152,666 personas	Q 1,103,833.63
8	Patrullajes policiales en mercados	San Miguel Petapa	152,666 personas	Q 155,010.43
9	Patrullajes policiales en protección a la naturaleza	San Miguel Petapa	152,666 personas	Q 154,126.06
10	Operativos policiales en protección a la naturaleza	San Miguel Petapa	152,666 personas	Q 23,362.71

San Miguel Petapa, Guatemala

No.	Producto público	Comunidad	Beneficiarios	Monto (Q)
11	Seguridad a personalidades, edificios y entidades	San Miguel Petapa	152,666 personas	Q 210,228.29
12	Servicios policiales para mantener y resguardar el orden público	San Miguel Petapa	152,666 personas	Q 219,981.69
13	Operativos policiales especializados para el control de homicidios	San Miguel Petapa	152,666 personas	Q 1,100,383.61
14	Patrullajes policiales motorizados en áreas focalizadas para la reducción de homicidios	San Miguel Petapa	152,666 personas	Q 525,494.59
15	Atención a mujeres víctimas de violencia con asesoría y acompañamiento policial	San Miguel Petapa	152,666 personas	Q 646.30
16	Asesoría y acompañamiento policial a mujeres víctimas de violencia	San Miguel Petapa	152,666 personas	Q 86,730.07
17	Operativos policiales para el control del expendio y consumo de bebidas alcohólicas, fermentadas o destiladas	San Miguel Petapa	152,666 personas	Q 17,511.00
18	Puestos policiales fijos para la prevención de extorsiones	San Miguel Petapa	152,666 personas	Q 819.70
19	Atención de denuncias recibidas por extorsión	San Miguel Petapa	152,666 personas	Q 866.36

San Miguel Petapa, Guatemala

No.	Producto público	Comunidad	Beneficiarios	Monto (Q)
1	Operaciones Terrestres*	San Miguel Petapa	3,639,725	Q439,180,631.63
2	Operaciones aéreas*	San Miguel Petapa	3,639,725	Q39,664,183.41
3	Acciones de Prevención, contención y respuesta ante Covid-19*	San Miguel Petapa	959,835	Q125,121,666.52
4	Operaciones Terrestres*	San Miguel Petapa	3,639,725	Q 403,595,410.00
5	Operaciones aereas*	San Miguel Petapa	3,639,725	Q 5,655,370.00
6	Acciones de Prevención, contención y respuesta ante Covid-19*	San Miguel Petapa	959835	Q 94,768,263.48

*Datos a nivel departamental

San Miguel Petapa, Guatemala

No.	Producto público	Comunidad	Beneficiarios	Monto (Q)
1	Entrega de asistencia Alimentaria a casos con DA,PLAN	Todo el Municipio	37	N/A
2	Entrega de asistencia Alimentaria a niños con DA y DAS por VISAN	Todo el Municipio	N/I	N/A
3	Entrega de asistencia Alimentaria a niños con DA, entregados por la Municipalidad, coordinado por la COMUSAN	Todo el Municipio	N/I	N/A
4	Atención con asistencia alimentaria a través del Plan de Atención Integral para niños con desnutrición aguda severa (fase 1: 181, y fase 2: 86)	Niños con desnutrición aguda de 16 municipios del departamento (a excepción de San José del Golfo)	267 *	N/A
5	Gestión de Asistencia Alimentaria para atención de familias en riesgo a InSAN de municipios del departamento de Guatemala	127 comunidades	31,118 familias *	N/A

*La cantidad de beneficiarios corresponde a nivel departamental.

San Miguel Petapa, Guatemala

Inversiones de Consejos de Desarrollo Departamental

Ejercicio fiscal 2020

No,	SNIP	Producto público	Comunidad	Beneficiarios	Monto (Q)
1	224195	AGUAS RESIDUALES	VILLA HERMOSA 2	15,741	Q2,000,000.00
2	257527	INSTITUTO BASICO	PRADOS DE VILLA HERMOSA	1,251	Q1,911,178.10
3	257468	INSTITUTO BASICO	SAN MIGUEL PETAPA	720	Q3,400,000.00
4	257557	ESCUELA PRIMARIA	VILLA HERMOSA 1	433	Q2,081,844.90
		TOTAL		18,145	Q9,393,023.00

San Miguel Petapa, Guatemala

Ejercicio fiscal 2021

No,	SNIP	Producto público	Comunidad	Beneficiarios	Monto (Q)
1	257527	INSTITUTO BASICO	Prados de Villa Hermosa	1,251	Q815,595.25
2	257468	INSTITUTO BASICO	San Miguel Petapa	720	Q1,774,800.00
3	257557	ESCUELA PRIMARIA	Villa Hermosa 1	433	Q594,783.09
4	275836	CAMINO RURAL	Caserio Playa de Oro	3,945	Q6,207,844.66
		TOTAL		6,349	Q9,393,023.00

San Miguel Petapa, Guatemala

Ejercicio fiscal 2022

No,	SNIP	Producto público	Comunidad	Beneficiarios	Monto (Q)
1	280877	CONSTRUCCION POZO(S) SECTOR 8 DE VILLA HERMOSA 1 PETAPA, GUATEMALA	VILLA HERMOSA I	24,917	Q1,416,372.00
2	280899	CONSTRUCCION POZO(S) SECTOR 6 DE VILLA HERMOSA 1 PETAPA, GUATEMALA	VILLA HERMOSA I	4,128	Q2,254,215.00
3	280913	MEJORAMIENTO SISTEMA DE ALCANTARILLADO CASCO URBANO PETAPA, GUATEMALA	CASCO URBANO	15,000	Q1,879,890.00
4	280902	CONSTRUCCION POZO(S) COLONIA LOS ALAMOS PETAPA, GUATEMALA	COLONIA LOS ALAMOS	2,592	Q1,871,195.00
5	288900	MEJORAMIENTO ESCUELA PRIMARIA LAS MARGARITAS VILLA HERMOSA 2 PETAPA, GUATEMALA	VILLA HERMOSA 2	35,566	Q 622,009.00
		TOTAL		82,203	Q8,043,681.00

San Miguel Petapa, Guatemala

Ejercicio fiscal 2023

No,	SNIP	Producto público	Comunidad	Beneficiarios	Monto (Q)
1	296897	CONSTRUCCION POZO S COLONIA VILLAS DE PETAPA PETAPA GUATEMALA	COLONIA VILLAS DE PETAPA	2,232	Q1,951,974.00
2	298927	CONSTRUCCION POZO S SECTOR 10 DE VILLA HERMOSA 1 PETAPA GUATEMALA	SECTOR 10 DE VILLA HERMOSA 1	6,551	Q1,760,110.00
3	277284	MEJORAMIENTO CAMINO RURAL 6A CALLE ZONA 3 HACIA CASERÍO EL CERRO ZONA 4 PETAPA GUATEMALA	CASERIO EL CERRO	5,213	Q3,340,866.00
4	280913	MEJORAMIENTO SISTEMA DE ALCANTARILLADO CASCO URBANO PETAPA GUATEMALA	CASCO URBANO	3,515	Q1,250,000.00
5	280902	CONSTRUCCION POZO S COLONIA LOS ALAMOS PETAPA GUATEMALA	COLONIA LOS ALAMOS	4,267	Q1,593,881.00
6	280899	CONSTRUCCION POZO S SECTOR 6 DE VILLA HERMOSA 1 PETAPA GUATEMALA	SECTOR 6 DE VILLA HERMOSA 1	1,564	Q2,024,216.00
7	280877	CONSTRUCCION POZO S SECTOR 8 DE VILLA HERMOSA 1 PETAPA GUATEMALA	SECTOR 8 DE VILLA HERMOSA 1	6,471	Q1,336,373.00
		TOTAL		29,813	Q13,257,420.00

San Miguel Petapa, Guatemala

Ejercicio fiscal 2024

No,	SNIP	Producto público	Comunidad	Beneficiarios	Monto (Q)
1	313568	ESCUELA PRIMARIA	SECTOR 8 DE PRADOS DE VILLA HERMOSA	500	Q2,820,895.00
2	313569	ESCUELA PRIMARIA	SECTOR 8 DE VILLA HERMOSA 1	400	Q1,081,185.00
3	313570	ESCUELA PREPRIMARIA	SECTOR 1 DE VILLA HERMOSA 1	120	Q626,867.00
4	313572	ESCUELA PREPRIMARIA	VILLA HERMOSA 2	250	Q1,880,597.00
5	313573	ESCUELA PRIMARIA	ALDEA SANTA INES	300	Q3,134,328.00
6	313574	ALCANTARILLADO SANITARIO	COLONIA LAS MARGARITAS. ZONA 10	1,900	Q3,134,322.00
7	313575	CAMINO RURAL	CASERÍO EL CERRO	1,800	Q2,689,316.00
		TOTAL		5,270	Q15,367,510.00

San Miguel Petapa, Guatemala

Año	No.	Producto público	Comunidad	Beneficiarios	Monto (Q)
2020 - 2022	1	PERSONAS BENEFICIADAS CON FORMACIÓN OCUPACIONAL CERTIFICABLE	SAN MIGUEL PETAPA	8	N/A
			TOTAL GENERAL	8	
2020 - 2022	1	PERSONAS BENEFICIADAS CON CAPACITACIÓN NO CERTIFICABLE	SAN MIGUEL PETAPA	3.075	N/A
2023	2	PERSONAS BENEFICIADAS CON CAPACITACIÓN NO CERTIFICABLE	SAN MIGUEL PETAPA	580	N/A
			TOTAL GENERAL	3.655	
2020 - 2022	1	PERSONAS BENEFICIADAS CON CERTIFICACIÓN LABORAL	SAN MIGUEL PETAPA	13	N/A
2023	2	PERSONAS BENEFICIADAS CON CERTIFICACIÓN LABORAL	SAN MIGUEL PETAPA	41	N/A
			TOTAL GENERAL	54	
2020 - 2022	1	EMPRESAS BENEFICIADAS CON ASISTENCIA TÉCNICA	SAN MIGUEL PETAPA	6	N/A
2023	2	EMPRESAS BENEFICIADAS CON ASISTENCIA TÉCNICA	SAN MIGUEL PETAPA	1	N/A
			TOTAL GENERAL	7	

San Miguel Petapa, Guatemala

No.	Producto público	Comunidad	Beneficiarios	Monto (Q)
1	Cursos de capacitación	San Miguel Petapa	16	Q 570.24

San Miguel Petapa, Guatemala

Año	No.	Producto público	Comunidad	Beneficiarios	Monto (Q)
2022	1	Asistencia técnica "Política Municipal para el Mejoramiento de la Generación y Recaudación de Ingresos Propios"	San Miguel Petapa	Gobierno Municipal	Q2,250.00

LIBERTAD
15 DE
SEPTIEMBRE
DE 1821

San Miguel Petapa, Guatemala

No,	Producto público	Comunidad	Beneficiarios	Monto (Q)
1	Servicios de laboratorio de agua	San Miguel Petapa	2 entidades	N/A

Año	No,	Producto público	Comunidad	Beneficiarios	Monto (Q)
2020	1	Capacitación en Gestión Municipal a autoridades. funcionarios y empleados municipales	Área Urbana	2,062 personas	Q 544,003.18
	2	Capacitación en gestión social a empleados municipales y sociedad civil urbana organizada	Área Urbana	1,813 personas	Q 715,024.39
	3	Capacitación en temas de administración. finanzas y en elaboración de instrumentos dirigida a autoridades. funcionarios y empleados municipales	Área Urbana	231 personas	Q 878,075.56
2021	1	Capacitación en Gestión Municipal a autoridades. funcionarios y empleados municipales	Área Urbana	3,884 personas	Q 592,142.96
	2	Capacitación en gestión social a empleados municipales y sociedad civil urbana organizada	Área Urbana	2,381 personas	Q 771,469.21
	3	Capacitación en temas de administración. finanzas y en elaboración de instrumentos dirigida a autoridades. funcionarios y empleados municipales	Área Urbana	1,034 personas	Q 776,018.27

***Nota: Cifras a nivel nacional**

San Miguel Petapa, Guatemala

Año	No,	Producto público	Comunidad	Beneficiarios	Monto (Q)
2022	1	Capacitación en Gestión Municipal a autoridades. funcionarios y empleados municipales	Área Urbana	4,389 personas	Q 588,997.74
	2	Capacitación en gestión social a empleados municipales y sociedad civil urbana organizada	Área Urbana	2,803 personas	Q 805,028.26
	3	Capacitación en temas de administración. finanzas y en elaboración de instrumentos dirigida a autoridades. funcionarios y empleados municipales	Área Urbana	231 personas	Q 785,660.88
2023	1	Capacitación en Gestión Municipal a autoridades. funcionarios y empleados municipales	Área Urbana	2,126 personas	Q 374,429.3
	2	Capacitación en gestión social a empleados municipales y sociedad civil urbana organizada	Área Urbana	1,818 personas	Q 512,970.23
	3	Capacitación en temas de administración. finanzas y en elaboración de instrumentos dirigida a autoridades. funcionarios y empleados municipales	Área Urbana	109 personas	Q 474,689.8

*Nota: Cifras a nivel nacional

San Miguel Petapa, Guatemala

Año	No.	Producto público	Comunidad	Hect. Afec.	Beneficiarios	Monto (Q)
2020	1	Incendios Forestales y No Forestales Atendidos	Las Macadamias	N/I	N/I	Q 9,882,225.11
	2		Sector 8 de Prados de Villa Hermosa	N/I	N/I	
	3		Rivera del Río entre 3ra. y 4ta. calle y 9a y 10a. av	N/I	N/I	
	4		Colonia Israel	N/I	N/I	
	5		Santa Inés	N/I	N/I	
	6		Cañadas del Río	N/I	N/I	
	7		Caserío Galiz Santa Inés Petapa	5	N/I	
	8		Parte baja Parque Regional Municipal La Cerra	N/I	N/I	
	9		Caserío Galiz	N/I	N/I	
	10		Final de la Colonia Villa Hermosa, Puente Rio de Villa Lobos	N/I	N/I	
	11		Colonia Cañadas	N/I	N/I	
	12		Parte baja del parque Regional Municipal La Cerra	1,7	N/I	
	13		VAS por la empresa PROMACOSA	N/I	N/I	

**

San Miguel Petapa, Guatemala

Año	No.	Producto público	Comunidad	Hect. Afec.	Beneficiarios	Monto (Q)
2020	14	Incendios Forestales y No Forestales Atendidos	Sector del Puente sobre el Río Villa Lobos	N/I	N/I	Q 9,882,225.11
	15		Cerra del lado del Callejón Galiz	1	N/I	
	16		Final de la Avenida Petapa	N/I	N/I	
2021	1	Incendios Forestales y No Forestales Atendidos	Parque Regional Municipal La Cerra	10	N/I	Q 8,405,144.71
	2		N/I	0.5	N/I	
	3		Parque La Cerra	0.5	N/I	
	4		N/I	0.5	N/I	
	5		Paraje Concepción Santa Inés	4	N/I	
	6		Callejon Galiz	6	N/I	
	7		Rivera del Rio	1	N/I	
	8		Parque la Cerra	1	N/I	
	1	Coordinadoras Municipales para la Reducción de Desastres	San Miguel Petapa	N/I	53	Q 1,383,978.57

**

**

**

San Miguel Petapa, Guatemala

Año	No.	Producto público	Comunidad	Hect. Afec.	Beneficiarios	Monto (Q)
2022	1	Incendios Forestales y No Forestales Atendidos	Colonia el Paraíso Zona 5 de Villa Hermosa	3	N/I	Q 9,330,624.03
	2		Parque Municipal Regional La Cerra	6	N/I	
	3		Los Eucaliptos Km 11	16	N/I	
	4		Escuela de Sector No. 8 Villa Hermosa	10	N/I	
	5		Parque Municipal Regional La Cerra	6	N/I	
	1	Instancias Municipales de Reducción de Riesgo de Desastres	San Miguel Petapa	N/I	N/I	Q 910,443.31
2023	1	Incendios Forestales y No Forestales Atendidos	La Cerra Callejón Galiz	4	N/I	Q 5,607,818.70
	2		La Cerra	4	N/I	
	3		Km 14 ruta	2	N/I	
	4		La Cerra	15	N/I	

** **NOTA:** El monto consignado representa lo ejecutado en forma global para el ejercicio fiscal indicado

Alejandro Eduardo Giammattei Falla
Señor Presidente de la República

Secretaría de Coordinación
Ejecutiva de la Presidencia

Álvaro Leonel Díaz Velásquez
Secretario de Coordinación Ejecutiva

Danilo José Soto Castañeda
Subsecretario de Coordinación Ejecutiva

Victor Hugo Paiz Gómez
Subsecretario para la Descentralización

Leonel Eduardo Girón Véliz
Director del Sistema de Consejos de Desarrollo

Luis Eduardo Orozco Orellana
Director General para la Descentralización

Jonathan Arnulfo Del Cid López
Director de Informática

Jesús Felipe Polanco Tello
Director Técnico de Operaciones

Luis Alfonso Rodas Guzmán
Director de Planificación

Jennifer Cristina García Marroquín
Directora de Comunicación social

Luz Azucena Mendoza Cajbón
Directora Administrativa Financiera

María José Sánchez Mejía
Directora de Asesoría Jurídica

Alberto Emmanuel Soto de León
Director de Auditoría Interna

Isis Ana Graciela Serrano Lemus
Asesoría Técnica

Saúl Nehemias Obando Mejía
Dirección Técnica de Operaciones

David Roberto Barrera Valenzuela
Dirección Técnica de Operaciones

Autorizado

Alejandro Eduardo Giammattei Falla
Señor Presidente de la República

Álvaro Leonel Díaz Velásquez
Secretario de Coordinación Ejecutiva de la Presidencia

Elaborado

Despacho
Secretaría de Coordinación Ejecutiva de la Presidencia

Subsecretaría de Coordinación Ejecutiva
Secretaría de Coordinación Ejecutiva de la Presidencia

Revisado

Dirección del Sistema de Consejos de Desarrollo
Dirección Técnica de Operaciones
Dirección de Descentralización

Diseño y diagramación

Dirección de Comunicación Social

340 municipios
fuertes,
hacen un Estado fuerte!

ACCESO A INFORMACIÓN DIGITAL



<https://scep.gob.gt/carta-de-navegacion-municipal/>